

កម្ពុជា



ការអង្កេតប្រជាសាស្ត្រ
និងសុខភាពកម្ពុជា

២០២១-២២



**ព្រះរាជាណាចក្រកម្ពុជា
ជាតិ សាសនា ព្រះមហាក្សត្រ**

**អង្កេតប្រជាសាស្ត្រ និងសុខភាពកម្ពុជា
ឆ្នាំ ២០២១-២២**

**វិទ្យាស្ថានជាតិស្ថិតិ
ក្រសួងផែនការ**

**អគ្គនាយកដ្ឋានបច្ចេកទេសសុខាភិបាល
ក្រសួងសុខាភិបាល
រាជធានីភ្នំពេញ កម្ពុជា
The DHS Program
ICF International
Rockville, Maryland, USA**

ខែ មីនា ឆ្នាំ ២០២៣



អង្កេតប្រជាសាស្ត្រ និងសុខភាពកម្ពុជា (CDHS ២០២១-២២) អនុវត្តគម្រោងដោយវិទ្យាស្ថានជាតិស្ថិតិ (NIS) ក្រោមកិច្ចសហការជាមួយ ក្រសួងសុខាភិបាល ICF និងផ្តល់ជំនួយបច្ចេកទេសតាមរយៈកម្មវិធី DHS ដែលជាគម្រោងដែលផ្តល់មូលនិធិដោយ USAID សម្រាប់ផ្តល់ការ គាំទ្រ និងជំនួយបច្ចេកទេសក្នុងការអនុវត្តអង្កេតប្រជាសាស្ត្រ និងសុខភាពនៅក្នុងប្រទេសនានាទូទាំងពិភពលោក។

ព័ត៌មានបន្ថែមអំពី CDHS ២០២១-២២ អាចទំនាក់ទំនងពីវិទ្យាស្ថានជាតិស្ថិតិ ។ អគារលេខ ៣៨៦ មហាវិថីព្រះមុនីវង្ស សង្កាត់បឹងកេងកង ១ ចំការមន រាជធានីភ្នំពេញ កម្ពុជា; ទូរស័ព្ទ៖ (៨៥៥) ២៣-២១៣៦៥០ អ៊ីមែល៖ linahang2002@gmail.com អ៊ីនធឺណិត៖ www.nis.gov.kh ឬអគ្គនាយកដ្ឋានសុខាភិបាលក្រសួងសុខាភិបាល លេខ ៨០ មហាវិថីសម្តេច ប៉ែន នុត (២៨៩) សង្កាត់បឹងកក់២ ទួលគោក រាជធានីភ្នំពេញ កម្ពុជា ទូរស័ព្ទ៖ (៨៥៥) ២៣-៨៨៥៩៧០/២៣-៨៨៤៩០៩ អ៊ីមែល៖ webmaster@moh.gov.kh; អ៊ីនធឺណិត៖ www.moh.gov.kh ។

ព័ត៌មានអំពីកម្មវិធី DHS អាចទទួលបានពី ICF ៥៣០ Gaither Road Suite ៥០០ Rockville, MD ២០៨៥០ USA (ទូរស័ព្ទ៖ +១-៣០១- ៤០៧-៦៥០០ ទូរសារ៖ +១-៣០១-៤០៧-៦៥០១ អ៊ីមែល៖ DHSPprogram.com អ៊ីនធឺណិត៖ www.DHSPprogram.com) ។

ខ្លឹមសារក្នុងរបាយការណ៍នេះ គឺជាការទទួលខុសត្រូវទាំងស្រុងរបស់ NIS និង ICF ហើយមិនឆ្លុះបញ្ចាំងពីទស្សនៈរបស់ USAID រដ្ឋាភិបាល សហរដ្ឋអាមេរិក ឬទីភ្នាក់ងារផ្តល់ជំនួយផ្សេងទៀតឡើយ។

អនុសាសន៍ណែនាំ៖

វិទ្យាស្ថានជាតិស្ថិតិ (NIS) [កម្ពុជា] ក្រសួងសុខាភិបាល (MOH) [កម្ពុជា] និង ICF ២០២២ អង្កេតប្រជាសាស្ត្រ និងសុខភាពកម្ពុជា ២០២១-២២ របាយការណ៍ស្តីពីការស្នូល។ ភ្នំពេញ កម្ពុជា និង Rockville រដ្ឋ Maryland សហរដ្ឋអាមេរិក៖ NIS, MOH, និង ICF ។

មាតិកា

តារាង រូបភាព និងផែនទី.....	ix
បុព្វកថា.....	xxi
សេចក្តីថ្លែងអំណរគុណ	xxiii
បញ្ជីអក្សរកាត់ និងពាក្យបង្រួញ.....	xxiv
វិធីសាស្ត្រមើល និងយល់តារាងអង្កេតប្រជាសាស្ត្រ និងសុខភាពកម្ពុជា ២០២១-២២.....	xxvii
សូចនាករគោលដៅអភិវឌ្ឍន៍ប្រកបដោយចីរភាព អង្កេតប្រជាសាស្ត្រ និងសុខភាពកម្ពុជាឆ្នាំ២០២១-២២.....	xxxv
ផែនទីព្រះរាជាណាចក្រកម្ពុជា.....	xxxvii
១ សេចក្តីផ្តើម និងវិធីសាស្ត្រអង្កេត	១
១.១ គោលបំណងអង្កេត.....	១
១.២ វិធីសាស្ត្ររៀបចំសំណាកគំរូ	១
១.៣ កម្រងសំណួរ	២
១.៤ ការវាស់មនុស្សមាត្រ.....	៣
១.៥ ការបណ្តុះបណ្តាលគ្រូបង្គោល និងអង្កេតសាកល្បង	៣
១.៦ បណ្តុះបណ្តាលមន្ត្រីមូលដ្ឋាន.....	៤
១.៦.១ ការបណ្តុះបណ្តាលមន្ត្រីមូលដ្ឋាន.....	៤
១.៦.២ ការបណ្តុះបណ្តាលមនុស្សមាត្រ.....	៥
១.៦.៣ ការបណ្តុះបណ្តាល CAPI	៥
១.៧ ប្រតិបត្តិការមូលដ្ឋាន.....	៦
១.៨ ការកែតម្រូវទិន្នន័យ.....	៦
១.៩ អត្រាឆ្លើយតប.....	៧
២ គ្រួសារ និងចរិតលក្ខណៈប្រជាសាស្ត្រ	៩
២.១ ចរិតលក្ខណៈផ្ទះសំបែង.....	៩
២.១.១ ការប្រើប្រាស់ប្រភពចម្អិន និងបច្ចេកវិទ្យា.....	៩
២.១.២ ប្រភពចម្អិន.....	១០
២.១.៣ ប្រភពបំភ្លឺ.....	១០
២.១.៤ ឥន្ធនៈស្អាត ចម្បង និងបច្ចេកវិទ្យា.....	១០
២.២ បញ្ហាភាគទ្រព្យសម្បត្តិ.....	១០
២.២.១ សម្ភារៈប្រើប្រាស់បានយូរ.....	១០
២.២.២ សន្ទស្សន៍បញ្ហាភាគទ្រព្យសម្បត្តិ.....	១១
២.៣ គ្រួសារ និងសមាសធាតុ.....	១១
២.៤ ការរស់នៅរបស់កុមារ និងភាពរស់រានមានជីវិតរបស់ឪពុកម្តាយ	១២
២.៥ ការចុះសំបុត្រកំណើត.....	១៣
២.៦ អក្ខរភាព.....	១៤
២.៦.១ ការទទួលបានការអប់រំ.....	១៤
២.៦.២ ការចូលរៀនកម្រិតបឋម និងមធ្យមសិក្សា.....	១៥
២.៦.៣ អត្រាចូលរួមក្នុងការចូលរៀនដំបូងក្នុងចំណោមកុមារអាយុ៥ឆ្នាំ.....	១៦
៣ ចរិតលក្ខណៈអ្នកផ្តល់បង្ហាញ	៣១

៣.១	មូលដ្ឋានថវិកាលក្ខណៈអ្នកផ្តល់ចម្លើយអង្កេត.....	៣១
៣.២	កម្រិតសិក្សាអប់រំ និងអក្ខរភាព.....	៣២
៣.៣	ការតាមដានប្រព័ន្ធផ្សព្វផ្សាយព័ត៌មាន និងការប្រើអ៊ីនធឺណិត.....	៣៣
៣.៤	ការងារ.....	៣៥
៣.៥	មុខរបរ	៣៦
៣.៦	ធានារ៉ាប់រងសុខភាព	៣៧
៣.៧	ការប្រើប្រាស់ថ្នាំជក់.....	៣៧
៣.៨	ការប្រើប្រាស់ជាតិអាកុល.....	៣៧
៣.៩	កន្លែងកំណើត និងទេសន្តប្រវេសន៍ថ្មីៗ.....	៣៨
៣.៩.១	ប្រភេទនៃទេសន្តប្រវេសន៍.....	៣៨
៣.៩.២	មូលហេតុទេសន្តប្រវេសន៍.....	៣៩
៤	អេកាធារណៈ និងសកម្មភាពរួមភេទ.....	៧៣
៤.១	ស្ថានភាពអាពាហ៍ពិពាហ៍.....	៧៣
៤.២	ការចុះសំបុត្រអាពាហ៍ពិពាហ៍.....	៧៤
៤.៣	អាយុនៅពេលរៀបការលើកដំបូង.....	៧៤
៤.៤	អាយុនៅពេលរួមភេទលើកដំបូង.....	៧៥
៤.៥	សកម្មភាពរួមភេទថ្មីៗ.....	៧៦
៥	លទ្ធភាពមានកូន	៨៧
៥.១	លទ្ធភាពមានកូនបច្ចុប្បន្ន.....	៨៨
៥.២	ចំនួនកូនកើត និងចំនួនកូននៅរស់.....	៩០
៥.៣	គម្លាតកំណើត.....	៩០
៥.៤	រយៈពេលទុកពោះទំនេរក្រោយពេលសម្រាល.....	៩១
៥.៥	អាយុមានរដូវដំបូង.....	៩២
៥.៦	ការអស់រដូវ.....	៩២
៥.៧	អាយុផ្តល់កំណើតដំបូង.....	៩២
៥.៨	ការពរពោះវ័យជំទង់.....	៩៣
៥.៩	លទ្ធផលនៃការពរពោះ និងការរំលូតកូន.....	៩៤
៦	ចំណង់ចំណូលចិត្តបង្កើតកំណើត	១១១
៦.១	ការសម្រេចចិត្តក្នុងការមានកូនផ្សេងទៀត.....	១១១
៦.២	ការកំណត់ចំនួនកូន.....	១១២
៦.៣	ស្ថានភាពផែនការមានកូន.....	១១៣
៦.៤	ចំណង់នៃអត្រាលទ្ធភាពមានកូន.....	១១៤
៧	ផែនការគ្រួសារ	១២៣
៧.១	ចំណេះដឹង និងការប្រើប្រាស់វិធីសាស្ត្រពន្យារកំណើត.....	១២៣
៧.១.១	ការប្រើវិធីការពារកំណើតបន្ទាន់.....	១២៥
៧.១.២	ចំណេះដឹង ការមានផ្ទៃពោះពីរដូវមួយទៅរដូវមួយបន្ទាប់	១២៥
៧.២	ប្រភពការប្រើវិធីសាស្ត្រពន្យារកំណើតទំនើប.....	១២៦
៧.៣	ជម្រើសទទួលបានព័ត៌មាន.....	១២៦
៧.៤	ការបញ្ឈប់ការពន្យារកំណើត.....	១២៧
៧.៥	តម្រូវការសម្រាប់ផែនការគ្រួសារ.....	១២៧

៧.៥.១	ការសម្រេចចិត្តការធ្វើផែនការគ្រួសារ និងទស្សនៈការប្រើប្រាស់ផែនការគ្រួសារ.....	១២៩
៧.៥.២	សម្ពាធការមានផ្ទៃពោះ និងការប្រើប្រាស់វិធីពន្យារកំណើតនាពេលអនាគត.....	១២៩
៧.៥.៣	ការទទួលបានសារអប់រំអំពីផែនការគ្រួសារ.....	១៣០
៧.៦	ការជួបរវាងអ្នកមិនបានប្រើវិធីពន្យារកំណើត ជាមួយអ្នកផ្តល់សេវាពន្យារកំណើត.....	១៣០
៨	មរណភាពទារក និងកុមារ	១៥៥
៨.១	មរណភាពទារក និងកុមារ.....	១៥៦
៨.២	មរណភាពទារកជិតប្រសូត.....	១៥៩
៨.៣	ឥរិយាបថលទ្ធភាពមានកូនដែលមានការប្រឈមគ្រោះថ្នាក់ខ្ពស់.....	១៥៩
៩	ការថែទាំសុខភាពមាតា និងទារក	១៦៥
៩.១	ការគ្របដណ្តប់ និងខ្លឹមសារនៃការថែទាំមុនពេលសម្រាល.....	១៦៦
៩.១.១	មន្ត្រីជំនាញវិជ្ជាជីវៈ.....	១៦៦
៩.១.២	ពេលវេលា និងចំនួនដងពិនិត្យសុខភាពមុនពេលសម្រាល.....	១៦៧
៩.២	សមាសធាតុ បានពិនិត្យសុខភាពមុនពេលសម្រាល (ANC)	១៦៧
៩.២.១	ជំនួយស្បៀង ឬសាច់ប្រាក់ ការទទួលបានថ្នាំបញ្ចុះព្រូន និងថ្នាំជាតិដែកអំឡុងពេលមានផ្ទៃពោះ.....	១៦៨
៩.២.២	ប្រភពទទួលបានថ្នាំជាតិដែក.....	១៦៩
៩.៣	ការការពារប្រឆាំងនឹងតេតាណូសទារកទើបកើត.....	១៦៩
៩.៤	សេវាសម្រាលកូន	១៧០
៩.៤.១	សម្រាលកូនតាមគ្រឹះស្ថាន.....	១៧០
៩.៤.២	ការសម្រាលកូនដោយការវះកាត់.....	១៧១
៩.៤.៣	ជំនួយដោយមន្ត្រីជំនាញវិជ្ជាជីវៈអំឡុងពេលសម្រាល.....	១៧១
៩.៥	ការថែទាំសុខភាពក្រោយសម្រាល.....	១៧២
៩.៥.១	ការថែទាំសុខភាពក្រោយពេលសម្រាលម្តាយ.....	១៧២
៩.៥.២	ការថែទាំសុខភាពទារកក្រោយពេលសម្រាល.....	១៧៣
៩.៥.៣	ការពិនិត្យសុខភាពក្រោយសម្រាលសម្រាប់ម្តាយ និងទារកទើបកើត.....	១៧៤
៩.៦	ការចូលរួមរបស់បុរសក្នុងការថែទាំសុខភាពម្តាយ.....	១៧៤
៩.៧	ការពិនិត្យមហារីកស្បូន និងមាត់ស្បូន.....	១៧៥
៩.៨	បញ្ហាទទួលបានសេវាការថែទាំសុខភាព.....	១៧៥
៩.៩	ចម្ងាយ និងមធ្យោបាយធ្វើដំណើរទៅកាន់មូលដ្ឋានសុខាភិបាល.....	១៧៦
១០	សុខភាពកុមារ	២១៧
១០.១	ទំហំ និងទំងន់របស់ទារកនៅពេលសម្រាល.....	២១៧
១០.២	ការផ្តល់ថ្នាំបង្ការដល់កុមារ.....	២១៨
១០.២.១	ភាពជាម្ចាស់ប័ណ្ណវ៉ាក់សាំង និងលទ្ធភាពទទួលបាន.....	២១៨
១០.២.២	គ្របដណ្តប់អង់ទីកម្មមូលដ្ឋាន.....	២១៩
១០.២.៣	ការគ្របដណ្តប់នៃថ្នាំបង្ការតាមកម្មវិធីជាតិ.....	២២០
១០.៣	រោគសញ្ញាជំងឺរលាកផ្លូវដង្ហើមស្រួចស្រាវ (ARI) និងឥរិយាបថស្វែងរកការព្យាបាល.....	២២២
១០.៤	គ្រុនក្តៅ និងឥរិយាបថស្វែងរកការព្យាបាល.....	២២៣
១០.៥	ជំងឺរាគស.....	២២៤
១០.៥.១	ជំងឺរាគស និងឥរិយាបថស្វែងរកការព្យាបាល.....	២២៤
១០.៥.២	ការអនុវត្តន៍ផ្តល់ចំណីអាហារ.....	២២៤

១០.៥.៣ ការព្យាបាលដោយប្រើទឹក ថ្នាំគ្រាប់ជាតិសង្កសី បន្តការផ្តល់ចំណីអាហារ និងការព្យាបាល
ផ្សេងទៀត..... ២២៥

១១ អាហារូបត្ថម្ភកុមារ និងមនុស្សពេញវ័យ ២៤៧

- ១១.១ ស្ថានភាពអាហារូបត្ថម្ភកុមារ..... ២៤៨
- ១១.២ ការតាមដានការលូតលាស់ និងលើកម្ពស់អាហារូបត្ថម្ភ..... ២៥២
- ១១.៣ ការអនុវត្តបំបៅដោះទារក និងកុមារ ២៥២
- ១១.៣.១ ការបំបៅទឹកដោះម្តាយ បំបៅកូនទឹកដោះដំបូង និងការបំបៅកូនដោយទឹកដោះម្តាយតែ
មួយមុខអំឡុងពេល ២ ថ្ងៃដំបូងបន្ទាប់ពីកំណើត..... ២៥៣
- ១១.៣.២ ការបំបៅដោះកូនតែមួយមុខ និងទឹកដោះគោ..... ២៥៤
- ១១.៣.៣ ការបន្តបំបៅកូនដោយទឹកដោះម្តាយ និងការបំបៅដោយដប..... ២៥៥
- ១១.៣.៤ ការណែនាំផ្តល់អាហារបន្ថែម..... ២៥៦
- ១១.៣.៥ របបអាហារអប្បបរមា ភាពញឹកញាប់នៃផ្តល់អាហារ ការបំបៅទឹកដោះគោ របបអាហារ
ទទួលយកបាន និងការប្រើប្រាស់ស៊ុត និង/ឬសាច់..... ២៥៧
- ១១.៣.៦ ការផ្តល់ភេសជ្ជៈផ្អែម អាហារមិនល្អ និងសូន្យបន្លែ ឬផ្លែឈើក្នុងចំណោមកុមារ..... ២៥៩
- ១១.៣.៧ សូចនាករការផ្តល់អាហារដល់ទារក និងកុមារតូច (IYCF)..... ២៦០
- ១១.៤ ប្រឹក្សាក្នុងការផ្តល់អាហារដល់ទារក និងកុមារតូច..... ២៦០
- ១១.៥ ការទទួលមីក្រូសារជាតិ និងថ្នាំទម្លាក់ព្រូនសម្រាប់កុមារ..... ២៦១
- ១១.៦ ស្ថានភាពអាហារូបត្ថម្ភមនុស្សពេញវ័យ..... ២៦២
- ១១.៧ ការអនុវត្តរបបអាហារសម្រាប់ស្ត្រី..... ២៦៤
- ១១.៨ ការប្រើប្រាស់អំបិលអ៊ុយ៉ូដ..... ២៦៦

១២ ការដាក់ពិន័យលើកុមារ ២៩២

- ១២.១ ថ្នាក់រង និងទម្រង់នៃការអនុវត្តពិន័យ..... ២៩២
- ១២.២ មានជំនឿការដាក់ពិន័យលើរាងកាយ..... ២៩៤

១៣ ចំណេះដឹង និងឥរិយាបថសម្រាប់មេរោគអេដស៍ និងជំងឺអេដស៍ ៣០២

- ១៣.១ ចំណេះដឹង និងឥរិយាបថអំពីថ្នាំដើម្បីព្យាបាល ឬការពារមេរោគអេដស៍..... ៣០២
- ១៣.២ ឥរិយាបថរើសអើងចំពោះអ្នកផ្ទុកមេរោគអេដស៍..... ៣០៤
- ១៣.៣ មានដៃគូរួមភេទច្រើន..... ៣០៥
- ១៣.៤ វិសាលភាពសេវាតេស្តរកមេរោគអេដស៍..... ៣០៥
- ១៣.៤.១ ការធ្វើតេស្តមេរោគអេដស៍របស់ស្ត្រីមានផ្ទៃពោះ..... ៣០៥
- ១៣.៤.២ បទពិសោធន៍ជាមួយការធ្វើតេស្តមេរោគអេដស៍ពីមុន. ៣០៦
- ១៣.៥ ការលាតត្រដាង ការអាម៉ាស់ និងការមាក់ងាយក្នុងចំណោមអ្នកផ្តល់ចម្លើយឆ្លងមេរោគអេដស៍... ៣០៧
- ១៣.៦ ការកាត់ចុងលីង្ករបស់បុរស..... ៣០៨
- ១៣.៧ ការរាយការណ៍ដោយខ្លួនឯងអំពីការឆ្លងមេរោគដែលឆ្លងតាមការរួមភេទ..... ៣០៩
- ១៣.៨ ចំណេះដឹង និងអាកប្បកិរិយាទាក់ទងនឹងមេរោគអេដស៍/ជំងឺអេដស៍ក្នុងចំណោមមនុស្សវ័យ
ជំទង់..... ៣០៩
- ១៣.៨.១ ចំណេះដឹងអំពីវិធីសាស្ត្រការពារមេរោគអេដស៍..... ៣០៩
- ១៣.៨.២ ការរួមភេទលើកដំបូង..... ៣១០
- ១៣.៨.៣ ការរួមភេទមុនពេលរៀបការ ៣១១
- ១៣.៨.៤ មានដៃគូរួមភេទច្រើន ៣១១
- ១៣.៨.៥ ការធ្វើតេស្តមេរោគអេដស៍ថ្មីៗ ៣១១

១៤	អំពើហិង្សាក្នុងគ្រួសារ	៣៣៨
១៤.១	ការវាស់វែងអំពើហិង្សា.....	៣៣៩
១៤.២	បទពិសោធន៍អំពើហិង្សាលើរាងកាយចំពោះស្ត្រី.....	៣៤០
១៤.២.១	អ្នកប្រព្រឹត្តអំពើហិង្សាលើរាងកាយ.....	៣៤១
១៤.២.២	ធ្លាប់រងអំពើហិង្សាលើរាងកាយពេលមានផ្ទៃពោះ.....	៣៤១
១៤.៣	បទពិសោធន៍នៃអំពើហិង្សាផ្លូវភេទ.....	៣៤២
១៤.៣.១	អត្រាប្រេវ៉ាឡង់នៃអំពើហិង្សាផ្លូវភេទ.....	៣៤២
១៤.៣.២	ជនប្រព្រឹត្តអំពើហិង្សាផ្លូវភេទ.....	៣៤២
១៤.៣.៣	បទពិសោធន៍អំពើហិង្សាផ្លូវភេទដោយដៃគូមិនស្ម័គ្រចិត្ត.....	៣៤២
១៤.៣.៤	អាយុធ្លាប់រងអំពើហិង្សាផ្លូវភេទលើកដំបូង.....	៣៤៣
១៤.៤	បទពិសោធន៍ទម្រង់ផ្សេងៗគ្នានៃអំពើហិង្សា.....	៣៤៣
១៤.៥	ទម្រង់នៃឥរិយាបថគ្រប់គ្រង និងអំពើហិង្សាដោយដៃគូស្ម័គ្រចិត្ត.....	៣៤៣
១៤.៥.១	ប្រេវ៉ាឡង់ឥរិយាបថគ្រប់គ្រង និងអំពើហិង្សាដោយដៃគូស្ម័គ្រចិត្ត.....	៣៤៣
១៤.៦	ការរងរបួសដល់ស្ត្រីដោយសារអំពើហិង្សាពីដៃគូស្ម័គ្រចិត្ត.....	៣៤៧
១៤.៧	អំពើហិង្សាផ្តើមឡើងដោយស្ត្រីប្រឆាំងនឹងប្តី ឬដៃគូស្ម័គ្រចិត្ត.....	៣៤៨
១៤.៨	ការស្វែងរកជំនួយក្នុងចំណោមស្ត្រីដែលធ្លាប់រងអំពើហិង្សា.....	៣៤៩
១៤.៩	អំពើហិង្សារបស់ដៃគូស្ម័គ្រចិត្តក្នុងអំឡុងពេលរាតត្បាតជម្ងឺកូវីដ-១៩.....	៣៤៩
១៥	អំណាចស្ត្រី	៣៧៥
១៥.១	ស្ត្រីរៀបការរួច និងមានការងារធ្វើ.....	៣៧៥
១៥.២	ការគ្រប់គ្រងរបស់ស្ត្រីលើចំណូល.....	៣៧៦
១៥.៣	ការគ្រប់គ្រងលើចំណូលបុរស.....	៣៧៨
១៥.៤	ភាពជាម្ចាស់កម្មសិទ្ធិលើទ្រព្យសម្បត្តិស្ត្រី និងបុរស.....	៣៧៨
១៥.៤.១	ភាពជាម្ចាស់កម្មសិទ្ធិលើផ្ទះសំបែង ឬដីធ្លី និងឯកសារផ្សេងទៀត	៣៧៨
១៥.៤.២	ភាពជាម្ចាស់កម្មសិទ្ធិនិងការប្រើប្រាស់ទូរស័ព្ទដៃ និងគណនីធនាគារ.....	៣៧៩
១៥.៥	ការចូលរួមធ្វើសេចក្តីសម្រេចចិត្ត.....	៣៨០
១៥.៦	ឥរិយាបថឈានទៅរកហិង្សាវាយដំប្រពន្ធ.....	៣៨១
១៥.៧	ការចរចាក្នុងការរួមភេទ.....	៣៨២
១៥.៨	ការចូលរួមធ្វើសេចក្តីសម្រេចចិត្តក្នុងការរួមភេទ និងសុខភាពបន្តពូជ.....	៣៨៣
១៦	ទឹកស្អាត និងអនាម័យ	៤០៧
១៦.១	ប្រភពទឹកទទួលបាន ភាពរកបាន និងការកែច្នៃ	៤០៧
១៦.១.១	កាំជណ្តើរសេវាទឹកទទួលបាន.....	៤០៨
១៦.១.២	សមាជិកគ្រួសារទៅយកទឹកទទួលបាន	៤១០
១៦.១.៣	ភាពអាចរកបានទឹកទទួលបាន.....	៤១១
១៦.១.៤	ការកែច្នៃទឹកសម្រាប់ទទួលបាន.....	៤១១
១៦.២	បង្គន់អនាម័យ.....	៤១១
១៦.២.១	ជណ្តើរសេវាបង្គន់អនាម័យ.....	៤១២
១៦.២.២	ការស្តារបង្គន់ និងការបញ្ចេញចោលកាកសំណល់.....	៤១៣
១៦.៣	ការទុកដាក់លាមកកុមារ.....	៤១៤
១៦.៤	ការលាងសម្អាតដៃ.....	៤១៥
១៦.៥	អនាម័យនៃការមករដូវ.....	៤១៥

១៧	ពិការភាព	៤៣២
១៧.១	ពិការតាមតំបន់ និងអាយុ.....	៤៣៣
១៧.២	ពិការភាពក្នុងចំណោមមនុស្សពេញវ័យតាមចរិតលក្ខណៈអង្កេត.....	៤៣៣
១៨	មរណភាពមនុស្សពេញវ័យ និងមាតា	៤៣៧
១៨.១	ទិន្នន័យ.....	៤៣៨
១៨.២	គណនាមរណភាពមនុស្សពេញវ័យដោយផ្ទាល់.....	៤៣៨
១៨.៣	និន្នាការមរណភាពមនុស្សពេញវ័យ.....	៤៣៩
១៨.៤	គណនាមរណភាពមាតាដោយផ្ទាល់	៤៣៩
១៨.៥	និន្នាការមរណភាពទាក់ទងក្នុងមាតុភាព.....	៤៤១
ឯកសារយោង	៤៤៤
ឧបសម្ព័ន្ធ ក	ការរៀបចំសំណាកគំរូ	៤៤៧
ក.១	សេចក្តីផ្តើម.....	៤៤៧
ក.២	ក្របខ័ណ្ឌសំណាកគំរូ.....	៤៤៧
ក.៣	វិធីសាស្ត្រ និងនីតិវិធីជ្រើសរើសគំរូ.....	៤៤៩
ក.៤	ប្រូបាប៊ីលីតីនៃការជ្រើសរើសគំរូ.....	៤៥២
ក.៥	លទ្ធផលអង្កេត.....	៤៥៤
ឧបសម្ព័ន្ធ ខ	គណនាលំអៀងសំណាកគំរូ.....	៤៥៨
ឧបសម្ព័ន្ធ គ	តារាងគុណភាពទិន្នន័យ.....	៥២៥
ឧបសម្ព័ន្ធ ឃ	បុគ្គលដែលបានចូលរួមនៅក្នុងការអង្កេតប្រជាសាស្ត្រ និងសុខភាពកម្ពុជាឆ្នាំ២០២១-២២.....	៥៤២

តារាង រូបភាព និងផែនទី

១ សេចក្តីផ្តើម និងវិធីសាស្ត្រអង្កេត	១
តារាង ១.១ លទ្ធផលនៃការសម្ភាសគ្រួសារ និងបុគ្គល.....	៨
២ គ្រួសារ និងចរិតលក្ខណៈប្រជាសាស្ត្រ	៩
តារាង ២.១ គ្រួសារតាមចរិតលក្ខណៈអង្កេត	១៧
តារាង ២.២ គ្រួសារតាមចរិតលក្ខណៈចម្អិនអាហារ.....	១៨
តារាង ២.៣ គ្រួសារតាមចរិតលក្ខណៈបំភ្លឺ.....	១៩
តារាង ២.៤ ការប្រើប្រាស់ប្រភពចម្អិន និងបច្ចេកវិទ្យា.....	២០
តារាង ២.៥ គ្រួសារតាមចរិតលក្ខណៈទ្រព្យសម្បត្តិ.....	២១
តារាង ២.៦ បញ្ហាភាគទ្រព្យសម្បត្តិ.....	២១
តារាង ២.៧ ប្រជាជនតាមចរិតលក្ខណៈតាមអាយុ ភេទ និងតំបន់.....	២២
តារាង ២.៨ សមាសភាពគ្រួសារ.....	២៣
តារាង ២.៩ ការរស់នៅរបស់កុមារ និងកុមារកំព្រា.....	២៤
តារាង ២.១០ ការចុះសំបុត្រកំណើតកុមារអាយុក្រោម ៥ឆ្នាំ.....	២៥
តារាង ២.១១.១ ការទទួលបានការអប់រំរបស់ស្ត្រី.....	២៦
តារាង ២.១១.២ ការទទួលបានការអប់រំរបស់បុរស.....	២៧
តារាង ២.១២ ផលធៀបនៃការសិក្សា.....	២៨
តារាង ២.១៣ អត្រាចូលរួមក្នុងការចូលរៀនដំបូង.....	៣០
រូប ២.១ សន្ទស្សន៍បញ្ហាភាគទ្រព្យសម្បត្តិគ្រួសារតាមតំបន់.....	១១
រូប ២.២ ពីវាមីឌអាយុប្រជាជន.....	១២
ផែនទី ២.១ ការចុះសំបុត្រកំណើតបែងចែកតាមរាជធានី ខេត្ត.....	១៤
៣ ចរិតលក្ខណៈអ្នកផ្តល់ចម្លើយ	៣១
តារាង ៣.១ អំពីចរិតលក្ខណៈការអង្កេតរបស់អ្នកផ្តល់ចម្លើយ.....	៤០
តារាង ៣.២.១ ការទទួលបានកម្រិតសិក្សាអប់រំ៖ ស្ត្រី.....	៤២
តារាង ៣.២.២ ការទទួលបានកម្រិតសិក្សាអប់រំ៖ បុរស.....	៤៣
តារាង ៣.៣.១ ការចេះអក្សរ៖ ស្ត្រី.....	៤៤
តារាង ៣.៣.២ ការចេះអក្សរ៖ បុរស.....	៤៥
តារាង ៣.៤.១ ចំនួនបានប្រើប្រាស់ប្រព័ន្ធផ្សព្វផ្សាយ៖ ស្ត្រី.....	៤៦
តារាង ៣.៤.២ ចំនួនបានប្រើប្រាស់ប្រព័ន្ធផ្សព្វផ្សាយ៖ បុរស.....	៤៧
តារាង ៣.៥.១ ការប្រើអ៊ិនធឺណិត ៖ ស្ត្រី.....	៤៨
តារាង ៣.៥.២ ការប្រើអ៊ិនធឺណិត ៖ បុរស.....	៤៩
តារាង ៣.៦.១ ស្ថានភាពការងារ ៖ស្ត្រី.....	៥០
តារាង ៣.៦.២ ស្ថានភាពការងារ ៖បុរស.....	៥១
តារាង ៣.៧.១ មុខរបរ៖ ស្ត្រី.....	៥២
តារាង ៣.៧.២ មុខរបរ៖ បុរស.....	៥៣
តារាង ៣.៨ ប្រភេទការងារ៖ស្ត្រី.....	៥៤
តារាង ៣.៩.១ មានធនាប្រុងសុខភាព៖ ស្ត្រី.....	៥៥
តារាង ៣.៩.២ មានធនាប្រុងសុខភាព៖ បុរស.....	៥៦

តារាង ៣.១០.១	ការដក់បារី៖ ស្ត្រី.....	៥៧
តារាង ៣.១០.២	ការដក់បារី៖ បុរស.....	៥៨
តារាង ៣.១១	ចំនួនបារីជាមធ្យមដក់ប្រចាំថ្ងៃ៖ បុរស	៥៩
តារាង ៣.១២	ការប្រើប្រាស់ថ្នាំជក់និងការប្រើប្រាស់ថ្នាំជក់ណាមួយ.....	៦០
តារាង ៣.១៣	ការប្រើប្រាស់ថ្នាំជក់ណាមួយតាមចរិតលក្ខណៈអង្កេត	៦១
តារាង ៣.១៤.១	ការប្រើប្រាស់គ្រឿងស្រវឹង៖ ស្ត្រី.....	៦២
តារាង ៣.១៤.២	ការប្រើប្រាស់គ្រឿងស្រវឹង៖ បុរស.....	៦៣
តារាង ៣.១៥.១	ចំនួនប្រើប្រាស់ភេសជ្ជៈមានជាតិអាល់កុលប្រចាំថ្ងៃ ៖ ស្ត្រី.....	៦៤
តារាង ៣.១៥.២	ចំនួនប្រើប្រាស់ភេសជ្ជៈមានជាតិអាល់កុលប្រចាំថ្ងៃ ៖ បុរស.....	៦៥
តារាង ៣.១៦.១	កន្លែងកំណើត និងទេសន្តប្រវេសន៍ថ្មីៗ៖ ស្ត្រី.....	៦៦
តារាង ៣.១៦.២	ទីកន្លែងកំណើត និងទេសន្តប្រវេសន៍ថ្មីៗ៖ បុរស.....	៦៧
តារាង ៣.១៧	ប្រភេទទេសន្តប្រវេសន៍.....	៦៨
តារាង ៣.១៨.១	មូលហេតុទេសន្តប្រវេសន៍៖ ស្ត្រី.....	៦៩
តារាង ៣.១៨.២	មូលហេតុទេសន្តប្រវេសន៍៖ បុរស.....	៧១
រូប ៣.១	កម្រិតសិក្សាអប់រំរបស់អ្នកផ្តល់ចម្លើយអង្កេត.....	៣២
រូប ៣.២	កម្រិតសិក្សាអប់រំនៅមធ្យមសិក្សាតាមបញ្ហាភាគគ្រួសារ.....	៣២
រូប ៣.៣	ការតាមដានប្រព័ន្ធផ្សព្វផ្សាយព័ត៌មាន.....	៣៤
រូប ៣.៤	មុខរបរ.....	៣៦
ផែនទី ៣.១	កម្រិតសិក្សាអប់រំនៅមធ្យមសិក្សាតាមខេត្ត	៣៣
៤	អាពាហ៍ពិពាហ៍ និងសកម្មភាពរួមភេទ	៧៣
តារាង ៤.១	ស្ថានភាពអាពាហ៍ពិពាហ៍បច្ចុប្បន្ន.....	៧៧
តារាង ៤.២	ការចុះសំបុត្រអាពាហ៍ពិពាហ៍.....	៧៨
តារាង ៤.៣	អាយុនៅពេលរៀបការលើកដំបូង.....	៧៩
តារាង ៤.៤	មេដ្យានអាយុរៀបអាពាហ៍ពិពាហ៍លើកដំបូងតាមចរិតលក្ខណៈអង្កេត.....	៨០
តារាង ៤.៥	អាយុនៅពេលរួមភេទលើកដំបូង.....	៨១
តារាង ៤.៦	មេដ្យានអាយុរួមភេទដំបូង យោងទៅតាមចរិតលក្ខណៈអង្កេត.....	៨២
តារាង ៤.៧.១	សកម្មភាពរួមភេទថ្មីៗ៖ ស្ត្រី.....	៨៣
តារាង ៤.៧.២	សកម្មភាពរួមភេទថ្មីៗ៖ បុរស.....	៨៥
រូប ៤.១	ស្ថានភាពអាពាហ៍ពិពាហ៍.....	៧៤
រូប ៤.២	មេដ្យានអាយុរួមភេទដំបូង និងរៀបការដំបូង.....	៧៤
រូប ៤.៣	មេដ្យានអាយុស្ត្រីរៀបការតាមតំបន់.....	៧៥
រូប ៤.៤	និន្នាការនៃការរួមភេទវ័យក្មេង.....	៧៥
៥	លទ្ធភាពមានកូន	៨៧
តារាង ៥.១	អត្រាលទ្ធភាពមានកូនសរុបបច្ចុប្បន្ន.....	៩៦
តារាង ៥.២	អត្រាលទ្ធភាពមានកូនសរុបតាមចរិតលក្ខណៈអង្កេត.....	៩៧
តារាង ៥.៣.១	អត្រាលទ្ធភាពមានកូនតាមអាយុជាក់លាក់.....	៩៨
តារាង ៥.៣.២	និន្នាការអត្រាលទ្ធភាពមានកូនតាមអាយុជាក់លាក់ និងអត្រាលទ្ធភាពមានកូនសរុប.....	៩៨
តារាង ៥.៤	ចំនួនកូនកើត និងចំនួនកូននៅរស់.....	៩៩
តារាង ៥.៥	គម្លាតកំណើត.....	១០០
តារាង ៥.៦	អត់រដូវ តមដំណេក និងការទុកពោះទំនេរក្រោយពេលសម្រាល.....	១០២

តារាង ៥.៧	មេដ្យានរយៈពេលអត់រដូវ តមដំណេក និងការទុកពោះទំនេរក្រោយពេលសម្រាល.....	១០៣
តារាង ៥.៨	អាយុមានរដូវដំបូង.....	១០៤
តារាង ៥.៩	អាយុអស់រដូវ.....	១០៤
តារាង ៥.១០	អាយុផ្តល់កំណើតដំបូង.....	១០៤
តារាង ៥.១១	មេដ្យានអាយុផ្តល់កំណើតដំបូង.....	១០៥
តារាង ៥.១២	ការពរពោះវ័យជំទង់.....	១០៦
តារាង ៥.១៣	ឥរិយាបថរួមភេទ និងសុខភាពបន្តពូជអាយុក្រោម ១៥ ឆ្នាំ.....	១០៧
តារាង ៥.១៤	លទ្ធផលនៃការពរពោះតាមចរិតលក្ខណៈអង្កេត.....	១០៨
តារាង ៥.១៥	អត្រារំលូតកូន.....	១១០
រូប ៥.១	និន្នាការអត្រាលទ្ធភាពមានកូនតាមក្រុមអាយុជាក់លាក់ក្នុងចំណោមស្ត្រី ១.០០០នាក់....	៨៨
រូប ៥.២	អត្រាលទ្ធភាពមានកូនសរុបតាមតំបន់.....	៨៨
រូប ៥.៣	និន្នាការអត្រាលទ្ធភាពមានកូនសរុបតាមតំបន់.....	៨៨
រូប ៥.៤	អត្រាលទ្ធភាពមានកូនសរុបតាមបញ្ជាភាគទ្រព្យសម្បត្តិ.....	៩០
រូប ៥.៥	គម្លាតកំណើត.....	៩០
រូប ៥.៦	មេដ្យានអាយុផ្តល់កំណើតដំបូងតាមតំបន់.....	៩២
រូប ៥.៧	មេដ្យានអាយុផ្តល់កំណើតដំបូងតាមបញ្ជាភាគទ្រព្យសម្បត្តិ.....	៩៣
រូប ៥.៨	ការពរពោះក្នុងវ័យជំទង់តាមកម្រិតសិក្សាអប់រំ.....	៩៤
រូប ៥.៩	លទ្ធផលនៃការពរពោះ.....	៩៥
ផែនទី ៥.១	អត្រាលទ្ធភាពមានកូនសរុបតាមរាជធានី ខេត្ត.....	៨៩
ផែនទី ៥.២	ការពរពោះក្នុងវ័យជំទង់តាមរាជធានី ខេត្ត.....	៩៤
៦ ចំណង់ចំណូលចិត្តបង្កើតកំណើត	១១១
តារាង ៦.១	ចំណង់ចំណូលចិត្តបង្កើតកំណើតតាមចំនួននៅកូនរស់.....	១១៦
តារាង ៦.២.១	ការសម្រេចចិត្តកម្រិតចំនួនកូនៈ ស្ត្រី.....	១១៧
តារាង ៦.២.២	ការសម្រេចចិត្តកម្រិតចំនួនកូនៈ បុរស.....	១១៨
តារាង ៦.៣	ការសម្រេចចិត្តចំនួនកូនតាមចំនួនកូននៅរស់.....	១១៩
តារាង ៦.៤	ការសម្រេចចិត្តចំនួនកូនតាមចរិតលក្ខណៈអង្កេត.....	១២០
តារាង ៦.៥	ស្ថានភាពផែនការមានកូន.....	១២១
តារាង ៦.៦	ចំណង់នៃអត្រាលទ្ធភាពមានកូន.....	១២២
រូប ៦.១	និន្នាការចំណង់ចំណូលចិត្តក្នុងការមានកូនដើម្បីកម្រិតចំនួនកូនតាមចំនួនកូនរស់.....	១១២
រូប ៦.២	ការសម្រេចចិត្តកម្រិតចំនួនកូនតាមចំនួនកូនរស់.....	១១២
រូប ៦.៣	ការសម្រេចចិត្តក្នុងការកំណត់ចំនួនកូន.....	១១៣
រូប ៦.៤	ការកំណត់ចំនួនកូនតាមចំនួនកូនរស់.....	១១៣
រូប ៦.៥	ស្ថានភាពផែនការមានកូន.....	១១៤
រូប ៦.៦	លទ្ធផលពរពោះស្ថានភាពផែនការមានកូន.....	១១៤
រូប ៦.៧	និន្នាការចំនួនកូនចង់បាន និងលទ្ធភាពមានកូនសរុប.....	១១៥
៧ ផែនការគ្រួសារ	១២៣
តារាង ៧.១	ចំណេះដឹងអំពីវិធីពន្យារកំណើត.....	១៣១
តារាង ៧.២	ចំណេះដឹងអំពីវិធីសាស្ត្រពន្យារកំណើតតាមចរិតលក្ខណៈអង្កេត.....	១៣២
តារាង ៧.៣	ការប្រើប្រាស់វិធីពន្យារកំណើតបច្ចុប្បន្នតាមអាយុ.....	១៣៣
តារាង ៧.៤	ការប្រើប្រាស់វិធីពន្យារកំណើតបច្ចុប្បន្នតាមចរិតលក្ខណៈអង្កេត.....	១៣៤

តារាង ៧.៥	ពេលវេលាការប្រើប្រាស់វិធីព្យាករណ៍កំណើតអចិន្ត្រៃយ៍.....	១៣៦
តារាង ៧.៦	ការប្រើប្រាស់ DMPA-SC/Sayana	១៣៧
តារាង ៧.៧	ការប្រើប្រាស់វិធីពន្យារកំណើតបន្ទាន់.....	១៣៨
តារាង ៧.៨	ចំណេះដឹងការមានកូនរវាងរដូវមួយទៅរដូវមួយបន្ទាប់.....	១៣៩
តារាង ៧.៩	ចំណេះដឹងការមានកូនរវាងរដូវមួយទៅរដូវមួយបន្ទាប់តាមអាយុ.....	១៣៩
តារាង ៧.១០	ប្រភពប្រើប្រាស់វិធីសាស្ត្រពន្យារកំណើតទំនើប.....	១៤០
តារាង ៧.១១	ការប្រើប្រាស់ប្រភេទថ្នាំ និងស្រោមអនាម័យនៅលើទីផ្សារ.....	១៤១
តារាង ៧.១២	ជម្រើសទទួលព័ត៌មាន.....	១៤២
តារាង ៧.១៣	អត្រាបញ្ឈប់ការពន្យារកំណើតដប់ពីរខែ.....	១៤៣
តារាង ៧.១៤	មូលហេតុសម្រាប់ការបញ្ឈប់.....	១៤៤
តារាង ៧.១៥.១	តម្រូវការ និងតម្រូវការសរុបសម្រាប់ផែនការគ្រួសារក្នុងចំណោមស្ត្រីបច្ចុប្បន្នរៀបការរួច...	១៤៥
តារាង ៧.១៥.២	តម្រូវការ និងតម្រូវការសរុបសម្រាប់ផែនការគ្រួសារក្នុងចំណោមគ្រប់ស្ត្រី និងស្ត្រីមានសកម្មផ្លូវ ភេទតែមិនទាន់រៀបការ.....	១៤៦
តារាង ៧.១៦	ការសម្រេចចិត្តអំពីផែនការគ្រួសារ.....	១៤៨
តារាង ៧.១៧	ការសម្រេចចិត្តអំពីការធ្វើផែនការគ្រួសារតាមចរិតលក្ខណៈអង្កេត.....	១៤៩
តារាង ៧.១៨	សម្ពាធការមានផ្ទៃពោះ.....	១៥០
តារាង ៧.១៩	ការប្រើប្រាស់ពន្យារកំណើតនាពេលអនាគត.....	១៥១
តារាង ៧.២០.១	ការទទួលបានសារស្តីពីការធ្វើផែនការគ្រួសារ: ស្ត្រី.....	១៥២
តារាង ៧.២០.២	ការទទួលបានសារស្តីពីការធ្វើផែនការគ្រួសារ: បុរស.....	១៥៣
តារាង ៧.២១	ការជួបរវាងអ្នកមិនបានប្រើមធ្យោបាយពន្យារកំណើតជាមួយអ្នកផ្តល់សេវាពន្យារកំណើត	១៥៤
រូប ៧.១	ការប្រើប្រាស់វិធីពន្យារកំណើត	១២៤
រូប ៧.២	និន្នាការប្រើប្រាស់វិធីពន្យារកំណើត	១២៤
រូប ៧.៣	ការប្រើប្រាស់វិធីពន្យារកំណើតទំនើបតាមតំបន់	១២៤
រូប ៧.៤	ប្រភពវិធីសាស្ត្រពន្យារកំណើតទំនើប	១២៦
រូប ៧.៥	អត្រាបញ្ឈប់ការប្រើវិធីសាស្ត្រពន្យារកំណើត	១២៧
រូប ៧.៦	តម្រូវការសម្រាប់ផែនការគ្រួសារ.....	១២៨
រូប ៧.៧	តម្រូវមិនឆ្លើយតបតាមកម្រិតសិក្សាអប់រំ.....	១២៩
ផែនទី ៧.១	ការប្រើប្រាស់វិធីពន្យារកំណើតទំនើបតាមរាជធានី ខេត្ត	១២៥
ផែនទី ៧.២	តម្រូវមិនឆ្លើយតបការសម្រាប់ផែនការគ្រួសារ.....	១២៩
៨ មរណភាពទារក និងកុមារ	១៥៥
តារាង ៨.១	អត្រាមរណភាពទារក និងកុមារ.....	១៦១
តារាង ៨.២	អត្រាមរណភាពទារក កុមារប្រាំឆ្នាំតាមលក្ខណៈចរិតលក្ខណៈអង្កេត.....	១៦១
តារាង ៨.៣	អត្រាមរណភាពទារក កុមារដប់ឆ្នាំតាមលក្ខណៈចរិតលក្ខណៈអង្កេត.....	១៦២
តារាង ៨.៤	មរណភាពទារកជិតប្រសូត.....	១៦៣
តារាង ៨.៥	ឥរិយាបថលទ្ធភាពមានកូនដែលមានការប្រឈមគ្រោះថ្នាក់ខ្ពស់.....	១៦៤
រូប ៨.១	និន្នាការនៃអត្រាមរណភាពអាយុបឋម.....	១៥៧
រូប ៨.២	អត្រាមរណភាពកុមារអាយុក្រោម ៥ ឆ្នាំតាមកម្រិតសិក្សាអប់រំម្តាយ.....	១៥៧
រូប ៨.៣	អត្រាមរណភាពកុមារតាមគម្លាតកំណើត.....	១៥៨
រូប ៨.៤	មរណភាពទារកជិតប្រសូតតាមកម្រិតសិក្សាអប់រំម្តាយ.....	១៥៩
ផែនទី ៨.១	អត្រាមរណភាពកុមារអាយុក្រោម ៥ ឆ្នាំតាមរាជធានី ខេត្ត.....	១៥៨

៩	ការថែទាំសុខភាពមាតា និងទារក	១៦៥
តារាង ៩.១	ការថែទាំសុខភាពមុនពេលសម្រាល.....	១៧៧
តារាង ៩.២	ជំនួន និងពេលវេលា ការពិនិត្យសុខភាពមុនសម្រាល លើកដំបូង.....	១៧៩
តារាង ៩.៣.១	សមាសធាតុការថែទាំសុខភាពមុនពេលសម្រាលក្នុងចំណោមស្ត្រីទទួលបានសេវាការ ពិនិត្យសុខភាពមុនពេលសម្រាល.....	១៨១
តារាង ៩.៣.២	សមាសធាតុការថែទាំសុខភាពមុនពេលសម្រាលក្នុងចំណោមស្ត្រី.....	១៨៣
តារាង ៩.៤	ជំនួយស្បៀង/សាច់ប្រាក់ ការទទួលបានថ្នាំទម្លាក់ព្រួន និងថ្នាំជាតិដែកអំឡុងមានផ្ទៃពោះ.....	១៨៥
តារាង ៩.៥	ប្រភពទទួលបានថ្នាំមានសារធាតុដែក.....	១៨៧
តារាង ៩.៦	ការចាក់ថ្នាំតេតាណូស.....	១៨៨
តារាង ៩.៧	ទឹកនៃសម្រាល	១៨៩
តារាង ៩.៨	ការសម្រាលដោយវះកាត់.....	១៩១
តារាង ៩.៩	ជំនួយក្នុងអំឡុងពេលសម្រាលកូន.....	១៩៣
តារាង ៩.១០	រយៈពេលថ្នាក់នៅមូលដ្ឋានសុខាភិបាលបន្ទាប់ពីសម្រាល.....	១៩៥
តារាង ៩.១១	ពេលវេលាលើកដំបូងបានទទួលពិនិត្យសុខភាពក្រោយពេលសម្រាលរបស់ម្តាយ.....	១៩៦
តារាង ៩.១២	ប្រភេទអ្នកផ្តល់សេវាពិនិត្យក្រោយសម្រាលលើកដំបូងសម្រាប់ម្តាយ.....	១៩៨
តារាង ៩.១៣	ប្រភេទការពិនិត្យសុខភាពក្រោយពេលសម្រាលសម្រាប់ម្តាយ.....	២០០
តារាង ៩.១៤	ពេលវេលាលើកដំបូងបានទទួលពិនិត្យសុខភាពក្រោយពេលសម្រាលសម្រាប់ទារក.....	២០២
តារាង ៩.១៥	អ្នកផ្តល់សេវាការពិនិត្យសុខភាពទារកទើបកើតក្រោយពេលសម្រាល.....	២០៤
តារាង ៩.១៦	ប្រភេទការពិនិត្យសុខភាពក្រោយពេលសម្រាលសម្រាប់ទារកទើបកើត.....	២០៥
តារាង ៩.១៧	ការពិនិត្យសុខភាពក្រោយសម្រាលសម្រាប់ម្តាយ និងទារកទើបនឹងកើត.....	២០៧
តារាង ៩.១៨	ការចូលរួមពីបុរសក្នុងការថែទាំសុខភាពមាតា.....	២០៩
តារាង ៩.១៩	ការពិនិត្យរកជំងឺមហារីកសុដន់ និងមាត់ស្បូន.....	២១១
តារាង ៩.២០	បញ្ហាការទទួលបានសេវាថែទាំសុខភាព.....	២១៣
តារាង ៩.២១	ចម្ងាយផ្លូវទៅកាន់មូលដ្ឋានសុខាភិបាល.....	២១៥
រូប ៩.១	និន្នាការវិសាលភាពគ្របដណ្តប់ពិនិត្យផ្ទៃពោះមុន សម្រាល.....	១៦៦
រូប ៩.២	សមាសធាតុនៃការពិនិត្យផ្ទៃពោះមុនសម្រាល.....	១៦៨
រូប ៩.៣	និន្នាការកន្លែងសម្រាលកូន.....	១៧០
រូប ៩.៤	ការសម្រាលកូនតាមនៅមូលដ្ឋាន សុខាភិបាលតាមកម្រិតសិក្សាអប់រំ.....	១៧០
រូប ៩.៥	ការសម្រាលកូនដោយការវះកាត់តាមបញ្ហាភាគទ្រព្យសម្បត្តិ.....	១៧១
រូប ៩.៦	ជំនួយអំឡុងពេលសម្រាល.....	១៧២
រូប ៩.៧	ជំនួយមន្ត្រីជំនាញតាមលំដាប់កំណើត.....	១៧២
រូប ៩.៨	ការថែទាំសុខភាពក្រោយពេលសម្រាល.....	១៧៣
រូប ៩.៩	ការពិនិត្យមហារីកសុដន់ និងមាត់ស្បូនតាមបញ្ហាភាគទ្រព្យសម្បត្តិ.....	១៧៥
១០	សុខភាពកុមារ	២១៧
តារាង ១០.១	ទំហំ និងទម្ងន់ទារកពេលសម្រាល.....	២២៧
តារាង ១០.២	ការកាន់កាប់ និងការសង្កេតប័ណ្ណចាក់ថ្នាំបង្ការតាមចរិតលក្ខណៈអង្កេត.....	២២៩
តារាង ១០.៣	ការទទួលបានថ្នាំបង្ការតាមប្រភពព័ត៌មាន.....	២៣០
តារាង ១០.៤	ការទទួលបានថ្នាំបង្ការតាមចរិតលក្ខណៈអង្កេត.....	២៣១
តារាង ១០.៥	ប្រភពនៃទទួលបានថ្នាំបង្ការ.....	២៣៤
តារាង ១០.៦	រោគសញ្ញាជំងឺផ្លូវដង្ហើមស្រួចស្រាល ARI និងការស្វែងប្រឹក្សា ឬការព្យាបាលរោគសញ្ញា...	២៣៦

តារាង ១០.៧	ប្រភពស្វែងរកកម្រិតក្បាល ឬការព្យាបាលកុមារមានរោគសញ្ញា ARI	២៣៧
តារាង ១០.៨	កុមារគ្រុនក្តៅ និងការការព្យាបាល	២៣៨
តារាង ១០.៩	ប្រភពស្វែងរកកម្រិតក្បាល ឬព្យាបាលកុមារគ្រុនក្តៅ.....	២៤០
តារាង ១០.១០	កុមារមានរាគរូស និងស្វែងរកការព្យាបាល	២៤១
តារាង ១០.១១	ការអនុវត្តផ្តល់ចំណីអាហារអំឡុងពេលមានជំងឺរាគរូស.....	២៤៣
តារាង ១០.១២	ការព្យាបាលជំងឺរាគរូសដោយអូរ៉ាលីត (ORS) ថ្នាំគ្រាប់ជាតិស័ង្កសី ការបន្តផ្តល់ចំណី អាហារ និងការព្យាបាលផ្សេងទៀត.....	២៤៥
តារាង ១០.១៣	ប្រភពស្វែងរកកម្រិតក្បាល ឬព្យាបាលកុមាររាគរូស.....	២៤៦
រូប ១០.១	និន្នាការនៃទទួលវ៉ាក់សាំងសម្រាប់កុមារ.....	២១៩
រូប ១០.២	ការទទួលវ៉ាក់សាំងសម្រាប់កុមារ.....	២២១
រូប ១០.៣	ការគ្រប់ដណ្តប់វ៉ាក់សាំងតាមតំបន់.....	២២១
រូប ១០.៤	ប្រេងឡង់ជំងឺរាគរូសតាមអាយុ.....	២២៤
រូប ១០.៥	ការអនុវត្តផ្តល់អាហារក្នុងពេលរាគរូស.....	២២៥
រូប ១០.៦	ការស្វែងរកការព្យាបាលជំងឺរាគរូស.....	២២៦
ផែនទី ១០.១	ការគ្រប់ដណ្តប់វ៉ាក់សាំងតាមរាជធានី ខេត្ត.....	២២២
១១ អាហារូបត្ថម្ភកុមារ និងមនុស្សពេទ្យវ័យ	២៤៧
តារាង ១១.១	ស្ថានភាពអាហារូបត្ថម្ភសម្រាប់កុមារ.....	២៦៧
តារាង ១១.២	ការពិនិត្យតាមដានការលូតលាស់កុមារ.....	២៦៩
តារាង ១១.៣	ការបំបៅកូនដោយទឹកដោះម្តាយដំបូង.....	២៧១
តារាង ១១.៤	ការបំបៅកូនដោយទឹកដោះម្តាយតាមអាយុ.....	២៧៣
តារាង ១១.៥	ការអនុវត្តការចិញ្ចឹមទារកតាមអាយុ.....	២៧៥
តារាង ១១.៦	ផ្តល់សារធាតុរាវដល់កុមារពេលថ្ងៃ ឬយប់មុនអង្កេត.....	២៧៦
តារាង ១១.៧	ផ្តល់អាហារដល់កុមារមួយថ្ងៃ ឬយប់មុនអង្កេត.....	២៧៧
តារាង ១១.៨	របបអាហារអប្បបរមា ភាពញឹកញាប់របបអាហារអប្បបរមា និងរបបអាហារអប្បបរមា ទទួលយកបានសម្រាប់កុមារ.....	២៧៨
តារាង ១១.៩	ការប្រើប្រាស់ស៊ុត និង/ឬអាហារសាច់ និងផ្តល់អាហារមិនល្អសម្រាប់កុមារអាយុ ៦-២៣ ខែ...	២៨០
តារាង ១១.១០	សូចនាករចិញ្ចឹមទារក និងកុមារតូច (IYCF)	២៨១
តារាង ១១.១១	ប្រើប្រាស់លើការចិញ្ចឹមទារក និងកុមារតូច.....	២៨២
តារាង ១១.១២	ការបន្ថែមមីក្រូសារជាតិ និងថ្នាំទម្លាក់ព្រូនសម្រាប់កុមារ.....	២៨៣
តារាង ១១.១៣.១	ស្ថានភាពអាហារូបត្ថម្ភស្ត្រីអាយុ ២០-២៩ ឆ្នាំ.....	២៨៥
តារាង ១១.១៣.២	ស្ថានភាពអាហារូបត្ថម្ភស្ត្រីអាយុ ១៥-១៩ ឆ្នាំ.....	២៨៦
តារាង ១១.១៤	អាហារ និងវត្ថុរាវស្ត្រីប្រើមួយថ្ងៃ ឬយប់មុនអង្កេត.....	២៨៧
តារាង ១១.១៥	របបអាហារអប្បបរមា និងអាហារមិនល្អដល់សុខភាព និងភេសជ្ជៈសម្រាប់ស្ត្រី.....	២៨៩
តារាង ១១.១៦	ការប្រើប្រាស់អំបិលអ៊ុយ៉ូដក្នុងគ្រួសារ.....	២៩១
រូប ១១.១	និន្នាការស្ថានភាពអាហារូបត្ថម្ភកុមារ.....	២៩០
រូប ១១.២	ប្រេងឡង់កុមារក្រេះក្រិនតាមសន្ទស្សន៍បញ្ហាភាគទ្រព្យសម្បត្តិគ្រួសារ.....	២៩១
រូប ១១.៣	ការអនុវត្តក្នុងការផ្តល់អាហារទារកទៅតាមអាយុ.....	២៩៥
រូប ១១.៤	សូចនាកររបបអាហារអប្បបរមា (IYCF) តាមស្ថានភាពបំបៅដោះម្តាយ.....	២៩៨
រូប ១១.៥	ការផ្តល់អាហារមិនល្អដល់សុខភាពសម្រាប់កុមារអាយុ ៦-២៣ ខែតាមតំបន់.....	២៦០
រូប ១១.៦	និន្នាការស្ថានភាពអាហារូបត្ថម្ភស្ត្រី.....	២៦៣

រូប ១១.៧	របបអាហារអប្បបរមាចំណោមស្រ្តីតាមបញ្ហាភាគទ្រព្យសម្បត្តិ.....	២៦៦
ផែនទី ១១.១	ប្រេងឡង់កុមារក្រេះក្រិនតាមរាជធានី ខេត្ត.....	២៥១
១២ ការដាក់ពិន័យលើកុមារ	២៩២
តារាង ១២.១	សំណាកគំរូការដាក់ពិន័យលើកុមារ.....	២៩៦
តារាង ១២.២	ទម្រង់នៃការអនុវត្តការដាក់ពិន័យលើកុមារ.....	២៩៧
តារាង ១២.៣	ថ្នាក់-រងនៃការដាក់ពិន័យលើកុមារ.....	២៩៩
តារាង ១២.៤	ឥរិយាបថនៃការដាក់ពិន័យលើរាងកាយលើកុមារ.....	៣០១
១៣ ចំណេះដឹង និងឥរិយាបថសម្រាប់មេរោគអេដស៍ និងជំងឺអេដស៍	៣០២
តារាង ១៣.១	ចំណេះដឹង និងឥរិយាបថអំពីថ្នាំព្យាបាលមេរោគអេដស៍ ឬការពារការចម្លងមេរោគអេដស៍.....	៣១២
តារាង ១៣.២	ឥរិយាបថរើសអើងចំពោះអ្នកផ្ទុកមេរោគអេដស៍.....	៣១៣
តារាង ១៣.៣.១	មានដៃគូរួមភេទច្រើន និងការរួមភេទមានហានិភ័យខ្ពស់ក្នុង១២ខែចុងក្រោយ៖ ស្រ្តី.....	៣១៥
តារាង ១៣.៣.២	មានដៃគូរួមភេទច្រើន និងការរួមភេទមានហានិភ័យខ្ពស់ក្នុង១២ខែចុងក្រោយ៖ បុរស.....	៣១៧
តារាង ១៣.៤	ស្រ្តីមានផ្ទៃពោះបានធ្វើតេស្តរកមេរោគអេដស៍.....	៣១៩
តារាង ១៣.៥.១	ការគ្របដណ្តប់នៃការធ្វើតេស្តមេរោគអេដស៍ពីមុនអង្កេត៖ ស្រ្តី.....	៣២១
តារាង ១៣.៥.២	ការគ្របដណ្តប់ការធ្វើតេស្តមេរោគអេដស៍មុនអង្កេត៖ បុរស.....	៣២៣
តារាង ១៣.៦	ចំនួនដងដែលធ្វើតេស្តរកមេរោគអេដស៍ក្នុងមួយជីវិត.....	៣២៥
តារាង ១៣.៧	ចំណេះដឹង និងការគ្របដណ្តប់ការធ្វើតេស្តរកមេរោគអេដស៍ដោយខ្លួនឯង.....	៣២៥
តារាង ១៣.៨	ការបង្ហាញ ការអាម៉ាស់ និងការមាក់ងាយក្នុងចំណោមស្រ្តីដែលផ្ទុកមេរោគអេដស៍.....	៣២៦
តារាង ១៣.៩	ការកាត់ស្បែកលិងបុរស.....	៣២៧
តារាង ១៣.១០	អត្រាប្រេងឡង់នៃការឆ្លងជំងឺកាមរោគ (STIs) និងរោគសញ្ញាជំងឺកាមរោគរាយការណ៍ ដោយខ្លួនឯង.....	៣២៨
តារាង ១៣.១១.១	ការយល់ដឹងអំពីការការពារមេរោគអេដស៍ក្នុងចំណោមយុវជន៖ ស្រ្តី.....	៣៣០
តារាង ១៣.១១.២	ចំណេះដឹងអំពីការការពារមេរោគអេដស៍ក្នុងចំណោមយុវជន៖ បុរស.....	៣៣២
តារាង ១៣.១២	អាយុនៅពេលរួមភេទលើកដំបូងក្នុងចំណោមមនុស្សវ័យជំទង់.....	៣៣៤
តារាង ១៣.១៣	ការរួមភេទមុនពេលរៀបការក្នុងចំណោមមនុស្សវ័យជំទង់.....	៣៣៤
តារាង ១៣.១៤.១	មានដៃគូរួមភេទច្រើន និងមានហានិភ័យខ្ពស់នៃការរួមភេទ ក្នុង១២ខែកន្លងមកក្នុង ចំណោមមនុស្សវ័យជំទង់៖ ស្រ្តី.....	៣៣៥
តារាង ១៣.១៤.២	មានដៃគូរួមភេទច្រើន និងមានហានិភ័យខ្ពស់នៃការរួមភេទ ក្នុង១២ខែកន្លងមក ក្នុងចំណោម មនុស្សវ័យ ក្មេង៖បុរស.....	៣៣៦
តារាង ១៣.១៥	ការធ្វើតេស្តរកមេរោគអេដស៍ថ្មីៗក្នុងចំណោមមនុស្សវ័យជំទង់.....	៣៣៧
រូប ១៣.១	ចំណេះដឹងអំពីថ្នាំដើម្បីព្យាបាល ឬការពារឆ្លងមេរោគអេដស៍.....	៣០៣
រូប ១៣.២	និន្នាការចំណេះដឹងនៃការចម្លងពីម្តាយទៅកូន (MTCT)	៣០៣
រូប ១៣.៣	ឥរិយាបថរើសអើងចំពោះអ្នកផ្ទុកមេរោគអេដស៍តាមការសិក្សាអប់រំ.....	៣០៤
រូប ១៣.៤	ការរួមភេទ និងការប្រើប្រាស់ស្រោមអនាម័យជាមួយដៃគូដែលមិនរស់នៅជាមួយ.....	៣០៥
រូប ១៣.៥	ការធ្វើតេស្តមេរោគអេដស៍.....	៣០៦
រូប ១៣.៦	និន្នាការបានធ្វើតេស្តរកមេរោគអេដស៍.....	៣០៦
រូប ១៣.៧	ការធ្វើតេស្តមេរោគអេដស៍តាមបញ្ហាភាគទ្រព្យសម្បត្តិគ្រួសារ.....	៣០៦
រូប ១៣.៨	ការលាតត្រដាង ការអាម៉ាស់ និងការមាក់ងាយជួបប្រទះដោយអ្នកផ្ទុកមេរោគអេដស៍.....	៣០៨
រូប ១៣.៩	ចំណេះដឹងអំពីវិធីសាស្ត្រការពារមេរោគអេដស៍ក្នុងចំណោមយុវជន.....	៣១០
១៤ អំពើហិង្សាក្នុងគ្រួសារ	៣៣៨

តារាង ១៤.១	ការរងគ្រោះនៃអំពើហិង្សាលើរាងកាយដោយអ្នកប្រព្រឹត្តិណាមួយ.....	៣៥០
តារាង ១៤.២	ជនប្រព្រឹត្តិអំពើហិង្សាលើរាងកាយ.....	៣៥២
តារាង ១៤.៣	ការរងគ្រោះនៃអំពើហិង្សាអំឡុងពេលមានផ្ទៃពោះ.....	៣៥៣
តារាង ១៤.៤	ធ្លាប់រងអំពើហិង្សាផ្លូវភេទដោយអ្នកប្រព្រឹត្តិណាម្នាក់.....	៣៥៥
តារាង ១៤.៥	ជនប្រព្រឹត្តិអំពើហិង្សាផ្លូវភេទ.....	៣៥៦
តារាង ១៤.៦	ការរងគ្រោះនៃអំពើហិង្សាផ្លូវភេទដោយដៃគូមិនស្ម័គ្រចិត្ត.....	៣៥៧
តារាង ១៤.៧	អាយុនៅពេលធ្លាប់រងអំពើហិង្សាផ្លូវភេទលើដំបូង.....	៣៥៨
តារាង ១៤.៨	ទម្រង់ផ្សេងៗនៃអំពើហិង្សា.....	៣៥៨
តារាង ១៤.៩	ទម្រង់នៃឥរិយាបថគ្រប់គ្រង និងអំពើហិង្សាដៃគូជិតស្និទ្ធ.....	៣៦០
តារាង ១៤.១០	ឥរិយាបថគ្រប់គ្រងរបស់ប្តី/ដៃគូស្ម័គ្រចិត្ត តាមចរិតលក្ខណៈអង្កេត.....	៣៦១
តារាង ១៤.១១	អំពើហិង្សារបស់ដៃគូជិតស្និទ្ធតាមចរិតលក្ខណៈអង្កេត.....	៣៦៣
តារាង ១៤.១២	អំពើហិង្សារបស់ដៃគូស្ម័គ្រចិត្ត តាមលក្ខណៈប្តី/ដៃគូស្ម័គ្រចិត្ត និងសូចនាករពង្រឹង អំណាចដល់ស្ត្រី.....	៣៦៥
តារាង ១៤.១៣	អំពើហិង្សាប្រព្រឹត្តិដោយប្តី/ដៃគូស្ម័គ្រចិត្តណាមួយ ក្នុងរយៈពេល១២ខែកន្លងមក.....	៣៦៦
តារាង ១៤.១៤	ការរងរបួសដល់ស្ត្រីដោយសារអំពើហិង្សាដៃគូស្ម័គ្រចិត្ត.....	៣៦៧
តារាង ១៤.១៥	អំពើហិង្សាដោយស្ត្រីទៅលើប្តី / ដៃគូជិតស្និទ្ធតាមចរិតលក្ខណៈរបស់ស្ត្រី.....	៣៦៨
តារាង ១៤.១៦	អំពើហិង្សាដោយស្ត្រីទៅលើប្តី/ដៃគូស្ម័គ្រចិត្តតាមចរិតលក្ខណៈរបស់គាត់ និងសូចនាករផ្តល់ សិទ្ធិអំណាចដល់ស្ត្រី.....	៣៧០
តារាង ១៤.១៧	ការស្វែងរកជំនួយដើម្បីបញ្ឈប់អំពើហិង្សា.....	៣៧១
តារាង ១៤.១៨	ប្រភពជំនួយដើម្បីបញ្ឈប់អំពើហិង្សា.....	៣៧២
តារាង ១៤.១៩	ឥរិយាបថអំពើហិង្សារបស់ដៃគូស្ម័គ្រចិត្ត និងកំឡុងរាតត្បាតជម្ងឺកូវីដ-១៩.....	៣៧៣
រូប ១៤.១	ស្ត្រីរងអំពើហិង្សាតាមស្ថានភាពអាពាហ៍ពិពាហ៍.....	៣៨០
រូប ១៤.២	ការរងអំពើហិង្សាលើរាងកាយអំឡុងពេលមានពរពោះតាមចំនួនកុមារដែលនៅរស់.....	៣៨១
រូប ១៤.៣	ទម្រង់ឥរិយាបថគ្រប់គ្រង.....	៣៨៤
រូប ១៤.៤	ទម្រង់នៃអំពើហិង្សាដៃគូជិតស្និទ្ធ.....	៣៨៤
រូប ១៤.៥	អំពើហិង្សាលើដៃគូស្ម័គ្រចិត្តដោយការដឹកស្រាវរបស់ប្តី/ដៃគូជិតស្និទ្ធ.....	៣៨៦
រូប ១៤.៦	ការស្វែងរកជំនួយតាមប្រភេទនៃអំពើហិង្សាដែលបានជួបប្រទះ.....	៣៨៩
ផែនទី ១៤.១	អំពើហិង្សារដោយដៃគូស្ម័គ្រចិត្ត តាមខេត្ត	៣៨៦
១៥ អំណាចស្ត្រី	៣៧៥
តារាង ១៥.១	ការងារ និងកម្រៃជាសាច់ប្រាក់ នៃស្ត្រី និងបុរសបច្ចុប្បន្នរៀបការរួច.....	៣៨៤
តារាង ១៥.២.១	ការគ្រប់គ្រងលើចំណូលរបស់ស្ត្រី និងទំនាក់ទំនងចំណូលសាច់ប្រាក់របស់ស្ត្រី.....	៣៨៥
តារាង ១៥.២.២	ការគ្រប់គ្រងលើចំណូលរបស់បុរស.....	៣៨៧
តារាង ១៥.៣.១	ភាពជាកម្មសិទ្ធិផ្ទះសំបែង និងដីធ្លី: ស្ត្រី.....	៣៨៨
តារាង ១៥.៣.២	ភាពជាកម្មសិទ្ធិផ្ទះសំបែង និងដីធ្លី: បុរស.....	៣៨៨
តារាង ១៥.៤.១	ភាពជាកម្មសិទ្ធិផ្ទះសំបែង និងប័ណ្ណកម្មសិទ្ធិ: ស្ត្រី.....	៣៨៩
តារាង ១៥.៤.២	ភាពជាកម្មសិទ្ធិផ្ទះសំបែង និងប័ណ្ណកម្មសិទ្ធិ: បុរស.....	៣៩០
តារាង ១៥.៥.១	ភាពជាកម្មសិទ្ធិលើដីធ្លី និងប័ណ្ណកម្មសិទ្ធិ: ស្ត្រី.....	៣៩១
តារាង ១៥.៥.២	ភាពជាកម្មសិទ្ធិលើដីធ្លី និងប័ណ្ណកម្មសិទ្ធិ: បុរស.....	៣៩២
តារាង ១៥.៦.១	ភាពជាកម្មសិទ្ធិ និងការប្រើប្រាស់ទូរស័ព្ទដៃ និងគណនីធនាគារ : ស្ត្រី.....	៣៩៣
តារាង ១៥.៦.២	ភាពជាកម្មសិទ្ធិ និងការប្រើប្រាស់ទូរស័ព្ទដៃ និងគណនីធនាគារ : បុរស.....	៣៩៤

តារាង ១៥.៧	ការចូលរួមធ្វើសេចក្តីសម្រេចចិត្ត.....	៣៩៥
តារាង១៥.៨.១	ការចូលរួមធ្វើសេចក្តីសម្រេចចិត្តរបស់ស្ត្រី តាមចរិតលក្ខណៈអង្កេត.....	៣៩៦
តារាង១៥.៨.២	ការចូលរួមធ្វើសេចក្តីសម្រេចចិត្តរបស់បុរស តាមចរិតលក្ខណៈអង្កេត.....	៣៩៨
តារាង១៥.៩.១	អាកប្បកិរិយាយានទៅរកហិង្សាយ៉ាងដំបូង៖ ស្ត្រី.....	៤០០
តារាង១៥.៩.២	អាកប្បកិរិយាយានទៅរកហិង្សាយ៉ាងដំបូង៖ បុរស.....	៤០២
តារាង១៥.១០	អាកប្បកិរិយាយានទៅរកការចរចាទំនាក់ទំនងរួមភេទដោយសុវត្ថភាពជាមួយប្តី.....	៤០៤
តារាង ១៥.១១	សមត្ថភាពចរចាទំនាក់ទំនងរួមភេទជាមួយប្តី.....	៤០៥
តារាង ១៥.១២	ការចូលរួមធ្វើសេចក្តីសម្រេចចិត្តទាក់ទងនិងសុខភាពផ្លូវភេទ និងបន្តពូជ.....	៤០៦
រូប ១៥.១	មានការងារធ្វើតាមក្រុមអាយុ.....	៣៧៦
រូប ១៥.២	ការគ្រប់គ្រងលើប្រាក់ចំណូលស្ត្រី.....	៣៧៧
រូប ១៥.៣	ភាពជាម្ចាស់កម្មសិទ្ធិលើទ្រព្យសម្បត្តិ.....	៣៧៨
រូប ១៥.៤	ស្ត្រីចូលរួមធ្វើសេចក្តីសម្រេចចិត្តជាក់លាក់.....	៣៨១
រូប ១៥.៥	ឥរិយាបថយានទៅរកហិង្សាយ៉ាងដំបូង.....	៣៨២
រូប ១៥.៦	ការចូលរួមធ្វើសេចក្តីសម្រេចចិត្តក្នុងការរួមភេទ និងសុខភាពបន្តពូជតាមកម្រិតសិក្សាអប់រំ.....	៣៨៣
១៦ ទឹកស្អាត និងអនាម័យ	៤០៧
តារាង ១៦.១.១	ទឹកទទួលបានក្នុងគ្រួសារ៖ រដូវប្រាំង.....	៤១៧
តារាង ១៦.១.២	ទឹកទទួលបានក្នុងគ្រួសារ៖ រដូវវស្សា.....	៤១៧
តារាង ១៦.២.១	កំរិតជំនឿរសេវាទឹកទទួលបាន៖ រដូវប្រាំង.....	៤១៨
តារាង ១៦.២.២	កំរិតជំនឿរសេវាទឹកទទួលបាន៖ រដូវវស្សា.....	៤១៩
តារាង ១៦.៣	ការទៅយកទឹកទទួលបាន.....	៤២០
តារាង១៦.៤	ភាពអាចទទួលបានទឹកទទួលបានគ្រប់គ្រាន់.....	៤២១
តារាង ១៦.៥	ការកែច្នៃទឹកទទួលបានក្នុងគ្រួសារ.....	៤២២
តារាង ១៦.៦	បង្គន់អនាម័យក្នុងគ្រួសារ.....	៤២៣
តារាង ១៦.៧	សេវាកម្មកំរិតជំនឿអនាម័យ.....	៤២៤
តារាង ១៦.៨	ការស្តារ និងយកកាកសំណល់លាមកស្តុកទុកពីបង្គន់អនាម័យ	៤២៥
តារាង ១៦.៩	ការគ្រប់គ្រងការកាកសំណល់គ្រួសារ.....	៤២៧
តារាង១៦.១០	ការចោលលាមករបស់កុមារ.....	៤២៨
តារាង ១៦.១១	ការលាងសម្អាតដៃ.....	៤២៩
តារាង ១៦.១២	អនាម័យពេលមករដូវ.....	៤៣០
រូប ១៦.១	សេវាទឹកទទួលបានសម្រាប់សមាជិកគ្រួសារតាមតំបន់.....	៤០៩
រូប ១៦.២	សមាជិកគ្រួសារទៅយកទឹកទទួលបាន.....	៤១០
រូប ១៦.៣	បរិមាណទឹកគ្រប់គ្រាន់សម្រាប់ទទួលបានតាមតំបន់.....	៤១១
រូប ១៦.៤	សេវាបង្គន់អនាម័យសម្រាប់សមាជិកគ្រួសារតាមតំបន់.....	៤១២
រូប ១៦.៥	ការគ្រប់គ្រងកាកសំណល់លាមក.....	៤១៣
រូប ១៦.៦	ការគ្រប់គ្រងកាកសំណល់លាមកតាមតំបន់.....	៤១៤
រូប ១៦.៧	ការប្រើប្រាស់សម្ភារៈអនាម័យពេលមករដូវតាមកម្រិតសិក្សាអប់រំ.....	៤១៦
ផែនទី ១៦.១.១	យ៉ាងហោចណាស់ ទទួលបានសេវាទឹកទទួលបានមូលដ្ឋានតាមរាជធានី ខេត្តនៅរដូវប្រាំង	៤០៩
ផែនទី ១៦.១.២	យ៉ាងហោចណាស់ ទទួលបានសេវាទឹកទទួលបានមូលដ្ឋានតាមរាជធានី ខេត្ត នៅរដូវវស្សា.....	៤១០
១៧ ពិការភាព	៤៣២

តារាង ១៧.១	ពិការភាពតាមមុខងារ និងអាយុ.....	៤៣៤
តារាង ១៧.២.១	ពិការភាពក្នុងចំណោមមនុស្សពេញវ័យតាមចរិតលក្ខណៈអង្កេត៖ ស្ត្រី.....	៤៣៥
តារាង ១៧.២.២	ពិការភាពក្នុងចំណោមមនុស្សពេញវ័យតាមចរិតលក្ខណៈអង្កេត៖ បុរស.....	៤៣៦
១៨ មរណភាពមនុស្សពេញវ័យ និងមាតា		៤៣៧
តារាង ១៨.១	អត្រាមរណភាពមនុស្សពេញវ័យ.....	៤៤២
តារាង ១៨.២	ប្រូបាប៊ីលីតេមរណភាពមនុស្សពេញវ័យ.....	៤៤៣
តារាង ១៨.៣	មរណភាពមាតា.....	៤៤៣
តារាង ១៨.៤	អនុបាទមរណភាពមាតា.....	៤៤៣
រូប ១៨.១	អត្រាមរណភាពមនុស្សពេញវ័យតាមក្រុមអាយុ.....	៤៣៩
រូប១៨.២	និន្នាការអនុបាទមរណភាពទាក់ទងនឹងមាតុភាព មរណភាពមាតាតាមចន្លោះគម្លាតជឿជាក់	៤៤២
ឧបសម្ព័ន្ធ ក	ការរៀបចំសំណាកគំរូ.....	៤៤៧
តារាង ក.១	ចំនួនគ្រួសារ.....	៤៤៨
តារាង ក.២	ចំនួនមណ្ឌលជំរឿន.....	៤៤៩
តារាង ក.៣	សំណាកគំរូបែងចែកមណ្ឌលជំរឿន និងគ្រួសារ.....	៤៥១
តារាង ក.៤	លទ្ធផលនៃការសម្ភាសគ្រួសារ និងបុគ្គល.....	៤៥២
តារាង ក.៥	សំណាកគំរូ៖ ស្ត្រី.....	៤៥៤
តារាង ក.៦	សំណាកគំរូ៖ បុរស.....	៤៥៦
ឧបសម្ព័ន្ធ ខ	គណនាលំអៀងសំណាកគំរូ.....	៤៥៨
តារាង B.១	បញ្ជីអថេរសម្រាប់គណនាលំអៀងសំណាកគំរូអង្កេតប្រជាសាស្ត្រ និងសុខភាពកម្ពុជា ២០២១-២២.....	៤៦១
តារាង B.២	លំអៀងសំណាកគំរូអង្កេតប្រជាសាស្ត្រ និងសុខភាពកម្ពុជា សរុប ២០២១-២២.....	៤៦៥
តារាង B.៣	លំអៀងសំណាកគំរូអង្កេតប្រជាសាស្ត្រ និងសុខភាពកម្ពុជា ទីប្រជុំជន ២០២១-២២.....	៤៦៨
តារាង B.៤	លំអៀងសំណាកគំរូអង្កេតប្រជាសាស្ត្រ និងសុខភាពកម្ពុជា ជនបទ ២០២១-២២.....	៤៧១
តារាង B.៥	លំអៀងសំណាកគំរូអង្កេតប្រជាសាស្ត្រ និងសុខភាពកម្ពុជា បន្ទាយមានជ័យ ២០២១-២២.....	៤៧៤
តារាង B.៦	លំអៀងសំណាកគំរូអង្កេតប្រជាសាស្ត្រ និងសុខភាពកម្ពុជា បាត់ដំបង ២០២១-២២.....	៤៧៧
តារាង B.៧	លំអៀងសំណាកគំរូអង្កេតប្រជាសាស្ត្រ និងសុខភាពកម្ពុជា កំពង់ចាម ២០២១-២២.....	៤៧៩
តារាង B.៨	លំអៀងសំណាកគំរូអង្កេតប្រជាសាស្ត្រ និងសុខភាពកម្ពុជា កំពង់ឆ្នាំង ២០២១-២២.....	៤៨១
តារាង B.៩	លំអៀងសំណាកគំរូអង្កេតប្រជាសាស្ត្រ និងសុខភាពកម្ពុជា កំពង់ស្ពឺ ២០២១-២២.....	៤៨៣
តារាង B.១០	លំអៀងសំណាកគំរូអង្កេតប្រជាសាស្ត្រ និងសុខភាពកម្ពុជា កំពង់ធំ ២០២១-២២.....	៤៨៥
តារាង B.១១	លំអៀងសំណាកគំរូអង្កេតប្រជាសាស្ត្រ និងសុខភាពកម្ពុជា កំពត ២០២១-២២.....	៤៨៧
តារាង B.១២	លំអៀងសំណាកគំរូអង្កេតប្រជាសាស្ត្រ និងសុខភាពកម្ពុជា កណ្តាល ២០២១-២២.....	៤៨៩
តារាង B.១៣	លំអៀងសំណាកគំរូអង្កេតប្រជាសាស្ត្រ និងសុខភាពកម្ពុជា កោះកុង ២០២១-២២.....	៤៩១
តារាង B.១៤	លំអៀងសំណាកគំរូអង្កេតប្រជាសាស្ត្រ និងសុខភាពកម្ពុជា ក្រចេះ ២០២១-២២.....	៤៩៣
តារាង B.១៥	លំអៀងសំណាកគំរូអង្កេតប្រជាសាស្ត្រ និងសុខភាពកម្ពុជា មណ្ឌលគីរី ២០២១-២២.....	៤៩៥
តារាង B.១៦	លំអៀងសំណាកគំរូអង្កេតប្រជាសាស្ត្រ និងសុខភាពកម្ពុជា ភ្នំពេញ ២០២១-២២.....	៤៩៧
តារាង B.១៧	លំអៀងសំណាកគំរូអង្កេតប្រជាសាស្ត្រ និងសុខភាពកម្ពុជា ព្រះវិហារ ២០២១-២២.....	៤៩៩
តារាង B.១៨	លំអៀងសំណាកគំរូអង្កេតប្រជាសាស្ត្រ និងសុខភាពកម្ពុជា ព្រៃវែង ២០២១-២២.....	៥០១
តារាង B.១៩	លំអៀងសំណាកគំរូអង្កេតប្រជាសាស្ត្រ និងសុខភាពកម្ពុជា ពោធិ៍សាត់ ២០២១-២២.....	៥០៣
តារាង B.២០	លំអៀងសំណាកគំរូអង្កេតប្រជាសាស្ត្រ និងសុខភាពកម្ពុជា រតនគិរី ២០២១-២២.....	៥០៥
តារាង B.២១	លំអៀងសំណាកគំរូអង្កេតប្រជាសាស្ត្រ និងសុខភាពកម្ពុជា សៀមរាប ២០២១-២២.....	៥០៧

តារាង B.២២	លំអៀងសំណាកគំរូអង្កេតប្រជាសាស្ត្រ និងសុខភាពកម្ពុជា	ព្រះសីហនុ ២០២១-២២.....	៥០៩
តារាង B.២៣	លំអៀងសំណាកគំរូអង្កេតប្រជាសាស្ត្រ និងសុខភាពកម្ពុជា	ស្ទឹងត្រែង ២០២១-២២.....	៥១១
តារាង B.២៤	លំអៀងសំណាកគំរូអង្កេតប្រជាសាស្ត្រ និងសុខភាពកម្ពុជា	ស្វាយរៀង ២០២១-២២.....	៥១៣
តារាង B.២៥	លំអៀងសំណាកគំរូអង្កេតប្រជាសាស្ត្រ និងសុខភាពកម្ពុជា	តាកែវ ២០២១-២២.....	៥១៥
តារាង B.២៦	លំអៀងសំណាកគំរូអង្កេតប្រជាសាស្ត្រ និងសុខភាពកម្ពុជា	ឧត្តរមានជ័យ ២០២១-២២..	៥១៧
តារាង B.២៧	លំអៀងសំណាកគំរូអង្កេតប្រជាសាស្ត្រ និងសុខភាពកម្ពុជា	កែប ២០២១-២២.....	៥១៩
តារាង B.២៨	លំអៀងសំណាកគំរូអង្កេតប្រជាសាស្ត្រ និងសុខភាពកម្ពុជា	ប៉ៃលិន ២០២១-២២.....	៥២១
តារាង B.២៩	លំអៀងសំណាកគំរូអង្កេតប្រជាសាស្ត្រ និងសុខភាពកម្ពុជា	ត្បូងឃ្មុំ ២០២១-២២.....	៥២៣

ឧបសម្ព័ន្ធ គ

តារាង C.១	អាយុសមាជិកគ្រួសារ.....		៥២៥
តារាង C.២.១	អាយុមានសិទ្ធិចូលរួម និងការសម្ភាសន៍ស្ត្រី.....		៥២៦
តារាង C.២.២	អាយុមានសិទ្ធិចូលរួម និងការសម្ភាសន៍បុរស.....		៥២៦
តារាង C.៣	អាយុធៀបដើម ១៤/១៥.....		៥២៧
តារាង C.៤	អាយុធៀបចុងខ្នង ៤៧/៥៣.....		៥២៨
តារាង C.៥	លទ្ធផលនៃការពរពោះតាមឆ្នាំមុនអង្កេត.....		៥២៩
តារាង C.៦	ភាពពេញលេញនៃការរាយការណ៍.....		៥៣០
តារាង C.៧	ភាពពេញលេញ និងគុណភាពទិន្នន័យកម្ពស់ និងទម្ងន់សម្រាប់កុមារ.....		៥៣១
តារាង C.៨	ការវាស់វែងកម្ពស់ពីគម្រូរងនៃកុមារបានវាស់.....		៥៣៣
តារាង C.៩	ការវិនិច្ឆ័យដល់ការវាស់កម្ពស់ និងទម្ងន់របស់កុមារ.....		៥៣៤
តារាង C.១០	ការវិនិច្ឆ័យដល់ការវាស់កម្ពស់ និងទម្ងន់របស់ស្ត្រី.....		៥៣៦
តារាង C.១១	គុណភាពការវាស់វែងមនុស្សមាឌសម្រាប់កុមារ (ខ្នងទសភាគ)		៥៣៧
តារាង C.១២	ការសង្កេតកន្លែងលាងដៃ.....		៥៣៧
តារាង C.១៣	ការចូលរៀនតាមអាយុរាយ		៥៣៨
តារាង C.១៤	ការចិតប័ណ្ណចាក់ថ្នាំបង្ការ.....		៥៣៩
តារាង C.១៥	ចំនួនមណ្ឌលអង្កេតបញ្ចប់ពេញលេញតាមខែ និងរាជធានី ខេត្ត.....		៥៤០
តារាង C.១៦	ចំនួន និងផលធៀបភេទជាបងប្អូនបង្កើត.....		៥៤០
តារាង C.១៧	និន្នាការមរណៈភាពទាក់ទងនឹងការពរពោះ.....		៥៤១
តារាង C.១៨	មរណភាពទាក់ទងនឹងការពរពោះ.....		៥៤១

បុព្វកថា

អង្កេតប្រជាសាស្ត្រ និងសុខភាពកម្ពុជាឆ្នាំ ២០២១-២២ (២០២១-២២ CDHS) ជាអង្កេតលើកទីប្រាំដែលបានអនុវត្តប្រកបដោយជោគជ័យនៅកម្ពុជាតាំងពីឆ្នាំ ២០០០ ២០០៥ ២០១០ និង២០១៤ ។ វិទ្យាស្ថានជាតិស្ថិតិ (NIS) នៃក្រសួងផែនការសហការជាមួយក្រសួងសុខាភិបាល (MoH) អនុវត្តគម្រោងនេះ ។ អង្កេតនេះទទួលបានការគាំទ្រផ្នែកហិរញ្ញវត្ថុពីរាជរដ្ឋាភិបាលកម្ពុជា (RGC) ភ្នាក់ងារអភិវឌ្ឍន៍អន្តរជាតិសហរដ្ឋអាមេរិក (USAID) ភ្នាក់ងារអភិវឌ្ឍន៍អន្តរជាតិអាឡឺម៉ង់ (GIZ) ជំនួយអូស្ត្រាលី (Australian Aids) អង្គការមូលនិធិសហប្រជាជាតិសម្រាប់ប្រជាជន (UNFPA) មូលនិធិសហប្រជាជាតិសម្រាប់កុមារ (UNICEF) កម្មវិធីស្បៀងអាហារពិភពលោក (WFP) ។ ICF ផ្តល់គាំទ្រជំនួយបច្ចេកទេសតាមរយៈកម្មវិធីអង្កេតប្រជាសាស្ត្រ និងសុខភាពសម្រាប់បណ្តាប្រទេសជាច្រើនក្នុងការស្រង់ទិន្នន័យសម្រាប់ត្រួតពិនិត្យ និងវាយតម្លៃព័ត៌មានប្រជាសាស្ត្រ សុខភាព និងកម្មវិធីអាហារូបត្ថម្ភ ។

របាយការណ៍នេះផ្តល់ព័ត៌មានលំអិត និងអាចទុកចិត្តបានអំពីចរិតលក្ខណៈប្រជាសាស្ត្រ សង្គមសម្រាប់គ្រួសារ ពិការភាពលទ្ធភាពមានកូន ផែនការគ្រួសារ មរណភាពទារក និងកុមារ មរណភាពមាតា និងព័ត៌មានទាក់ទងសុខភាពដូចជាការបំបៅដោះកូនដោយទឹកដោះម្តាយ ការពិនិត្យសុខភាពមុនពេលសម្រាល ក្នុងពេលសម្រាល និងក្រោយពេលសម្រាលកូន ការចាក់ថ្នាំបង្ការ ការថែទាំសុខភាពមាតា កុមារ និងអាហារូបត្ថម្ភ ការដាក់ពិន័យលើកុមារ ការយល់ដឹង និងឥរិយាបថទាក់ទងនឹងមេរោគអេដស៍/ជំងឺអេដស៍ សិទ្ធិអំណាចស្ត្រី និងអំពើហិង្សាក្នុងគ្រួសារ ។ លើសពីនេះទៅទៀតរបាយការណ៍ក៏ផ្តល់នូវសូចនាករសំខាន់ៗទាក់ទងគោលដៅអភិវឌ្ឍន៍ប្រកបដោយចីរភាពផងដែរ ។

ខ្ញុំមានក្តីសោមនស្សរីករាយដែលអង្កេតប្រជាសាស្ត្រ និងសុខភាព ឆ្នាំ២០២១-២២ ទទួលបានជោគជ័យផ្តល់ទិន្នន័យអាចទុកចិត្តបាន និងទាន់ពេលវេលាសម្រាប់ផ្តល់ជូនស្ថាប័នជាតិ និងអន្តរជាតិ ដើម្បីអភិវឌ្ឍន៍ តាមដាន និងវាយតម្លៃគោលនយោបាយ និងរៀបចំកម្មវិធីសុខភាព (ជាពិសេសសុខភាពបន្តពូជ សុខភាពមាតា និងទារក) បញ្ហាប្រជាជន និងការអភិវឌ្ឍ។

តាងនាមក្រសួងផែនការ ខ្ញុំសូមថ្លែងអំណរគុណយ៉ាងជ្រាលជ្រៅចំពោះ **សម្តេចអគ្គមហាសេនាបតីតេជោ ហ៊ុន សែន នាយករដ្ឋមន្ត្រី នៃព្រះរាជាណាចក្រកម្ពុជា** ដែលបានគាំទ្រឥតងាកធើរឲ្យអង្កេតនេះសម្រេចបានជោគជ័យ។ ខ្ញុំក៏សូមថ្លែងអំណរគុណយ៉ាងជ្រាលជ្រៅចំពោះ **ឯកឧត្តមអគ្គបណ្ឌិតសភាចារ្យ អូន ព័ន្ធមុនីរ័ត្ន ឧបនាយករដ្ឋមន្ត្រី រដ្ឋមន្ត្រីក្រសួងសេដ្ឋកិច្ច និងហិរញ្ញវត្ថុ** ដែលបានអនុញ្ញាតឱ្យប្រើប្រាស់ថវិកាជាតិ និងជួយសម្រួលដល់ការផ្តល់ថវិកាបានទាន់ពេលវេលាសម្រាប់ការងារអង្កេតនេះ។

ខ្ញុំសូមថ្លែងអំណរគុណយ៉ាងជ្រាលជ្រៅចំពោះភ្នាក់ងារអភិវឌ្ឍន៍អន្តរជាតិសហរដ្ឋអាមេរិក (USAID) ភ្នាក់ងារអភិវឌ្ឍន៍អន្តរជាតិអាឡឺម៉ង់ (GIZ) ជំនួយអូស្ត្រាលី (Australian Aids) អង្គការមូលនិធិសហប្រជាជាតិសម្រាប់ប្រជាជន (UNFPA) មូលនិធិសហប្រជាជាតិសម្រាប់កុមារ (UNICEF) កម្មវិធីស្បៀងអាហារពិភពលោក (WFP) និង ICF អន្តរជាតិសម្រាប់ការផ្តល់ថវិកា និងជំនួយបច្ចេកទេសសម្រាប់អង្កេតនេះ។

ខ្ញុំសូមថ្លែងអំណរគុណលោកបណ្ឌិត ហុង រដ្ឋាវុធ និងលោកស្រី Lady Ortiz Parra ដែលបានផ្តល់ការគាំទ្រផ្នែកបច្ចេកទេសគ្រប់ដំណាក់កាលអង្កេត។ ខ្ញុំសូមថ្លែងអំណរគុណចំពោះការគាំទ្រ និងការលើកទឹកចិត្តដែលផ្តល់ដោយរដ្ឋមន្ត្រីក្រសួងសុខាភិបាល និងរដ្ឋមន្ត្រីក្រសួងផែនការព្រមទាំងសមាជិកដទៃទៀតនៃគណៈកម្មាធិការប្រតិបត្តិ និង

គណៈកម្មាធិការបច្ចេកទេសអង្កេតប្រជាសាស្ត្រ និងសុខភាពកម្ពុជាឆ្នាំ ២០២១-២២ ដែលបានចូលរួមចំណែកក្នុងសកម្មភាពអង្កេត ។

ខ្ញុំសូមថ្លែងអំណរគុណ និងកោតសរសើរចំពោះមន្ត្រីទាំងអស់របស់វិទ្យាស្ថានជាតិស្ថិតិ និងលោកជំទាវ ហង់ លីណា ប្រតិភូរាជរដ្ឋាភិបាលកម្ពុជា ទទួលបន្ទុកអគ្គនាយកវិទ្យាស្ថានជាតិស្ថិតិ និងឯកឧត្តមវេជ្ជបណ្ឌិត ឡូ វ៉ាសនាតិវី រដ្ឋលេខាធិការក្រសួងសុខាភិបាល ដែលបានសម្របសម្រួលប្រតិបត្តិការអង្កេតនេះ។ ខ្ញុំសូមថ្លែងអំណរគុណជាពិសេសចំពោះអ្នកឆ្លើយផ្តល់ចម្លើយទាំងអស់ដែលបានគាំទ្រ និងចូលរួមនៅក្នុងអង្កេតប្រជាសាស្ត្រ និងសុខភាព ឆ្នាំ២០២១-២២ ។

ជាចុងក្រោយខ្ញុំសូមថ្លែងអំណរគុណចំពោះសមាជិក សមាជិការក្រុមការងារបច្ចេកទេសវិទ្យាស្ថានជាតិស្ថិតិ ក្រសួងផែនការក្រសួងសុខាភិបាល ក្រសួងកិច្ចការនារី មន្ទីរផែនការ និងមន្ទីរសុខាភិបាលរាជធានី ខេត្ត អាជ្ញាធរដែនដីពាក់ព័ន្ធ និងអ្នកសម្របសម្រួលអង្កេត។

ខ្ញុំមានសេចក្តីសោមនស្សរីករាយក្នុងការបង្ហាញជូននូវរបាយការណ៍នេះ សម្រាប់ក្រសួង និងស្ថាប័នអន្តរជាតិ អង្គការមិនមែនរដ្ឋាភិបាល អ្នកបង្កើតគោលនយោបាយ អ្នកអនុវត្តកម្មវិធី អ្នករៀបចំផែនការអភិវឌ្ឍន៍ និងអ្នកស្រាវជ្រាវ។ ខ្ញុំមានសង្ឃឹមថារបាយការណ៍នេះនឹងផ្តល់ព័ត៌មានដ៏មានប្រយោជន៍ ដើម្បីដោះស្រាយរាល់បញ្ហាអំពីអន្តរាគមន៍ និងផែនការអនាគតក្នុងវិស័យសុខាភិបាល។

ទេសរដ្ឋមន្ត្រី
រដ្ឋមន្ត្រីក្រសួងផែនការ



កិត្តិសេដ្ឋាបណ្ឌិត នាយ ថន

សេចក្តីថ្លែងអំណរគុណ

អង្កេតប្រជាសាស្ត្រ និងសុខភាពកម្ពុជាឆ្នាំ ២០២១-២២ បានបញ្ចប់ប្រកបជោគជ័យដោយកិច្ចខិតខំប្រឹងប្រែង ដោយមន្ត្រី និងភាគីពាក់ព័ន្ធទាំងអស់ ។ យើងខ្ញុំសូមថ្លែងអំណរគុណចំពោះ វិទ្យាស្ថានជាតិស្ថិតិនៃក្រសួងផែនការ និងក្រសួងសុខាភិបាល សម្រាប់ការណែនាំ ការគាំទ្រការ និងអនុវត្តការអង្កេតនេះ។ យើងខ្ញុំសូមថ្លែងអំណរគុណ យ៉ាងជ្រាលជ្រៅបំផុតចំពោះ **សម្តេចអគ្គមហាសេនាបតីតេជោ ហ៊ុន សែន នាយករដ្ឋមន្ត្រីនៃព្រះរាជាណាចក្រកម្ពុជា** ដែលបានគាំទ្រឥតងាករដែលជាកត្តាសំខាន់ក្នុងការសម្រេចបានជោគជ័យសម្រាប់ការងារអង្កេតនេះ។ លើសពីនេះទៅទៀតយើងខ្ញុំសូមថ្លែងអំណរគុណយ៉ាងជ្រាលជ្រៅចំពោះ **ឯកឧត្តមអគ្គបណ្ឌិតសភាចារ្យ អូន ព័ន្ធមុនីរ័ត្ន ឧបនាយករដ្ឋមន្ត្រី រដ្ឋមន្ត្រីក្រសួងសេដ្ឋកិច្ច និងហិរញ្ញវត្ថុ** ដែលបានអនុញ្ញាតឲ្យប្រើប្រាស់ថវិកាជាតិ និងជួយសម្រួលដល់ការផ្តល់ថវិកាបានទាន់ពេលវេលាសម្រាប់ការងារអង្កេតនេះ។

យើងខ្ញុំសូមថ្លែងអំណរគុណយ៉ាងជ្រាលជ្រៅបំផុតចំពោះ **ឯកឧត្តមកិត្តិសេន្នបណ្ឌិត នាយ ថន ទេសរដ្ឋមន្ត្រី រដ្ឋមន្ត្រីក្រសួងផែនការ** ដែលបានគាំទ្រដល់គ្រប់ការងារជំរឿន និងអង្កេតដែលជាប្រភពនៃការលើកទឹកដល់មន្ត្រីគ្រប់អនុវត្តន៍គម្រោង។ យើងសូមថ្លែងអំណរគុណយ៉ាងស្មោះស្ម័គ្រចំពោះសមាជិក សមាជិការទាំងអស់នៃគណៈកម្មាធិការប្រតិបត្តិ និងគណៈកម្មាធិការបច្ចេកទេស ដែលបានចែករំលែក និងផ្តល់ប្រឹក្សាណែនាំដ៏មានតម្លៃធ្វើឲ្យការងារអង្កេតនេះទទួលបានជោគជ័យ ។

យើងសូមកោតសរសើរនូវការខិតខំប្រឹងប្រែង និងការគាំទ្រដោយទីប្រឹក្សា ICF លោកបណ្ឌិត ហុង រដ្ឋាវុធ និងលោកស្រី Lady Ortiz Parra ដែលបានគាំទ្រវិទ្យាស្ថានជាតិស្ថិតិនៃក្រសួងផែនការស្រង់ទិន្នន័យអង្កេតនេះ។ យើងសូមសារទរដល់ការគាំទ្រផ្នែកហិរញ្ញវត្ថុ និងបច្ចេកទេសពីដៃគូអភិវឌ្ឍន៍រួមមាន ភ្នាក់ងារអភិវឌ្ឍន៍អន្តរជាតិសហរដ្ឋអាមេរិក (USAID) ភ្នាក់ងារអភិវឌ្ឍន៍អន្តរជាតិអាស្ត្រីម៉ង់ (GIZ) ជំនួយអូស្ត្រាលី (Australian Aids) អង្គការមូលនិធិសហប្រជាជាតិសម្រាប់ប្រជាជន (UNFPA) មូលនិធិសហប្រជាជាតិសម្រាប់កុមារ (UNICEF) កម្មវិធីស្បៀងអាហារពិភពលោក (WFP)។

យើងខ្ញុំសូមថ្លែងអំណរគុណដល់មន្ត្រីវិទ្យាស្ថានជាតិស្ថិតិ ក្រសួងផែនការ ក្រសួងសុខាភិបាល ក្រសួងកិច្ចការនារី មន្ទីរផែនការ មន្ទីរសុខាភិបាលរាជធានី ខេត្ត និងអាជ្ញាធរមូលដ្ឋាន។ សូមថ្លែងអំណរគុណជាពិសេសចំពោះមន្ត្រីសម្ភាសន៍ និងមន្ត្រីសម្របសម្រួលមូលដ្ឋាន ដែលបានធ្វើការប្រកបដោយវិជ្ជាជីវៈ និងជំនះលើបញ្ហាប្រឈមនានាក្នុងការប្រមូលទិន្នន័យប្រកបដោយគុណភាព។ ជាចុងក្រោយយើងសូមអរគុណដោយស្មោះចំពោះអ្នកផ្តល់ចម្លើយទាំងអស់ដែលបានផ្តល់ពេលវេលាដ៏មានតម្លៃក្នុងការចូលរួមក្នុងការសម្ភាសន៍សម្រាប់អង្កេតនេះ។

លោកជំទាវ ចាន់ ឆីណា
ប្រតិភូរាជរដ្ឋាភិបាលកម្ពុជា
ទទួលបន្ទុកអគ្គនាយកវិទ្យាស្ថានជាតិស្ថិតិ

ឯកឧត្តម ចេន ច័ន ឡូ ចាសនាភិរ
រដ្ឋលេខាធិការ
ក្រសួងសុខាភិបាល

បញ្ជីអក្សរកាត់ និងពាក្យបង្រួញ

AIDS	ជំងឺអេដស៍
ANC	ការថែទាំមុនពេលសម្រាល
ARI	មេរោគផ្លូវដង្ហើមស្រួចស្រាវ
ART	ព្យាបាលដោយថ្នាំប្រឆាំងនឹងមេរោគ
ASFR	អត្រាលទ្ធភាពមានកូនតាមអាយុជាក់លាក់
BCG	ថ្នាំបង្ការជំងឺរបេង
BMI	សន្ទស្សន៍ម៉ាសរាងកាយ
CAPI	ការសម្ភាសបុគ្គលប្រើកុំព្យូទ័រជំនួយ
CBR	អត្រាកំណើតដុល
CDC	មជ្ឈមណ្ឌលគ្រប់គ្រងជំងឺឆ្លង
CDHS	អង្កេតប្រជាសាស្ត្រ និងសុខភាពកម្ពុជា
CGPC	ជំរឿនទូទៅប្រជាជននៅព្រះរាជណាចក្រកម្ពុជា
COVID	ជំងឺវីរុសកូរ៉ូណាឆ្នាំ ២០១៩
CPR	អត្រាពន្យាកំណើត
DEFT	ឥទ្ធិពលនៃសំណាកគំរូ
DHS	អង្កេតប្រជាសាស្ត្រ និងសុខភាព
DPT	វ៉ាក់សាំងការពារជំងឺខាន់ស្លាក់ ក្អកមាន់ និងតេតាណូស
EA	មណ្ឌលសម្ភាសន៍
EIBF	ការបំបៅកូនដោយទឹកដោះម្តាយដំបូង
GAR	អត្រាចូលសាលារៀនដុល
GFR	អត្រាលទ្ធភាពមានកូនទូទៅ
GIZ	ភ្នាក់ងារអភិវឌ្ឍន៍អន្តរជាតិអាស៊ីម៉ង់
GPC	ជំរឿនទូទៅប្រជាជន
GPI	សន្ទស្សន៍សមមភាពយេនឌ័រ
HepB	ជំងឺរលាកថ្លើមប្រភេទ B
Hib	ជំងឺរលាកស្រោមខួរក្បាលបង្កដោយមេរោគហ៊ីប
HIV	មេរោគអេដស៍
HPV	មេរោគ HPV
IMCI	ការគ្រប់គ្រងរួមបញ្ចូលគ្នា IMCI នៃជំងឺកុមារ
IPV	វ៉ាក់សាំង poliomyelitis អសកម្ម
ISSSF	ការណែនាំផ្តល់អាហារឆឹង ពាក់កណ្តាលឆឹង ឬទន់

IUD	កងដាក់ក្នុងស្បូន
IYCF	ការផ្តល់អាហារទារក និងកុមារតូច
JMP	កម្មវិធីតាមដានរួមគ្នា
LAM	វិធីវិធីពន្យាកំណើតដោយការបំបៅដោះ
LPG	ឧស្ម័នរាវ
MOH	ក្រសួងសុខាភិបាល
MR	ជំងឺកញ្ជ្រើល-ស្នូច
MTCT	ជំងឺឆ្លងពីម្តាយទៅកូន
MUAC	រង្វង់ពាក់កណ្តាលដើមដៃខាងលើ
NAR	អត្រាចូលសាលារៀនសុទ្ធសាត
NGO	អង្គការមិនមែនរដ្ឋាភិបាល
NIS	វិទ្យាស្ថានជាតិស្ថិតិ
OPV	វ៉ាក់សាំងជំងឺស្លាតដៃជើង
ORS	ជាតិប្រៃសម្រាប់ជាតិទឹកក្នុងមាត់
ORT	ការព្យាបាលដោយទឹកមាត់
PCV	វ៉ាក់សាំងការពារជំងឺរលាកសួត
PEP	ការការពារក្រោយការប៉ះពាល់
PrEP	ការការពារមុនពេលប៉ះពាល់ (ព្រិប)
PRMR	អនុបាទមរណភាពទាក់ទងមាតុភាព
PSU	ឯកតាសំណាកគំរូបឋម
RGC	រាជរដ្ឋាភិបាលកម្ពុជា
RHF	ណែនាំវត្តមានផលិតនៅផ្ទះបាន
SDG	គោលដៅអភិវឌ្ឍន៍ប្រកបដោយចីរភាព
SDM	វិធីសាស្ត្រពន្យាកំណើតរាប់ថ្ងៃស្តង់ដារ
SE	លំអៀងសំណាកគំរូ
SE/R	ទំនាក់ទំនងលំអៀងសំណាកគំរូ
STI	មេរោគឆ្លងតាមការរួមភេទ (កាមរោគ)
TAR	អត្រាវលូតកូន
TFR	អត្រាលទ្ធភាពមានកូនសរុប
UNFPA	មូលនិធិសហប្រជាជាតិសម្រាប់ប្រជាជន
UNICEF	មូលនិធិសហប្រជាជាតិសម្រាប់កុមារ
USAID	ភ្នាក់ងារអភិវឌ្ឍន៍អន្តរជាតិសហរដ្ឋអាមេរិក

VIA	ត្រួតពិនិត្យអាស៊ីតអាសេទិក
VIP	រន្ធខ្យល់ដែលប្រសើរឡើង
WFP	កម្មវិធីស្បៀងអាហារពិភពលោក
WG	ក្រុមការងារវ៉ាស៊ីងតោនស្តីពីស្ថិតិពិការភាព
WHO	អង្គការសុខភាពពិភពលោក

វិធីសាស្ត្រមើល និងយល់តារាងអង្កេតប្រជាសាស្ត្រ និងសុខភាព កម្ពុជា ២០២១-២២

បាយការណ៍ចុងក្រោយអង្កេតប្រជាសាស្ត្រ និងសុខភាពកម្ពុជាឆ្នាំ ២០២១-២២ មានតារាង ប្រមាណជា ២០០តារាង។ សម្រាប់ឯកសារ យោងហើសមានភ្ជាប់ចុងបញ្ចប់ជំពូកនីមួយៗ ដែល តាមរយៈភ្ជាប់នៅក្នុងអត្ថបទដែលពាក់ព័ន្ធ (ជាអេឡិចត្រូនិច)។ លើសពីនេះទៀតបាយការណ៍ នេះបង្ហាញ និន្នាការប្រហែល ៩០ រំលេចយ៉ាងច្បាស់ទិន្នន័យថ្នាក់ ក្រោមជាតិ និង ចរិតលក្ខណៈអង្កេត។ ផែនទីរំលេចព័ណ បង្ហាញការវិភាគសម្រាប់ទិន្នន័យកម្រិត រាជធានី ខេត្ត។ អត្ថបទ ផ្តោតចំណុចសំខាន់ៗ និងដើម្បី កំណត់និយមន័យច្បាស់លាស់នៅក្នុងប្រអប់។

អត្ថបទ និងទិន្នន័យមានលក្ខណៈពិសេសនៅក្នុង ជំពូកនីមួយៗប៉ុណ្ណោះ ត្រូវបានបញ្ជាក់ក្នុងតារាង និង ពិភាក្សា ឬ បង្ហាញជាក្រាហ្វិក។ ហេតុផលនេះអ្នក ប្រើប្រាស់គួរមាន លទ្ធភាពភាពក្នុងការអានតារាង បកស្រាយទិន្នន័យ អង្កេត CDHS ។

ទំព័រខាងក្រោម ផ្តល់នូវការណែនាំអំពីការរៀបចំ តារាងអង្កេត CDHS តាមចរិតលក្ខណៈផ្ទៃអង្កេត និង ទម្រង់សេចក្តី សង្ខេបខ្លី និងការយល់ដឹងអំពីភាគបែង ដែលប្រើ។ លើសពីនេះទៀត ផ្នែកនេះផ្តល់នូវលំហាត់មួយចំនួនសម្រាប់អ្នកប្រើប្រាស់ពេលអនុវត្ត ជំនាញថ្មីក្នុងការបកស្រាយតារាង CDHS ។

៤.២ ការចុះសំបុត្រអាពាហ៍ពិពាហ៍

ពន្យល់សំបុត្រអាពាហ៍ពិពាហ៍
ស្ត្រីរៀបការហើយពន្យល់សំបុត្រអាពាហ៍ពិពាហ៍ជាមួយអត្តសញ្ញាណកម្ម និងឈ្មោះសំបុត្រអាពាហ៍ពិពាហ៍ គ្រប់គ្រង។
សម្រាប់: ស្ត្រីប្រុសរៀបការ អាយុ ១៥-៤៩ ឆ្នាំ មិនរាប់បញ្ចូលស្ត្រីដែលមានផែនដុល្លារនៅពេលប្រើប្រាស់ប្រពន្ធ ប៉ុន្តែមិនរាប់ ការណែនាំចុះសំបុត្រអាពាហ៍ពិពាហ៍។

មិនសំបុត្រអាពាហ៍ពិពាហ៍ស្ត្រីរៀបការពន្យល់សំបុត្រអាពាហ៍ពិពាហ៍ជាមួយអត្តសញ្ញាណកម្ម និងឈ្មោះសំបុត្រអាពាហ៍ពិពាហ៍ ៥១% ចំពោះស្ត្រីដែលមានសំបុត្រអាពាហ៍ពិពាហ៍ (តារាង ៤.២) ។

៤.៣ អាជ្ញាធរដែលរៀបការលើកដំបូង

មេដ្ឋានអាជ្ញាធរដែលរៀបការលើកដំបូង
អាយុពន្លោះកម្ពុជាដែលអ្នកជួបបាននៅពេលរៀបការ។
សម្រាប់: ស្ត្រី និងបុរសអាយុ ២០-៤៩, ២៥-៤៩ និង ៣០-៤៩ឆ្នាំ។

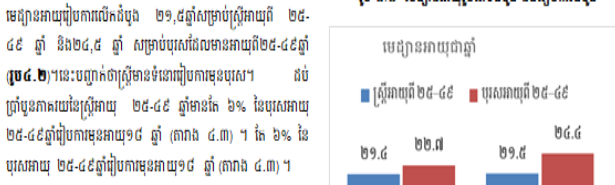

មេដ្ឋានអាជ្ញាធរដែលរៀបការលើកដំបូង សម្រាប់ស្ត្រីអាយុ ២៥-៤៩ ឆ្នាំ និង ២៥-៤៩ ឆ្នាំ សម្រាប់បុរសដែលមានអាយុពី ២៥-៤៩ ឆ្នាំ (រូប ៤.២)។ នេះបញ្ជាក់ថាស្ត្រីមានទំនោររៀបការមុនបុរស។ ដប់ ប្រាំបួនភាគរយនៃស្ត្រីអាយុ ២៥-៤៩ ឆ្នាំមានតែ ៦% នៃបុរសអាយុ ២៥-៤៩ ឆ្នាំរៀបការមុនអាយុ ១៨ ឆ្នាំ (តារាង ៤.៣) ។ តែ ៦% នៃ បុរសអាយុ ២៥-៤៩ ឆ្នាំរៀបការមុនអាយុ ១៨ ឆ្នាំ (តារាង ៤.៣) ។

និន្នាការ: មេដ្ឋានអាជ្ញាធរដែលរៀបការលើកដំបូងសម្រាប់ស្ត្រីអាយុ ២៥-៤៩ ឆ្នាំបានកើនឡើង ១ ឆ្នាំចាប់តាំងពីឆ្នាំ ២០១៤ ពី ២០.៥ ឆ្នាំទៅ ២១.៥ ឆ្នាំ ចំពោះបុរសកើនឡើងពី ២៣.០ ឆ្នាំ ដល់ ២៤.៤ ឆ្នាំ។ ភាគ រយបានរៀបការមុនអាយុ ១៨ ឆ្នាំបានធ្លាក់ចុះពី ២៥% ទៅ ១៥% សម្រាប់ស្ត្រី និងពី ៥% ទៅ ៦% សម្រាប់បុរស។

ទម្រង់អាជ្ញាធររៀបការដំបូងតាមចរិតលក្ខណៈអង្កេត

- ស្ត្រីដែលរៀបការមុនអាយុ ២៥-៤៩ ឆ្នាំបានរៀបការនៅក្នុងតំបន់ ទីប្រជុំជន (២០.៥ ធៀបនឹង ២២.៣ ឆ្នាំ) (តារាង ៤.៤ និងរូប ៤.៣) ។
- ស្ត្រីដែលរៀបការលើកដំបូងបានរៀបការនៅតំបន់ជនបទ (១៨.៨ ឆ្នាំ) ស្ត្រីនៅ ភ្នំពេញ (២៣.០ ឆ្នាំ) (តារាង ៤.៤) ។
- ស្ត្រីដែលមានបញ្ហាគ្រោះមហន្តរាយសម្រាប់ប្រើប្រាស់ប្រាក់ល្បែង ២ ឆ្នាំ ធៀបស្ត្រីដែលមានប្រាក់ល្បែងសំបុត្រ (២០.៧ ឆ្នាំ ធៀបនឹង ២២.៥ ឆ្នាំ) (តារាង ៤.៤) ។

រូប ៤.៣ មេដ្ឋានអាជ្ញាធររៀបការតាមតំបន់

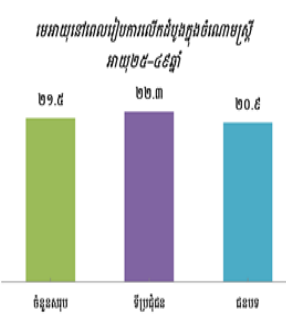

ឧទាហរណ៍១ ប្រើប្រាស់ប្រព័ន្ធផ្សព្វផ្សាយ

សំណួរសួរគ្រប់អ្នកផ្តល់ចម្លើយទាំងអស់

តារាង ៣.៤.១ ចំនួនបានប្រើប្រាស់ប្រព័ន្ធផ្សព្វផ្សាយ៖ ស្រ្តី 1						
ភាគរយស្រ្តីអាយុ ១៥-៤៩ ឆ្នាំ ការប្រើប្រាស់ប្រព័ន្ធផ្សព្វផ្សាយជាក់លាក់ក្នុងមួយសប្តាហ៍ តាមចរិតលក្ខណៈអង្កេត កម្ពុជា ២០២១-២០២២						
ចរិតលក្ខណៈអង្កេត 3	អានកាសែត យ៉ាងតិចម្តង	មើលទូរទស្សន៍ យ៉ាងតិចម្តង	ស្តាប់វីឡូ យ៉ាងតិចម្តង	ប្រើប្រាស់ប្រព័ន្ធទាំងបី យ៉ាងតិចម្តង	មិនប្រើប្រាស់ប្រព័ន្ធទាំងបី យ៉ាងតិចម្តង	ចំនួនស្រ្តី 2
ក្រុមអាយុ						
១៥-១៩	១០,១	២២,០	៥,៨	១,៦	៧០,១	២.៩៨១
២០-២៤	១១,៤	១៨,៨	៥,៣	១,៩	៧៣,១	២.៥៨៩
២៥-២៩	៩,០	២០,៩	៤,៦	១,៤	៧២,៤	២.៩៨៦
៣០-៣៤	៨,៦	២១,៥	៤,១	១,៣	៧២,១	៣.២៧២
៣៥-៣៩	៥,៣	២៣,១	៤,១	០,៨	៧២,៥	៣.៣៦៧
៤០-៤៤	៣,៨	២៤,២	៥,២	០,៨	៧១,៨	២.៥៩៨
៤៥-៤៩	៣,៨	២៧,៦	៧,០	០,៧	៦៧,៧	១.៧០៤
គំបន់						
ទីប្រជុំជន	១១,១	២០,៦	៥,២	១,៩	៧១,៤	៨.២៣៩
ជនបទ	៥,១	២៣,៦	៤,៩	០,៨	៧១,៨	១១.២៥៧
រាជធានី ខេត្ត						
បន្ទាយមានជ័យ	៣,៨	២៤,៩	៤,៥	០,៥	៧០,៦	៧៦៣
បាត់ដំបង	៦,៦	២៥,២	៦,១	១,០	៦៩,០	១.៣៤៧
កំពង់ចាម	០,៤	២០,០	២,៤	០,០	៧៨,២	១.១៦៣
កំពង់ឆ្នាំង	៦,៧	១៩,៤	៤,៣	២,៦	៧៧,៧	៦៧៥
កំពង់ស្ពឺ	០,៧	៨,៣	២,១	០,៤	៩០,៨	១.២២៦
កំពង់ធំ	៨,៨	២៥,៥	៦,២	២,០	៦៩,៣	៨១៩
កំពត	១,៧	១៨,៧	២,៦	០,៨	៧៩,៨	៧៨១
កណ្តាល	១,៧	១៨,២	២,៥	០,៤	៧៩,៨	១.៤៤៥
កោះកុង	១,៩	៤,៦	១,៥	០,៨	៩៣,៨	១៤០
ក្រចេះ	៣,៩	១៩,៥	៥,៥	១,០	៧៧,២	៤៤៣
មណ្ឌលគីរី	២៤,៤	១៧,៥	៤,០	០,៦	៦៥,១	១១៥
ភ្នំពេញ	១៥,៦	២០,៩	៥,៥	១,៧	៦៧,៥	៣.១៦០
ព្រះវិហារ	១២,២	១៦,៨	៤,៨	០,១	៧០,៥	៣៣២
ព្រៃវែង	១,១	៤០,២	៦,៣	០,១	៥៦,២	១.២៣៣
ពោធិ៍សាត់	១០,០	១៩,៧	៥,៤	០,៣	៧២,៨	៤៣២
រតនគិរី	០,៦	៦,៣	២,០	០,០	៩២,០	២៩៣
សៀមរាប	៦,៦	២១,៥	៣,៩	០,៣	៧១,៧	១.៥៤៨
ព្រះសីហនុ	៤៣,១	៤៤,១	៣១,៨	២៦,៩	៤៣,១	២៤៣
ស្ទឹងត្រែង	៣១,២	២៩,៥	២៣,៣	៨,៣	៤៥,១	១៩៥
ស្វាយរៀង	១,៨	២០,០	៣,៣	០,០	៧៧,០	៧៣៥
តាកែវ	១៨,៩	៣៣,២	៦,៨	០,៨	៥៣,៣	១.១៦២
ឧត្តរមានជ័យ	៥,០	២៣,៩	៥,៦	៣,៧	៧៤,៥	២៤២
កែប	២,០	២៤,៦	៣,៤	០,១	៧៣,២	៥៧
ប៉ៃលិន	០,៦	៤,៩	១,២	០,០	៩៣,៨	៩៦
ត្បូងឃ្មុំ	៥,៣	២៣,២	៤,២	០,៦	៧២,២	៨៥១
កម្រិតសិក្សាអប់រំ						
មិនបានចូលរៀន	០,១	១៤,១	៣,២	០,០	៨៤,២	២.២៦៥
បឋមសិក្សា	៤,០	២២,២	៤,៦	០,៨	៧៣,៨	៧.៥៥៤
មធ្យមសិក្សា	១០,៤	២៣,៥	៥,៥	១,៦	៦៨,៩	៨.២៧៨
ខ្ពស់ជាងមធ្យមសិក្សា	២៣,២	២៩,១	៦,៩	៣,១	៥៦,០	១.៣៩៩
សន្ទស្សន៍បញ្ជាក់ទ្រព្យសម្បត្តិ						
ទាបបំផុត	៣,៤	១២,១	៤,៣	០,៥	៨៣,២	៣.៣៩៣
ទាប	៤,៨	២៦,០	៥,៨	០,៨	៦៩,០	៣.៥២៩
កណ្តាល	៥,៩	២៣,៥	៤,៦	០,៩	៧១,៧	៣.៨៣១
ខ្ពស់	៧,០	២២,០	៤,២	១,១	៧២,៦	៤.២៦៦
ខ្ពស់បំផុត	១៥,១	២៦,៣	៥,៩	២,៥	៦៣,៩	៤.៤៧៧
សរុប	៧,៦	២២,៣	៥,០	១,២	៧១,៦	4 ១៩.៤៩៦

ជំហានទី ១៖ អានចំណងជើង និងចំណងជើងរងដែលបន្តិច**ពណ៌ទឹកក្រូច** តារាងខាងលើ។ ប្រាប់ពីប្រធានបទ និងក្រុមប្រជាជនជាក់លាក់។ ករណីនេះតារាងនិយាយអំពីស្ត្រីដែលមានអាយុ ១៥-៤៩ ឆ្នាំ ដែលបានបកស្រាយ។ ដែលបានប្រើប្រាស់ប្រភេទប្រព័ន្ធផ្សព្វផ្សាយ។ អ្នកឆ្លើយសំណួរស្ត្រីដែលក្នុងក្រុមទាំងអស់អាយុ១៥-៤៩ ឆ្នាំ។

ជំហានទី ២៖ ពិនិត្យក្បាលបង្គោល—បន្តិចជា**ពណ៌បៃតង** ក្នុងឧទាហរណ៍ទី ១ ។ ពិពណ៌នាអំពីរបៀបដែលព័ត៌មានត្រូវបានចាត់ថ្នាក់។ ក្នុងតារាងនេះ ទិន្នន័យបីបង្គោលដំបូង បង្ហាញប្រភេទប្រព័ន្ធផ្សព្វផ្សាយផ្សេងៗគ្នាដែលស្ត្រីប្រើយ៉ាងហោចណាស់ម្តងក្នុងមួយសប្តាហ៍។ បង្គោលទីបួនបង្ហាញស្ត្រីដែលប្រើប្រព័ន្ធផ្សព្វផ្សាយទាំងបីប្រភេទ ខណៈដែលបង្គោលទីប្រាំបង្ហាញស្ត្រីដែលមិនចូលប្រើប្រព័ន្ធផ្សព្វផ្សាយទាំងបីប្រភេទរៀងក្នុងសប្តាហ៍។ បង្គោលចុងក្រោយបង្ហាញពីចំនួនស្ត្រីអាយុ ១៥-៤៩ ឆ្នាំដែលបានសម្ភាសន៍នៅក្នុងការស្ទង់មតិ។

ជំហានទី ៣៖ ពិនិត្យក្បាលជួរដេក—ជួរដេកទីមួយបន្តិចជា**ពណ៌ខៀវ** ក្នុងឧទាហរណ៍ទី ១ ។ បង្ហាញពីវិធីផ្សេងគ្នាដែលទិន្នន័យត្រូវបានបែងចែកទៅជាប្រភេទដោយផ្អែកលើចរិតលក្ខណៈប្រជាជន។ ករណីនេះតារាងបង្ហាញស្ត្រីប្រើប្រព័ន្ធផ្សព្វផ្សាយតាមអាយុ តំបន់ទីប្រជុំជន-ជនបទ រាជធានី ខេត្ត កម្រិតសិក្សាអប់រំ និងបញ្ហាភាគទ្រព្យសម្បត្តិ។ តារាងភាគច្រើននៅក្នុងរបាយការណ៍ CDHS នឹងបានបែងចែកជាប្រភេទដូចគ្នានេះ។

ជំហានទី ៤៖ សូមមើលជួរខាងក្រោមតារាងបន្តិចជា**ពណ៌ផ្កាឈូក**។ ភាគរយទាំងនេះតំណាងឱ្យចំនួនស្ត្រីសរុបអាយុ ១៥-៤៩ ឆ្នាំ និងការប្រើប្រព័ន្ធផ្សព្វផ្សាយប្រភេទផ្សេងៗក្នុងសប្តាហ៍ ។ ករណីនេះ ៧,៦% នៃស្ត្រីអាយុ ១៥-៤៩ ឆ្នាំ អានកាសែតយ៉ាងហោចណាស់ម្តងក្នុងមួយសប្តាហ៍ ២២,៣% មើលទូរទស្សន៍យ៉ាងហោចណាស់ម្តងក្នុងមួយសប្តាហ៍ និង ៥,០% ស្តាប់វីទ្យុម្តងក្នុងមួយសប្តាហ៍ ។

ជំហានទី ៥៖ គួរបន្ទាត់សង្កេតចំនួនពីរបង្ហាញនៅលើតារាងដើម្បីពិនិត្យមើលថាតើភាគរយស្ត្រីមានកម្រិតសិក្សាអប់រំខ្ពស់ជាងមធ្យមសិក្សាប្រើប្រព័ន្ធផ្សព្វផ្សាយទាំងបីយ៉ាងហោចណាស់ម្តងក្នុងមួយសប្តាហ៍។ នេះបង្ហាញថា ៣,១% នៃស្ត្រីអាយុពី១៥-៤៩ ឆ្នាំដែលមានមានកម្រិតសិក្សាអប់រំខ្ពស់ជាងមធ្យមសិក្សាប្រើប្រព័ន្ធផ្សព្វផ្សាយទាំងបីយ៉ាងហោចណាស់ម្តងក្នុងមួយសប្តាហ៍។

តាមសង្កេតមើលទម្រង់តាមចរិតលក្ខណៈអង្កេត យើងអាចមើលរបៀបដែលការប្រើប្រព័ន្ធផ្សព្វផ្សាយមានភាពខុសគ្នានៅកម្ពុជា។ ប្រព័ន្ធផ្សព្វផ្សាយប្រើច្រើនញឹកញាប់ដើម្បីទំនាក់ទំនងសារសុខភាព។ ការដឹងពីរបៀបផ្សព្វផ្សាយតាមប្រព័ន្ធផ្សព្វផ្សាយមានភាពខុសប្លែកគ្នាក្នុងចំណោមក្រុមផ្សេងៗគ្នាអាចជួយអ្នករៀបចំកម្មវិធី និងអ្នកបង្កើតគោលនយោបាយកំណត់ពីរបៀបដើម្បីទៅដល់ប្រជាជនគោលដៅប្រកបដោយប្រសិទ្ធភាពបំផុត។

* សម្រាប់គោលបំណងឯកសារនេះ គឺបង្ហាញយ៉ាងច្បាស់ដូចដែលបង្ហាញក្នុងតារាង រួមទាំងកំណត់ខ្ទង់ទសភាគផងដែរ។ ទោះយ៉ាងណាក៏ដោយ អត្ថបទនៅសេសសល់នៃរបាយការណ៍នេះបង្កតំទិន្នន័យទៅចំណុចភាគរយជាលេខមូលដែលនៅជិតបំផុត។

រាជធានី ខេត្ត								
បន្ទាយមានជ័យ	១៤,៥	៧៦៣	៨៣,៩	៨,៧	០,៨	៦,៦	១០០,០	១១១
បាត់ដំបង	១៩,៨	១,៣៤៧	៨២,៦	៦,៣	៤,១	៦,៩	១០០,០	២៦៧
កំពង់ចាម	៦,៣	១,១៦៣	៩០,៣	០,០	០,០	៩,៧	១០០,០	៧៣
កំពង់ឆ្នាំង	១៤,៧	៦៧៥	៩៤,៦	០,៨	៣,៣	១,២	១០០,០	៩៩
កំពង់ស្ពឺ	៩,២	១,២២៦	៤១,១	០,០	១,១	៥៧,៨	១០០,០	១១៣
កំពង់ធំ	១៨,៧	៨១៩	៩២,៣	៣,៦	០,៥	៣,៥	១០០,០	១៥៤
កំពត	២៤,៥	៧៨១	៧២,៦	០,៤	០,៤	២៦,៦	១០០,០	១៩២
កណ្តាល	១៥,១	១,៤៤៥	៩១,៧	០,៩	០,៩	៦,៤	១០០,០	២១៨
កោះកុង	២,៨	១៤០	*	*	*	*	១០០,០	៤
ក្រចេះ	១៥,៣	៤៤៣	៨៦,៣	០,០	៣,៦	១០,១	១០០,០	៦៨
មណ្ឌលគីរី	២០,៩	១១៥	៦៧,៣	៨,១	១,០	២៣,៦	១០០,០	២៤
ភ្នំពេញ	២០,៥	៣,១៦០	៨៨,៦	៣,០	២,៧	៥,៦	១០០,០	៦៤៦
ព្រះវិហារ	២០,៨	៣៣២	៩២,១	៣,៤	១,៥	៣,០	១០០,០	៦៩
ព្រៃវែង	១៦,៣	១,២៣៣	៨៦,៤	៨,៩	១,៧	៣,០	១០០,០	២០១
ពោធិសាត់	៩,៦	៤៣២	(៩៦,៥)	(០,០)	(១,៤)	(២,១)	១០០,០	៤១
រតនគិរី	១៦,៦	២៩៣	៩៥,៤	១,៤	០,០	៣,២	១០០,០	៤៩
សៀមរាប	១២,៦	១,៥៤៨	៨៦,៣	២,២	៦,២	៥,៣	១០០,០	១៩៥
ព្រះសីហនុ	១៨,៥	២៤៣	៦៥,៩	៦,៦	១១,៦	១៥,៩	១០០,០	៤៥
ស្ទឹងត្រែង	២៥,៩	១៩៥	៨៩,៤	៣,៣	២,៨	៤,៤	១០០,០	៥១
ស្វាយរៀង	៣៣,៥	៧៣៥	៩១,៨	៤,៥	១,០	២,៧	១០០,០	២៤៦
តាកែវ	១៤,៦	១,១៦២	៩៣,០	០,៨	០,០	៦,២	១០០,០	១៧០
ឧត្តរមានជ័យ	១៨,៤	២៤២	៤២,៦	០,៨	០,០	៥៦,៧	១០០,០	៤៥
កែប	៦,៦	៥៧	(៧២,៩)	(៦,៨)	(២,២)	(១៨,១)	១០០,០	៤
ប៉ៃលិន	២៤,១	៩៦	៩១,៤	៣,១	១,១	៤,៣	១០០,០	២៣
ត្បូងឃ្មុំ	៧,៨	៨៥១	៨៤,១	៩,៦	១,៧	៤,៦	១០០,០	៦៧
កម្រិតសិក្សាអប់រំ								
មិនបានចូលរៀន	១៦,៨	២,២៦៥	៧៨,១	៣,០	៣,៧	១៥,២	១០០,០	៣៨១
បឋមសិក្សា	១៧,៨	៧,៥៥៤	៨២,៨	៤,៥	២,៨	១០,០	១០០,០	១.៣៤៧
មធ្យមសិក្សា	១៥,០	៨,២៧៨	៨៨,៥	២,៦	១,០	៧,៩	១០០,០	១.២៤២
ខ្ពស់ជាងមធ្យមសិក្សា	១៤,៥	១,៣៩៩	៩៣,៣	១,៣	២,៤	៣,១	១០០,០	២០៣
សន្ទស្សន៍បញ្ជាការទ្រព្យសម្បត្តិ								
ទាបបំផុត	១៥,២	៣,៣៩៣	៨១,៨	៤,៨	២,៦	១០,៨	១០០,០	៥១៧
ទាប	១៣,៥	៣,៥២៩	៨៥,៣	២,៦	២,៥	៩,៦	១០០,០	៤៧៦
កណ្តាល	១៦,០	៣,៨៣១	៨៣,៦	៤,៤	០,៥	១១,៥	១០០,០	៦១៤
ខ្ពស់	១៨,០	៤,២៦៦	៨៤,៧	២,១	៣,១	១០,១	១០០,០	៧៦៦
ខ្ពស់បំផុត	១៧,៩	៤,៤៧៧	៨៨,៦	៣,៣	២,១	៥,៩	១០០,០	៨០០
សរុប	3 ១៦,៣	១៩,៤៩៦	៨៥,១	៣,៤	២,២	៩,៤	១០០,០	3 ៣.១៧៣

សំគាល់៖ អ្នកផ្តល់ចម្លើយបរិភោគភេសជ្ជៈមានជាតិអាកុល មួយកំប៉ុង ឬស្រាបៀរមួយដប ស្រាមួយកែវ ឬស្រាមួយដប។ តួលេខក្នុងរង្វង់ក្រចកគឺផ្អែកលើករណីគ្មានមេគុណ ២៥-៤៩។ សញ្ញាផ្កាយបង្ហាញថាតួលេខមួយគឺផ្អែកលើករណីគ្មានមេគុណតិចជាង២៥ និងត្រូវបានបង្ក្រាប។
 ១ អ្នកផ្តល់ចម្លើយបានរាយការណ៍ថាមានបាននីតិស្រាបៀររាល់ថ្ងៃស្ទើរតែរៀងរាល់ថ្ងៃ ២៥ ថ្ងៃឬច្រើនជាងនេះក្នុងខែកន្លងមក។

ជំហានទី ១៖ អានចំណងជើង និងចំណងជើងរង។ ករណីនេះតារាងបង្ហាញពីស្ត្រីពីរក្រុមដាច់ពីគ្នា៖ ស្ត្រីទាំងអស់ អាយុ១៥-៤៩ ឆ្នាំ (a) និងស្ត្រីអាយុ១៥-៤៩ ឆ្នាំទទួលបានភេសជ្ជៈមានជាតិអាល់កុលយ៉ាងតិចមួយក្នុងខែមុនអង្កេត (b)។

ជំហានទី ២: កំណត់អត្តសញ្ញាណផ្នែកទាំងពីរ។ ដំបូងកំណត់អត្តសញ្ញាណជួរឈរដែលសំដៅលើស្ត្រីអស់អាយុ ១៥-៤៩ ឆ្នាំ (a) បន្ទាប់មកញែកជួរឈរសម្រាប់ស្ត្រីអាយុពី ១៥-៤៩ ឆ្នាំទទួលបានភេសជ្ជៈមានជាតិអាស់កុលយ៉ាងហោចណាស់មួយក្នុងខែមុនការស្ទង់មតិ (b)។

ជំហានទី ៣: មើលផ្នែកមួយ តើភាគរយស្ត្រីទទួលបានភេសជ្ជៈមានជាតិអាស់កុលយ៉ាងតិចម្តងក្នុងខែមុនអង្កេត? គឺ ១៦,៣% ។ ឥឡូវនេះសូមមើលផ្នែកទីពីរ។ តើស្ត្រីប៉ុន្មាននាក់បានទទួលបានភេសជ្ជៈមានជាតិអាស់កុលយ៉ាងតិចម្តងក្នុងខែមុនអង្កេត? គឺ ៣.១៧៣ ឬ ១៦,៣% នៃស្ត្រី ១៩.៤៩៦ នាក់អាយុ១៥-៤៩ ឆ្នាំ (ជាមួយនឹងការបង្កត់)។ ផ្នែកទីពីរគឺជាសំណុំរងនៃផ្នែកទីមួយ។

ជំហានទី ៤: ស្ត្រីសរុប ៣.១៧៣ នាក់បានទទួលបានភេសជ្ជៈមានជាតិអាស់កុលយ៉ាងតិចម្តងក្នុងខែមុនអង្កេត។ ខណៈដែលស្ត្រីទាំងនេះត្រូវបានបែងចែកបន្ថែមទៀតទៅក្នុងចរិតលក្ខណៈអង្កេត អាចមានករណីតិចតួចពេកសម្រាប់ភាគរយដែលអាចទុកចិត្តបាន។

- ស្ត្រីក្នុងខេត្តពោធិសាត់បានពិសោធរឿងស្រវឹងយ៉ាងតិចម្តងក្នុងខែមុនអង្កេតមានភាគរយប៉ុន្មានបានដឹកស្រាចន្លោះពី ១១-២៤ ថ្ងៃនៃខែ? ចម្លើយគឺ ១,៤% ។ ភាគរយស្ថិតនៅក្នុងរង្វង់ក្រចកព្រោះមានស្ត្រីចន្លោះពី ២៥ ទៅ ៤៩ នាក់ (មិនប្រើមេតុណ) ក្នុងប្រភេទនេះ។ អ្នកអានគួរប្រើលេខនេះដោយប្រុងប្រយ័ត្ន - ប្រហែលជាមិនគួរទុកចិត្តបាន។ (សម្រាប់ព័ត៌មានបន្ថែមអំពីលេខដែលប្រើមេតុណ និងមិនប្រើមេតុណ សូមមើលឧទាហរណ៍ទី ៣ ។)
- ស្ត្រីក្នុងខេត្តកោះកុងទទួលបានភេសជ្ជៈមានជាតិអាស់កុលយ៉ាងតិចម្តងក្នុងខែមុនអង្កេត មានភាគរយប៉ុន្មានបានទទួលបានភេសជ្ជៈមានជាតិអាស់កុលជារៀងរាល់ថ្ងៃ ឬស្ទើរតែរាល់ថ្ងៃ? មិនមានលេខទេមានតែសញ្ញាផ្កាយប៉ុណ្ណោះ។ ដោយសារតែមានករណីមិនប្រើមេតុណតិចជាង ២៥ករណី។ លទ្ធផលសម្រាប់ក្រុមនេះមិនត្រូវបានរាយការណ៍ទេ។ ក្រុមរងមានចំនួនតិចតួចពេកដូច្នោះទិន្នន័យមិនគួរឱ្យទុកចិត្តទេ។

សម្គាល់៖ រង្វង់ក្រចក ឬសញ្ញាផ្កាយត្រូវបានប្រើក្នុងតារាងសម្រាប់ការពន្យល់បានកត់សម្គាល់ក្រោមតារាង។ ប្រសិនបើមិនមានរង្វង់ក្រចក ឬសញ្ញាផ្កាយនៅក្នុងតារាងទេអ្នកអាចបន្តដោយមានទំនុកចិត្តថាករណីគ្រប់គ្រាន់ត្រូវបានរួមបញ្ចូលនៅក្នុងប្រភេទទាំងអស់ដែលទិន្នន័យអាចទុកចិត្តបាន។

ឧទាហរណ៍ទី ៣៖ ការយល់ដឹងអំពីមេគុណសំណាកគំរូក្នុងតារាង CDHS

តារាង ៣.១ អំពីចរិតលក្ខណៈការអង្កេតរបស់អ្នកផ្តល់ចម្លើយ			
ភាគរយនៃស្ត្រី អាយុ ១៥-៤៩ ឆ្នាំ ដែលបានជ្រើសរើសតាមចរិតលក្ខណៈអង្កេត ២០២១-២២			
ចរិតលក្ខណៈអង្កេត	ស្ត្រី		
	ភាគរយ មេគុណ	ចំនួនមាន មេគុណ	ចំនួនមិនមានមេ គុណ
រាជធានី ខេត្ត			
បន្ទាយមានជ័យ	៣,៩	៧៦៣	៦៨៦
បាត់ដំបង	៦,៩	១.៣៤៧	៨៤៥
កំពង់ចាម	៦,០	១.១៦៣	៧៤៣
កំពង់ឆ្នាំង	៣,៥	៦៧៥	៧៦៩
កំពង់ស្ពឺ	៦,៣	១.២២៦	៨៩០
កំពង់ធំ	៤,២	៨១៩	៧៧០
កំពត	៤,០	៧៨១	៨០៥
កណ្តាល	៧,៤	១.៤៤៥	៨៨៧
កោះកុង	០,៧	១៤០	៦៨១
ក្រចេះ	២,៣	៤៤៣	៦៧០
មណ្ឌលគីរី	០,៦	១១៥	៨២៧
ភ្នំពេញ	១៦,២	៣.១៦០	១.០៧៣
ព្រះវិហារ	១,៧	៣៣២	៨៤៦
ព្រៃវែង	៦,៣	១.២៣៣	៨៤៨
ពោធិសាត់	២,២	៤៣២	៥០៤
រតនគិរី	១,៥	២៩៣	៧៣០
សៀមរាប	៧,៩	១.៥៤៨	៨៩៨
ព្រះសីហនុ	១,២	២៤៣	៧០១
ស្ទឹងត្រែង	១,០	១៩៥	៨០៩
ស្វាយរៀង	៣,៨	៧៣៥	៧៨៤
តាកែវ	៦,០	១.១៦២	៨៦៦
ឧត្តរមានជ័យ	១,២	២៤២	៧១២
កែប	០,៣	៥៧	៧៤៦
ប៉ៃលិន	០,៥	៩៦	៦៥៦
ត្បូងឃ្មុំ	៤,៤	៨៥១	៧៥០
សរុប	១០០,០	១៩.៤៩៦	១៩.៤៩៦

សំណាកគំរូជាក្រុមមនុស្សគោលដៅដែលត្រូវបានជ្រើសរើសសម្រាប់អង្កេត។ ក្នុងអង្កេត CDHS សំណាកគំរូត្រូវបានរចនាឡើងដើម្បីតំណាងក្រុមប្រជាជនអាយុ ១៥-៤៩ ឆ្នាំ។ បន្ថែមលើទិន្នន័យកម្រិតជាតិ ប្រទេសភាគច្រើនចង់ប្រមូលនិងទិន្នន័យតំណាងភូមិសាស្ត្រ ឬតំបន់រដ្ឋបាលតូចៗ។ ទោះយ៉ាងណាក៏ដោយការធ្វើដូច្នោះទាមទារទំហំសំណាកគំរូធំល្មមនៅក្នុងតំបន់នីមួយៗ។ សម្រាប់ CDHS ឆ្នាំ ២០២១-២២ សំណាកគំរូតំណាងឲ្យថ្នាក់ជាតិ និងរាជធានី ខេត្ត និងទីប្រជុំជន និងជនបទ។

ដើម្បីផលិតតារាងស្ថិតិតំណាងប្រទេសទាំងមូល និង២៥ រាជធានី ខេត្តចំនួនស្ត្រីត្រូវបានបែងចែកអង្កេតតាមរាជធានី ខេត្តនីមួយៗ ដែលសរុបនៃទំហំគំរូសរុប (ជាតិ) សមាមាត្រទៅនឹងទំហំរាជធានី ខេត្ត។ ទោះជាយ៉ាងណាក៏ដោយបើរាជធានី ខេត្តមួយចំនួនមានប្រជាជនតិចតួចនោះទំហំគំរូបែងចែកតាមចំនួនប្រជាជនក្នុងរាជធានី ខេត្តនីមួយៗប្រហែលជាមិនបានបញ្ចូលស្ត្រីគ្រប់គ្រាន់តាមរាជធានី ខេត្តនីមួយៗសម្រាប់ការវិភាគនោះទេ។ ដើម្បីដោះស្រាយបញ្ហា

នេះរាជធានី ខេត្ត ដែល មានប្រជាជនតិចតួចត្រូវបានយកគំរូតាមទំហំគ្រួសារ។ ឧទាហរណ៍ អ្នកមានប្រាក់គ្រប់គ្រាន់ ដើម្បីសម្ភាសស្ត្រីចំនួន ១៩.៤៩៦ នាក់ ហើយចង់បង្កើតលទ្ធផលតំណាង ប្រទេសកម្ពុជាទាំងមូល និងរាជធានី ខេត្ត (តារាង ៣.១)។ ទោះជាយ៉ាងណាក៏ដោយចំនួនប្រជាជនសរុបនៅកម្ពុជា មិនត្រូវបានបែងចែកស្មើគ្នានោះទេ ខេត្តមួយចំនួន ដូចជារាជធានីភ្នំពេញមានប្រជាជនច្រើន ខណៈខេត្តផ្សេងទៀតដូចជាខេត្តពោធិសាត់មិនមានច្រើននោះទេ។ ដូច្នេះ ខេត្តពោធិសាត់ត្រូវតែយកលើសទំហំគំរូ។

មន្ត្រីសំណាកគំរូកំណត់ចំនួនស្ត្រីគួរត្រូវបានសម្ភាសន៍តាមរាជធានី ខេត្តនីមួយៗដើម្បីទទួលបានតំណាងអាចទុក ចិត្ត។ **បង្គោលពណ៌ខៀវ (១)** ក្នុងតារាងខាងស្តាំបង្ហាញពីចំនួនស្ត្រីពិតប្រាកដដែលត្រូវបានសម្ភាសន៍ក្នុងរាជធានី ខេត្ត នីមួយៗ។ តាមរាជធានី ខេត្តចំនួនស្ត្រីដែលត្រូវសម្ភាស មានចាប់ពី ៥០៤ នាក់ ក្នុងខេត្តពោធិសាត់ដល់ ១.០៧៣ នាក់ ក្នុងរាជធានីភ្នំពេញ។ ចំនួនសម្ភាសន៍គ្រប់គ្រាន់ដើម្បីទទួលបានលទ្ធផលគួរឱ្យទុកចិត្តនៅតាមរាជធានី ខេត្តនី មួយៗ។

ការបែងចែកចាយសម្ភាសន៍តាមរាជធានី ខេត្តមួយចំនួនមានតំណាងលើស និងខេត្តខ្លះមានតំណាងទាប។ ឧទាហរណ៍៖ ប្រជាជនក្នុងរាជធានីភ្នំពេញមាន ១៦% នៃចំនួនប្រជាជន កម្ពុជា ខណៈប្រជាជនខេត្តពោធិសាត់មាន ត្រឹមតែ ២% នៃប្រជាជនកម្ពុជាប៉ុណ្ណោះ។ ប៉ុន្តែដូចដែលជួរឈរពណ៌ខៀវបង្ហាញចំនួនស្ត្រីដែលសម្ភាសន៍នៅភ្នំពេញ មានត្រឹមតែ ៦% នៃសំណាកគំរូស្ត្រីសរុបដែល បានសម្ភាសន៍ (១.០៧៣/១៩.៤៩៦) ចំនួនស្ត្រីដែលសម្ភាសន៍នៅ ខេត្តពោធិសាត់មាន ៣% (៥០៤/១៩.៤០៦) នៃស្ត្រីដែលបានសម្ភាសន៍។ ដូច្នេះការបែងចែកស្ត្រីដោយមេគុណនេះ មិនតំណាងឱ្យចំនួនប្រជាជនកម្ពុជាយ៉ាងត្រឹមត្រូវនោះទេ។

ដើម្បីទទួលបានតំណាងសម្រាប់កម្ពុជាការបែងចែកស្ត្រីក្នុងសំណាកគំរូត្រូវប្រើមេគុណ (ឬកែតម្រូវតាមគណិតវិទ្យា) ដែលប្រហាក់ប្រហែលនឹងការបែងចែកពិតក្នុងប្រទេស។ ស្ត្រីមកពីខេត្តតូចមួយ ដូចជាខេត្តពោធិសាត់គួរតែចូលរួម បន្តិចបន្តួចប៉ុណ្ណោះសម្រាប់ជាតិទាំងមូល។ ស្ត្រីមកពីរាជធានីភ្នំពេញគួរចូលរួមចំណែកច្រើនជាងនេះ។ ដូច្នេះអង្កេត DHS គណនា "មេអង្កេត" ត្រូវបានប្រើដើម្បីកែតម្រូវចំនួនស្ត្រីមកពីរាជធានី ខេត្តនីមួយៗដូច្នេះការចូលរួមសម្រាប់រាជ ធានី ខេត្តនីមួយៗសម្រាប់ចំនួនសរុបគឺជាសមាមាត្រនឹងចំនួនប្រជាជនពិតប្រាកដនៃរាជធានី ខេត្ត។ **ជួរពណ៌ស្វាយ (២)** តំណាងឱ្យតម្លៃ "មេអង្កេត" ។ តម្លៃប្រើមេគុណស្ថិតិអាចតូចជាង ឬធំជាងតម្លៃដែលមិនប្រើមេគុណអង្កេតនៅថ្នាក់ ខេត្ត។ ស្ត្រីចំនួន ១០.៤៩៦ នាក់ទំហំគំរូសរុបថ្នាក់ជាតិមិនមានការផ្លាស់ប្តូរបន្ទាប់ប្រើមេប៉ុន្តែការបែងចែកស្ត្រីតាម រាជធានី ខេត្តត្រូវបានផ្លាស់ប្តូរដើម្បីតំណាងឱ្យទំហំប្រជាជនសរុប។

តើអ្នកស្ថិតិប្រើមេគុណអង្កេតប្រភេទនីមួយៗដោយរបៀបណា? សូមគិតគូរពីប្រូបាប៊ីលីតេដែលស្ត្រីម្នាក់ត្រូវបាន ជ្រើសរើសក្នុងសំណាកគំរូ។ បើអ្នកប្រៀបធៀប**ជួរពណ៌បៃតង (៣)** ទៅនឹងការបែងចែកចំនួនប្រជាជនពិតប្រាកដនៅ កម្ពុជា អ្នកនឹងឃើញថាស្ត្រីនៅក្នុងខេត្តនីមួយៗត្រូវបានសម្ភាសន៍ក្នុងគំរូសរុបជាមួយនឹងប្រើមេគុណអង្កេតដូចគ្នាជា ចំណែកនៃចំនួនប្រជាជន។ ចំនួនស្ត្រីដែលប្រើមេគុណអង្កេតនៅក្នុងអង្កេតតំណាងឱ្យសមាមាត្រស្ត្រីក្នុងខេត្ត ពោធិសាត់ និងសមាមាត្រស្ត្រីរាជធានីភ្នំពេញយ៉ាងត្រឹមត្រូវ។

ខណៈការជ្រើសរើសសំណាកគំរូ និងមេគុណអង្កេតអាចធ្វើការសម្ភាសន៍ស្ត្រីបានគ្រប់គ្រាន់ ដើម្បីផ្តល់ស្ថិតិដែលអាច ទុកចិត្តបានថ្នាក់ជាតិ និងថ្នាក់រាជធានី ខេត្ត។ ជាទូទៅមានតែលេខដែលប្រើមេគុណអង្កេតប៉ុណ្ណោះដែលត្រូវបាន បង្ហាញនៅក្នុងតារាង CDHS នីមួយៗដូច្នេះកុំមានការភ្ញាក់ផ្អើលប្រសិនបើលេខទាំងនេះហាក់ដូចជាទាប៖ ទិន្នន័យ ទាំងនេះពិតជាតំណាងឱ្យចំនួនស្ត្រីកាន់តែច្រើនដែលបានសម្ភាសន៍។

ស្ថិតិសេវាកម្មសេវាដោយឥតគិតថ្លៃសម្រាប់ប្រជាជន អង្កេតប្រជាសាស្ត្រ និងសុខភាពកម្ពុជា ឆ្នាំ២០២១-២២

ស្ថិតិសេវាកម្ម	រេក			លេខតារាង
	ប្រុស	ស្រី	សរុប	
១. ពុំមានភាពក្រីក្រ				
១.៤.១ សមាមាត្រប្រជាជនទទួលបានសេវាមូលដ្ឋាន				
a) ទទួលបានសេវាទឹកផឹកមូលដ្ឋាន	៩៦,០	៨៤,៥	៨៨,៩	១៦.២.១
b) ទទួលបានសេវាបង្គន់អនាម័យមូលដ្ឋាន	៨៩,៥	៧៤,០	៧៩,៩	១៦.៧
c) ទទួលបានសេវាអនាម័យមូលដ្ឋាន	៩០,០	៨០,១	៨៣,៩	១៦.១១
D ទទួលបានប្រភពអគ្គិសនីប្រើប្រាស់ ^១	៩៨,៤	៨៧,០	៩១,៤	២០.៣
e) ទទួលបាន ឥន្ធនៈស្អាត និងបច្ចេកវិទ្យា ^២	៧៧,៨	៣២,៨	៥០,០	២០.៤
២. គ្រោះអត់ឃ្នានស្មើស្មេង				
២.២.២ ប្រេងឡង់ក្រិនក្រេះចំណោមក្នុងកុមារអាយុក្រោម ៥ ឆ្នាំ	២៤,៥	១៩,២	២១,៩	១១.១
២.២.២ ប្រេងគ្រឿងកន្លះអាហារបុគ្គលក្នុងចំណោមកុមារអាយុក្រោម ៥ ឆ្នាំ				
a) ប្រេងឡង់ស្តម្ភស្នាំងក្នុងចំណោមកុមារអាយុក្រោម ៥ ឆ្នាំ	១០,៩	៨,២	៩,៦	១១.១
b) ប្រេងឡង់ទម្ងន់លើសក្នុងចំណោមកុមារអាយុក្រោម ៥ ឆ្នាំ	១៨,០	១៤,៦	១៦,៣	១១.១
៣. សុខភាព និងសុខុមាលភាពមាំមួន				
៣.១.១ អនុបាទមរណភាពមាតា ^៣	na	na	១៥,៤	១៨.៤
៣.១.២ សមមាត្រសម្រាលបុត្រដោយមន្ត្រីជំនាញសុខាភិបាល	na	na	៩៨,៧	៩.៩
៣.២.១ អត្រាមរណភាពកុមារអាយុក្រោម ៥ ឆ្នាំ ^៤	២០	១៣	១៦	៨.១
៣.២.២ អត្រាមរណភាពទារកទើបកើត ^៤	១០	៧	៨	៨.១
៣.៧.១ សមាមាត្រស្ត្រីក្នុងវ័យបន្តពូជ អាយុ (១៥-៤៩ ឆ្នាំ) មានតម្រូវការផែនការគ្រួសារដែលពេញចិត្តនឹងវិធីសាស្ត្រទំនើប	na	៦០,៨	na	៧.១៥.២
៣.៨.១ ប្រេងឡង់ស្តម្ភដោះស្រាយបញ្ហាប្រើប្រាស់ប្តីជក់ក្នុងប្រជាជនអាយុ ១៥ឆ្នាំឡើង ^៥	២១,៦	២,២	១១,៩	៣.១២
a) ការគ្របដណ្តប់នៃវ៉ាក់សាំង DPT (ដូសទី៣) ^៥	៨៣,៧	៨៤,៥	៨៤,១	១០.៤
b) ការគ្របដណ្តប់នៃវ៉ាក់សាំងជំងឺកញ្ជ្រើល (ដូសទី ២) ^{១០}	៧០,៦	៧៣,៦	៧២,១	១០.៤
c) ការគ្របដណ្តប់នៃវ៉ាក់សាំងរួមជំងឺរលាកសួត (ដូសចុងក្រោយតាមបទដ្ឋាន) ^{១១}	៨២,៩	៨៣,១	៨៣,០	១០.៤
៤. ការអប់រំប្រកបដោយគុណភាព				
៤.២.២ អត្រារួមនៃការសិក្សានៅថ្នាក់មតេយ្យ (មួយឆ្នាំមុនអាយុចូលកម្រិតបឋម)	៥២,៩	៦០,០	៥៦,៣	២.១៣
៥. សមមាត្រយេនឌ័រ				
៥.២.១ សមាមាត្រស្ត្រី និងក្មេងស្រី ១៥ ឆ្នាំឡើងធ្លាប់រងអំពើហិង្សាលើរាងកាយ ផ្លូវភេទ ឬផ្លូវចិត្តដោយដៃគូបច្ចុប្បន្ន ឬអតីតក្នុងរយៈពេល១២ខែកន្លងមក ^{១២,១៣}	na	១៣,២	na	១៤.១៣
៥.៦.១ សមាមាត្រស្ត្រីអាយុ ១៥-៤៩ ដែលអាចសម្រេចចិត្តដោយខ្លួនឯងក្នុងការរួមភេទប្រើប្រាស់សំឡេងបាញ់ស្រាប់ណាត និងការបែងចែកសុខភាពបន្តពូជ ^{១៤}	na	៨០,៣	na	១៥.១២ ១៥.៦.១, ១៥.៦.២
៥.៦.១ សមាមាត្រកម្មសិទ្ធិលើទ្រព្យស្តីពីផ្ទះ ^{១៦}	៩១,៣	៨៤,៨	៨៨,១ ^a	១៥.៦.២
៦. ទឹកស្អាត និងអនាម័យ				
a) សមាមាត្រប្រជាជនទទួលបានសេវាទឹកផឹកមូលដ្ឋាន	៩៦,០	៨៤,៥	៨៨,៩	១៦.២
b) សមាមាត្រប្រជាជនទទួលបានទឹកផឹកពេលត្រូវការ	៨៨,៦	៨៩,៩	៨៩,៤	១៦.៤
a) សមាមាត្រប្រជាជនទទួលបានសេវាបង្គន់អនាម័យមូលដ្ឋាន	៨៩,៥	៧៤,០	៧៩,៩	១៦.៧
b) សមាមាត្រប្រជាជនទុកដាក់កាកសំណល់ដោយសុវត្ថិភាព ឬធ្វើប្រព្រឹត្តិកម្មកន្លែងផ្សេង	៩២,៥	៨០,៣	៨៥,០	១៦.៩
c) សមាមាត្រប្រជាជនលាងសម្អាតដៃដោយសាប៊ូ និងទឹក	៩០,០	៨០,១	៨៣,៩	១៦.១១
d) សមាមាត្រប្រជាជនបន្ទាបបង្គោលសំណល់សកាល	២,៩	១៣,៨	៩,៦	១៦.៦
៧. ថាមពលស្អាតដែលមានតម្លៃសមរម្យ				
៧.១.១ សមាមាត្រប្រជាជនទទួលបានអគ្គិសនីប្រើប្រាស់ ^១	៩៨,៤	៨៧,០	៩១,៤	២០.៣
៧.១.២ សមាមាត្រប្រជាជនប្រើឥន្ធនៈស្អាតជាចម្បង និងបច្ចេកវិទ្យា ^២	៧៧,៨	៣២,៨	៥០,០	២០.៤
៨. ការងារសមរម្យ និងកំណើនសេដ្ឋកិច្ច				
៨.១០.២ សមាមាត្រមនុស្សពេញវ័យ (អាយុ ១៥ឆ្នាំឡើង) មានគណនីនៅធនាគារ ឬផ្ទេរប្រាក់ពីអ្នកផ្តល់សេវា ^{១៦}	២៧,២	២៩,៤	២៨,៣ ^a	១៥.៦.១, ១៥.៦.២
១៦. សន្តិភាព យុត្តិធម៌ និងស្ថាប័នវិជម្ភ				
១៦.២.១ ភាគរយកុមារអាយុ ១-១៧ឆ្នាំធ្លាប់រងអំពើហិង្សារាងកាយ ផ្លូវភេទ និង/ឬផ្លូវចិត្តដោយអ្នកបែងចែកខែកន្លងមក ^{១៧}	៦៧,៨	៦៤,៩	៦៦,៤	១២.៣
១៦.២.៣ ភាគរយស្ត្រីអាយុ ១៨-២៩ឆ្នាំធ្លាប់រងអំពើហិង្សាផ្លូវភេទនៅអាយុ ១៨ឆ្នាំ ^{១៨}	na	០,៥	na	១៤.៧
១៦.៩.១ សមាមាត្រកុមារអាយុក្រោម៥ឆ្នាំបានចុះបញ្ជីកំណើតជាមួយអង្គការជាតិសុខភាពកម្ពុជា	៩១,៧	៩១,៦	៩១,៧	២.១០

១៧. ភាពជាដៃគូ ដើម្បីសម្រេចគោលដៅ

៣.៥.១,
៣.៥.២

១៧.៨.១ សមាមាត្រប្រជាជនប្រើអ៊ិនធឺណែត^{១៩}

៧៦,៤ ៦៣,៧ ៧០,០^១

na មិនអាចអនុវត្តបាន

- ^១ សមាជិកគ្រួសារដែលរាយការណ៍ពីប្រភពបំភ្លឺចម្បងគឺអគ្គិសនី
- ^២ សមាជិកគ្រួសារដែលរាយការណ៍ថាមិនចម្លងអាយុ គ្មានកន្លែង ឬគ្មានភ្លើង មិនត្រូវបានរាប់បញ្ចូលក្នុងភាគយក
- ^៣ ការស្តាប់របស់មាតាក្នុង ១០០.០០០ កំណើតរស់រយៈពេល ៧ ឆ្នាំមុនអង្កេត
- ^៤ ការស្តាប់ក្នុង ១.០០០ កំណើតរស់រយៈពេល ៥ ឆ្នាំមុនអង្កេត
- ^៥ គណនាក្នុងចំណោមប្រជាជន១.០០០ Cនាក់
- ^៦ ស្នើអត្រាលទ្ធភាពមានកូនតាមអាយុជាក់លាក់សម្រាប់ក្មេងស្រីអាយុ ១០-១៤ ឆ្នាំ ៣ ឆ្នាំមុនអង្កេតក្នុងកំណើតក្មេងស្រី ១.០០០ នាក់អាយុ១០-១៤ឆ្នាំ
- ^៧ អត្រាលទ្ធភាពមានកូនតាមអាយុជាក់លាក់សម្រាប់ក្មេងស្រីអាយុ ១៥-១៩ ឆ្នាំ ៣ ឆ្នាំមុនអង្កេតក្នុងកំណើតក្មេងស្រី ១.០០០ នាក់អាយុ១៥-១៩ឆ្នាំ
- ^៨ ទិន្នន័យមិនធ្វើស្តង់ដារអាយុហើយអាចប្រើបានសម្រាប់តែស្ត្រី និងបុរសអាយុពី ១៥-៤៩ ឆ្នាំប៉ុណ្ណោះ
- ^៩ ភាគរយកុមារអាយុ ១២-២៣ ខែបានទទួលថ្នាំបីដងនៃ [វ៉ាក់សាំង DPT]
- ^{១០} ភាគរយកុមារអាយុ ២៤-៣៥ ខែ បានទទួលថ្នាំគ្រាប់ [វ៉ាក់សាំងកញ្ជ្រើល]
- ^{១១} ភាគរយកុមារអាយុ ១២-២៣ ខែ បានទទួល [ថ្នាំពិរ] ដូស [វ៉ាក់សាំងរួមបញ្ចូលគ្នាដើម្បីកូស (PNEUMOCOCCAL)]
- ^{១២} ទិន្នន័យសម្រាប់ស្ត្រីអាយុ ១៥-៤៩ ឆ្នាំ ដែលធ្លាប់ជាសមាជិកសហជីពប៉ុណ្ណោះ
- ^{១៣} ក្នុង DHS អំពើបំផ្លាញផ្លូវចិត្តជាពាក្យពើបំផ្លាញផ្លូវចិត្តអារម្មណ៍
- ^{១៤} ទិន្នន័យសម្រាប់ស្ត្រីអាយុ ១៥-៤៩ ឆ្នាំ ប៉ុណ្ណោះ
- ^{១៥} ទិន្នន័យសម្រាប់ស្ត្រីបច្ចុប្បន្នរៀបការរួចប៉ុណ្ណោះ
- ^{១៦} ទិន្នន័យសម្រាប់ស្ត្រី និងបុរសអាយុ ១៥-៤៩ ឆ្នាំ ប៉ុណ្ណោះ
- ^{១៧} ទិន្នន័យសម្រាប់កុមារអាយុ ១-១៤ ឆ្នាំ ប៉ុណ្ណោះ
- ^{១៨} ទិន្នន័យសម្រាប់ស្ត្រីប៉ុណ្ណោះ
- ^{១៩} ទិន្នន័យសម្រាប់ស្ត្រី និងបុរសអាយុ ១៥-៤៩ ឆ្នាំដែលប្រើអ៊ិនធឺណែតក្នុងរយៈពេល ១២ ខែកន្លងមក
- ^{២០} ចំនួនសរុបត្រូវបានគណនាជាមធ្យមនៃភាគរយនៅក្នុងជុំវិញសម្រាប់បុរស និងស្ត្រី

អង្កេតប្រជាសាស្ត្រនិង សុខភាពកម្ពុជាឆ្នាំ ២០២១-២២ អនុវត្តន៍ដោយវិទ្យាស្ថានជាតិស្ថិតិ (NIS) បានសហការជាមួយក្រសួងសុខាភិបាល (MoH) ។ អង្កេតប្រជាសាស្ត្រ និងសុខភាពកម្ពុជាឆ្នាំ ២០២១-២២ បានចាប់ផ្តើមប្រតិបត្តិការស្រង់ទិន្នន័យចាប់ពីថ្ងៃទី ១៥ ខែកញ្ញា ឆ្នាំ២០២១ ដល់ថ្ងៃទី១៥ ខែកុម្ភៈ ឆ្នាំ២០២២ ។ ICF អន្តរជាតិផ្តល់ជំនួយបច្ចេកទេសទៅលើប្រតិបត្តិការនេះ តាមរយៈកម្មវិធីអង្កេតប្រជាសាស្ត្រ និងសុខភាព ដែលគាំទ្រដោយភ្នាក់ងារអភិវឌ្ឍន៍អន្តរជាតិអាមេរិក (USAID) ដើម្បីជួយគាំទ្រការប្រមូលទិន្នន័យអង្កេតប្រជាសាស្ត្រនិងសុខភាពបណ្តាប្រទេសជាច្រើន ។ ២០២១-២២ CDHS ប្រើប្រាស់ថវិកាគាំទ្រដោយរាជរដ្ឋាភិបាលកម្ពុជា និងចូលរួមចំណែកដោយភ្នាក់ងារអភិវឌ្ឍន៍អន្តរជាតិអាមេរិក (USAID) ភ្នាក់ងារអភិវឌ្ឍន៍អន្តរជាតិអាឡឺម៉ង់ (GIZ) ជំនួយអូស្ត្រាលី (Australian Aids) មូលនិធិសហប្រជាជាតិសម្រាប់ប្រជាជន (UNFPA) មូលនិធិសហប្រជាជាតិសម្រាប់កុមារ (UNICEF) កម្មវិធីស្បៀងអាហារពិភពលោក(WFP) ។

១.១ គោលបំណងអង្កេត

គោលបំណងចម្បង ២០២១-២២ CDHS គឺដើម្បីផ្តល់នូវការការធ្វើបច្ចុប្បន្នភាពប៉ាន់ប្រមាណមូលដ្ឋានសូចនាករប្រជាសាស្ត្រ និងសុខភាព។ ជាពិសេស ២០២១-២២ CDHS បានប្រមូលព័ត៌មានស្តីពីលទ្ធភាពមានកូន ការយល់ដឹង និងការប្រើប្រាស់វិធីសាស្ត្រពន្យារកំណើត ផែនការគ្រួសារ ការអនុវត្តការបំបៅកូនដោយទឹកដោះម្តាយ ស្ថានភាពអាហារូបត្ថម្ភរបស់ស្ត្រី និងកុមារ សុខភាពមាតា និងកុមារទារក អត្រាមរណភាពពេញវ័យ និងកុមារ ការពង្រឹងសិទ្ធិអំណាចស្ត្រី អំពើហិង្សាក្នុងគ្រួសារ ការយល់ដឹង និងអាកប្បកិរិយាទាក់ទងនឹងមេរោគអេដស៍/ជំងឺអេដស៍ និងជំងឺឆ្លងតាមផ្លូវភេទផ្សេងទៀត (STIs) និងបញ្ហាទាក់ទងនឹងសុខភាពផ្សេងទៀតដូចជាការជក់បារីជាដើម។

ព័ត៌មានដែលប្រមូលបានពី ២០២១-២២ CDHS មានគោលបំណងដើម្បីជួយអ្នករៀបចំគោលនយោបាយ និងអ្នកគ្រប់គ្រងកម្មវិធី អ្នករៀបចំកម្មវិធី និងអ្នកវាយតម្លៃកម្មវិធី និងរៀបចំយុទ្ធសាស្ត្រសម្រាប់ការកែលម្អសុខភាពរបស់ប្រជាជនរបស់ប្រទេស។ ២០២១-២២ CDHS ក៏ផ្តល់សូចនាករពាក់ព័ន្ធនឹងគោលដៅអភិវឌ្ឍន៍ប្រកបដោយចីរភាព (SDGs) សម្រាប់កម្ពុជាផងដែរ។

១.២ វិធីសាស្ត្ររៀបចំសំណាកគំរូ

ក្របខ័ណ្ឌសំណាកគំរូប្រើប្រាស់សម្រាប់ ២០២១-២២ CDHS គឺប្រាស់ក្របខ័ណ្ឌសំណាកគំរូពីជំរឿនទូទៅប្រជាជនកម្ពុជាឆ្នាំ ២០១៩ (GPC) ដែលត្រូវបានធ្វើឡើងដោយវិទ្យាស្ថានជាតិស្ថិតិ (NIS) ។ ក្របខ័ណ្ឌសំណាកគំរូនេះគ្របដណ្តប់ពេញលេញទៅលើបញ្ជីមណ្ឌលជំរឿន (EAs) នៅទូទាំងប្រទេសដែលផ្តល់ដោយ NIS ដើម្បីជ្រើសរើសសំណាកគំរូសម្រាប់អង្កេត CDHS ។ បញ្ជីមណ្ឌលជំរឿន EA គឺជាកូមីទាំងមូល ឬជាផ្នែកមួយនៃកូមីមួយដែលត្រូវបានរៀបចំឡើងសម្រាប់ធ្វើជំរឿនឆ្នាំ២០១៩ ដែល សម្រាប់រាប់មនុស្សទាំងអស់ក្នុងជំរឿន។

សំណាកគំរូអង្កេត CDHS ២០២១-២២ រៀបចំជ្រើសរើសជាពីរដំណាក់កាលផ្សេងគ្នាដែលអាចអនុញ្ញាតឲ្យធ្វើការប៉ាន់ប្រមាណសូចនាករស្នូលនៅកម្រិតជាតិជាពិសេសទីប្រជុំជន និងជនបទទូទាំង ២៥ រាជធានី ខេត្ត។ ដំណាក់កាលបឋមគឺជ្រើសរើសចង្កោម (clusters) សំណាកគំរូមណ្ឌលជំរឿនដែលបានរៀបចំឡើងសម្រាប់ធ្វើជំរឿនឆ្នាំ២០១៩ ។ សំណាកគំរូមណ្ឌលជំរឿនចំនួន ៧០៩ ត្រូវបានជ្រើសរើសក្នុងនោះទីប្រជុំជនមាន ២៤១ និង៤៦៨ ជនបទ ។ ជំរឿនទូទៅប្រជាជនកម្ពុជាឆ្នាំ ២០១៩ បានរៀបចំជាចំណាត់ថ្នាក់ទីប្រជុំជនឡើងវិញដែល ២០% នៃមណ្ឌលជំរឿននៅ

ជនបទត្រូវចាត់បញ្ចូលជាទីប្រជុំជន ។

ដំណាក់កាលបន្ទាប់គឺជ្រើសរើសសំណាកគំរូគ្រួសារ។ សំណាកគំរូមណ្ឌលជំរឿនដែលបានជ្រើសរើសនៅដំណាក់កាលបឋមទាំងអស់ត្រូវបានចុះបញ្ជីគ្រួសារដែលមាននៅក្នុងមណ្ឌលជំរឿនជាក់ស្តែង ចាប់ពីខែមេសាដល់ខែសីហាឆ្នាំ ២០២១ បន្ទាប់មកសំណាកគំរូគ្រួសារត្រូវបានជ្រើសរើសដោយចៃដន្យពីសម្រង់បញ្ជីគ្រួសារដែលបានចុះបញ្ជីរួចនោះ។ មណ្ឌលជំរឿនត្រូវបានជ្រើសរើសចេញពីមណ្ឌលជំរឿននីមួយៗ ជារួម ២១.២៧០ គ្រួសារត្រូវបានជ្រើសរើសសម្រាប់អង្កេតនេះ ។ ដោយសារទំហំសំណាកគំរូស្មើគ្នាសម្រាប់ខេត្តនីមួយៗ សំណាកគំរូមិនត្រូវបានធ្វើសម្រាប់កម្រិតជាតិឡើយ ហើយមេគុណសំណាកគំរូត្រូវបានគណនា និងបញ្ចូលទៅក្នុងកម្រងទិន្នន័យ ដូច្នេះលទ្ធផលនឹងមានសមាមាត្រនៅថ្នាក់ជាតិ។

គ្រប់ស្ត្រីដែលមានអាយុពី ១៥-៤៩ មានក្នុងគ្រួសារត្រូវបានជ្រើសរើសជាសំណាកគំរូបើទោះជាសមាជិកអចិន្ត្រៃយ៍ ឬ ជាភ្ញៀវក្តីដែលបានស្នាក់នៅក្នុងគ្រួសារមុនយប់ថ្ងៃធ្វើអង្កេតត្រូវបានជ្រើសរើសសម្រាប់សម្ភាសន៍ទាំងអស់។ សំណាកគំរូមានពាក់កណ្តាលនៃគ្រួសារទាំងអស់ត្រូវបានជ្រើសរើសសម្រាប់ការសម្ភាសន៍ បុរសដែលមានអាយុពី ១៥-៤៩ បើទោះជាសមាជិកអចិន្ត្រៃយ៍ ឬជាភ្ញៀវក្តី បើពួកគេបានស្នាក់នៅក្នុងគ្រួសារមុនយប់ថ្ងៃធ្វើអង្កេត ត្រូវបានជ្រើសរើសសម្រាប់អង្កេត។ បន្ថែមលើសពីនេះទៅទៀតគ្រួសារដែលមិនត្រូវបានសម្ភាសន៍បុរសនឹងត្រូវបានជ្រើសរើសសម្រាប់វាស់កម្ពស់ ថ្លឹងទម្ងន់ វាស់ដើមដៃលើស្ត្រីដែលមានអាយុពី ១៥-៤៩ ឆ្នាំ និងកុមារអាយុតិចជាង ៥ ឆ្នាំ ។

១.៣ កម្រងសំណួរ

កម្រងសំណួរចំនួនបួនត្រូវបានប្រើប្រាស់សម្រាប់ការអង្កេត ២០២១-២២ CDHS រួមមានកម្រងសំណួរគ្រួសារ កម្រងសំណួរសំណួរស្ត្រី កម្រងសំណួរសំណួរបុរស កម្រងសំណួរសំណួរមនុស្សមាត្រ និងកម្រងសំណួរមន្ត្រីមូលដ្ឋាន។ កម្រងសំណួរទាំងនេះផ្អែកលើបទដ្ឋានកម្មវិធីអង្កេតប្រជាសាស្ត្រ និងសុខភាព។ កម្រងសំណួរទាំងនេះឆ្លុះបញ្ចាំងបញ្ហាពាក់ព័ន្ធប្រជាសាស្ត្រ និងសុខភាពនៅប្រទេសកម្ពុជា ។ លើសពីនេះ កម្រងសំណួរអ្នកបំពេញការងារដែលគ្រប់គ្រងដោយខ្លួនឯងបានប្រមូលព័ត៌មានអំពីអ្នកធ្វើការលើការអង្កេត ។

កម្រងសំណួរគ្រួសារត្រូវបានប្រើប្រាស់ដើម្បីស្រង់ព័ត៌មានពីគ្រប់សមាជិកគ្រួសារអចិន្ត្រៃយ៍ និងភ្ញៀវរបស់គ្រួសារដែលត្រូវបានជ្រើសរើសសម្ភាសន៍ ។ ព័ត៌មានមូលដ្ឋានត្រូវបានប្រមូលមានចរិតលក្ខណៈរបស់បុគ្គលម្នាក់ៗត្រូវបានស្រង់ចូលរួមមាន អាយុ ភេទ ការអប់រំ និងទំនាក់ទំនងទៅនឹងមេគ្រួសារ។ សម្រាប់កុមារអាយុក្រោម ១៨ ឆ្នាំ ស្ថានភាពរស់រានមានជីវិតរបស់ឪពុកម្តាយបានកំណត់ ។ ទិន្នន័យអំពីអាយុ ភេទ និងស្ថានភាពអាពាហ៍ពិពាហ៍របស់សមាជិកគ្រួសារត្រូវបានប្រើប្រាស់ដើម្បីកំណត់អត្តសញ្ញាណស្ត្រី និងបុរស ដែលមានសិទ្ធិសម្រាប់ការសម្ភាសបុគ្គល។ កម្រងសំណួរគ្រួសារក៏បានប្រមូលព័ត៌មានអំពីលក្ខណៈនៃអង្គការលំនៅដ្ឋានរបស់គ្រួសារដូចជាប្រភពទឹកផឹក។ ប្រភេទនៃបង្គន់អនាម័យ សម្ភារៈប្រើប្រាស់សម្រាប់កម្រាលតដ្ឋ ជញ្ជាំង និងដំបូល និងភាពជាម្ចាស់នៃសម្ភារៈប្រើប្រាស់បានយូរផ្សេងៗ។ លើសពីនេះទៀត ម៉ូឌុលស្តីពីពិការភាព និងកាដាក់ពិន័យកុមារត្រូវបានបញ្ចូលទៅក្នុងកម្រងសំណួរនេះផងដែរ ។

កម្រងសំណួររបស់ស្ត្រីត្រូវបានប្រើដើម្បីប្រមូលព័ត៌មានពីស្ត្រីដែលមានសិទ្ធិទាំងអស់ដែលមានអាយុពី ១៥-៤៩ ឆ្នាំ។ ស្ត្រីទាំងនេះត្រូវបានសួរសំណួរលើប្រធានបទដូចខាងក្រោម៖

- ចរិតលក្ខណៈអង្កេត (មានអាយុ ការអប់រំ និងប្រព័ន្ធផ្សព្វផ្សាយ)
- ប្រវត្តិនៃការមានផ្ទៃពោះ និងមរណភាពកុមារ
- ការយល់ដឹង ការប្រើប្រាស់ការពន្យាកំណើត និងប្រភព ផែនការគ្រួសារ
- ការពិនិត្យផ្ទៃពោះមុនសម្រាល ពេលសម្រាលកូន និងក្រោយសម្រាល

- ការចាក់វ៉ាក់សាំង និងជំងឺកុមារ
- ការអនុវត្តការបំបៅកូនដោយទឹកដោះម្តាយ និងការបំបៅកូន
- របបអាហារអប្បបរមារបស់ស្ត្រី
- អាពាហ៍ពិពាហ៍ និងសកម្មភាពផ្លូវភេទ
- ចំណូលចិត្តក្នុងការមានកូន (រួមទាំងបំណងប្រាថ្នាចង់បានកូន និងចំនួនកូនដែលចង់បាន)
- ការងាររបស់ស្ត្រី និងថវិកាគ្រួសារ: អង្កេតរបស់ប៊ី
- ចំណេះដឹង ការយល់ដឹង និងឥរិយាបថទាក់ទងនឹងមេរោគអេដស៍/ជំងឺអេដស៍ និងជំងឺឆ្លងតាមផ្លូវភេទផ្សេងទៀត (STIs)
- ចំណេះដឹង ការយល់ដឹង និងឥរិយាបថទាក់ទងនឹងបញ្ហាសុខភាពផ្សេងទៀត (ឧ. ការជក់បារី)
- មរណភាពមាតា និងមនុស្សពេញវ័យ
- អំពើហឹង្សាក្នុងគ្រួសារ

កម្រងសំណួររបស់បុរសត្រូវបានប្រើប្រាស់ដើម្បីស្រង់ព័ត៌មានពីសំណាកគំរូគ្រួសារអង្កេតលើបុរសអាយុ ១៥-៤៩ ឆ្នាំ។ កម្រងសំណួររបស់បុរសបានប្រមូលព័ត៌មានជាច្រើនដូចគ្នានឹងកម្រងសំណួររបស់ស្ត្រី ប៉ុន្តែមានរយៈពេលខ្លីជាង ដោយសារមិនលម្អិតពីប្រវត្តិបន្តពូជ ឬសំណួរលម្អិតអំពីសុខភាពមាតា និងទារក។

កម្រងសំណួរមនុស្សមាត្រ (Biomarker) ត្រូវបានប្រើដើម្បីកត់ត្រាលទ្ធផលនៃការវាស់វែងមនុស្សមាត្រ (anthropometry) សម្រាប់ស្ត្រី និងកុមារ។ កម្រងសំណួរនេះត្រូវបានគ្រប់គ្រងតែចំពោះគំរូដែលត្រូវបានជ្រើសរើសសម្រាប់សមាសធាតុមនុស្សមាត្រប៉ុណ្ណោះ។

គោលបំណងនៃកម្រងសំណួររបស់មន្ត្រីសម្ភាសន៍ គឺដើម្បីប្រមូលព័ត៌មានមូលដ្ឋាន អំពីមនុស្សដែលកំពុងប្រមូលទិន្នន័យក្នុងវិស័យនេះរួមទាំងអ្នកគ្រប់គ្រងក្រុម មន្ត្រីសម្ភាសន៍ និងមន្ត្រីបច្ចេកទេសមន្ត្រីផង ។

១.៤ ការវាស់មនុស្សមាត្រ

ការឆ្លឹងទម្ងន់ត្រូវបានប្រើជញ្ជីងឆ្លឹងម្តាយ និងកូនជាមួយនឹងបង្ហាញលើអេក្រង់ឌីជីថល (UNICEF-លេខម៉ូដែល SO១៤១០២៥)។ ការវាស់កម្ពស់ និងប្រវែងត្រូវបានវាស់ ដោយការវាស់វែងដោយប្រើប្រព័ន្ធវាស់កម្ពស់ប្រវែងទារក/មនុស្សពេញវ័យ (UNICEF-លេខម៉ូដែល SO១១៤៥៤០)។ កុមារដែលមានអាយុតិចជាង ២៤ ខែត្រូវវាស់ដេក (recumbent length) នៅលើបន្ទះក្តារ ហើយកុមារដែលមានអាយុច្រើនជាងត្រូវបានវាស់ឈរ ។ រង្វង់ដើមដៃពាក់កណ្តាលផ្នែកខាងលើ (MUAC) ត្រូវបានវាស់ដោយប្រើកាសែត MUAC បទដ្ឋានថ្មី (UNICEF—លេខម៉ូដែល SO១៤៥៦២០)។

ដើម្បីវាយតម្លៃភាពច្បាស់លាស់នៃការវាស់កម្ពស់ ប្រហែល ១០% នៃកុមារត្រូវបានជ្រើសរើសដោយចៃដន្យដើម្បីវាស់ជាលើកទីពីរ។ កម្មវិធី DHS កំណត់ភាពខុសគ្នាតិចជាង ១ សង់ទីម៉ែត្ររវាងការវាស់កម្ពស់ទាំងពីរជាកម្រិតនៃភាពជាក់លាក់ដែលអាចទទួលយកបាន។ កុមារដែលមានពិន្ទុ Z តិចជាង -3 ឬច្រើនជាង 3 សម្រាប់កម្ពស់សម្រាប់អាយុ ទម្ងន់សម្រាប់កម្ពស់ ឬទម្ងន់សម្រាប់អាយុត្រូវបានសម្គាល់ និងវាស់វែងជាលើកទីពីរ។ ការវាស់វែងឡើងវិញនៃករណីដែលបានសម្គាល់ត្រូវបានអនុវត្ត ដើម្បីធានាបាននូវស្រង់ត្រឹមត្រូវនៃការវាស់វែងកម្ពស់ និងឆ្លឹងទម្ងន់។

១.៥ ការបណ្តុះបណ្តាលគ្រូបង្គោល និងអង្កេតសាកល្បង

អង្កេតសាកល្បងលើកម្រងសំណួរត្រូវបានអនុវត្តមុនពេលចុះប្រតិបត្តិការមូលដ្ឋានសម្រាប់អង្កេត CDHS ធ្វើឡើងនៅចន្លោះថ្ងៃទី ២ ដល់ថ្ងៃទី ២៨ ខែមិថុនា ឆ្នាំ ២០២១។ ការបណ្តុះបណ្តាលកម្រងសំណួរត្រូវបានពីរដំណាក់កាលគឺ២

សប្តាហ៍ដំបូងត្រូវបានបែងចែកសម្រាប់ការបណ្តុះបណ្តាលកម្រងសំណួរជាក្រដាស បន្ទាប់មក ៣ ថ្ងៃសម្រាប់ការបណ្តុះបណ្តាល CAPI និង ២ ថ្ងៃសម្រាប់ការអនុវត្តជាក់ស្តែង។ ជំនួយបច្ចេកទេស ICF បានផ្តល់ជូនសម្រាប់ការបណ្តុះបណ្តាលអនុវត្តពីចម្ងាយ។

ការបណ្តុះបណ្តាលកម្រងសំណួរ

មន្ត្រីចំនួនសាមសិបនាក់ត្រូវបានជ្រើសរើសឲ្យចូលរួមក្នុងវគ្គបណ្តុះបណ្តាលកម្រងសំណួរដែលមានបុរស ១៧ នាក់ ស្រី ១៣ នាក់ (មន្ត្រីសម្ភាសន៍ ២០ នាក់ មន្ត្រីត្រួតពិនិត្យ ៥ នាក់ និងអ្នកបច្ចេកទេស មនុស្សមាត្រ ៥ នាក់) ។ អ្នកសម្របសម្រួលពី NIS ប្រាំនាក់ និងបុគ្គលិក ICF ម្នាក់បានធ្វើការបណ្តុះបណ្តាលលើកម្រងសំណួរ។ ការបណ្តុះបណ្តាល ការវាស់កម្ពស់ ថ្លឹងទម្ងន់ វាស់ដើមដៃត្រូវបានធ្វើឡើងដាច់ដោយឡែកពីគ្នាដោយមានក្រុមការងារអ្នកបច្ចេកទេសចំនួន ៥ នាក់ពីអង្គការ UNICEF ។ មន្ត្រីទាំង ៣០ ត្រូវបានរំពឹងថានឹងបានចូលរួមក្នុងការអង្កេតនេះ។

វគ្គបណ្តុះបណ្តាលនេះធ្វើឡើងជាភាសាខ្មែរ។ ការសម្ភាសក្រុមតូចៗត្រូវបានរៀបចំឡើងនៅចុងបញ្ចប់នៃការបណ្តុះបណ្តាល។ សិក្ខាកាមម្នាក់ៗត្រូវបំពេញកម្រងសំណួរគ្រួសារមួយ និងកម្រងសំណួរបុគ្គលចំនួនពីរ។ ទិន្នន័យដែលប្រមូលបានក្នុងអំឡុងពេលការអនុវត្តលំហាត់ក្រោយមកត្រូវបានប្រើប្រាស់ក្នុងវគ្គបណ្តុះបណ្តាលដើម្បីសាកល្បងកម្មវិធី CAPI និងដើម្បីអនុវត្តការប្រមូលទិន្នន័យនៅលើចេប្លេត ។ មន្ត្រីសម្របសម្រួលពីក្រសួងសុខាភិបាលបានផ្តល់វគ្គបណ្តុះបណ្តាលលើប្រធានបទសុខភាពផ្សេងៗ រួមមានផែនការគ្រួសារ និងសុខភាពបន្តពូជ មេរោគអេដស៍/ជំងឺអេដស៍ អាហារូបត្ថម្ភ និងការចាក់វ៉ាក់សាំងកុមារ។

ការបណ្តុះបណ្តាលគ្រូបង្គោល (TOT) សម្រាប់ CAPI ត្រូវបានធ្វើឡើងនៅថ្ងៃទី ១៦ ដល់ថ្ងៃទី ២៤ ខែមិថុនា ឆ្នាំ ២០២១ សម្រាប់មន្ត្រីបង្គោលរបស់ NIS ចំនួន ៥ នាក់ ហើយវគ្គបណ្តុះបណ្តាល CAPI អង្កេតសាកល្បងបានធ្វើឡើងចាប់ពីថ្ងៃទី ២៣-២៥ ខែមិថុនា ឆ្នាំ ២០២១ ដែលមានមន្ត្រីចូលរួមចំនួន ៣០ នាក់ រួមទាំងអ្នកបច្ចេកទេសមនុស្សមាត្រ (biomarker) ផងដែរ។

មន្ត្រីសម្ភាសន៍ និងអ្នកបច្ចេកទេសមនុស្សមាត្របានធ្វើការអនុវត្តការងារវាលរយៈពេល ២ ថ្ងៃ ដើម្បីពង្រឹងជំនាញដែលបានរៀនកំឡុងពេលបណ្តុះបណ្តាល និងដើម្បីទទួលនូវបទពិសោធន៍ការងារដើម្បីធ្វើតេស្តសាកល្បងលើសម្ភារៈអង្កេត។ មន្ត្រីចូលរួមអង្កេតសាកល្បងបែងជា ៥ ក្រុម ដើម្បីអនុវត្តន៍ការងារជាក់ស្តែង (មន្ត្រីត្រួតពិនិត្យ ១ នាក់ មន្ត្រីសម្ភាសន៍ ៤ នាក់ និងអ្នកបច្ចេកទេសមនុស្សមាត្រ ១ នាក់) ។ ការអនុវត្តនេះបានធ្វើនៅភូមិចំនួន ៥ ក្នុងខេត្តកំពង់ធំ។ គ្រួសារចំនួន ២៤ ត្រូវបានជ្រើសរើសនៅក្នុងភូមិមួយៗសម្រាប់ក្រុមដើម្បីប្រមូលទិន្នន័យក្នុងអំឡុងពេលអនុវត្តសាកល្បងនេះ។ ជារួមគ្រួសារចំនួន ៧៨ ស្ត្រីគោលដៅ ៥៨ នាក់ និងបុរសគោលដៅ ៦១ នាក់ ត្រូវបានសម្ភាសន៍។

១.៦ បណ្តុះបណ្តាលមន្ត្រីមូលដ្ឋាន

១.៦.១ .ការបណ្តុះបណ្តាលមន្ត្រីមូលដ្ឋាន

ការបណ្តុះបណ្តាលចម្បងសម្រាប់អង្កេត CDHS ឆ្នាំ២០២១-២២ ត្រូវបានរៀបចំឡើងនៅសាលាប្រជុំធំរបស់ក្រសួងផែនការក្នុងរាជធានីភ្នំពេញ។ មន្ត្រីមួយរយម្ភៃប្រាំនាក់បានចូលរួមក្នុងវគ្គបណ្តុះបណ្តាលនេះ (មន្ត្រីសម្ភាសន៍ ១០០ នាក់ និងត្រួតពិនិត្យ ២៥ នាក់)។ ចាប់ពីថ្ងៃទី ១៩ ខែកក្កដា ដល់ថ្ងៃទី ៣១ ខែកក្កដា មន្ត្រីទាំងអស់បានចូលរួមក្នុងវគ្គបណ្តុះបណ្តាលកម្រងសំណួរ។ មន្ត្រីសម្របសម្រួលវិទ្យាស្ថានជាតិស្ថិតិ (NIS) ចំនួនពីរនាក់ និងអ្នកបច្ចេកទេសពី ICF ម្នាក់បានធ្វើការបណ្តុះបណ្តាលលើកម្រងសំណួរ។ មន្ត្រីចូលរួមប្រហែលជាងពាក់កណ្តាលប៉ុណ្ណោះដែលធ្លាប់បានចូលរួមក្នុងអង្កេត CDHS លើកមុនៗ ឬអង្កេតផ្សេងទៀត ខណៈដែលមន្ត្រីផ្សេងទៀតមិនមានបទពិសោធន៍ក្នុងការអង្កេត ។ ៤០ ភាគរយ (៥០) នៃមន្ត្រីចូលរួមទាំងនេះមកពីមន្ទីរសុខាភិបាលរាជធានី ខេត្ត ៤០ ភាគរយ (៥០) ទៀត

មកពីមន្ទីរផែនការរាជធានី ខេត្ត និង ២០ ភាគរយ (២៥) មកពីវិទ្យាស្ថានជាតិស៊ីតិ (NIS) ។

ការសម្ភាសជាគ្រុមតូចៗត្រូវបានរៀបចំឡើងនៅចុងបញ្ចប់នៃវគ្គបណ្តុះបណ្តាល។ សិក្ខាកាមម្នាក់ៗត្រូវតែបំពេញ កម្រងសំណួរគ្រួសារមួយ និងកម្រងសំណួរបុគ្គលចំនួនពីរ។ ទិន្នន័យដែលប្រមូលបានក្នុងអំឡុងពេលលំហាត់អនុវត្ត ក្រោយមកត្រូវបានប្រើប្រាស់ក្នុងវគ្គបណ្តុះបណ្តាលដើម្បីសាកល្បងកម្មវិធី CAPI និងដើម្បីអនុវត្តការប្រមូលទិន្នន័យ នៅលើចេប្លេត ។ តំណាងមកពីដៃគូអភិវឌ្ឍន៍ នាយកដ្ឋានពាក់ព័ន្ធនៃក្រសួងសុខាភិបាល និងកិច្ចការនារីបានចូលរួមវគ្គ បណ្តុះបណ្តាលតាមរយៈវីដេអូពីចម្ងាយ (Zoom) ។ មន្ត្រីទាំងនោះបានចូលរួមតាមអ៊ិនធឺណិតដើម្បីពិភាក្សាលើប្រធានបទ ទាក់ទងនឹងសុខភាពកុមារ និងការអភិវឌ្ឍន៍កុមារតូច ផែនការគ្រួសារ និងសុខភាពបន្តពូជ មេរោគអេដស៍/ជំងឺអេដស៍ អាហារូបត្ថម្ភ ការចាក់ថ្នាំបង្ការ និងអំពើហិង្សាក្នុងគ្រួសារជាដើម។

ពិតជាមានបញ្ហាប្រឈមធំៗសម្រាប់ការអង្កេតនេះ មន្ត្រីចូលរួមវគ្គបណ្តុះបណ្តាលត្រូវបានជ្រើសរើសដោយ MOH និង NIS/ក្រសួងផែនការពីមន្ទីររាជធានី ខេត្តរៀងខ្លួន។ មន្ត្រីចូលរួមមួយចំនួនបានបំពេញលក្ខណៈសម្បត្តិដូចដែល រំពឹងទុក រួមទាំងបទពិសោធន៍ក្នុងការប្រើប្រាស់កុំព្យូទ័រ និងធ្លាប់ធ្វើការងារក្នុងការអង្កេតណាមួយ។ ទោះជាយ៉ាងណាក៏ដោយមានមន្ត្រីមួយចំនួនតូចនៅខ្វះចន្លោះតិចតួចដើម្បីបង្កើតរចនាសម្ព័ន្ធក្រុមដូចដែលបានគ្រោងទុកដែលត្រូវបាន អនុញ្ញាតឱ្យទទួលបានការបណ្តុះបណ្តាលព្រឹត្តិទៅបានរលូន ។

១.៦.២ .ការបណ្តុះបណ្តាលមនុស្សមាត្រ

វគ្គបណ្តុះបណ្តាលផ្នែកមនុស្សមាត្រនេះធ្វើឡើងដោយអ្នកជំនាញអាហារូបត្ថម្ភពីក្រសួងសុខាភិបាល(MOH)។ ដោយសារ គោលនយោបាយកាត់បន្ថយហានិភ័យនៃជំងឺកូវីដ-១៩ របស់អង្គការ UNICEF មិនអាចចូលរួមដោយផ្ទាល់បានទេក៏ ត្រូវចូលរួមតាមរយៈវីដេអូពីចម្ងាយ (Zoom)។ ទោះជាយ៉ាងណាក៏ដោយ ដោយសារតែមានការរឹតបន្តឹងលើ COVID-១៩ ស្រ្តី និងកុមារដែលត្រូវឱ្យអនុវត្តសម្រាប់មនុស្សមាត្រ និងបទដ្ឋានជាក់ស្តែងក្នុងពេលបណ្តុះបណ្តាលមិនត្រូវបាន អនុញ្ញាតឱ្យចូលមកក្នុងអគារ NIS ឡើយ ។ ដូចគ្នានេះផងដែរ សម្រាប់ហេតុផលដូចគ្នានេះដែរ ការប្រជុំការជួបជុំគ្នា នៅមូលដ្ឋានក៏មិនអាចអនុវត្តទៅបានសម្រាប់ការអនុវត្តជាក់ស្តែងមនុស្សមាត្រ និងបទដ្ឋានអំឡុងពេលបណ្តុះបណ្តាល។ ការអនុវត្តលើការវាស់ស្ទង់មនុស្សពេញវ័យត្រូវបានធ្វើឡើងក្នុងចំណោមមន្ត្រីសម្ភាសន៍ និងមន្ត្រី NIS ដែលស្ម័គ្រចិត្ត ។

១.៦.៣ . ការបណ្តុះបណ្តាល CAPI

ការបណ្តុះបណ្តាល CAPI ត្រូវបានធ្វើឡើងចាប់ថ្ងៃទី ២ ដល់ថ្ងៃទី ២១ ខែសីហា ជាមួយនឹងជំនួយការបច្ចេកទេស ដោយផ្ទាល់ និងពីចម្ងាយ (Zoom) ។ ការបណ្តុះបណ្តាល CAPI ធ្វើឡើងមានរយៈពេលយូរជាងធម្មតាដោយសារតែ វិបត្តិ COVID-១៩ បានកើតឡើងនៅក្នុងនាយកដ្ឋានព័ត៌មានវិទ្យានៅចុងសប្តាហ៍ដំបូង។ ការជួបជុំមិនត្រូវបាន អនុញ្ញាតជាហេតុតម្រូវឱ្យមន្ត្រីដែលចូលរួមវគ្គបណ្តុះបណ្តាលត្រូវបានបំបែកជាបួនក្រុមតូចៗ។ ពីក្រុមត្រូវបានបណ្តុះ បណ្តាលក្នុងមួយថ្ងៃ មួយក្រុមពេលព្រឹកចាប់ពីម៉ោង ៨:០០ ព្រឹកដល់ម៉ោង ១២:៣០ ថ្ងៃត្រង់ និងមួយក្រុមទៀតនៅ ពេលព្រឹកចាប់ពីម៉ោង ១:៣០ រសៀលដល់ម៉ោង ៥:៣០ រសៀល។ ត្រូវចំណាយពេល ២ ថ្ងៃដើម្បីបង្ហាញប្រធានបទ ដែលនៅសល់នីមួយៗនៅលើរបៀបវារៈ។ ប្រព័ន្ធ CAPI ត្រូវបានបកប្រែជាភាសាខ្មែរ រួមមានសំណួរ ប្រភេទនៃការ ឆ្លើយតបសារបង្ហាញកំហុស ជម្រើសផ្សេងៗ ។ល។ ការបកប្រែ និងការត្រួតពិនិត្យទាំងនេះធ្វើឡើងដោយ ICF និងមន្ត្រី បង្គោលពី NIS ។ កម្រងសំណួររបស់គ្រួសារ ស្ត្រី បុរស និងមនុស្សមាត្រ ក៏ដូចជាប្រព័ន្ធ CAPI របស់មន្ត្រីសម្ភាសន៍ និងមន្ត្រីត្រួតពិនិត្យក៏ត្រូវបានបកប្រែជាភាសាខ្មែរផងដែរ។

មន្ត្រីដែលចូលរួមវគ្គបណ្តុះបណ្តាលត្រូវបានបែងចែកជា ២៥ ក្រុម ដែលក្រុមនីមួយៗមានមន្ត្រីត្រួតពិនិត្យម្នាក់ និងមន្ត្រីសម្ភាសន៍ ៤ នាក់ ដែលពួកគេនឹងត្រូវទៅខេត្តជាមួយគ្នា។ ក្នុងអំឡុងពេលបណ្តុះបណ្តាលមន្ត្រីចូលរួមបានរៀនពីរបៀបកត់ត្រាការឆ្លើយតបនៅក្នុងប្រព័ន្ធ CAPI និងប្រើប៊ូធីត (Bluetooth) ដើម្បីផ្លាស់ប្តូរកិច្ចការ និងផ្ទេរទិន្នន័យកម្រងសំណួរ និងការបច្ចុប្បន្នភាពក្នុងប្រព័ន្ធ CAPI ។ មន្ត្រីត្រួតពិនិត្យក៏ត្រូវរៀនពីរបៀបប្រើប្រាស់ការតភ្ជាប់អ៊ីធឺណិត និងប្រព័ន្ធបញ្ជូនឯកសារតាមអ៊ីនធឺណិត (IFSS) ដើម្បីផ្ញើទិន្នន័យមកកាន់ការិយាល័យកណ្តាល និងរក្សាឯកសារក្នុងប្រព័ន្ធ CAPI នៅក្នុងថេប្លេតរាងដៃដែរ។

ដោយសារការរឹតបន្តឹង និងបទប្បញ្ញត្តិនៃកូវីដ-១៩ ការអនុវត្តជាក់ស្តែងមិនអាចត្រូវបានអនុវត្តនៅក្នុងភូមិបានទេ បន្ទាប់ពីវគ្គបណ្តុះបណ្តាលបានបញ្ចប់។ ផ្ទុយទៅវិញមន្ត្រីសម្ភាសន៍ត្រូវបានស្នើឱ្យប្រមូលទិន្នន័យនៅផ្ទះ និងក្នុងសង្កាត់របស់ពួកគេស្នាក់នៅ។ នេះបានធ្វើឱ្យសិក្ខាកាមបញ្ចប់កម្មវិធីសិក្សាបណ្តុះបណ្តាល និងទទួលបានបទពិសោធន៍អំពីរបៀបប្រើប្រាស់ប្រព័ន្ធ CAPI សម្រាប់ការប្រមូលទិន្នន័យ រួមទាំងការបិទបញ្ចប់សម្ភាសន៍ក្នុងមណ្ឌលជំរឿនផងដែរ។ មណ្ឌលជំរឿនត្រូវបានបង្កើតឡើងសម្រាប់បែងចែកក្រុមនីមួយៗ ហើយមណ្ឌលជំរឿននីមួយៗមានចំនួន ៥ គ្រួសារ។ មន្ត្រីសម្ភាសន៍តាមក្រុមនីមួយៗ និងត្រួតពិនិត្យបានសម្ភាសន៍យ៉ាងហោចណាស់មួយគ្រួសារដោយប្រើកម្រងសំណួរគ្រួសារ និងមនុស្សពេញវ័យ ដែលស្ថិតក្នុងគោលដៅទាំងអស់ ដែលមានភេទដូចគ្នាជាមួយអ្នកសម្ភាសន៍ (ដោយប្រើកម្រងសំណួរបុគ្គលដែលស្រប) ។ កម្រងសំណួរមនុស្សមាត្រក៏ត្រូវបានបញ្ចប់ និងបញ្ចូលក្នុងប្រព័ន្ធ CAPI ផងដែរ។ ការអនុវត្តបែបនេះជាទូទៅនឹងមិនជំនួសការអនុវត្តនៅមូលដ្ឋានជាក់ស្តែងនោះទេ។ តែទោះជាយ៉ាងណាក៏ដោយនៅក្នុងកាលៈទេសៈនេះពិតជាមានប្រយោជន៍ណាស់ក្នុងការបញ្ចប់វគ្គបណ្តុះបណ្តាលដោយជោគជ័យ។ ដើម្បីធានាចំណុចសំខាន់បំផុតមួយនៃវគ្គបណ្តុះបណ្តាលត្រូវបានសម្រេចដោយជោគជ័យ។

១.៧ ប្រតិបត្តិការមូលដ្ឋាន

ការស្រង់ទិន្នន័យត្រូវបានអនុវត្តដោយក្រុមចំនួន ២៥ ។ ក្រុមនីមួយៗត្រូវបានផ្តល់ជូនរថយន្តជាមួយអ្នកបើកបរ។ មន្ត្រីសម្របសម្រួលពី NIS និង MOH បានសម្របសម្រួល និងត្រួតពិនិត្យសកម្មភាពការងារមូលដ្ឋានយ៉ាងដិតដល់។ ICF បានផ្តល់ជំនួយបច្ចេកទេសពីចម្ងាយក្នុងអំឡុងពេលស្រង់ទិន្នន័យទាំងមូល។ ការងារមូលដ្ឋានចាប់ផ្តើមនៅថ្ងៃទី ១៥ ខែកញ្ញា ឆ្នាំ ២០២១ នៅទូទាំង ២៥ រាជធានី ខេត្ត ដោយក្រុមនីមួយៗទទួលខុសត្រូវតែមួយខេត្ត។ ក្រុមនីមួយៗត្រូវបានត្រួតពិនិត្យយ៉ាងដិតដល់ដោយមន្ត្រីសម្របសម្រួលមូលដ្ឋានទាំងប្រាំ សម្រាប់ការត្រួតពិនិត្យគុណភាពអង្កេត។ មានករណីជាច្រើនដែលក្រុមត្រូវផ្លាស់ប្តូរទិសដៅដែលបានគ្រោងទុក ឬផ្អាកសកម្មភាពនៅតាមគោលដៅដោយសារការរាតត្បាតនៃជំងឺកូវីដ-១៩ នៅក្នុងខេត្តរបស់ពួកគេចុះប្រតិបត្តិការ។ ការស្រង់ទិន្នន័យត្រូវបានបញ្ចប់ដោយជោគជ័យនៅថ្ងៃទី ១៥ ខែកុម្ភៈ ឆ្នាំ ២០២២។

ការត្រួតពិនិត្យការងារមូលដ្ឋានគឺជាផ្នែកសំខាន់មួយនៃអង្កេត CDHS ឆ្នាំ ២០២១-២២ ហើយត្រូវបានអនុវត្តដោយមន្ត្រីពី NIS, MOH និង ICF (ពីចម្ងាយ) កំឡុងពេលស្រង់ទិន្នន័យនៅមូលដ្ឋាន។ មន្ត្រីសម្របសម្រួល NIS និង MOH ត្រូវបានបំពាក់បំប៉នយ៉ាងស្ទាត់ជំនាញសម្រាប់ការណែនាំត្រួតពិនិត្យ។ រៀងរាល់សប្តាហ៍មន្ត្រីពី NIS និង ICF បានបង្កើតតារាងត្រួតពិនិត្យមូលដ្ឋានទិន្នន័យសម្ភាសន៍ដែលបានបញ្ចប់ ដើម្បីតាមដានវឌ្ឍនភាពការងារ និងគុណភាពទិន្នន័យ។ ការកែលម្អត្រូវបានផ្តល់ជូនយ៉ាងទៀងទាត់ដោយមន្ត្រីសម្របសម្រួល និងមន្ត្រីត្រួតពិនិត្យ និងសម្ភាសន៍។

១.៨ ការកែច្នៃទិន្នន័យ

ការកែច្នៃទិន្នន័យអង្កេត CDHS ឆ្នាំ២០២១-២២ បានចាប់ផ្តើមភ្លាមៗកំឡុងពេលការងារស្រង់ទិន្នន័យចាប់ផ្តើម។

អំឡុងពេលស្រង់ទិន្នន័យត្រូវបានបញ្ចប់ក្នុងមណ្ឌលជំរឿននីមួយៗ ទិន្នន័យជាអេឡិចត្រូនិចទាំងអស់ត្រូវបានផ្ទេរតាមរយៈប្រព័ន្ធអ៊ីនធឺណិត (IFSS) មកការិយាល័យកណ្តាល NIS ក្នុងរាជធានីភ្នំពេញ។ ទិន្នន័យទាំងនេះត្រូវបានកត់ត្រា និងពិនិត្យមើលភាពមិនស៊ីគ្នា ភាពមិនពេញលេញដែលបំពេញគ្រប់ជ្រុងជ្រោយ ។ ទិន្នន័យមិនស៊ីគ្នា និងកំហុសដែលរកឃើញត្រូវបានទាក់ទងជាមួយមន្ត្រីតាមក្រុមនីមួយៗដើម្បីពិនិត្យ និងកែតម្រូវឡើងវិញ។ ការសម្អាតទិន្នន័យត្រូវបានអនុវត្តនៅការិយាល័យកណ្តាលរួមបញ្ចូលការដោះស្រាយភាពមិនស៊ីគ្នា និងការសរសេរកូដសម្រាប់សំណួរលើក ។ ការសម្អាតទិន្នន័យត្រូវបានធ្វើឡើងដោយប្រព័ន្ធកែច្នៃទិន្នន័យ NIS ។ កម្រងសំណួរមនុស្សមាត្រជាស្រដៀងគ្នាត្រូវបានប្រមូលដោយមន្ត្រីសម្របសម្រួល ដើម្បីប្រៀបធៀបជាមួយទិន្នន័យអេឡិចត្រូនិចពិនិត្យភាពមិនស៊ីគ្នាណាមួយក្នុងអំឡុងពេលបញ្ចូលទិន្នន័យ។ កាកែច្នៃទិន្នន័យត្រូវបានអនុវត្តដោយប្រើកម្មវិធី CSPro ។ ការសម្អាតទិន្នន័យទិន្នន័យក្នុងពេលដំណាលគ្នាបានផ្តល់នូវប្រយោជន៍ដើម្បីសំអាតទិន្នន័យដែលគ្មានកំហុសជាអតិបរមា និងត្រឹមត្រូវ។ ការទាញតារាងត្រួតពិនិត្យទិន្នន័យទាន់ពេលវេលាធានាបានការត្រួតពិនិត្យប្រកបដោយប្រសិទ្ធភាព។ ការកែច្នៃលើកទីពីរនៃទិន្នន័យត្រូវបានបញ្ចប់នៅក្នុងខែមីនា ឆ្នាំ ២០២២។

របាយការណ៍នេះបង្ហាញលេខក្នុងតារាងដែលត្រូវបានទាញដោយភ្ជាប់នឹងមេគុណសំណាកគំរូ (weighted)។ តួលេខប្រមាណជា ២៥ ទៅ ៤៩ ភាគរយ មិនបានប្រើមេគុណសំណាកគំរូឡើយត្រូវបានបង្ហាញក្នុងវង់ក្រចក ហើយភាគរយដែលតួលេខមានករណីតិចជាង ២៥ មិនត្រូវបានភ្ជាប់នឹងមេគុណសំណាកគំរូ និងជំនួសដោយសញ្ញាផ្កាយ ដើម្បីបង្ហាញអ្នកអាននៅពេលបកស្រាយទិន្នន័យថាភាគរយដែលមានករណីតិចជាង ៥០ អាចមិនជឿជាក់បានឡើយ។

១.៩ អត្រាឆ្លើយតប

តារាង ១.១ បង្ហាញពីទំហំសំណាកគំរូ និងអត្រាឆ្លើយតប។ សំណាកគំរូគ្រួសារសរុបចំនួន ២១.២៧០ ដែលបានជ្រើសរើសត្រូវបានរកឃើញ ២០.៩៦៧ គ្រួសារនិងត្រូវបានសម្ភាសន៍ប្រកបដោយជោគជ័យចំនួន ២០.៨០៦ គ្រួសារក្នុងអត្រាឆ្លើយតបស្មើ ៩៩%។ ក្នុងចំណោមគ្រួសារដែលបានសម្ភាសន៍ទាំងនេះស្រ្តីចំនួន ១៩.៨៤៥ នាក់ដែលមានអាយុ ១៥-៤៩ ឆ្នាំត្រូវបានកំណត់ជាក្រុមគោលដៅក្នុងការសម្ភាស ហើយស្រ្តី ១៩.៤៩៦ នាក់ត្រូវបានសម្ភាសន៍បញ្ចប់ពេញលេញស្មើនឹង ៩៨% ។ ក្នុងចំណោមបុរសគោលដៅសម្ភាសន៍ចំនួន ៩.០៧៩ នាក់អាយុ ១៥-៤៩ ឆ្នាំដែលកំណត់ជាក្រុមគោលដៅក្នុងការសម្ភាសមាន ៨.៨២៥ នាក់ត្រូវបានសម្ភាសន៍ប្រកបដោយជោគជ័យក្នុងអត្រាឆ្លើយតបស្មើ ៩៧%។

តារាង ១.១ លទ្ធផលនៃការសម្ភាសគ្រួសារ និងបុគ្គល

ចំនួនគ្រួសារ ចំនួនសម្ភាសន៍ និងអត្រាឆ្លើយតបតាមតំបន់ (មិនប្រើមេគុណ) កម្ពុជា DHS ២០២១-២២

លទ្ធផល	តំបន់		សរុប
	ទីប្រជុំជន	ជនបទ	
គ្រួសារសម្ភាសន៍			
ចំនួនគ្រួសារជ្រើសរើស	៧.២៣០	១៤.០៤០	២១.២៧០
ចំនួនគ្រួសាររកឃើញ	៧.១២៧	១៣.៨៤០	២០.៩៦៧
ចំនួនគ្រួសារសម្ភាសន៍	៧.០៥៩	១៣.៧៤៧	២០.៨០៦
អត្រាគ្រួសារឆ្លើយតប ¹	៩៩,០	៩៩,៣	៩៩,២
ស្ត្រីសម្ភាសន៍អាយុ ១៥-៤៩			
ចំនួនស្ត្រីជ្រើសរើស	៧.១៦៣	១២.៦៨២	១៩.៨៤៥
ចំនួនស្ត្រីសម្ភាសន៍	៧.០៣៣	១២.៤៦៣	១៩.៤៩៦
អត្រាស្ត្រីឆ្លើយតប ²	៩៨,២	៩៨,៣	៩៨,២
គ្រួសារសម្ភាសន៍សំណាកគំរូរង			
ចំនួនគ្រួសារជ្រើសរើស	៣.៦១៥	៧.០២០	១០.៦៣៥
ចំនួនគ្រួសាររកឃើញ	៣.៥៦៣	៦.៩០៣	១០.៤៦៦
ចំនួនគ្រួសារសម្ភាសន៍	៣.៥៣១	៦.៨៥៦	១០.៣៨៧
អត្រាឆ្លើយតបសំណាកគំរូរង	៩៩,១	៩៩,៣	៩៩,២
បុរសសម្ភាសន៍អាយុ ១៥-៤៩			
ចំនួនបុរសជ្រើសរើស	៣.២៣៧	៥.៨៤២	៩.០៧៩
ចំនួនបុរសសម្ភាសន៍	៣.១៦៦	៥.៦៥៩	៨.៨២៥
អត្រាបុរសឆ្លើយតប ²	៩៧,៨	៩៦,៩	៩៧,២

¹ ចំនួនគ្រួសារដែលបានសម្ភាសន៍/ គ្រួសារដែលបានរកឃើញ.

² ចំនួនអ្នកផ្តល់ចម្លើយ/ចំនួនអ្នកផ្តល់ចម្លើយគោលដៅសម្ភាសន៍.

លទ្ធផលសំខាន់ៗ

- **ការចម្អិនអាហារ:** ជាងពាក់កណ្តាលនៃគ្រួសារកម្ពុជា(៥១%) បានប្រើប្រាស់ឥន្ធនៈស្អាត និងបច្ចេកវិទ្យាសម្រាប់ចម្អិនអាហារ។
- **ប្រភពបំភ្លឺ:** ស្ទើរតែគ្រប់គ្រួសារបានប្រើឥន្ធនៈស្អាត និងបច្ចេកវិទ្យាសម្រាប់បំភ្លឺនៅក្នុងផ្ទះ
- **សមាសភាពគ្រួសារ:** ទំហំគ្រួសារមធ្យមនៅកម្ពុជាមានសមាជិក ៤,១នាក់ និង ៣១% ស្ត្រីជាមេគ្រួសារ ។
- **ការចុះសំបុត្រកំណើត:** ៩២%នៃកុមារអាយុក្រោម ៥ឆ្នាំ បានចុះសំបុត្រកំណើតជាមួយមន្ត្រីអត្រានុកូលដ្ឋាន ក្នុងនេះរួមមាន ៨៧%មានសំបុត្រកំណើត និង៥%មិនមានសំបុត្រកំណើត ។
- **ការចូលរៀន:** ៧៤% ក្មេងស្រីអាយុ ៦-១១ ឆ្នាំ បានចូលរៀនកម្រិតបឋមសិក្សា ធៀបនឹងក្មេងប្រុស ៧២% ។ អត្រាចូលសាលារៀនសុទ្ធសាត(NAR) បានធ្លាក់ចុះនៅកម្រិតអនុវិទ្យាល័យ ក្មេងស្រី ៤៥% និង៣៩% ក្មេងប្រុស អាយុ ១២-១៤ ឆ្នាំ បានចូលរៀនកម្រិតអនុវិទ្យាល័យ ។

៣ តំមានអំពីចរិតលក្ខណៈសេដ្ឋកិច្ច សង្គមគ្រួសារនៃអង្កេតប្រជាសាស្ត្រ និងសុខភាពកម្ពុជា ឆ្នាំ ២០២១-២២ បានផ្តល់បរិការសម្រាប់ធ្វើការបកស្រាយសូចនាករប្រជាសាស្ត្រ និងសុខភាព ព្រមទាំងបង្ហាញពីតម្លៃតំណាងសម្រាប់ចរិតលក្ខណៈអង្កេតនីមួយៗ។ ព័ត៌មាននេះក៏បានបង្ហាញពីស្ថានភាពរស់នៅរបស់ប្រជាជនកម្ពុជាផងដែរ។ ជំពូកនេះបង្ហាញពីតំមានអំពីចរិតលក្ខណៈលំនៅដ្ឋាន និងសន្ទស្សន៍បញ្ហាភាគទ្រព្យសម្បត្តិគ្រួសារ ការប្រើប្រាស់ឥន្ធនៈស្អាត និងបច្ចេកវិទ្យា (ទាក់ទងនឹងការចម្អិនអាហារ និងប្រភពបំភ្លឺ) បញ្ហាភាគទ្រព្យសម្បត្តិ សមាសភាពប្រជាសាស្ត្រ ស្ថានភាពរស់នៅរបស់កុមារ និងកុមារកំព្រា ការចុះបញ្ជីសំបុត្រកំណើត ការទទួលបានការអប់រំ និងការចូលរៀនផងដែរ។

២.១ ចរិតលក្ខណៈផ្ទះសំបែង

អង្កេតប្រជាសាស្ត្រ និងសុខភាពកម្ពុជា ឆ្នាំ២០២១-២២ (CDHS ២០២១-២២) ប្រមូលទិន្នន័យស្តីពីលទ្ធភាពទទួលបានអគ្គិសនីប្រើប្រាស់ សម្ភារៈកម្រាល និងចំនួនបន្ទប់ដែលប្រើសម្រាប់ដេក។ កៅសិបពីរភាគរយនៃគ្រួសារកម្ពុជាមានអគ្គិសនីប្រើប្រាស់ (៩៩% នៅទីប្រជុំជន និង ៨៨% នៅជនបទ)។ សម្ភារៈកម្រាលដែលប្រើជាទូទៅគឺ ឈើ/ក្តារបន្ទះ (៤០%) និងឥដ្ឋកាវ៉ូសេរ៉ាមិក (១៩%)។ ការប្រើប្រាស់សម្ភារៈទាំងនេះប្រែប្រួលតាមតំបន់ដោយ ៥១% នៃគ្រួសារនៅជនបទប្រើប្រាស់ឈើ/ក្តារបន្ទះ និង ៣៣% នៃគ្រួសារនៅទីប្រជុំជនប្រើប្រាស់ឥដ្ឋកាវ៉ូសេរ៉ាមិក (តារាង ២.១)។ នៅកម្ពុជា ការជក់បារីជាប្រចាំថ្ងៃក្នុងគ្រួសារមាន ២៩% (២០% នៅទីប្រជុំជន និង ៣៥% នៅជនបទ)។

២.១.១. ការប្រើប្រាស់ប្រភពចម្អិន និងបច្ចេកវិទ្យា

ការប្រើប្រាស់ប្រភពថាមពលស្អាត និងបច្ចេកវិទ្យា
 ភាគរយប្រជាជនដែលប្រើប្រាស់ប្រភពឥន្ធនៈស្អាត និងបច្ចេកវិទ្យាសម្រាប់ថាមពលអាហារ និងប្រភពបំភ្លឺដែលធាតុផ្សំកំណត់ដូចខាងក្រោម៖

ប្រភពថាមពលស្អាត និងបច្ចេកវិទ្យា
 រួមបញ្ចូលចង្ក្រានអគ្គិសនី ចង្ក្រានសូឡា ហ្គាសរាវ (LPG)/ចង្ក្រានហ្គាសធម្មជាតិ ចង្ក្រានខ្សែនធម្មជាតិតាមបំពង់ និងចង្ក្រានជីវខ្សែន។

ប្រភពបំភ្លឺ និងបច្ចេកវិទ្យា
 រួមបញ្ចូលអគ្គិសនី ផ្ទាំងសូឡា ពិល/ អំពូលបញ្ចូលភ្លើង/អំពូលអាកុយ ឬអាចបញ្ចូលចំបូល និងចង្ក្រានជីវខ្សែន។

សម្រាប់: គ្រួសារ និងសមាជិកអចិន្ត្រៃយ៍

២.១.២ . ប្រភពថាមពល

ជាងពាក់កណ្តាលនៃគ្រួសារកម្ពុជា (៥១%) ប្រើប្រាស់ឥន្ធនៈស្អាត និងបច្ចេកវិទ្យាសម្រាប់ថាមពលអាហារ (៧៩% នៅទីប្រជុំជន និង ៣៤% នៅជនបទ)។ ឥន្ធនៈស្អាត ឬបច្ចេកវិទ្យាដែលប្រើប្រាស់បំផុតគឺ LPG/ចង្ក្រានហ្គាសធម្មជាតិ (៤៧%)។ ស្ទើរតែពាក់កណ្តាលនៃគ្រួសារ (៤៩%) ថាមពលដោយចង្ក្រានថ្មបីដុំ ឬចង្ក្រានឡូវ (តារាង ២.២)។

២.១.៣. ប្រភពបំភ្លឺ

ប្រមាណជាកោសិបប្រាំបួនភាគរយនៃគ្រួសារកម្ពុជា បានប្រើប្រាស់ប្រភពបំភ្លឺស្អាត និងបច្ចេកវិទ្យាសម្រាប់បំភ្លឺក្នុងគ្រួសារ។ អគ្គិសនី គឺជាប្រភពបំភ្លឺស្អាត និងបច្ចេកវិទ្យាដែលប្រើប្រាស់បំផុត (៩១%) សម្រាប់បំភ្លឺ (តារាង ២.៣) ។ កោសិបប្រាំបីភាគរយនៃគ្រួសារក្នុងទីប្រជុំជន ប្រើប្រភពបំភ្លឺដោយអគ្គិសនីធៀបនឹងគ្រួសារជនបទមានត្រឹមតែ ៨៧% ប៉ុណ្ណោះ។

២.១.៤ .ឥន្ធនៈស្អាតចម្បង និងបច្ចេកវិទ្យា

ហាសិបភាគរយនៃប្រជាជនកម្ពុជាពីងផ្នែកជាចម្បងលើឥន្ធនៈស្អាត និងបច្ចេកវិទ្យាសម្រាប់ថាមពលអាហារក្នុងនោះ ៥០% ពីងផ្នែកជាចម្បងលើឥន្ធនៈរឹង។ ភាគច្រើននៃប្រជាជននៅទីប្រជុំជន (៧៨%) ពីងផ្នែកជាចម្បងលើឥន្ធនៈស្អាត និងបច្ចេកវិទ្យាសម្រាប់ថាមពលអាហារ ខណៈដែល ៦៧% នៃប្រជាជននៅជនបទពីងផ្នែកជាចម្បងលើឥន្ធនៈរឹង (តារាង ២.៤) ។ ស្ទើរតែគ្រប់ប្រជាជនទាំងអស់ពីងផ្នែកជាចម្បងលើឥន្ធនៈស្អាត និងបច្ចេកវិទ្យាសម្រាប់បំភ្លឺ។ ទោះជាយ៉ាងណាក៏ដោយមានតែ ៥០% នៃប្រជាជនកម្ពុជាប៉ុណ្ណោះដែលពីងផ្នែកជាចម្បងលើឥន្ធនៈស្អាត និងបច្ចេកវិទ្យាសម្រាប់ទាំងថាមពលអាហារ និងភ្លើងបំភ្លឺ។

២.២ បញ្ហាភាគទ្រព្យសម្បត្តិ

២.២.១ .សម្ភារៈប្រើប្រាស់បានយូរ

តារាង ២.៥ បង្ហាញពីតំរូវការអំពីកម្មសិទ្ធិលើសម្ភារៈប្រើប្រាស់ក្នុងគ្រួសារ មធ្យោបាយដឹកជញ្ជូន សិទ្ធិលើដីកសិកម្ម និងបសុសត្វ/សត្វពាហនៈ។ ជាទូទៅគ្រួសារនៅទីប្រជុំជនមានកម្មសិទ្ធិលើ សម្ភារៈបរិក្ខារគ្រួសារដែលបានរាយបញ្ជី។ ឧទាហរណ៍ ៦០% នៃគ្រួសារនៅទីប្រជុំជនមានទូទស្សន៍ផ្ទាល់ខ្លួនធៀបនឹង ៤៧% នៃគ្រួសារនៅជនបទ ។ ដូចគ្នានេះផងដែរ ៤៥% នៃគ្រួសារនៅទីប្រជុំជនមានទូទឹកកកប្រើប្រាស់ធៀបនឹង ១៥% នៃគ្រួសារនៅជនបទ។ ទោះជាយ៉ាងណាក៏ដោយគ្រួសារនៅជនបទមានកម្មសិទ្ធិលើដីកសិកម្ម (៦៩%) និងកម្មសិទ្ធិលើបសុសត្វ/សត្វពាហនៈ (៦៦%)

ជាងគ្រួសារនៅទីប្រជុំជន (៣១% និង ២៩%)។ នៅទូទាំងប្រទេស កម្មសិទ្ធិលើមធ្យោបាយធ្វើដំណើរទូទៅបំផុតគឺ ម៉ូតូ/ម៉ូតូ ស្តុកជើ (៨២%) និងកង់ (៥៤%)។

២.២.២. សន្ទស្សន៍បញ្ជាក់ភាគទ្រព្យសម្បត្តិ

សន្ទស្សន៍បញ្ជាក់ភាគទ្រព្យសម្បត្តិ

គ្រួសារត្រូវបានផ្តល់ពិន្ទុដោយផ្អែកលើចំនួន និងប្រភេទសម្ភារៈប្រើប្រាស់ដែលខ្លួនមាន ដូចជាទូរទស្សន៍ កង់ ឬថយន្ត និងចរិតលក្ខណៈលំនៅដ្ឋានដូចជា ប្រភពទឹកស្អាត បង្គន់អនាម័យ និងសម្ភារៈប្រើប្រាស់សម្រាប់កម្រាល ។ ពិន្ទុទាំងនេះបានមកពីការវិភាគសមាសធាតុចម្បង (principal component analysis)។ បរិមាណទ្រព្យសម្បត្តិត្រូវបានចងក្រងដោយកំណត់ពិន្ទុគ្រួសារសម្រាប់សមាជិកគ្រួសារអចិន្ត្រៃយ៍ (ច្បាប់) ចាត់ចំណាត់ថ្នាក់មនុស្សម្នាក់ៗគាត់/នាងក្នុងគ្រួសារដោយពិន្ទុបន្ទាប់មកបែងចែកជាប្រាំប្រភេទស្មើគ្នា ដែលនីមួយៗមាន ២០% នៃចំនួនប្រជាជន។

សម្រាប់៖ សម្រាប់សមាជិកគ្រួសារអចិន្ត្រៃយ៍

តារាង ២.៦ បង្ហាញពីសន្ទស្សន៍បញ្ជាក់ភាគទ្រព្យសម្បត្តិបែងចែកតាមទីប្រជុំជន-ជនបទ និងរាជធានី ខេត្ត។ តារាងរួមបញ្ចូលមេគុណ Gini ដែលផ្តល់រង្វាស់ភាពខុសគ្នានៃសន្ទស្សន៍បញ្ជាក់ភាគទ្រព្យសម្បត្តិ។ មេគុណ Gini មានគម្លាតពី ០-១ ដោយ ០ បង្ហាញពីការបែងចែកសន្ទស្សន៍បញ្ជាក់ភាគទ្រព្យសម្បត្តិស្មើគ្នា និង ១ បង្ហាញពីការចែកចាយខុសគ្នាទាំងស្រុង។

រូប ២.១ និងតារាង ២.៦ បង្ហាញថា ៤២% នៃ សមាជិកអចិន្ត្រៃយ៍នៅទីប្រជុំជន ស្ថិតក្នុងសន្ទស្សន៍បញ្ជាក់ភាគខ្ពស់បំផុតរៀបរយនឹង ៦% នៅជនបទ។ ហាសិបប្រាំពីរភាគរយនៃសមាជិកអចិន្ត្រៃយ៍នៅជនបទស្ថិតក្នុងសន្ទស្សន៍បញ្ជាក់ភាគទ្រព្យសម្បត្តិទាបបំផុត (៣០%) ឬទាប (២៧%) ។

សមាជិកអចិន្ត្រៃយ៍ក្នុងខេត្តរតនគិរី មានភាគរយស្ថិតក្នុងសន្ទស្សន៍បញ្ជាក់ភាគទាបបំផុត (៧៥%)។ ភាគរយនៃសមាជិកអចិន្ត្រៃយ៍ស្ថិតក្នុងបញ្ជាក់ភាគខ្ពស់បំផុតមាននៅរាជធានីភ្នំពេញ (៦៨%) និង ខេត្តព្រះសីហនុ (៣២%) (តារាង ២.៦) ។

រូប២.១ សន្ទស្សន៍បញ្ជាក់ភាគទ្រព្យសម្បត្តិគ្រួសារតាមតំបន់ភាគរយសមាជិកអចិន្ត្រៃយ៍តាមសន្ទស្សន៍បញ្ជាក់ភាគទ្រព្យសម្បត្តិគ្រួសារ

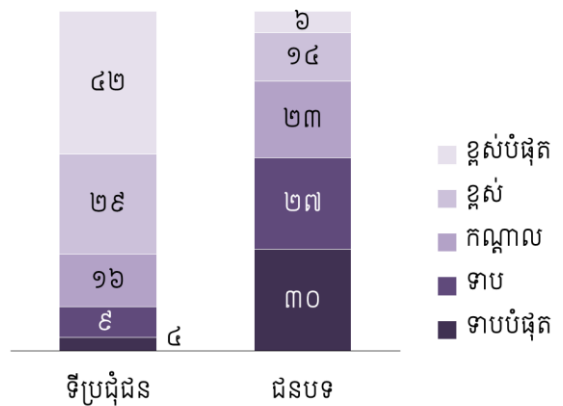

២.៣ គ្រួសារ និងសមាសធាតុ

គ្រួសារ

ជាបុគ្គល ជាសាច់ញាតិ ឬមិនជាប់សាច់ញាតិរស់នៅក្នុងអគារស្នាក់នៅតែមួយដែលទទួលស្គាល់បុរស ឬស្ត្រីពេញវ័យម្នាក់ជាមេគ្រួសារ ទទួលទានពីចង្រ្កានតែមួយត្រូវបានចាត់ទុកជាគ្រួសារ។

សមាជិកស្នាក់នៅជាក់ស្តែង

ជាសមាជិកទាំងអស់ស្នាក់នៅក្នុងគ្រួសារដែលបានជ្រើសរើសនៅយប់មុនថ្ងៃសម្ភាសន៍ (សមាជិកធម្មតា ឬភ្ញៀវ)។

សមាជិកអចិន្ត្រៃយ៍

ជាសមាជិកទាំងអស់ដែលរស់នៅជាប្រចាំក្នុងគ្រួសារដែលបានជ្រើសរើស ទោះជាសមាជិកនោះមិនស្នាក់នៅក្នុងគ្រួសារមុនយប់ថ្ងៃសម្ភាសន៍ក៏ដោយ។

វិធីសាស្ត្រគណនា

តារាងទាំងអស់គឺផ្អែកលើសមាជិកស្នាក់នៅជាក់ស្តែងលុះត្រាតែមានការបញ្ជាក់ផ្សេងទៀត។

អង្កេតប្រជាសាស្ត្រ និងសុខភាពកម្ពុជាឆ្នាំ២០២១-២២ បានគ្របដណ្តប់ប្រជាជនសរុបចំនួន ៨២.៩៩៨ នាក់ ក្នុងនោះប្រុស ៣៩.៦៦២ និងស្រី ៤៣.៣៣៦ នាក់ ។ តារាង ២.៧ បង្ហាញថា ៣២% នៃប្រជាជនមានអាយុពី ០ ដល់ ១៤ ឆ្នាំ ៦១% មានអាយុពី ១៥ ដល់ ៦៤ ឆ្នាំ ហើយមានតែ ៧% ប៉ុណ្ណោះដែលមានអាយុចាប់ពី ៦៥ ឆ្នាំឡើងទៅ។

រូប ២.២ បង្ហាញពីសមាជិកស្នាក់នៅជាក់ស្តែងតាមក្រុមអាយុ ៥ ឆ្នាំតាមភេទ។ ទម្រង់នៃការបែងចែកតាមក្រុមអាយុបង្ហាញលក្ខណៈនៃប្រទេសកំពុងអភិវឌ្ឍន៍ ដែលកំពុងធ្វើអន្តរកម្មប្រជាសាស្ត្រជាមួយនឹងឆ្នាំចុះនៃអត្រាកំណើតនិងមរណភាព ។

តារាង ២.៨ បង្ហាញថា ៣១% ស្ត្រីជាមេគ្រួសារ។ ទំហំគ្រួសារមធ្យមមាន ៤,១ នាក់ ភាពខុសគ្នាទំហំគ្រួសារនៅទីប្រជុំជន និងជនបទមានតិចតួច។ ដប់ប្រាំពីរភាគរយនៃគ្រួសារនៅកម្ពុជាមានកុមារ ដែលមិនរស់នៅជាមួយឪពុកម្តាយបង្កើត។

និន្នាការ៖ ទំហំគ្រួសារមធ្យមបានធ្លាក់ចុះពី ៥,៤ នាក់ក្នុងឆ្នាំ ២០០០ មកត្រឹម ៤,១ ក្នុងឆ្នាំ ២០២១-២២។

២.៤ ការរស់នៅរបស់កុមារ និងភាពរស់រានមានជីវិតរបស់ឪពុកម្តាយ

ក្មេងកំព្រា

ជាកុមារដែលមានឪពុក ឬម្តាយ ឬទាំងពីរនាក់បានស្លាប់។
សម្រាប់៖ កុមារអាយុក្រោម ១៨ ឆ្នាំ

ដប់បួនភាគរយនៃកុមារអាយុក្រោម ១៨ឆ្នាំ មិនរស់នៅជាមួយឪពុកម្តាយបង្កើតនោះទេ ហើយ ៧% គឺជាក្មេងកំព្រា។ ភាគរយនៃកុមារដែលមិនរស់នៅជាមួយឪពុកម្តាយបង្កើត និងភាគរយកុមារដែលឪពុក ឬម្តាយបានស្លាប់ទាំងឪពុកម្តាយកើនឡើងតាមអាយុក្នុងចំណោមកុមារដែលមានអាយុពី ១៥-១៧ ឆ្នាំ មាន១៦% មិនរស់នៅជាមួយឪពុកម្តាយបង្កើតទេ និងមាន ១២% បានស្លាប់តែឪពុក ឬម្តាយ ឬទាំងពីរ (តារាង ២.៩)។

និន្នាការ៖ ភាគរយកុមារដែលមានអាយុក្រោម ១៨ ឆ្នាំ ដែលមិនរស់នៅជាមួយឪពុកម្តាយបង្កើតបានកើនឡើងពី ៨% ក្នុងឆ្នាំ២០០៥ដល់ ១៤% ក្នុងឆ្នាំ ២០២១-២០២២។

រូប ២.២ ពីរ៉ាមីឌអាយុប្រជាជន
ភាគរយប្រជាជនបែងចែកតាមក្រុមអាយុ និងភេទ



២.៥ ការចុះសំបុត្រកំណើត

ការចុះសំបុត្រកំណើត

កុមារមានសំបុត្រកំណើត ឬកុមារមិនមានសំបុត្រកំណើត ប៉ុន្តែបានចុះសំបុត្រកំណើតជាមួយមន្ត្រីអត្រានុកូលដ្ឋាន។

សម្រាប់: សមាជិកអចិន្ត្រៃយ៍អាយុក្រោម ៥ ឆ្នាំ

ក្តីព្រួយបារម្ភសាកលទាក់ទងការចុះសំបុត្រកំណើតបានគ្រប់គ្នាក្នុងឆ្នាំ ២០៣០ ដែលចែងនៅក្នុងចំណុចដៅ ១៦.៩.១ និង ១៧.១៩.២ នៃគោលដៅអភិវឌ្ឍន៍ប្រកបដោយចីរភាព (SDG) ។ ការចុះសំបុត្រកំណើតមានសារៈសំខាន់ដោយសារតម្រូវការក្នុងការការពារគ្រប់កុមារទាំងអស់ពីព្រោះកុមារដែលមិនបានចុះឈ្មោះគឺស្ថិតក្នុងគ្រោះថ្នាក់នៃការសង្គម សិទ្ធិទទួលស្គាល់បានអត្តសញ្ញាណផ្លូវការ ឈ្មោះដែលត្រូវបានទទួលស្គាល់ និងសញ្ជាតិ។

តារាង២.១០ បង្ហាញពីតំរូវការចុះសំបុត្រកំណើតកុមារអាយុក្រោម ៥ ឆ្នាំ។ ក្នុងឆ្នាំអង្កេត ៩២% នៃកុមារបានចុះសំបុត្រកំណើតជាមួយមន្ត្រីអត្រានុកូលដ្ឋានក្នុងនោះ ៨៧% មានសំបុត្រកំណើត និង៥%បានចុះសំបុត្រកំណើតតែមិនទាន់ទទួលបានសំបុត្រកំណើតនៅឡើយ ។

កុមារអាយុក្រោម ១ ឆ្នាំ (៨៥%) បានចុះសំបុត្រកំណើតតិចជាងកុមារអាយុ ១-៤ ឆ្នាំ (៩៣%)។ ភាគរយកុមារដែលបានចុះសំបុត្រកំណើតនៅទីប្រជុំជនមាន (៩៣%) ខ្ពស់ជាងតិចតួចធៀបកុមារនៅជនបទ (៩១%) ។ ភាគរយនេះខុសគ្នាខ្ពស់តាមរាជធានី ខេត្ត ក្នុងចំណោមកុមារអាយុក្រោម ៥ឆ្នាំ ដែលបានចុះសំបុត្រកំណើតជាមួយមន្ត្រីអត្រានុកូលដ្ឋានមានគម្រោងពី ៧៤%នៅខេត្តរតនៈគីរី ទៅ ៩៩% នៅខេត្តកំពង់ចាម (ផែនទី ២.១)

បានបន្ត និងមានតែ ៦%បានទទួលការអប់រំខ្ពស់ជាងកម្រិតមធ្យមសិក្សា។ បុរស និងក្មេងប្រុសអាយុ៦ឆ្នាំឡើងមានមេដ្ឋានបញ្ចប់កម្រិតសិក្សាអប់រំ ៤,៨ ឆ្នាំ។

និន្នាការ៖ ឆ្នាំមេដ្ឋានបញ្ចប់កម្រិតសិក្សាអប់រំ ក្នុងចំណោមស្ត្រីបានកើនឡើងពី ១,១ ក្នុងឆ្នាំ ២០០០ ទៅ ៣,៨ ក្នុងឆ្នាំ ២០២១-២០២២ ក្នុងឆ្នាំដូចគ្នានេះដែរ ឆ្នាំមេដ្ឋានបញ្ចប់កម្រិតសិក្សាអប់រំក្នុងចំណោមបុរសកើនពី ២,៥ ទៅ ៤,៨ឆ្នាំ ។

ទម្រង់ការទទួលបានការអប់រំតាមសាវតា និងចរិតលក្ខណៈអង្កេត

- មេដ្ឋានចំនួនឆ្នាំសិក្សានៅទីប្រជុំជនមានខ្ពស់ជាងជនបទទាំងស្រី (៥,០ឆ្នាំ ទល់ ២,៩ឆ្នាំ) និងបុរស (៦,៣ឆ្នាំ ទល់ ៤,០ឆ្នាំ)
- មេដ្ឋានសិក្សាចំនួនឆ្នាំស្ត្រី និងបុរសកើនឡើងជាមួយការកើនឡើងនៃសន្ទស្សន៍បញ្ជាភាគទ្រព្យសម្បត្តិ។ ឧទាហរណ៍ មេដ្ឋានចំនួនឆ្នាំសិក្សាកើនឡើងពី ១,៦ ឆ្នាំ សម្រាប់ស្ត្រីស្ថិតក្នុងសន្ទស្សន៍បញ្ជាភាគទ្រព្យសម្បត្តិទាបបំផុតដល់ ៦,៥ ឆ្នាំសម្រាប់ស្ត្រីស្ថិតក្នុងសន្ទស្សន៍បញ្ជាភាគទ្រព្យសម្បត្តិខ្ពស់បំផុត។

២.៦.២ . ការចូលរៀនកម្រិតបឋម និងមធ្យមសិក្សា

អត្រាចូលសាលារៀនសុទ្ធសាត (NAR)
 ភាគរយកុមារអាយុចូលរៀន ធៀបនឹងកុមារដែលបានចូលរៀនបឋមសិក្សា ឬអនុវិទ្យាល័យ។
សម្រាប់៖ កុមារអាយុ ៦-១១ឆ្នាំ សម្រាប់អត្រាចូលសាលារៀនសុទ្ធសាត(NAR) កម្រិតបឋមសិក្សា និងកុមារអាយុ ១២-១៨ឆ្នាំ សម្រាប់អត្រាចូលសាលារៀនសុទ្ធសាត(NAR) កម្រិតអនុវិទ្យាល័យ។

អត្រាចូលសាលារៀនដុល (GAR)
 ចំនួនកុមារសរុបបានចូលរៀនបឋមសិក្សាចែកនឹងចំនួនកុមារដែលមានអាយុចូលរៀនផ្លូវការ កម្រិតបឋមសិក្សា និងចំនួនកុមារសរុបបានចូលរៀនអនុវិទ្យាល័យចែកនឹងចំនួនកុមារដែលមានអាយុចូលរៀនផ្លូវការកម្រិតអនុវិទ្យាល័យ ។
សម្រាប់៖ កុមារអាយុ ៦-១១ឆ្នាំ អត្រាចូលសាលារៀនដុល(GAR) កម្រិតបឋមសិក្សា និងកុមារអាយុ ១២-១៨ឆ្នាំ អត្រាចូលសាលារៀនដុល(GAR)កម្រិតអនុវិទ្យាល័យ។

នៅកម្ពុជា អត្រាចូលសាលារៀនសុទ្ធសាត(NAR) កម្រិតបឋមសិក្សាសម្រាប់កុមារអាយុ ៦-១១ឆ្នាំ មាន ៧៣% (៧៤% កុមារី និង ៧២% កុមារ) ។ អត្រាចូលសាលារៀនសុទ្ធសាត(NAR)កម្រិតអនុវិទ្យាល័យសម្រាប់កុមារអាយុ ១២-១៨ ឆ្នាំ បានធ្លាក់មកត្រឹម ៤២% (៤៥% កុមារី និង ៣៩% កុមារ) (តារាង២.១២) ។

អត្រាចូលសាលារៀនដុល(GAR)កម្រិតបឋមសិក្សាសម្រាប់កុមារអាយុ ៦-១១ឆ្នាំ មាន ៩៣% ខុសគ្នាបន្តិចបន្តួចរវាងក្មេងស្រី និងក្មេងប្រុស (៩២% និង ៩៣% តាមលំដាប់រៀង) អត្រាចូលសាលារៀនដុល(GAR) នៅកម្រិតអនុវិទ្យាល័យសម្រាប់កុមារអាយុ១២-១៨ឆ្នាំ មាន ៤៩%។ អត្រាក្មេងស្រីមានខ្ពស់ជាងក្មេងប្រុស (៥២% និង ៤៦% តាមលំដាប់រៀង) ។

សន្ទស្សន៍សមភាពយេនឌ័រ (GPI)
 ផលធៀបក្មេងស្រីទៅនឹងក្មេងប្រុសចូលរៀនកម្រិតបឋមសិក្សា និងផលធៀបក្មេងស្រីទៅនឹងក្មេងប្រុសចូលរៀនកម្រិតអនុវិទ្យាល័យ។ សន្ទស្សន៍នេះឆ្លុះបញ្ចាំងពីគម្លាតយេនឌ័រ។
សម្រាប់៖ សិស្សរៀនកម្រិតបឋមសិក្សា និងសិស្សរៀនកម្រិតអនុវិទ្យាល័យ ។

សន្ទស្សន៍សមភាពយេនឌ័រ (GPI) ស្មើ ១ បង្ហាញពីភាពស្មើគ្នា ឬសមភាពរវាងក្មេងប្រុស និងក្មេងស្រី។ សន្ទស្សន៍សមភាពយេនឌ័រ (GPI) ធៀបអត្រាចូលសាលារៀនដុលក្នុងកម្រិតបឋមសិក្សា ស្មើ ១,០០ បង្ហាញថានៅកម្រិតបឋមសិក្សាក្មេងស្រី និងក្មេងប្រុសមានចំនួនស្មើគ្នា ។ ទោះជាយ៉ាងណាក៏ដោយនៅកម្រិតអនុវិទ្យាល័យសន្ទស្សន៍សមភាពយេនឌ័រ (GPI) ធៀបអត្រាចូលសាលារៀនដុលនៃការសិក្សាស្មើ ១,១៣ បង្ហាញថាក្មេងស្រី មានច្រើនជាងក្មេងប្រុសបានចូលរៀននៅអនុវិទ្យាល័យ (តារាង២.១២) ។

ទម្រង់អត្រាចូលរៀនតាមចរិតលក្ខណៈអង្កេត

- មានការប្រែប្រួលសម្រាប់អត្រាចូលសាលារៀនសុទ្ធសាត (NAR) និងអត្រាចូលសាលារៀនដុល (GAR) តាមរាជធានីខេត្ត។ ឧទាហរណ៍អត្រាចូលសាលារៀនសុទ្ធសាត (NAR) នៅកម្រិតបឋមសិក្សាមានទាបបំផុតនៅខេត្តកំពង់ស្ពឺ (៣៤%) និងមានអត្រាខ្ពស់បំផុតនៅខេត្តកំពង់ឆ្នាំង (៩៤%)
- ទាំងអត្រាចូលសាលារៀនសុទ្ធសាត (NAR) និងអត្រាចូលសាលារៀនដុល(GAR)នៅកម្រិតអនុវិទ្យាល័យកើនឡើងតាមការកើនឡើងនៃសន្ទស្សន៍បញ្ជាភាគទ្រព្យសម្បត្តិ។ ផ្ទុយមកវិញអត្រាចូលសាលារៀនសុទ្ធសាត (NAR) និង អត្រាចូលសាលារៀនដុល(GAR) កម្រិតបឋមសិក្សា គឺមិនមានទំនាក់ទំនងជាមួយសន្ទស្សន៍បញ្ជាភាគទ្រព្យសម្បត្តិទេ ។

២.៦.៣ អត្រាចូលរួមក្នុងការចូលរៀនដំបូងក្នុងចំណោមកុមារអាយុ៥ឆ្នាំ

អត្រាចូលរួមក្នុងការចូលរៀនដំបូងត្រូវបានកែសម្រួលពីអត្រាចូលសាលារៀនសុទ្ធសាត(NAR) ភាគរយកុមារចុះឈ្មោះចូលរៀនកម្រិតបឋមសិក្សាអាយុតិចជាងអាយុចូលរៀន ១ ឆ្នាំផ្លូវការ(នៅដើមឆ្នាំសិក្សា) កំពុងចូលរួមក្នុងកម្មវិធីអប់រំកុមារតូច ឬបឋមសិក្សា។ សមាមាត្រនេះត្រូវបានកែសម្រួលព្រោះរួមបញ្ចូលកុមារនៅសាលាបឋមសិក្សា។
សម្រាប់៖ កុមារអាយុ ៥ ឆ្នាំនៅដើមឆ្នាំសិក្សា

ហាសិបប្រាំមួយភាគរយនៃកុមារមានអាយុ ៥ឆ្នាំ នៅដើមឆ្នាំសិក្សាបានចូលរៀនដំបូង ២៦% បានចូលរួមកម្មវិធីអប់រំកុមារតូច និង ៣១% បានចូលរៀននៅសាលាបឋមសិក្សា (តារាង ២.១៣) ។

ទម្រង់អត្រាចូលរួមក្នុងការចូលរៀនដំបូងតាមចរិតលក្ខណៈអង្កេត

- ការកែសម្រួលអត្រាចូលសាលារៀនសុទ្ធសាត (NAR) សម្រាប់កុមារអាយុ ៥ឆ្នាំ នៅដើមឆ្នាំសិក្សាក្នុងចំណោមក្មេងស្រី (៦០%) មានខ្ពស់ជាងក្មេងប្រុស (៥៣%) ។
- តាមរាជធានី ខេត្ត អត្រាកែសម្រួលអត្រាចូលសាលារៀនសុទ្ធសាត (NAR) មានខ្ពស់បំផុតនៅខេត្តបន្ទាយមានជ័យ (៨១%) និងទាបបំផុតនៅខេត្តកំពង់ស្ពឺ (១៣%) ។
- កុមារអាយុ ៥ ឆ្នាំ ស្ថិតក្នុងគ្រួសារមានសន្ទស្សន៍បញ្ជាភាគទ្រព្យសម្បត្តិទាបបំផុត ចាប់ផ្តើមចូលរៀនមានការកែសម្រួលនៃអត្រាចូលសាលារៀនសុទ្ធសាត (NAR) ទាប (៤៩%) និងកុមារអាយុ ៥ ឆ្នាំស្ថិតក្នុងគ្រួសារមានសន្ទស្សន៍បញ្ជាភាគទ្រព្យសម្បត្តិខ្ពស់បំផុតមានអត្រាកែសម្រួលនៃអត្រាចូលសាលារៀនសុទ្ធសាតខ្ពស់ (៧០%)។

តារាង ២.១ គ្រួសារតាមចរិតលក្ខណៈអង្កេត

ភាគរយគ្រួសារ និងប្រជាជនឃើញរាប់តាមចរិតលក្ខណៈផ្ទះសំបែង និងភាគរយអ្នកជក់បារីក្នុងផ្ទះសំបែង តាមតំបន់ អង្កេតកម្ពុជា ឆ្នាំ ២០២១-២០២២

ចរិតលក្ខណៈអង្កេត	គ្រួសារ			ប្រជាជន		
	ទីប្រជុំជន	ជនបទ	សរុប	ទីប្រជុំជន	ជនបទ	សរុប
អគ្គិសនី						
មាន	៩៨,៦	៨៧,៨	៩២,០	៩៨,៦	៨៨,៤	៩២,៣
មិនមាន	១,៤	១២,២	៨,០	១,៤	១១,៦	៧,៧
សរុប	១០០,០	១០០,០	១០០,០	១០០,០	១០០,០	១០០,០
សម្ភារៈធ្វើកម្រាលផ្ទះ						
កម្រាលផ្ទាល់ផ្ទះដី	៣,៣	៧,៧	៦,០	៣,០	៧,០	៥,៥
លាមកសត្វ	០,០	០,១	០,១	០,០	០,១	០,១
បន្ទះក្តា/បន្ទះឈើ	២៣,០	៥០,៩	៤០,១	២៤,១	៥១,៥	៤១,០
ដើមត្នោត/ឫស្សី	៣,៧	១៤,៨	១០,៥	៤,១	១៥,៣	១១,០
ក្តាក្នុងផ្លូវកេ ឬ ក្តាក្នុងផ្លូវកេរលោង	០,៧	០,២	០,៤	០,៨	០,២	០,៤
បន្ទះរឹងនឹងឬបន្ទះជ័រកៅស៊ូ	០,០	០,០	០,០	០,១	០,០	០,០
ឥដ្ឋកាវ៉ូ	៣២,៩	១០,០	១៨,៩	៣៣,៦	១០,២	១៩,១
កាវ៉ូស៊ីម៉ង់	២៣,៤	៥,៦	១២,៥	២១,៧	៥,៦	១១,៧
បេតុង	១២,៩	១០,៦	១១,៥	១២,៧	១០,១	១១,១
សរុប ^១	១០០,០	១០០,០	១០០,០	១០០,០	១០០,០	១០០,០
ចំនួនបន្ទប់សម្រាប់ដេក						
មួយ	៤៨,០	៥៨,៩	៥៤,៧	៤០,៥	៥៥,៤	៤៩,៧
ពីរ	២៩,៦	២៨,៩	២៩,២	៣១,៧	៣០,៥	៣១,០
បីឬច្រើនជាង	២២,៤	១២,១	១៦,១	២៧,៨	១៤,១	១៩,៣
សរុប	១០០,០	១០០,០	១០០,០	១០០,០	១០០,០	១០០,០
អ្នកជក់បារីនៅក្នុងផ្ទះ						
ប្រចាំថ្ងៃ	២០,៣	៣៥,១	២៩,៣	២២,២	៣៧,៩	៣១,៩
ប្រចាំសប្តាហ៍	២,៦	៣,១	២,៩	២,៦	៣,០	២,៩
ប្រចាំខែ	០,៣	០,៤	០,៤	០,២	០,៤	០,៤
គិតជាងម្តងក្នុងមួយខែ	០,៨	០,៨	០,៨	០,៨	០,៨	០,៨
មិនដែល	៧៦,០	៦០,៥	៦៦,៥	៧៤,១	៥៧,៨	៦៤,១
សរុប	១០០,០	១០០,០	១០០,០	១០០,០	១០០,០	១០០,០
ចំនួនគ្រួសារ/ ប្រជាជន	៨.០៦៦	១២.៧៤០	២០.៨០៦	៣២.៨៣៧	៥២.៩៨៦	៨៥.៨២២

¹ សរុប រួមបញ្ចូលមួយគ្រួសារដែលមានកម្រាលផ្ទះផ្សេងទៀត

តារាង ២.២ គ្រួសារតាមចរិតលក្ខណៈចម្អិនអាហារ

ការវាយតម្លៃគ្រួសារនិងប្រជាជនអចិន្ត្រៃយ៍ តាមកន្លែងចម្អិនអាហារ បច្ចេកវិទ្យាចម្អិន និង ឥន្ធនៈចម្អិនអាហារ តាមតំបន់ កម្ពុជា ឆ្នាំ២០២១-២០២២

ចរិតលក្ខណៈអង្កេត	គ្រួសារ			ប្រជាជន		
	ទីប្រជុំជន	ជនបទ	សរុប	ទីប្រជុំជន	ជនបទ	សរុប
ទីកន្លែងចម្អិនអាហារ						
ក្នុងផ្ទះ	៦២,៥	៤១,៥	៤៩,៦	៦០,៤	៣៩,៦	៤៧,៦
បន្ទប់ដោយឡែក	១៨,០	១៣,៨	១៥,៤	១៨,៧	១៣,៧	១៥,៦
មិនមានបន្ទប់ដោយឡែក	៤៤,៣	២៦,៤	៣៣,៣	៤១,៤	២៤,៦	៣១,១
មិនមានព័ត៌មាន	០,២	១,៣	០,៩	០,២	១,២	០,៩
ក្នុងអាគារដាច់ដោយឡែក	១៨,៧	២៧,៨	២៤,៣	២០,០	២៩,២	២៥,៦
ខាងក្រៅផ្ទះ	១៨,៦	៣០,៤	២៥,៩	១៩,៦	៣១,១	២៦,៧
មិនចម្អិនអាហារ	០,២	០,២	០,២	០,១	០,១	០,១
សរុប	១០០,០	១០០,០	១០០,០	១០០,០	១០០,០	១០០,០
បច្ចេកវិទ្យាចម្អិនចម្បង						
ឥន្ធនៈស្អាត និងបច្ចេកវិទ្យា	៧៨,៦	៣៣,៥	៥១,០	៧៧,៨	៣២,៨	៥០,០
ចង្រ្កានអគ្គិសនី	២,៩	២,៥	២,៦	២,៨	២,២	២,៤
ចង្រ្កានសូឡា	០,៨	០,៤	០,៦	០,៧	០,៤	០,៥
ចង្រ្កានហ្គាសLPG/ហ្គាសធម្មជាតិ	៧៤,៣	២៩,៨	៤៧,០	៧៣,៦	២៩,៣	៤៦,៣
ចង្រ្កានឧស្ម័នធម្មជាតិ	០,២	០,៣	០,២	០,២	០,៣	០,២
ចង្រ្កានជីវឧស្ម័ន	០,៥	០,៥	០,៥	០,៥	០,៥	០,៥
ឥន្ធនៈផ្សេងទៀត និងបច្ចេកវិទ្យា	២១,៣	៦៦,៥	៤៨,៩	២២,៣	៦៧,៣	៥០,១
ចង្រ្កានឥន្ធនៈរាវមិនប្រើជាតិអាស់អកុល / អេតាណុល	០,០	០,០	០,០	០,០	០,០	០,០
ចង្រ្កានប្រេងបុរាណ	០,១	០,១	០,១	០,១	០,២	០,២
មានបំពង់ផ្សេង	០,០	០,០	០,០	០,០	០,០	០,០
គ្មានបំពង់ផ្សេង	០,១	០,១	០,១	០,១	០,២	០,១
ចង្រ្កានថ្មីបីជុំ / ចង្រ្កានឡូវផ្សេងទៀត	២១,០	៦៥,៩	៤៨,៥	២២,០	៦៦,៦	៤៩,៥
មិនចម្អិនអាហារនៅផ្ទះ	០,២	០,២	០,២	០,១	០,១	០,១
សរុប	១០០,០	១០០,០	១០០,០	១០០,០	១០០,០	១០០,០
ឥន្ធនៈចម្អិន						
ឥន្ធនៈស្អាត និងបច្ចេកវិទ្យា^១	៧៨,៦	៣៣,៥	៥១,០	៧៧,៨	៣២,៨	៥០,០
ឥន្ធនៈរឹងសម្រាប់ចម្អិនអាហារ	២១,១	៦៦,៣	៤៨,៨	២២,១	៦៧,១	៤៩,៩
ធ្យូងថ្ម / លើនីត	០,០	០,០	០,០	០,០	០,០	០,០
ធ្យូង	៤,៤	៧,៣	៦,២	៤,៧	៧,៦	៦,៥
អុស	១៦,៧	៥៨,៩	៤២,៥	១៧,៣	៥៩,៥	៤៣,៣
ចំបើង / រុក្ខជាតិ / ស្មៅ	០,០	០,០	០,០	០,០	០,០	០,០
ដំណាំកសិកម្ម	០,០	០,០	០,០	០,០	០,០	០,០
លាមកសត្វ / កាកសំណល់	០,០	០,០	០,០	០,០	០,០	០,០
ជីវម៉ាសកែច្នៃ (គ្រាប់) ឬបន្ទះ ឈើ	០,០	០,០	០,០	០,០	០,០	០,០
សំរាម/ប្រាស្ទិក	០,០	០,០	០,០	០,០	០,០	០,០
ឥន្ធនៈផ្សេងទៀត	០,០	០,០	០,០	០,០	០,០	០,០
ផ្សេងទៀត	០,០	០,០	០,០	០,០	០,០	០,០
មិនចម្អិនអាហារនៅផ្ទះ	០,២	០,២	០,២	០,១	០,១	០,១
សរុប	១០០,០	១០០,០	១០០,០	១០០,០	១០០,០	១០០,០
ចំនួនគ្រួសារ/ ប្រជាជន	៨.០៦៦	១២.៧៤០	២០.៨០៦	៣២.៨៣៧	៥២.៩៨៦	៨៥.៨២២

LPG = ឧស្ម័នប្រេងរាវ

^១ រួមបញ្ចូលចង្រ្កានប្រើប្រាស់អគ្គិសនី ឧស្ម័នប្រេងរាវ ហ្គាសធម្មជាតិ/ជីវឧស្ម័ន សូឡា កុល / អេតាណុល

តារាង ២.៣ គ្រួសារតាមចរិតលក្ខណៈបំភ្លឺ

កាករាយគ្រួសារ និងប្រជាជនអចិន្ត្រៃយ៍តាមឥន្ទ្រ: ឬបច្ចេកវិទ្យាបំភ្លឺសំខាន់តាមតំបន់ កម្ពុជាឆ្នាំ២០២១-២០២២

ឥន្ទ្រ: ឬបច្ចេកវិទ្យាបំភ្លឺសំខាន់	គ្រួសារ			ប្រជាជន		
	ទីប្រជុំជន	ជនបទ	សរុប	ទីប្រជុំជន	ជនបទ	សរុប
ឥន្ទ្រ:ស្អាត និងបច្ចេកវិទ្យា	៩៩,៨	៩៩,២	៩៩,៤	៩៩,៨	៩៩,៣	៩៩,៥
អគ្គិសនី	៩៨,៤	៨៦,៥	៩១,១	៩៨,៤	៨៧,០	៩១,៤
ផ្ទាំងសូឡា	០,៩	៨,៧	៥,៧	០,៩	៨,៥	៥,៦
អំពូលកើង	០,០	០,៣	០,២	០,០	០,៣	០,២
អាគុយ	០,៥	៣,៦	២,៤	០,៥	៣,៥	២,៣
ចង្កៀងជីវឧស្ម័ន	០,០	០,០	០,០	០,០	០,០	០,០
ចង្កៀងប្រេងសាំង	០,០	០,០	០,០	០,០	០,០	០,០
ចង្កៀងប្រេងកាត	០,០	០,១	០,១	០,០	០,១	០,០
ធ្យូង	០,០	០,០	០,០	០,០	០,០	០,០
អុស	០,១	០,៣	០,២	០,២	០,៣	០,៣
ចង្កៀងប្រេង	០,០	០,១	០,១	០,០	០,០	០,០
ទៀន	០,០	០,២	០,២	០,០	០,២	០,១
ឥន្ទ្រ:ផ្សេងទៀត	០,០	០,០	០,០	០,០	០,០	០,០
មិនប្រើ	០,០	០,០	០,០	០,០	០,០	០,០
សរុប	១០០,០	១០០,០	១០០,០	១០០,០	១០០,០	១០០,០
ចំនួនគ្រួសារ/ប្រជាជន	៨.០៦៦	១២.៧៤០	២០.៨០៦	៣២.៨៣៧	៥២.៩៨៦	៨៥.៨២២

តារាង ២.៤ ការប្រើប្រាស់ប្រភពចម្អិន និងបច្ចេកវិទ្យា

ភាគរយនៃចំនួនប្រជាជនជាអចិន្ត្រៃយ៍ពីងផ្នែកលើឥន្ធនៈស្អាត និងបច្ចេកវិទ្យាសម្រាប់ចម្អិនអាហារ ភាគរយពីងផ្នែកលើឥន្ធនៈរឹងសម្រាប់ការចម្អិនអាហារ ភាគរយពីងផ្នែកលើឥន្ធនៈស្អាត និងបច្ចេកវិទ្យាសម្រាប់បំភ្លឺ និងភាគរយពីងផ្នែកលើឥន្ធនៈស្អាត និងបច្ចេកវិទ្យាសម្រាប់ទាំងចម្អិនអាហារ និងភ្លើងបំភ្លឺ តាមចរិតលក្ខណៈអង្កេតកម្ពុជា ២០២១-២០២២

ចរិតលក្ខណៈអង្កេត	ពីងផ្នែកជាចម្បង		ចំនួនសមាជិកក្នុងគ្រួសារដែលបានរាយការណ៍អំពីការចម្អិនអាហារ	ពីងផ្នែកជាចម្បង		ពីងផ្នែកជាចម្បងលើឥន្ធនៈស្អាត និងបច្ចេកវិទ្យាសម្រាប់ចម្អិនអាហារ និងភ្លើងបំភ្លឺ		ចំនួនប្រជាជន
	លើឥន្ធនៈស្អាត និងបច្ចេកវិទ្យាសម្រាប់ចម្អិនអាហារ ^១	លើឥន្ធនៈរឹងសម្រាប់ការចម្អិនអាហារ ^២		លើឥន្ធនៈស្អាត និងបច្ចេកវិទ្យាសម្រាប់បំភ្លឺ ^៣	ចំនួនសមាជិកក្នុងគ្រួសារដែលបានរាយការណ៍អំពីការប្រើប្រាស់ភ្លើង	លើឥន្ធនៈស្អាត និងបច្ចេកវិទ្យាសម្រាប់ចម្អិនអាហារ និងភ្លើងបំភ្លឺ ^៤		
តំបន់								
ទីប្រជុំជន	៧៧,៨	២២,១	៣២.៨១២	៩៩,៨	៣២.៨៣៧	៧៧,៨	៣២.៨៣៧	៣២.៨៣៧
ជនបទ	៣២,៨	៦៧,១	៥២.៩១៥	៩៩,៣	៥២.៩៧២	៣២,៨	៥២.៩៧២	៥២.៩៧២
រាជធានី ខេត្ត								
បន្ទាយមានជ័យ	២៩,៧	៧០,២	៣.៧៩០	៩៩,៣	៣.៧៩៤	២៩,៨	៣.៧៩៤	៣.៧៩៤
បាត់ដំបង	៣២,៩	៦៦,៩	៦.២៤៣	៩៨,៩	៦.២៤៥	៣២,៩	៦.២៤៥	៦.២៤៥
កំពង់ចាម	៣៥,៦	៦៤,១	៥.៩០៥	៩៩,៣	៥.៩១៩	៣៥,៨	៥.៩១៩	៥.៩១៩
កំពង់ឆ្នាំង	៣០,៦	៦៩,៤	២.៨២៩	៩៩,៤	២.៨២៩	៣០,៦	២.៨២៩	២.៨២៩
កំពង់ស្ពឺ	៥៤,០	៤៦,០	៤.៨៣០	៩៩,១	៤.៨២៦	៥៣,៨	៤.៨៣០	៤.៨៣០
កំពង់ធំ	៣២,៦	៦៧,១	៣.៨៧៨	៩៩,២	៣.៨៨៨	៣២,៩	៣.៨៨៨	៣.៨៨៨
កំពត	៦១,៣	៣៨,៧	៣.៤៦៤	៩៩,៥	៣.៤៦៤	៦១,១	៣.៤៦៤	៣.៤៦៤
កណ្តាល	៧១,២	២៨,៧	៦.២០២	៩៩,៧	៦.២០៨	៧១,៣	៦.២០៨	៦.២០៨
កោះកុង	៦២,៧	៣៧,២	៦២៩	៩៩,៤	៦២៩	៦២,៨	៦២៩	៦២៩
ក្រចេះ	២៤,០	៧៦,០	២.០៥០	៩៩,៥	២.០៥០	២៣,៨	២.០៥០	២.០៥០
មណ្ឌលគីរី	៣៥,៩	៦៤,០	៤៨៥	៩៩,៥	៤៨៥	៣៥,៩	៤៨៥	៤៨៥
ភ្នំពេញ	៩៧,៩	១,៩	១១.៧២១	១០០,០	១១.៧៣៥	៩៨,១	១១.៧៣៥	១១.៧៣៥
ព្រះវិហារ	១២,៥	៨៧,៤	១.៤២១	៩៩,៨	១.៤២១	១២,៦	១.៤២១	១.៤២១
ព្រៃវែង	៤០,៤	៥៩,៤	៦.៣២៧	៩៩,៤	៦.៣៤១	៤០,៥	៦.៣៤១	៦.៣៤១
ពោធិសាត់	២៣,៤	៧៦,៦	២.៣៦៤	៩៩,៣	២.៣៦៤	២៣,៤	២.៣៦៤	២.៣៦៤
រតនគិរី	១៨,៩	៨១,១	១.២៦៥	៩៩,៤	១.២៦៤	១៨,៩	១.២៦៥	១.២៦៥
សៀមរាប	៣៦,១	៦៣,៧	៦.៧២៦	៩៩,៣	៦.៧៣៧	៣៦,៣	៦.៧៣៧	៦.៧៣៧
ព្រះសីហនុ	៨០,៧	១៩,៣	១.០២៥	៩៩,៨	១.០២៥	៨០,៧	១.០២៥	១.០២៥
ស្ទឹងត្រែង	២២,៤	៧៧,៤	៨៧៣	៩៩,៤	៨៧៤	២២,១	៨៧៤	៨៧៤
ស្វាយរៀង	៦០,៣	៣៩,៧	៣.២២៣	១០០,០	៣.២២៣	៦០,៣	៣.២២៣	៣.២២៣
តាកែវ	៦០,០	៣៩,៩	៤.៩០៩	៩៩,៧	៤.៩០៩	៦០,១	៤.៩១១	៤.៩១១
ឧត្តរមានជ័យ	១៣,៦	៨៦,៣	១.០៥៧	៩៩,០	១.០៥៩	១៣,២	១.០៥៩	១.០៥៩
កែប	៧៤,៩	២៤,៩	២៣២	៩៩,៥	២៣២	៧៤,៨	២៣២	២៣២
ប៉ៃលិន	៥២,៧	៤៧,៣	៤៣១	៩៨,២	៤៣២	៥២,៧	៤៣២	៤៣២
ត្បូងឃ្មុំ	៣៤,៨	៦៤,៩	៣.៨៤៦	៩៩,៧	៣.៨៥៥	៣៥,០	៣.៨៥៥	៣.៨៥៥
សន្ទស្សន៍បញ្ជាកាតព្រ័យសម្បត្តិ								
ទាបបំផុត	៣,០	៩៦,៨	១៧.១៣៣	៩៧,៩	១៧.១៤៩	៣,១	១៧.១៦៣	១៧.១៦៣
ទាប	៨,៥	៩១,៤	១៧.១៤៦	៩៩,៦	១៧.១៧០	៨,៤	១៧.១៧០	១៧.១៧០
កណ្តាល	៥៤,០	៤៥,៩	១៧.១៣៧	៩៩,៩	១៧.១៥៩	៥៤,០	១៧.១៥៩	១៧.១៥៩
ខ្ពស់	៨៦,៦	១៣,៤	១៧.១៥៣	១០០,០	១៧.១៦៥	៨៦,៦	១៧.១៦៥	១៧.១៦៥
ខ្ពស់បំផុត	៩៧,៩	២,០	១៧.១៥៨	១០០,០	១៧.១៦៦	៩៨,០	១៧.១៦៦	១៧.១៦៦
សរុប	៥០,០	៤៩,៩	៨៥.៧២៧	៩៩,៥	៨៥.៨០៨	៥០,០	៨៥.៨២២	

១ ចង្កោនដែលប្រើអគ្គិសនី ឧស្ម័នប្រេងករ (LPG)/ឧស្ម័នធម្មជាតិ/ដីឧស្ម័ន ថាមពលព្រះអាទិត្យ និងជាតិអាល់កុល/អេតាណុល
 ២ រួមបញ្ចូលច្បងថ្នាំលើនីត ច្បង លើ ចំបើង/ដើមឈើ/ស្មៅ ដំណាក់សិកម្ម លាមកសត្វ/កាកសំណល់ ដីម៉ាសកែច្នៃ (គ្រាប់) ឬបន្ទះលើ សំរាម/ផ្លាស្ទិច និងស្មៅ
 ៣ រួមបញ្ចូលទាំងអគ្គិសនី ពន្លឺព្រះអាទិត្យ ពិល/ពិលដែលអាចសាកថ្មបាន អាកុយ និងចង្កៀងដីឧស្ម័ន
 ៤ ដើម្បីគណនាសុចន្ទកាលដើម្បីប្រើប្រាស់ដោយចីរភាព ៧.២.១ សមាជិកគ្រួសារដែលរាយការណ៍មិនមានចម្អិនអាហារ ឬភ្លើងបំភ្លឺត្រូវបានបញ្ចូលក្នុងកាតព្រ័យសម្បត្តិ អង្កេតនេះសំណួរស្តីពីកំដៅមិនត្រូវបានសួរទេ។ ផ្ទុយទៅវិញ មនុស្សទាំងអស់ត្រូវបានគេសន្មត់ថាមិនមានកន្លែងកំដៅ ។

តារាង ២.៥ គ្រួសារតាមចរិតលក្ខណៈទ្រព្យសម្បត្តិ

ភាគរយ កម្មសិទ្ធិសម្ភារៈប្រើប្រាស់ក្នុងគ្រួសារ មធ្យោបាយដឹកជញ្ជូន ដីកសិកម្ម និងបសុសត្វ/សត្វពាហនៈ តាមតំបន់ កម្ពុជាឆ្នាំ ២០២១-២០២២

កម្មសិទ្ធិគ្រួសារ	តំបន់		
	ទីប្រជុំជន	ជនបទ	សរុប
សម្ភារៈប្រើប្រាស់ក្នុងគ្រួសារ			
វិទ្យុ	១៤,៩	១៨,៣	១៧,០
ទូរទស្សន៍	៥៩,៧	៤៧,៤	៥២,២
ទូរស័ព្ទដៃ	៩៤,៩	៨៩,៤	៩១,៥
កុំព្យូទ័រ	១៧,៤	៤,៩	៩,៧
ទូរស័ព្ទលើតុ	០,៩	០,៤	០,៦
ទូរទឹកកក	៤៤,៨	១៥,១	២៦,៦
នាឡិកាដៃ	៤៣,៩	២១,១	២៩,៩
មធ្យោបាយដឹកជញ្ជូន			
កង់	៥១,០	៥៥,៤	៥៣,៧
រទេះគោ/រទេះសេះ	១,០	២,៤	១,៩
ម៉ូតូ/ម៉ូតូស្តីតជើង	៨៥,៥	៧៩,០	៨១,៥
រថយន្ត/រថយន្តដឹកទំនិញ	២២,៣	៩,៨	១៤,៦
ទូក កាណូត	១,៤	៤,៤	៣,២
កម្មសិទ្ធិលើដីកសិកម្ម	៣១,៣	៦៩,៤	៥៤,៧
កម្មសិទ្ធិលើសត្វចិញ្ចឹម^១	២៩,៣	៦៥,៧	៥១,៦
ចំនួនគ្រួសារ	៨.០៦៦	១២.៧៤០	២០.៨០៦

^១ គោ ក្របី ពាហនៈផ្សេងទៀតសេះ លា ពពែ ច្រូម មាន់ ឬ បសុបកក្សីផ្សេងទៀត

តារាង ២.៦ បញ្ហាភាគទ្រព្យសម្បត្តិ

ភាគរយប្រជាជនអចិន្ត្រៃយ៍តាមសន្ទស្សន៍បញ្ហាភាគទ្រព្យសម្បត្តិ និងគម្លាត Gini តាមតំបន់ និងរាជធានី ខេត្តកម្ពុជា ២០២១-២០២២

តំបន់ រាជធានី ខេត្ត	បញ្ហាភាគទ្រព្យសម្បត្តិ					សរុប	ចំនួន	គម្លាតGini
	ទាបបំផុត	ទាប	កណ្តាល	ខ្ពស់	ខ្ពស់បំផុត			
តំបន់								
ទីប្រជុំជន	៤,០	៨,៩	១៥,៦	២៩,៣	៤២,១	១០០,០	៣២.៨៣៧	០,១០
ជនបទ	២៩,៩	២៦,៩	២២,៧	១៤,២	៦,៣	១០០,០	៥២.៩៨៦	០,១៨
រាជធានី ខេត្ត								
បន្ទាយមានជ័យ	១៧,៧	២៩,៧	២៣,៥	១៤,៩	១៤,១	១០០,០	៣.៧៩៤	០,២០
បាត់ដំបង	២៥,២	២៤,១	២០,១	១៦,៤	១៤,១	១០០,០	៦.២៥១	០,២១
កំពង់ចាម	១៩,៩	៣៤,៩	២៤,០	១៤,០	៧,៣	១០០,០	៥.៩១៩	០,២០
កំពង់ឆ្នាំង	៣៤,១	២៥,៨	១៨,៨	១១,៦	៩,៧	១០០,០	២.៨២៩	០,២១
កំពង់ស្ពឺ	១៧,៩	១៩,៧	២៧,៤	២៦,៥	៨,៥	១០០,០	៤.៨៣០	០,១៩
កំពង់ធំ	៣៤,៣	២៨,៨	១៩,៧	១០,០	៧,៣	១០០,០	៣.៨៨៨	០,១៩
កំពត	១៥,៤	១៦,៧	២៧,០	២៧,១	១៣,៨	១០០,០	៣.៤៦៤	០,១៥
កណ្តាល	៣,០	១៤,៨	២៩,២	៣២,២	២០,៨	១០០,០	៦.២០៨	០,១៨
កោះកុង	២៤,៥	១៤,២	១៧,៧	២៣,៨	១៩,៧	១០០,០	៦២៩	០,២៤
ក្រចេះ	៤៨,៧	១៩,០	១៦,៧	១១,៦	៤,០	១០០,០	២.០៥០	០,២៨
មណ្ឌលគីរី	៥១,៤	១២,៥	១១,៩	១២,៩	១១,៣	១០០,០	៤៨៦	០,៣៨
ភ្នំពេញ	០,០	០,៤	៣,៦	២៨,៤	៦៧,៥	១០០,០	១១.៧៣៥	០,០៣
ព្រះវិហារ	៦០,៩	១៩,៣	៨,០	៧,០	៤,៨	១០០,០	១.៤២១	០,៣៣
ព្រៃវែង	១១,៨	៣១,៨	៣១,៦	១៤,៩	១០,០	១០០,០	៦.៣៤១	០,១៥
ពោធិ៍សាត់	៣៧,២	២៨,៤	១៨,២	១០,៥	៥,៧	១០០,០	២.៣៦៤	០,១៩
រតនគិរី	៧៥,៤	៦,០	៥,៥	៧,១	៦,១	១០០,០	១.២៦៥	០,៤៧
សៀមរាប	២៨,១	១៩,៦	១៤,៦	១៦,២	២១,៥	១០០,០	៦.៧៣៧	០,២៣
ព្រះសីហនុ	៧,៥	៧,៤	២០,៨	៣២,៥	៣១,៩	១០០,០	១.០២៥	០,១៤
ស្ទឹងត្រែង	៦៨,២	៧,៨	៨,៨	១០,៥	៤,៨	១០០,០	៨៧៤	០,៤០
ស្វាយរៀង	១៣,៤	២៣,០	២៥,៣	២៥,៧	១២,៦	១០០,០	៣.២២៣	០,១៧
តាកែវ	៩,០	២០,០	២៥,៥	២៧,៣	១៥,២	១០០,០	៤.៩១១	០,១៤
ឧត្តរមានជ័យ	៤៥,៤	២២,៩	១៦,៣	៩,៦	៥,៩	១០០,០	១.០៥៩	០,២៨
កែប	៦,៧	៩,៧	២២,៨	៣៤,៥	២៦,២	១០០,០	២៣២	០,១៦
ថ្មបាំង	២៣,៦	១៤,៥	១៦,៨	២៣,២	២១,៨	១០០,០	៤៣២	០,២៤
ត្បូងឃ្មុំ	២៥,០	២៧,១	២៣,០	១៧,៤	៧,៥	១០០,០	៣.៨៥៥	០,១៩
សរុប	២០,០	២០,០	២០,០	២០,០	២០,០	១០០,០	៨៥.៨២២	០,១៨

តារាង ២.៧ ប្រជាជនតាមចរិតលក្ខណៈ តាមអាយុ ភេទ និងតំបន់

ភាគរយសមាជិកអចិន្ត្រៃយ៍តាមក្រុមអាយុ និងភាគរយសមាជិកអចិន្ត្រៃយ៍អាយុ ១០-១៩ តាមភេទ និងតំបន់ កម្ពុជា ឆ្នាំ ២០២១-២០២២

អាយុ	ទីប្រជុំជន			ជនបទ			សរុប		
	បុរស	ស្ត្រី	សរុប	បុរស	ស្ត្រី	សរុប	បុរស	ស្ត្រី	សរុប
<៥	១០,២	៩,៣	៩,៧	១១,៦	១០,២	១០,៩	១១,១	៩,៨	១០,៤
៥-៩	១០,៥	៨,៩	៩,៧	១២,១	១០,៦	១១,៣	១១,៤	១០,០	១០,៧
១០-១៤	១០,២	១០,០	១០,១	១២,៣	១០,៩	១១,៥	១១,៤	១០,៥	១១,០
១៥-១៩	៨,៤	៦,៩	៧,៦	៨,៤	៧,១	៧,៧	៨,៤	៧,០	៧,៧
២០-២៤	៧,៣	៧,១	៧,២	៦,៣	៥,៨	៦,០	៦,៧	៦,៣	៦,៥
២៥-២៩	៨,១	៨,៥	៨,៣	៦,៣	៦,២	៦,៣	៧,០	៧,១	៧,១
៣០-៣៤	៩,២	៩,១	៩,១	៧,០	៧,០	៧,០	៧,៩	៧,៨	៧,៨
៣៥-៣៩	៨,៨	៩,១	៩,០	៧,១	៧,២	៧,២	៧,៨	៧,៩	៧,៩
៤០-៤៤	៦,៧	៦,៣	៦,៥	៦,០	៦,៣	៦,១	៦,៣	៦,៣	៦,៣
៤៥-៤៩	៣,៨	៣,៩	៣,៨	៤,៤	៤,២	៤,៣	៤,១	៤,១	៤,១
៥០-៥៤	៤,៨	៥,៣	៥,១	៤,៩	៦,១	៥,៥	៤,៩	៥,៨	៥,៤
៥៥-៥៩	៤,១	៤,៤	៤,៣	៤,៦	៥,១	៤,៨	៤,៤	៤,៨	៤,៦
៦០-៦៤	៣,០	៤,២	៣,៧	៣,៤	៤,៤	៣,៩	៣,២	៤,៤	៣,៨
៦៥-៦៩	២,១	២,៧	២,៤	២,២	៣,៣	២,៨	២,២	៣,០	២,៦
៧០-៧៤	១,២	២,១	១,៦	១,៧	២,៦	២,២	១,៥	២,៤	២,០
៧៥-៧៩	១,១	១,១	១,១	១,០	១,៥	១,២	១,០	១,៣	១,២
៨០+	០,៦	១,០	០,៩	០,៩	១,៥	១,២	០,៨	១,៣	១,១
មិនដឹង	០,០	០,០	០,០	០,០	០,០	០,០	០,០	០,០	០,០
សរុប	១០០,០	១០០,០	១០០,០	១០០,០	១០០,០	១០០,០	១០០,០	១០០,០	១០០,០
ក្រុមអាយុ									
០-១៤	៣០,៨	២៨,២	២៩,៤	៣៥,៩	៣១,៧	៣៣,៧	៣៤,០	៣០,៤	៣២,១
១៥-៦៤	៦៤,២	៦៥,០	៦៤,៦	៥៨,៣	៥៩,៤	៥៨,៩	៦០,៦	៦១,៦	៦១,១
៦៥+	៥,០	៦,៨	៥,៩	៥,៨	៨,៩	៧,៤	៥,៥	៨,១	៦,៨
មិនដឹង	០,០	០,០	០,០	០,០	០,០	០,០	០,០	០,០	០,០
សរុប	១០០,០	១០០,០	១០០,០	១០០,០	១០០,០	១០០,០	១០០,០	១០០,០	១០០,០
កុមារ និងយុវជន									
០-១៧	៣៦,២	៣២,៦	៣៤,៣	៤១,៤	៣៦,៦	៣៨,៩	៣៩,៤	៣៥,១	៣៧,១
១៨+	៦៣,៨	៦៧,៤	៦៥,៧	៥៨,៥	៦៣,៤	៦១,១	៦០,៦	៦៤,៩	៦២,៨
មិនដឹង	០,០	០,០	០,០	០,០	០,០	០,០	០,០	០,០	០,០
សរុប	១០០,០	១០០,០	១០០,០	១០០,០	១០០,០	១០០,០	១០០,០	១០០,០	១០០,០
វ័យជំទង់អាយុ១០-១៩	១៨,៦	១៦,៩	១៧,៧	២០,៦	១៨,០	១៩,២	១៩,៨	១៧,៦	១៨,៦
ចំនួនប្រជាជន	១៥.៣៧២	១៦.៧១៦	៣២.០៨៨	២៤.២៩០	២៦.៦២០	៥០.៩១០	៣៩.៦៦២	៤៣.៣៣៦	៨២.៩៩៨

តារាង ២.៨ សមាសភាពគ្រួសារ

ភាគរយគ្រួសារតាមភេទមេគ្រួសារ និងទំហំគ្រួសារ ទំហំមធ្យមគ្រួសារ និងភាគរយគ្រួសារដែលមានកុមារកំព្រា និងកុមារអាយុក្រោម ១៨ឆ្នាំ មិនរស់នៅជាមួយឪពុកម្តាយបង្កើត តាមតំបន់_កម្ពុជា ឆ្នាំ ២០២១-២០២២

ចរិតលក្ខណៈអង្កេត	តំបន់		
	ទីប្រជុំជន	ជនបទ	សរុប
ភាពជាមេគ្រួសារ			
បុរស	៦៨,១	៦៩,៥	៦៨,៩
ស្ត្រី	៣១,៩	៣០,៥	៣១,១
សរុប	១០០,០	១០០,០	១០០,០
ចំនួនសមាជិកគ្រួសារ			
១	៥,៩	៥,២	៥,៥
២	១៥,៩	១២,២	១៣,៦
៣	១៨,០	១៨,៣	១៨,២
៤	២៣,៥	២៥,៩	២៥,០
៥	១៨,០	១៨,៨	១៨,៥
៦	៩,៣	១០,៧	១០,២
៧	៤,៣	៥,២	៤,៩
៨	២,៧	២,០	២,៣
៩+	២,៤	១,៧	២,០
សរុប	១០០,០	១០០,០	១០០,០
ទំហំមធ្យមគ្រួសារ	៤,១	៤,២	៤,១
ភាគរយគ្រួសារមានកុមារអាយុក្រោម១៨ឆ្នាំ ដែលកំព្រា ឬមិនរស់នៅជាមួយឪពុកម្តាយបង្កើត			
កំព្រាទាំងឪពុកម្តាយ	១,៦	២,១	១,៩
កំព្រាតែឪពុក ឬម្តាយ ^១	៥,០	៥,០	៥,០
កុមារមិនរស់នៅជាមួយឪពុកម្តាយបង្កើត ^២	៩,៥	១៥,៣	១៣,០
កំព្រា ឬមិនរស់នៅជាមួយឪពុកម្តាយបង្កើត	១៦,១	២២,៤	១៩,៩
ចំនួនគ្រួសារ	៨.០៦៦	១២.៧៤០	២០.៨០៦

សម្គាល់: តារាងនេះផ្អែកលើសមាជិកគ្រួសារអចិន្ត្រៃយ៍ ឧទាហរណ៍ រស់នៅជាប្រចាំ

^១ រួមបញ្ចូលកុមារដែលស្លាប់ឪពុកម្តាយតែម្នាក់ និងមិនដឹងស្ថានភាពមានជីវិតរស់រានរបស់ឪពុកម្តាយ

^២ កុមារមិនរស់នៅជាមួយឪពុកម្តាយបង្កើតគឺជាកុមារអាយុក្រោម១៨ឆ្នាំនៅក្នុងគ្រួសារដោយគ្មានម្តាយ ឬឪពុករបស់ពួកគេ

តារាង ២.៩ ការរស់នៅរបស់កុមារ និងកុមារកំព្រា

ភាគរយកុមារស្នាក់នៅអចិន្ត្រៃយ៍អាយុក្រោម១៨ ឆ្នាំតាមការរស់នៅ និងស្ថានភាពរស់រានមានជីវិតរបស់ឪពុកម្តាយ ភាគរយកុមារដែលមិនរស់នៅជាមួយឪពុកម្តាយ បង្កើត និងភាគរយនៃកុមារដែលមានឪពុកម្តាយស្លាប់ ឬបានស្លាប់ទាំងពីរ តាមចរិតលក្ខណៈអង្កេតកម្ពុជា ឆ្នាំ ២០២១-២០២២

ចរិតលក្ខណៈអង្កេតអាយុ	កំពុងរស់នៅជាមួយឪពុកម្តាយ	កំពុងរស់នៅជាមួយម្តាយតែមិននៅជាមួយឪពុក		កំពុងរស់នៅជាមួយឪពុកតែមិននៅជាមួយម្តាយ		មិនរស់នៅជាមួយឪពុកម្តាយ					សរុប	ភាគរយមិនរស់នៅជាមួយឪពុកម្តាយបង្កើត	ភាគរយស្លាប់ឪពុកឬម្តាយ ឬស្លាប់ទាំងពីរ ^១	ចំនួនកុមារ
		ឪពុកនៅរស់	ឪពុកស្លាប់	ម្តាយនៅរស់	ម្តាយស្លាប់	ឪពុកម្តាយនៅរស់	នៅរស់រានតែម្តាយ	នៅរស់រានតែឪពុក	ស្លាប់ទាំងឪពុកម្តាយ	ខ្វះខាតព័ត៌មានពីឪពុកម្តាយ				
		រស់	ស្លាប់	រស់	ស្លាប់	រស់	រស់	រស់	ស្លាប់	ខ្វះខាតព័ត៌មានពីឪពុកម្តាយ				
០-៤	៧៨,៩	៨,០	១,៨	០,៧	០,៣	៨,៥	០,២	០,១	១,២	០,៣	១០០	១០,០	៣,៦	៨.៧២០
<២	៨២,៨	៨,៧	១,៧	០,៥	០,២	៤,៨	០,០	០,០	០,៩	០,៣	១០០	៥,៧	២,៨	៣.៤៨៦
២-៤	៧៦,៤	៧,៦	១,៩	០,៨	០,៣	១០,៩	០,៣	០,២	១,៤	០,៣	១០០	១២,៨	៤,១	៥.២៣៤
៥-៩	៧៣,៤	៦,៩	២,១	១,៣	០,៥	១២,៤	០,៨	០,៣	១,៧	០,៥	១០០	១៥,២	៥,៤	៨.៩៤៥
១០-១៤	៧១,៧	៥,៧	៤,០	១,៥	១,០	១២,២	០,៩	០,៤	២,៣	០,៥	១០០	១៥,៧	៨,៥	៩.២០៦
១៥-១៧	៦៩,៦	៥,៦	៦,១	១,៥	១,២	១០,៧	១,៦	០,៥	២,៩	០,៣	១០០	១៥,៦	១២,៣	៤.៣៦៨
កេរ														
ប្រុស	៧៣,៨	៦,៧	៣,២	១,៣	០,៨	១០,៩	០,៨	០,៣	២,១	០,៣	១០០	១៤,០	៧,១	១៥.៨៧៤
ស្រី	៧៤,១	៦,៧	៣,១	១,១	០,៦	១១,២	០,៧	០,៣	១,៧	០,៥	១០០	១៣,៩	៦,៤	១៥.៣៦៤
តំបន់														
ទីប្រជុំជន	៧៦,៣	៧,៣	៣,៤	១,៥	០,៧	៧,៨	០,៧	០,៣	១,៥	០,៥	១០០	១០,៣	៦,៧	១១.១១៧
ជនបទ	៧២,៦	៦,៣	៣,០	១,១	០,៧	១២,៨	០,៨	០,៣	២,១	០,៣	១០០	១៦,០	៦,៨	២០.១២១
រាជធានី ខេត្ត														
បន្ទាយមានជ័យ	៥៧,២	៦,៧	២,៤	១,៣	០,៩	២៩,៥	១,២	០,៥	០,១	០,២	១០០	៣១,៣	៥,២	១.៥០៨
បាត់ដំបង	៦២,១	៦,២	៥,៩	១,៥	០,៨	១៤,៦	១,១	០,៤	៦,៣	១,១	១០០	២២,៤	១៤,៥	២.៤១០
កំពង់ចាម	៧៥,១	៤,៥	៣,៧	០,៥	១,០	៨,៣	១,២	០,៣	៤,៥	០,៧	១០០	១៤,៤	១០,៨	២.២២៦
កំពង់ឆ្នាំង	៧១,២	១២,៣	២,០	២,៤	០,៩	៩,៧	០,៤	០,៤	០,៧	០,១	១០០	១១,២	៤,៣	១.០៨៦
កំពង់ស្ពឺ	៨០,៩	៦,២	៤,២	១,២	០,៥	៥,៤	០,៤	០,២	០,៩	០,១	១០០	៦,៩	៦,៣	១.៦៧៨
កំពង់ធំ	៨១,៧	៣,៩	២,៧	០,៦	០,៩	៧,៤	០,៥	០,៣	១,៩	០,២	១០០	១០,០	៦,២	១.៤៧៦
កំពត	៧០,៩	៧,១	២,៣	១,៣	០,១	១៤,៤	១,០	០,២	២,៣	០,៥	១០០	១៧,៨	៦,០	១.១៩៦
កណ្តាល	៨០,១	៧,៥	៣,២	១,៣	០,៦	៥,៤	០,៤	០,២	០,៧	០,៥	១០០	៦,៨	៥,២	២.១៩៥
កោះកុង	៧៩,៧	៥,១	២,១	១,៦	០,៣	៨,៦	១,០	០,៣	១,៣	០,០	១០០	១១,២	៥,០	២២៨
ក្រចេះ	៨៣,៣	៥,១	២,៤	០,៣	១,៦	៥,១	០,៣	០,២	១,៧	០,០	១០០	៧,៤	៦,២	៧៤២
មណ្ឌលគិរី	៨៥,៩	៣,៤	៤,៦	០,៦	០,៦	៣,៥	០,៥	០,២	០,៤	០,៣	១០០	៤,៦	៦,៤	២០៥
ភ្នំពេញ	៧៥,២	៧,៧	៣,៣	១,២	០,៦	៧,៩	១,៤	០,២	១,៩	០,៧	១០០	១១,៣	៧,៤	៣.៦៥៧
ព្រះវិហារ	៨៨,៤	២,៥	៣,៦	០,៧	០,៥	២,៩	០,៣	០,៣	០,៦	០,១	១០០	៤,២	៥,៤	៥៦៥
ព្រៃវែង	៦៨,២	៦,៣	១,៨	១,២	០,៤	២១,០	០,៤	០,១	០,៤	០,១	១០០	២២,០	៣,២	២.៣២៣
ពោធិសាត់	៧៣,៨	៣,៦	៣,១	១,៧	០,៨	១៣,១	១,១	០,១	២,៥	០,១	១០០	១៦,៨	៧,៧	៨៦៧
រតនគិរី	៩២,៥	១,៨	២,៥	០,៧	០,១	១,៣	០,៤	០,១	០,២	០,៤	១០០	២,០	៣,៣	៥៣៣
សៀមរាប	៧៥,១	៧,៤	៣,៧	១,០	១,៣	៧,២	០,៣	០,៤	៣,០	០,៧	១០០	១០,៨	៨,៧	២.៧៤៦
ព្រះសីហនុ	៧៤,៤	១១,០	២,៦	២,០	០,៨	៧,៦	០,៤	០,០	០,៨	០,៤	១០០	៨,៧	៤,៦	៣៦៥
ស្ទឹងត្រែង	៨៤,៧	៥,៥	២,១	០,៧	០,៥	៤,៩	០,២	០,២	០,៩	០,៣	១០០	៦,២	៣,៩	៣៥៦
ស្វាយរៀង	៧៥,២	៧,១	៣,០	១,៦	០,៦	១០,៨	០,១	០,៨	០,៩	០,០	១០០	១២,៥	៥,៤	១.១៤៤
តាកែវ	៧១,៤	៨,៩	១,៩	២,០	០,១	១៤,១	០,៧	០,៣	០,៥	០,១	១០០	១៥,៦	៣,៥	១.៦៥៩
ឧត្តរមានជ័យ	៧៣,១	៧,៩	២,៧	២,៥	០,៣	១១,៩	០,៧	០,២	០,៧	០,០	១០០	១៣,៥	៤,៦	៤១៦
កែប	៧៦,២	១០,៣	៣,១	២,២	០,៣	៦,២	១,២	០,២	០,២	០,២	១០០	៧,៨	៤,៩	៨៣
ប៉ៃលិន	៧៤,៣	៤,៥	៣,២	២,១	១,២	៧,៣	០,៧	០,៥	៦,២	០,១	១០០	១៤,៦	១១,៧	១៧០
ត្បូងឃ្មុំ	៧១,១	៧,៩	១,៩	១,២	០,២	១៥,២	១,៥	០,៥	០,២	០,៣	១០០	១៧,៤	៤,២	១.៤០៧
សន្ទស្សន៍បញ្ជាការទ្រព្យសម្បត្តិ														
ទាបបំផុត	៧៣,៩	៦,៣	៣,៤	១,៣	១,២	១០,៣	០,៩	០,៥	១,៦	០,៥	១០០	១៣,៤	៧,៦	៦.៩០៤
ទាប	៦៩,៤	៧,០	៣,១	១,០	០,៧	១៥,០	០,៨	០,៣	២,៤	០,៤	១០០	១៨,៤	៧,៣	៦.៤២៥
កណ្តាល	៦៩,៤	៦,៨	៤,០	១,៣	០,៤	១៣,៧	១,០	០,៤	២,៥	០,៥	១០០	១៧,៥	៨,៣	៦.២០៦
ខ្ពស់	៧៦,៦	៧,៨	៣,១	១,៣	០,៤	៨,៨	០,៥	០,១	១,២	០,២	១០០	១០,៦	៥,៣	៦.០៦៦
ខ្ពស់បំផុត	៨១,១	៥,៣	១,៩	១,៣	០,៦	៦,៨	០,៧	០,២	១,៧	០,៤	១០០	៩,៤	៥,១	៥.៦៣៧
សរុប <១៥	៧៤,៦	៦,៩	២,៦	១,២	០,៦	១១,១	០,៦	០,៣	១,៧	០,៤	១០០	១៣,៧	៥,៩	២៦.៨៧០
សរុប <១៨	៧៣,៩	៦,៧	៣,១	១,២	០,៧	១១,០	០,៨	០,៣	១,៩	០,៤	១០០	១៤,០	៦,៨	៣១.២៣៨

សម្គាល់៖ តារាងនេះផ្អែកលើសមាជិកគ្រួសារអចិន្ត្រៃយ៍ឧទាហរណ៍ រស់នៅជាប្រចាំ

^១ រួមបញ្ចូលកុមារដែលមានឪពុកស្លាប់ ម្តាយស្លាប់ ឬស្លាប់ទាំងពីរ និង បានស្លាប់ម្តងប៉ុន្តែមិនដឹងឬខកខានព័ត៌មានពីស្ថានភាពមានជីវិតរស់រាននៃម្តងទៀត

តារាង ២.១០ ការចុះសំបុត្រកំណើតកុមារអាយុក្រោម ៥ឆ្នាំ

កាលយកុមារអាយុក្រោម៥ឆ្នាំសមាជិកអចិន្ត្រៃយ៍ដែលបានចុះសំបុត្រកំណើតជាមួយមន្ត្រីអន្តោប្រវេណីកូលដ្ឋាន តាមចរិតលក្ខណៈអង្កេតកម្ពុជា ឆ្នាំ២០២១-២០២២

ចរិតលក្ខណៈអង្កេត	កាលយកុមារដែលបានចុះសំបុត្រកំណើត		កាលយសរុបកុមារបានចុះសំបុត្រកំណើត	
	មានសំបុត្រកំណើត	មិនមានសំបុត្រកំណើត	សំបុត្រកំណើត	ចំនួនកុមារ
អាយុ				
<១	៧៧,៤	៧,៨	៨៥,២	១.៧១៦
១-៤	៨៩,១	៤,២	៩៣,៣	៧.០០៤
ភេទ				
កុមារា	៨៧,០	៤,៨	៩១,៨	៤.៤១៩
កុមារី	៨៦,៥	៥,០	៩១,៥	៤.៣០១
តំបន់				
ទីប្រជុំជន	៨៨,៥	៤,៩	៩៣,៤	៣.១៤៥
ជនបទ	៨៥,៨	៤,៩	៩០,៧	៥.៥៧៥
រាជធានី ខេត្ត				
បន្ទាយមានជ័យ	៨១,៤	៨,១	៨៩,៥	៣៧៧
បាត់ដំបង	៨៧,៦	៤,៨	៩២,៤	៦៧១
កំពង់ចាម	៩៧,៦	០,៨	៩៨,៤	៥៤៧
កំពង់ឆ្នាំង	៨៦,៦	២,១	៨៨,៧	៣២០
កំពង់ស្ពឺ	៨៦,៥	៥,៨	៩២,៣	៤៥៨
កំពង់ធំ	៧៧,០	៧,៥	៨៤,៥	៤២១
កំពត	៨៥,៩	៣,២	៨៩,១	៣៤១
កណ្តាល	៩០,៥	៣,៨	៩៤,៣	៦១០
កោះកុង	៩១,៦	៣,២	៩៤,៨	៦៤
ក្រចេះ	៧២,៥	៦,១	៧៨,៦	២២៥
មណ្ឌលគីរី	៦៩,៤	៨,៨	៧៨,២	៥៩
ភ្នំពេញ	៩០,០	៣,៤	៩៣,៤	១.០៧៦
ព្រះវិហារ	៦៥,២	១៩,៨	៨៥,១	១៦៤
ព្រៃវែង	៩៤,២	០,២	៩៤,៤	៦៧៤
ពោធិ៍សាត់	៨២,៣	២,៤	៨៤,៧	២២៥
រតនគិរី	៦៥,៤	៨,៣	៧៣,៧	១៣២
សៀមរាប	៩៥,៧	០,៨	៩៦,៥	៧១៥
ព្រះសីហនុ	៧៥,៣	៧,៥	៨២,៨	១០២
ស្ទឹងត្រែង	៧៦,៦	៤,៤	៨១,០	១០៤
ស្វាយរៀង	៩៤,៦	២,៩	៩៧,៥	៣៦២
តាកែវ	៧១,៧	២០,៧	៩២,៤	៥០៩
ឧត្តរមានជ័យ	៨៩,៦	៥,៤	៩៥,០	១១៤
កែប	៩០,៤	៤,៨	៩៥,២	២២
ប៉ៃលិន	៨៥,៨	៣,៥	៨៩,៣	៤៧
ត្បូងឃ្មុំ	៨៨,៩	២,៦	៩១,៥	៣៨១
សន្ទស្សន៍បញ្ជាកាតព្វកិច្ចសម្បត្តិ				
ទាបបំផុត	៧៩,៤	៦,០	៨៥,៤	១.៨៩៩
ទាប	៨៨,០	៣,៨	៩១,៨	១.៧៣១
កណ្តាល	៨៨,០	៤,៧	៩២,៧	១.៧៦៩
ខ្ពស់	៨៧,៤	៦,៣	៩៣,៧	១.៧៣៥
ខ្ពស់បំផុត	៩២,១	៣,៤	៩៥,៥	១.៥៨៦
សរុប	៨៦,៨	៤,៩	៩១,៧	៨.៧២០

តារាង ២.១១.១ ការទទួលបានការអប់រំរបស់ស្ត្រី

ភាគរយតាមសមាជិកគ្រួសារស្នាក់នៅជាក់ស្តែង ស្ត្រីអាយុ៦ឆ្នាំឡើងតាមកម្រិតខ្ពស់បំផុតដែលបានរៀន ឬបញ្ចប់ពេញលេញនិងមេដ្យានឆ្នាំសិក្សាដែលបានបញ្ចប់ពេញលេញ តាមចរិតលក្ខណៈអង្កេតកម្ពុជា២០២១-២០២២

ចរិតលក្ខណៈអង្កេត	មិនបានចូលរៀន	មិនទាន់បញ្ចប់បឋមសិក្សា	បញ្ចប់បឋមសិក្សា ^១	មិនទាន់បញ្ចប់អនុវិទ្យាល័យ	បញ្ចប់អនុវិទ្យាល័យ ^២	ខ្ពស់ជាងអនុវិទ្យាល័យ	មិនដឹង	សរុប	ចំនួនបុរស	មេដ្យានឆ្នាំសិក្សាដែលបានបញ្ចប់
អាយុ										
៦-៩	២៧,៧	៧២,០	០,១	០,២	០,០	០,០	០,០	១០០,០	៣.៥១៧	០,៤
១០-១៤	២,៦	៥៧,៤	១៧,០	២២,៩	០,០	០,០	០,១	១០០,០	៤.៥៦៦	៤,៥
១៥-១៩	៣,៥	១០,០	៨,៥	៧០,៤	៤,៨	២,៧	០,១	១០០,០	៣.០៤៤	៨,២
២០-២៤	៥,២	១៧,០	៩,៥	៣៩,៥	១៣,៩	១៤,៩	០,២	១០០,០	២.៧២៧	៧,៨
២៥-២៩	៦,៩	២៣,២	៩,១	៣៦,៤	១០,៦	១៣,៥	០,២	១០០,០	៣.០៨២	៦,៩
៣០-៣៤	១១,០	២៨,០	១១,៩	៣១,៤	៧,០	១០,៥	០,៣	១០០,០	៣.៣៩៥	៥,៩
៣៥-៣៩	១៧,៥	៤០,៦	១០,៦	២៣,៧	៣,៧	៣,៦	០,២	១០០,០	៣.៤៤៣	៤,៣
៤០-៤៤	២៤,៥	៤៥,៥	៧,៩	១៨,០	២,៧	១,៣	០,១	១០០,០	២.៧១៨	៣,២
៤៥-៤៩	២៣,៥	៤៧,១	៥,៦	១៨,៨	៣,៥	១,៤	០,២	១០០,០	១.៧៦៣	៣,០
៥០-៥៤	២៦,៤	៤៦,៦	៤,៩	១៧,៦	៣,១	១,២	០,៣	១០០,០	២.៥១១	២,៨
៥៥-៥៩	៣៨,៩	៤៦,៦	៤,០	៨,៤	១,១	០,៧	០,៤	១០០,០	២.០៩៩	១,៤
៦០-៦៤	៤២,១	៤៤,៤	២,៤	៨,៥	០,៩	០,៦	១,០	១០០,០	១.៨៩២	១,១
៦៥+	៥៤,១	៣៣,៥	៣,០	៦,៩	០,៩	០,២	១,២	១០០,០	៣.៥០២	០,០
មិនដឹង	*	*	*	*	*	*	*	១០០,០	៣	*
តំបន់										
ទីប្រជុំជន	១៤,៣	៣៥,៥	៨,៧	២៨,២	៥,៩	៧,១	០,៣	១០០,០	១៤.៨៦៩	៥,០
ជនបទ	២៤,២	៤២,៤	៧,៤	២១,០	២,៧	១,៩	០,៣	១០០,០	២៣.៣៩៣	២,៩
រាជធានី ខេត្ត										
បន្ទាយមានជ័យ	២៥,២	៤០,៦	៨,២	១៩,៦	៤,៣	២,១	០,០	១០០,០	១.៧០៥	៣,១
បាត់ដំបង	១៨,២	៤១,៥	៧,៧	២៥,២	៣,៩	៣,០	០,៤	១០០,០	២.៧៤៦	៣,៧
កំពង់ចាម	២៤,០	៤៣,១	៧,៥	២០,៨	២,៤	២,០	០,២	១០០,០	២.៦២០	៣,២
កំពង់ឆ្នាំង	២១,៣	៤១,០	៧,៦	២៣,០	៣,៨	៣,២	០,១	១០០,០	១.៣១១	៣,៣
កំពង់ស្ពឺ	២១,៧	៣៨,៦	១០,៣	២៤,២	៣,២	១,៩	០,១	១០០,០	២.១៩៨	៣,៩
កំពង់ធំ	៣៥,៤	៣៨,២	៦,៤	១៦,៤	១,៩	១,៣	០,៥	១០០,០	១.៦៦១	១,៨
កំពត	១៩,៩	៣៩,០	៦,៧	២៥,៧	៤,៥	៤,០	០,២	១០០,០	១.៥៧១	៣,៩
កណ្តាល	១៥,៥	៣៩,៤	៩,៥	២៧,៦	៤,៤	៣,៣	០,២	១០០,០	២.៨៨៣	៤,៥
កោះកុង	២៦,៩	៣៧,៩	៧,៥	២១,០	៣,៣	៣,៤	០,០	១០០,០	២៨៤	៣,១
ក្រចេះ	១៧,៨	៤៦,៩	៨,៣	២១,៦	២,៧	២,៨	០,០	១០០,០	៨៨៦	៣,០
មណ្ឌលគីរី	២៨,៧	៣៦,៧	៧,១	២១,៤	៤,១	២,០	០,០	១០០,០	១៩៨	២,៧
ភ្នំពេញ	១១,២	៣០,៨	៩,០	៣០,៩	៧,២	១០,៨	០,១	១០០,០	៥.២៤៥	៥,៩
ព្រះវិហារ	២០,៩	៤៤,៣	៦,៥	២១,៤	៤,០	២,៦	០,២	១០០,០	៥៨៣	៣,០
ព្រៃវែង	១៦,៦	៤៧,១	៧,៧	២២,៨	១,៩	២,៩	០,៩	១០០,០	២.៧៥១	៣,៣
ពោធិ៍សាត់	២៧,៧	៤០,៣	៦,៩	១៩,៩	៣,៤	១,៣	០,៥	១០០,០	១.០៣២	៣,០
រតនគិរី	៤១,៦	៣៦,០	៦,០	១២,៦	២,៤	១,៣	០,០	១០០,០	៥៥៩	១,២
សៀមរាប	២០,៩	៤១,៨	៥,៧	២១,៥	៤,៨	៥,០	០,៣	១០០,០	២.៩៦៩	៣,៣
ព្រះសីហនុ	១៩,៨	៣៨,០	១០,៧	២៣,៦	៤,៥	៣,៤	០,១	១០០,០	៤៥៦	៤,១
ស្ទឹងត្រែង	២២,៧	៤៧,២	៨,៨	១៥,៥	៣,១	២,៤	០,២	១០០,០	៣៦៦	២,៦
ស្វាយរៀង	១៦,៩	៤៦,៣	៩,៣	២១,៩	៣,៤	២,១	០,០	១០០,០	១.៤២២	៣,៣
តាកែវ	១៧,៨	៣៨,៥	៦,៥	២៨,៣	៣,៣	៤,៣	១,៣	១០០,០	២.៣១៦	៤,២
ឧត្តរមានជ័យ	២៥,៨	៤៣,០	៨,០	១៧,៨	៣,៩	១,៤	០,០	១០០,០	៤៧៤	២,៩
កែប	១៩,៤	៣៨,៨	៧,៩	២២,៥	៧,៣	៣,៦	០,៤	១០០,០	១០៥	៤,០
ប៉ៃលិន	១៨,៦	៤០,៧	៧,៧	២៤,៦	៣,៦	៤,៥	០,២	១០០,០	១៨៥	៣,៧
ត្បូងឃ្មុំ	២៩,៩	៣៧,៤	៧,៤	២១,៤	១,៩	១,៩	០,២	១០០,០	១.៧៤៥	២,៨
សន្ទស្សន៍បញ្ជាក់ទ្រព្យសម្បត្តិ										
ទាបបំផុត	៣៤,៣	៤៤,៨	៦,៥	១៣,០	០,៨	០,៣	០,២	១០០,០	៧.៤៤៦	១,៦
ទាប	២៤,៥	៤៤,៥	៧,៦	១៩,៩	២,៣	០,៨	០,៤	១០០,០	៧.៦៤៧	២,៨
កណ្តាល	១៩,៤	៤២,៩	៨,០	២៤,៣	៣,១	១,៩	០,៥	១០០,០	៧.៦៩០	៣,៦
ខ្ពស់	១៤,៦	៣៨,៧	៩,១	២៨,៩	៤,៨	៣,៦	០,២	១០០,០	៧.៧២៩	៤,៦
ខ្ពស់បំផុត	៩,៤	២៨,២	៨,៣	៣២,៥	៨,៥	១២,៩	០,២	១០០,០	៧.៧៥១	៦,៥
សរុប	២០,៣	៣៩,៨	៧,៩	២៣,៨	៣,៩	៣,៩	០,៣	១០០,០	៣៨.២៦២	៣,៨

សម្គាល់៖ សញ្ញាផ្កាយបង្ហាញថាគ្រួសារខ្លះគឺផ្អែកលើការសម្រេចបានជាង ២៥ ហើយត្រូវបានលប់ចោល។

^១ បញ្ចប់ថ្នាក់ទី៦នៅកម្រិតបឋមសិក្សា

^២ បញ្ចប់ថ្នាក់ទី១២នៅកម្រិតវិទ្យាល័យ

តារាង ២.១១.២ ការទទួលបានការអប់រំរបស់បុរស

ភាគរយតាមសមាជិកគ្រួសារស្នាក់នៅជាក់ស្តែង បុរសអាយុ៦ឆ្នាំឡើងតាមកម្រិតខ្ពស់បំផុតដែលបានរៀន ឬបញ្ចប់ពេញលេញនិងមេដ្យានឆ្នាំសិក្សាដែលបានបញ្ចប់ពេញលេញ តាមចរិតលក្ខណៈអង្កេត កម្ពុជា ២០២១-២០២២

ចរិតលក្ខណៈអង្កេត	មិនទាន់បញ្ចប់			មិនទាន់បញ្ចប់អនុវិទ្យាល័យ			មិនដឹង	សរុប	ចំនួនបុរស	មេដ្យានឆ្នាំសិក្សាដែលបានបញ្ចប់
	មិនបានចូលរៀន	បឋមសិក្សា	បញ្ចប់បឋមសិក្សា ^១	បញ្ចប់អនុវិទ្យាល័យ	បញ្ចប់អនុវិទ្យាល័យ ^២	ខ្ពស់ជាងអនុវិទ្យាល័យ				
អាយុ										
៦-៩	៣១,៦	៦៧,៩	០,១	០,៤	០,០	០,០	០,០	១០០,០	៣.៦៨៧	០,៣
១០-១៤	៣,៨	៦៤,០	១៤,៩	១៧,៣	០,០	០,០	០,០	១០០,០	៤.៥៤១	៣,៩
១៥-១៩	៣,៨	១៧,១	៩,៤	៦២,៦	៤,៤	២,៧	០,០	១០០,០	៣.៣២៦	៧,៥
២០-២៤	៧,០	១៩,៩	៧,៨	៣៩,៧	១២,៧	១២,៤	០,៤	១០០,០	២.៦៤៨	៧,៤
២៥-២៩	៧,៩	២៤,២	១០,០	៣៣,៦	៩,៩	១៣,៦	០,៨	១០០,០	២.៧៧១	៦,៨
៣០-៣៤	៨,៥	២៤,៧	៨,៥	៣២,៣	១១,១	១៤,១	០,៨	១០០,០	៣.១១៧	៦,៨
៣៥-៣៩	១០,៤	៣២,២	៨,៩	៣០,៦	៨,៧	៨,៥	០,៧	១០០,០	៣.០៧៦	៥,៨
៤០-៤៤	១២,៤	៣៥,៨	៧,៩	២៩,២	៧,៦	៦,០	១,០	១០០,០	២.៤៩៦	៥,២
៤៥-៤៩	១៤,២	៣៣,៧	៧,៦	៣០,១	៨,៧	៤,៦	១,២	១០០,០	១.៦៣៨	៥,២
៥០-៥៤	១៣,២	៣៣,៥	៧,៤	៣១,៧	៩,០	៤,៥	០,៨	១០០,០	១.៩៣៦	៥,៤
៥៥-៥៩	២០,១	៤០,១	៧,៤	២៣,៤	៥,៥	២,៩	០,៧	១០០,០	១.៧៣៧	៣,៦
៦០-៦៤	២៤,១	៤៥,២	៦,៧	១៧,៦	២,៧	១,៣	២,៤	១០០,០	១.២៧៩	២,៧
៦៥+	២៣,៦	៣៩,៥	៧,៩	២១,៣	៣,៥	២,០	២,២	១០០,០	២.១៦៧	៣,២
មិនដឹង	*	*	*	*	*	*	*	១០០,០	១	*
តំបន់										
ទីប្រជុំជន	៨,៥	៣១,២	៧,៧	៣២,៧	៩,១	១០,៣	០,៥	១០០,០	១៣.៥០៦	៦,៣
ជនបទ	១៥,៦	៤២,៨	៨,៧	២៥,៤	៤,១	២,៥	០,៨	១០០,០	២០.៩១៤	៤,០
រាជធានី ខេត្ត										
បន្ទាយមានជ័យ	១៦,៥	៤៣,៩	១០,៣	២១,៧	៤,៤	៣,០	០,២	១០០,០	១.៥២៣	៣,៧
បាត់ដំបង	១១,៥	៤៣,៤	៨,៦	២៦,៤	៥,៧	៣,២	១,៣	១០០,០	២.៥៨៣	៤,៣
កំពង់ចាម	១៣,៣	៤៣,១	៧,៩	២៨,៨	៤,៥	២,៤	០,០	១០០,០	២.៣៣៤	៤,៤
កំពង់ឆ្នាំង	១៤,៣	៤១,៥	៨,៤	២៦,៦	៤,៦	៤,៤	០,០	១០០,០	១.១១៥	៤,៣
កំពង់ស្ពឺ	១២,៩	៤០,៥	៩,៦	២៨,២	៦,១	២,៥	០,២	១០០,០	១.៩៥២	៤,៧
កំពង់ធំ	៣១,០	៣៨,៧	៧,០	១៨,៣	២,២	១,៥	១,៤	១០០,០	១.៥១៦	២,២
កំពត	១២,៥	៣៦,៤	៨,៩	៣០,៣	៧,១	៤,៩	០,១	១០០,០	១.៣២៥	៥,១
កណ្តាល	១១,៦	៣៣,៦	៩,៣	៣៣,០	៧,១	៤,៦	០,៨	១០០,០	២.៥៥០	៥,៥
កោះកុង	១៩,៥	៣៦,៨	៨,៦	២៤,៨	៦,៦	៣,៧	០,០	១០០,០	២៦២	៤,១
ក្រចេះ	១១,៤	៤៩,១	៨,៦	២៥,៧	២,៨	២,៥	០,០	១០០,០	៨៨៨	៣,៩
មណ្ឌលគិរី	១៨,០	៤០,៦	៩,៤	២៥,១	៤,២	២,៧	០,០	១០០,០	១.៩៩៥	៣,៩
ភ្នំពេញ	៦,៧	២៥,៧	៦,៧	៣៣,៨	១០,៦	១៦,៥	០,០	១០០,០	៤.៩២៨	៧,៤
ព្រះវិហារ	១៣,៤	៤៥,៩	៨,០	២៣,៦	៥,៣	៣,០	០,៩	១០០,០	៥៥០	៣,៨
ព្រៃវែង	៧,៦	៤១,៧	៧,៩	៣២,៨	៤,១	៤,៨	១,១	១០០,០	២.៣០៨	៥,០
ពោធិ៍សាត់	១៧,៧	៤៤,៧	៨,៧	២១,៣	៣,៩	២,៥	១,២	១០០,០	៩៩៧	៣,៩
រតនគិរី	២៩,៧	៤០,៤	៦,៩	១៦,២	៤,៣	២,៤	០,០	១០០,០	៥៥២	២,២
សៀមរាប	១៣,២	៣៩,៦	៧,៥	២៥,៦	៧,១	៦,២	០,៨	១០០,០	២.៦៩៣	៤,៥
ព្រះសីហនុ	១១,៧	៣៦,១	៩,២	៣០,០	៨,០	៤,៦	០,៤	១០០,០	៤៤០	៥,២
ស្ទឹងត្រែង	១៦,៣	៤៩,៥	៧,២	១៨,០	៤,៥	៣,៧	០,៩	១០០,០	៣៤៨	៣,១
ស្វាយរៀង	៧,៣	៤១,៣	១០,០	៣២,៥	៤,៧	៤,១	០,១	១០០,០	១.២៤៥	៥,១
តាកែវ	៩,១	៣៣,៩	៨,១	៣១,៧	៧,៥	៦,០	៣,៧	១០០,០	១.៨៩៨	៥,៦
ឧត្តរមានជ័យ	១៦,៤	៤១,៧	៨,០	២៦,៤	៥,១	២,៣	០,០	១០០,០	៤៣៤	៤,១
កែប	១២,៨	៣៦,៣	១០,០	២៦,៩	៨,៤	៥,៣	០,៤	១០០,០	៩៨	៥,១
ប៉ៃលិន	១០,៨	៣៩,៣	៩,៦	២៨,១	៥,៨	៥,២	១,២	១០០,០	១៧៧	៤,៨
ត្បូងឃ្មុំ	១៨,៥	៣៨,៤	១០,៤	២៦,៩	៣,៥	១,៨	០,៥	១០០,០	១.៥០៨	៤,២
សរុប	១២,៨	៣៨,២	៨,៣	២៨,៣	៦,១	៥,៦	០,៧	១០០,០	៣៤.៤២០	៤,៨

សម្គាល់៖ សញ្ញាផ្កាយបង្ហាញថា តួលេខគឺផ្អែកលើការស្រាវជ្រាវលើកម្រិតអប់រំរបស់បុរស ២៥ ឬលើសត្រូវបានលប់ចេញ។

^១ បញ្ចប់ថ្នាក់ទី៦នៅកម្រិតបឋមសិក្សា

^២ បញ្ចប់ថ្នាក់ទី១២នៅកម្រិតវិទ្យាល័យ

តារាង ២.១២ ផលធៀបនៃការសិក្សា

អត្រាចូលសាលារៀនសុទ្ធសាត (NAS) និង អត្រាចូលសាលារៀនដុល (GAS) សម្រាប់កុមាររស់នៅអចិន្ត្រៃយ៍ តាមភេទ និងកម្រិតអប់រំ និងសន្ទស្សន៍សមភាពយេនឌ័រ (GPI) តាមចរិតលក្ខណៈអង្កេតកម្ពុជា ២០២១-២០២២

ចរិតលក្ខណៈអង្កេត	អត្រាចូលសាលារៀនសុទ្ធសាត ^១				អត្រាចូលសាលារៀនដុល ^២			
	ប្រុស	ស្រី	សរុប	សន្ទស្សន៍សមភាពយេនឌ័រ ^៣	ប្រុស	ស្រី	សរុប	សន្ទស្សន៍សមភាពយេនឌ័រ ^៣
បឋមសិក្សា								
តំបន់								
ទីប្រជុំជន	៧៥,៤	៧៥,៦	៧៥,៥	១,០០	៩៦,០	៩៥,០	៩៥,៥	០,៩៩
ជនបទ	៧០,៣	៧២,៥	៧១,៤	១,០៣	៩០,៨	៩០,៩	៩០,៩	១,០០
រាជធានី ខេត្ត								
បន្ទាយមានជ័យ	៨៩,០	៩០,៧	៨៩,៨	១,០២	១១៦,៩	១១៧,២	១១៧,០	១,០០
បាត់ដំបង	៧២,៤	៨០,២	៧៦,១	១,១១	៩៤,០	៩៩,៨	៩៦,៧	១,០៦
កំពង់ចាម	៥១,៧	៥៨,៦	៥៥,២	១,១៣	៦៩,៩	៦៩,៧	៦៩,៨	១,០០
កំពង់ឆ្នាំង	៩៣,០	៩៤,២	៩៣,៦	១,០១	១២០,៧	១១៥,២	១១៨,០	០,៩៥
កំពង់ស្ពឺ	៣៣,៥	៣៣,៨	៣៣,៦	១,០១	៤១,២	៤០,៤	៤០,៨	០,៩៨
កំពង់ធំ	៦៩,១	៦៦,៩	៦៨,០	០,៩៧	៩១,២	៩០,៩	៩១,១	១,០០
កំពត	៦៥,៣	៦៥,៧	៦៥,៥	១,០១	៨០,៧	៧៧,២	៧៨,៩	០,៩៦
កណ្តាល	៦៣,១	៦៦,៤	៦៤,៨	១,០៥	៧៩,៧	៧៧,២	៧៨,៤	០,៩៧
កោះកុង	៥២,៨	៥១,៤	៥២,១	០,៩៧	៦៨,២	៦៩,៩	៦៩,១	១,០២
ក្រចេះ	៨៦,៤	៩២,០	៨៩,០	១,០៦	១១១,៤	១១៤,៣	១១២,៨	១,០៣
មណ្ឌលគីរី	៧៧,៣	៧២,៩	៧៥,១	០,៩៤	៩៧,៥	៩៣,៧	៩៥,៦	០,៩៦
ភ្នំពេញ	៨៧,០	៨៦,៥	៨៦,៨	០,៩៩	១១០,៦	១១៤,០	១១២,២	១,០៣
ព្រះវិហារ	៧៥,០	៧៤,៧	៧៤,៨	១,០០	៩៨,០	១០០,៩	៩៩,៣	១,០៣
ព្រៃវែង	៧៨,០	៧៩,៨	៧៨,៩	១,០២	១០៤,៧	១០១,៧	១០៣,២	០,៩៧
ពោធិសាត់	៤៦,៩	៤៤,៣	៤៥,៧	០,៩៤	៧០,៩	៥៥,៦	៦៣,៥	០,៧៨
រតនគិរី	៧៣,៣	៨៥,១	៧៩,២	១,១៦	១១៨,៧	១១៧,៦	១១៨,១	០,៩៩
សៀមរាប	៧៧,១	៧៧,៧	៧៧,៤	១,០១	៩២,៧	៩៧,៥	៩៥,១	១,០៥
ព្រះសីហនុ	៧៣,៥	៧៧,១	៧៥,២	១,០៥	៩៦,២	៨៨,៥	៩២,៤	០,៩២
ស្ទឹងត្រែង	៨៤,៩	៨៧,៦	៨៦,២	១,០៣	១១៤,៣	១២២,៩	១១៨,៤	១,០៨
ស្វាយរៀង	៩០,៦	៨៨,១	៨៩,៣	០,៩៧	១១០,៨	១០១,៥	១០៦,២	០,៩២
តាកែវ	៧៧,៩	៧៩,០	៧៨,៥	១,០១	៩៥,៣	៩៨,៣	៩៦,៨	១,០៣
ឧត្តរមានជ័យ	៧៨,៣	៨៣,៩	៨១,២	១,០៧	១០១,៣	១០៩,៤	១០៥,៤	១,០៨
កែប	៦១,០	៥៦,៣	៥៨,៧	០,៩២	៨៣,៣	៧១,២	៧៧,៤	០,៨៥
ប៉ៃលិន	៩០,៣	៨៩,២	៨៩,៨	០,៩៩	១១៦,៣	១១៣,០	១១៤,៧	០,៩៧
ត្បូងឃ្មុំ	៥៩,៨	៥៩,៤	៥៩,៦	០,៩៩	៧១,០	៧២,៨	៧១,៩	១,០៣
សន្ទស្សន៍បញ្ជាក់ទ្រព្យសម្បត្តិ								
ទាបបំផុត	៦៩,៧	៧១,១	៧០,៤	១,០២	៩៤,៩	៩៣,២	៩៤,១	០,៩៨
ទាប	៧២,៥	៧២,៥	៧២,៥	១,០០	៩៤,១	៨៨,៣	៩១,២	០,៩៤
កណ្តាល	៦៦,៦	៧២,៤	៦៩,៥	១,០៩	៨៦,៣	៨៧,៧	៨៧,០	១,០២
ខ្ពស់	៧៤,២	៧៤,៦	៧៤,៤	១,០១	៩៣,២	៩៥,៥	៩៤,៤	១,០២
ខ្ពស់បំផុត	៧៨,២	៧៨,៨	៧៨,៥	១,០១	៩៤,៣	៩៨,៣	៩៦,១	១,០៤
សរុប	៧២,១	៧៣,៦	៧២,៨	១,០២	៩២,៦	៩២,៤	៩២,៥	១,០០

មធ្យមសិក្សា

តំបន់								
ទីប្រជុំជន	៤៤,៤	៤៥,៥	៤៥,០	១,០២	៥១,៤	៥៣,០	៥២,២	១,០៣
ជនបទ	៣៦,០	៤៤,៩	៤០,៤	១,២៥	៤២,២	៥០,៥	៤៦,៣	១,២០
រាជធានី ខេត្ត								
បន្ទាយមានជ័យ	៤៨,៧	៥៥,៥	៥២,២	១,១៤	៥៧,២	៦៤,២	៦០,៨	១,១២
បាត់ដំបង	៣៧,៤	៥២,១	៤៤,៣	១,៣៩	៤២,៧	៥៦,០	៤៨,៩	១,៣១
កំពង់ចាម	២៥,៦	៤០,៦	៣២,១	១,៥៨	៣០,៨	៤៨,៨	៣៨,៦	១,៥៩
កំពង់ឆ្នាំង	៥៩,៤	៦៤,៥	៦២,១	១,០៩	៦៥,៩	៧៦,៧	៧១,៦	១,១៦

កំពង់ស្ពឺ	១៧,០	២០,៥	១៨,៦	១,២១	១៧,៩	២៤,៣	២០,៩	១,៣៦
កំពង់ធំ	៣០,៦	៤១,១	៣៥,៦	១,៣៤	៣៧,០	៤៧,៩	៤២,២	១,២៩
កំពត	៣២,៥	៣៨,០	៣៥,៤	១,១៧	៣៧,៤	៤២,៥	៤០,១	១,១៤
កណ្តាល	៣៦,០	៣២,៩	៣៤,៣	០,៩១	៤២,១	៣៤,៤	៣៧,៩	០,៨២
កោះកុង	២៩,៦	៣៤,០	៣១,៩	១,១៥	៣៥,១	៣៦,៥	៣៥,៨	១,០៤
ក្រចេះ	៣៩,១	៤៦,៣	៤២,៣	១,១៨	៤២,០	៥០,០	៤៥,៥	១,១៩
មណ្ឌលគិរី	៣៤,៧	៤០,៣	៣៧,៥	១,១៦	៤១,៧	៤៥,៥	៤៣,៦	១,០៩
ភ្នំពេញ	៤៥,៧	៥៤,០	៤៩,៩	១,១៨	៥៤,២	៦១,២	៥៧,៧	១,១៣
ព្រះវិហារ	៤១,៥	៤៣,១	៤២,៣	១,០៤	៤៥,៣	៤៦,៦	៤៥,៩	១,០៣
ព្រៃវែង	៤៦,០	៥០,៦	៤៨,២	១,១០	៥៤,៣	៥៨,១	៥៦,១	១,០៧
ពោធិសាត់	២៤,២	២៧,៨	២៥,៨	១,១៥	២៨,៩	៣៤,៦	៣១,៤	១,២០
រតនគិរី	៣០,៤	២៦,៦	២៨,៥	០,៨៨	៣៥,៦	៣០,៤	៣៣,១	០,៨៥
សៀមរាប	៤៦,៦	៤៨,៥	៤៧,៥	១,០៤	៥៣,៥	៥៦,២	៥៤,៧	១,០៥
ព្រះសីហនុ	៤៨,២	៥៦,០	៥១,៨	១,១៦	៥៣,៧	៦២,៧	៥៧,៩	១,១៧
ស្ទឹងត្រែង	២៧,៤	៣២,៧	៣០,៣	១,១៩	៣០,៣	៣៥,១	៣៣,០	១,១៦
ស្វាយរៀង	៥២,៨	៥៤,៤	៥៣,៥	១,០៣	៥៩,៨	៦៤,២	៦១,៩	១,០៧
តាកែវ	៦០,៩	៥៣,៣	៥៦,៦	០,៨៨	៧៤,៦	៦៣,០	៦៨,០	០,៨៤
ឧត្តរមានជ័យ	៤០,០	៤៧,៤	៤៣,៤	១,១៩	៤៥,៧	៥៥,១	៥០,១	១,២១
កែប	២៩,២	៣០,៨	២៩,៩	១,០៥	៣៩,៤	៤៤,៤	៤១,៧	១,១៣
ប៉ៃលិន	៤៥,៤	៥២,១	៤៨,៨	១,១៥	៥១,៩	៥៩,២	៥៥,៦	១,១៤
ត្បូងឃ្មុំ	៣១,៣	៣៩,៦	៣៥,៤	១,២៧	៣៧,៩	៤៤,២	៤១,១	១,១៧
សន្ទស្សន៍បញ្ជាកាតព្រទ្រព្យសម្បត្តិ								
ទាបបំផុត	២២,៦	២៨,៨	២៥,៦	១,២៧	២៦,២	៣២,៣	២៩,១	១,២៣
ទាប	៣៥,១	៤៤,៨	៣៩,៨	១,២៨	៤០,៤	៥១,៣	៤៥,៧	១,២៧
កណ្តាល	៣៩,៩	៤៦,៩	៤៣,៤	១,១៧	៤៦,៦	៥៣,០	៤៩,៨	១,១៤
ខ្ពស់	៤៣,១	៤៤,០	៤៣,៦	១,០២	៥១,០	៥២,១	៥១,៦	១,០២
ខ្ពស់បំផុត	៥៦,៧	៦១,៣	៥៩,០	១,០៨	៦៥,៧	៦៨,៦	៦៧,២	១,០៤
សរុប	៣៩,២	៤៥,១	៤២,១	១,១៥	៤៥,៦	៥១,៥	៤៨,៥	១,១៣

^១ អត្រាចូលសាលារៀនសុទ្ធសាត(NAR) សម្រាប់បឋមសិក្សា គឺជាកាតរយនៃចំនួនសិស្សដែលមានអាយុចូលរៀនបឋមសិក្សា (៦-១១ ឆ្នាំ) ធៀបនឹងសិស្សបានចូលរៀននៅសាលាបឋមសិក្សា។ អត្រាចូលសាលារៀនសុទ្ធសាត (NAR) សម្រាប់អនុវិទ្យាល័យ គឺជាកាតរយនៃចំនួនសិស្សដែលមានអាយុចូលរៀនអនុវិទ្យាល័យ (១២-១៨ ឆ្នាំ) ធៀបនឹងសិស្សបានចូលរៀននៅអនុវិទ្យាល័យ ។ តាមនិយមន័យ អត្រាចូលសាលារៀនសុទ្ធសាត (NAR) មិនអាចលើសពី ១០០.០ ទេ។

^២ អត្រាចូលសាលារៀនដុល(GAR)សម្រាប់បឋមសិក្សាជាចំនួនសិស្សបឋមសិក្សាសរុប ជាកាតរយធៀបនឹងចំនួនសិស្សដែលមានអាយុចូលសាលាបឋមសិក្សាជាផ្លូវការ ។ អត្រាចូលសាលារៀនដុល(GAR)សម្រាប់បឋមសិក្សាជាចំនួនសិស្សមិត្តអនុវិទ្យាល័យសរុប ជាកាតរយធៀបនឹងចំនួនសិស្សដែលមានអាយុចូលរៀនអនុវិទ្យាល័យជាផ្លូវការ ។ ប្រសិនបើមានចំនួនសិស្សដែលមានអាយុលើស និងមិនទាន់គ្រប់អាយុចូលរៀននៅកម្រិតនៃការសិក្សាណាមួយ នោះអត្រាចូលសាលារៀនដុល(GAR) អាចលើសពី ១០០.០។

^៣ សន្ទស្សន៍សមភាពយេនឌ័រសម្រាប់បឋមសិក្សាគឺជាផលធៀបនៃអត្រាចូលសាលារៀនសុទ្ធសាត(NAR)ឬ អត្រាចូលសាលារៀនដុល(GAR)កម្រិតបឋមសិក្សារបស់កុមារី ទៅនឹង អត្រាចូលសាលារៀនសុទ្ធសាត(NAR) ឬ អត្រាចូលសាលារៀនដុល(GAR)របស់កុមារ ។

តារាង ២.១៣ អត្រាចូលរួមក្នុងការចូលរៀនដំបូង

ភាគរយកុមារចុះឈ្មោះចូលរៀនកម្រិតបឋមសិក្សាអាយុតិចជាងអាយុចូលរៀន ១ ឆ្នាំផ្អែកទៅលើមធ្យមសិក្សាតាមកម្មវិធីអប់រំកុមារតូច ឬសាលាបឋមសិក្សា និងការកែសម្រួលអត្រាចូលរៀនសុទ្ធសាត(NAR) តាមចរិតលក្ខណៈអង្កេតកម្ពុជា ឆ្នាំ ២០២១-២០២២

ចរិតលក្ខណៈអង្កេត	បែងចែកភាគរយកុមារបានចូលរៀន				កែសម្រួលអត្រាចូលរៀនសុទ្ធ	
	កម្មវិធីអប់រំកុមារតូច	បឋមសិក្សា	ទាំងកម្មវិធីអប់រំកុមារតូច ឬ បឋមសិក្សា	សរុប	សាត NAR ^១	ចំនួនកុមារអាយុ ៥ ឆ្នាំនៅដើមឆ្នាំសិក្សា
កេទ						
ប្រុស	២៣,៧	២៩,៣	៤៧,០	១០០,០	៥៣,០	១.០៥៧
ស្រី	២៧,៩	៣១,៧	៤០,៤	១០០,០	៥៩,៦	៩៥៩
តំបន់						
ទីប្រជុំជន	២៣,៤	៣១,៦	៤៥,០	១០០,០	៥៥,០	៧១៥
ជនបទ	២៧,០	២៩,៨	៤៣,២	១០០,០	៥៦,៨	១.៣០១
រាជធានី ខេត្ត						
បន្ទាយមានជ័យ	៤៧,១	៣៣,៨	១៩,១	១០០,០	៨០,៩	៩៧
បាត់ដំបង	២៩,៧	២៨,០	៤២,៣	១០០,០	៥៧,៧	១៥១
កំពង់ចាម	១៧,១	៣០,០	៥៣,០	១០០,០	៤៧,០	១៤៥
កំពង់ឆ្នាំង	២៧,២	៣៨,៨	៣៤,០	១០០,០	៦៦,០	៦៦
កំពង់ស្ពឺ	៥,៩	៦,៦	៨៧,៥	១០០,០	១២,៥	៩៩
កំពង់ធំ	២៦,៦	២៨,៧	៤៤,៧	១០០,០	៥៥,៣	៨៤
កំពត	២០,៣	២៧,៩	៥១,៨	១០០,០	៤៨,២	៨២
កណ្តាល	៣១,៨	២៥,៥	៤២,៦	១០០,០	៥៧,៤	១៣៦
កោះកុង	១៨,៥	២៣,៣	៥៨,២	១០០,០	៤១,៨	១៨
ក្រចេះ	១៩,៦	៣៥,៤	៤៥,០	១០០,០	៥៥,០	៤៣
មណ្ឌលគីរី	២១,២	៣៥,៨	៤៣,០	១០០,០	៥៧,០	១៣
ភ្នំពេញ	២២,២	៣៦,២	៤១,៦	១០០,០	៥៨,៤	២៥៥
ព្រះវិហារ	២៩,៤	៣១,៤	៣៩,២	១០០,០	៦០,៨	៣៦
ព្រៃវែង	២៥,០	៤៥,៩	២៩,១	១០០,០	៧០,៩	១៧៣
ពោធិ៍សាត់	១៥,៥	១៨,០	៦៦,៤	១០០,០	៣៣,៦	៥១
រតនគិរី	១៧,២	៤៥,៥	៣៧,៣	១០០,០	៦២,៧	៣២
សៀមរាប	៣៨,៧	១៧,៨	៤៣,៥	១០០,០	៥៦,៥	១៧៧
ព្រះសីហនុ	១៥,៨	១៦,០	៦៨,២	១០០,០	៣១,៨	២០
ស្ទឹងត្រែង	១៥,៨	៤៧,៦	៣៦,៦	១០០,០	៦៣,៤	២៧
ស្វាយរៀង	១៨,៩	៤៦,៩	៣៤,២	១០០,០	៦៥,៨	៥៩
តាកែវ	២៨,៧	៣១,៤	៣៩,៩	១០០,០	៦០,១	១១៦
ឧត្តរមានជ័យ	៣០,៧	៣៣,១	៣៦,៣	១០០,០	៦៣,៧	៣២
កែប	១៤,០	២៩,៣	៥៦,៧	១០០,០	៤៣,៣	៥
ប៉ៃលិន	២៦,៦	៤៦,៧	២៦,៧	១០០,០	៧៣,៣	១០
ត្បូងឃ្មុំ	២៨,២	២៥,៤	៤៦,៤	១០០,០	៥៣,៦	៩០
សន្ទស្សន៍បញ្ហាភាគទ្រព្យសម្បត្តិ						
ទាបបំផុត	២៦,១	២២,៩	៥១,១	១០០,០	៤៨,៩	៤៦៧
ទាប	២៧,៣	២៨,៤	៤៤,៣	១០០,០	៥៥,៧	៤០៣
កណ្តាល	២២,៣	៣១,២	៤៦,៥	១០០,០	៥៣,៥	៣៨២
ខ្ពស់	២៦,៥	២៨,៩	៤៤,៦	១០០,០	៥៥,៤	៤០៩
ខ្ពស់បំផុត	២៦,១	៤៣,៧	៣០,១	១០០,០	៦៩,៩	៣៥៥
សរុប	២៥,៧	៣០,៤	៤៣,៩	១០០,០	៥៦,១	២.០១៦

^១ ភាគរយកុមារចូលរៀននៅអាយុតិចជាង១ឆ្នាំនៃអាយុផ្លូវការចូលរៀនថ្នាក់បឋមសិក្សា(ដើមឆ្នាំសិក្សា) តាមកម្មវិធីអប់រំកុមារតូច ឬសាលាបឋមសិក្សា

លទ្ធផលសំខាន់ៗ

- **អក្ខរភាព:** ភាគរយនៃអ្នកផ្តល់ចម្លើយដែលចេះអក្សរបានកើនឡើងក្នុង ចំណោមស្ត្រីពី ៧៦% នៅឆ្នាំ២០១៤ ទៅ ៨១% និងក្នុងចំណោមបុរសពី ៨៤% ទៅ ៨៦% ។ ក្នុងរយៈពេលដូចគ្នានេះមេដ្យាននៃឆ្នាំសិក្សាបញ្ចប់ឆ្នាំ ពេញលេញបានកើនឡើង ក្នុងចំណោមស្ត្រីពី ៤,៨ ឆ្នាំ ទៅ៦,០ ឆ្នាំ និងក្នុង ចំណោមបុរសពី ៦,០ ឆ្នាំ ទៅ ៦,៧ ឆ្នាំ។
- **ការប្រើប្រាស់អ៊ីនធឺណែត:** ធ្លាប់ប្រើប្រាស់អ៊ីនធឺណែត ៦៤% ជាស្ត្រី និង ៧៧% ជាបុរស។
- **មានការងារធ្វើ:** ស្ត្រីបច្ចុប្បន្នមានការងារធ្វើ ៦៦% និង បុរស ៨៧% ។
- **មុខរបរ:** សមាមាត្រនៃអ្នកផ្តល់ចម្លើយមានធ្វើការផ្នែកកសិកម្មបានធ្លាក់ចុះ តាំងពីឆ្នាំ២០១៤ ពី ៤៤% ធ្លាក់មក ២១% ក្នុងចំណោមស្ត្រី និងពី ៥២% ធ្លាក់មក២៨% ក្នុងចំណោមបុរស។ ផ្ទុយទៅវិញ សមាមាត្រដែលចូលរួម ពលកម្មដោយជំនាញបានកើនឡើងពី ២៦% ទៅ ៣៧% ក្នុងចំណោម បុរស និងពី២២% ទៅ២៧% ក្នុងចំណោមស្ត្រី។

 ពួកនេះបង្ហាញពីតំរូវការអំពីលក្ខណៈប្រជាសាស្ត្រ និងសេដ្ឋកិច្ច សង្គម របស់អ្នកផ្តល់ចម្លើយដូចជាអាយុ កម្រិត សិក្សាអប់រំ អក្ខរភាព ស្ថានភាពអាពាហ៍ពិពាហ៍ ការងារ មុខរបរ បញ្ហាភាគទ្រព្យសម្បត្តិ ការធានារ៉ាប់រងសុខភាព ទឹកផ្លែឈើកំណើត ទឹកផ្លែឈើរស់នៅបច្ចុប្បន្ន និងការធ្វើទេសន្តប្រវេសន៍ថ្មីៗ។ ជំពូកនេះក៏បង្ហាញពីតំរូវការស្តីពីការ ប្រើប្រាស់គ្រឿងស្រវឹង និងថ្នាំជក់របស់អ្នកផ្តល់ចម្លើយផងដែរ។ ជាមួយគ្នា ព័ត៌មាននេះមានប្រយោជន៍សម្រាប់ ការយល់ដឹងអំពីផលប៉ះពាល់ដល់ការប្រើប្រាស់សេវាសុខភាពបន្តពូជ ការប្រើប្រាស់វិធីពន្យារកំណើត និង អាកប្បកិរិយាសុខភាពផ្សេងៗទៀត។

៣.១ មូលដ្ឋានចរិតលក្ខណៈអ្នកផ្តល់ចម្លើយ

អង្កេត CDHS ឆ្នាំ២០២១-២២ បានសម្ភាសន៍ស្ត្រីចំនួន១៩.៤៩៦នាក់ និងបុរសចំនួន៨.៨២៥ នាក់អាយុ ១៥-៤៩ ឆ្នាំ។ តារាង៣.១ បង្ហាញភាគរយស្ត្រី និងបុរសអាយុ ១៥ -៤៩ ឆ្នាំ ទៅតាមចរិតលក្ខណៈអង្កេត។ សែសិបបួនភាគរយ នៃស្ត្រី និង ៤៦% នៃបុរសមានអាយុក្រោម ៣០ ឆ្នាំ។ ប្រជាជនកម្ពុជាស្ទើរតែទាំងអស់កាន់សាសនាព្រះពុទ្ធ (៩៧% ទាំងស្ត្រី និងបុរស)។ បីភាគរយនៃអ្នកផ្តល់ចម្លើយកាន់សាសនាមូស្លីម ឬគ្រិស្តសាសនា ឬមិនកាន់សាសនាណាមួយ។ ស្ត្រីមានច្រើនជាងបុរសបច្ចុប្បន្នរៀបការរួច ឬរស់នៅជាមួយដៃគូដូចប្តីប្រពន្ធ (៦៩% និង ៦២%)។ ស្ត្រីមានតិចជាង បុរសដែលមិនធ្លាប់រៀបការ (២៥% និង៣៥%)។ ប្រជាជនកម្ពុជាប្រហែល ៣ នាក់ក្នុងចំណោម ៥ នាក់រស់នៅ ជនបទ (៥៨% ជាស្ត្រី និង ៥៧% ជាបុរស)។

៣.២ កម្រិតសិក្សាអប់រំ និងអក្ខរភាព

អក្ខរភាព

អ្នកផ្តល់ចម្លើយដែលបានចូលរៀនខ្ពស់ជាងមធ្យមសិក្សាត្រូវបានសន្មតថាជាអ្នកចេះអក្សរ។ អ្នកផ្តល់ចម្លើយផ្សេងទៀតទាំងអស់ត្រូវបានចាត់ទុកថាចេះអក្សរ ប្រសិនបើពួកគាត់អាចអានបានទាំងអស់ ឬមួយផ្នែកនៃប្រយោគដែលបង្ហាញដល់ពួកគាត់។

សម្រាប់: ស្ត្រី និងបុរសអាយុពី១៥-៤៩ ឆ្នាំ។

កម្រិតសិក្សាអប់រំ គឺជាកត្តាកំណត់ដ៏សំខាន់បំផុតក្នុងការកំណត់ចំណេះដឹង និងឥរិយាបថបុគ្គលម្នាក់ៗ។ តារាង ៣.២.១ តារាង ៣.២.២ និងរូប ៣.១ បង្ហាញកម្រិតសិក្សាអប់រំក្នុងចំណោមស្ត្រី និងបុរស។ ស្ត្រីមានពីរដងច្រើនជាងបុរសដែលបានសិក្សាអប់រំក្រៅប្រព័ន្ធ (១២% ធៀប ៦%) ខណៈដែលពាក់កណ្តាលនៃស្ត្រី (៥០%) និង ៥៨% នៃបុរសមានកម្រិតសិក្សាអប់រំកម្រិតមធ្យមសិក្សា ឬខ្ពស់ជាងនេះ។ ប៉ែតសិបភាគរយនៃស្ត្រី និង ៨៦% នៃបុរសជាអ្នកចេះអក្សរ (តារាង ៣.៣.១ និង ៣.៣.២)។

និន្នាការៈ ភាគរយអ្នកផ្តល់ចម្លើយដែលចេះអក្សរ បានកើនឡើងតាំងពីឆ្នាំ ២០១៤ ពី ៧៦% ទៅ ៨១% ក្នុងចំណោមស្ត្រី និងពី ៨៤% ទៅ ៨៦% ក្នុងចំណោមបុរស។ ភាគរយនៃស្ត្រី និងបុរសដែលគ្មានកម្រិតសិក្សាអប់រំនៅតែមិនផ្លាស់ប្តូរក្នុងរយៈពេលដូចគ្នានេះ។ មេដ្យាននៃឆ្នាំសិក្សាបានបញ្ចប់បានកើនឡើងពី ៤,៨ឆ្នាំ ទៅ ៦,០ ឆ្នាំក្នុងចំណោមស្ត្រី និងពី ៦,០ ឆ្នាំទៅ ៦,៧ ឆ្នាំក្នុងចំណោមបុរស។

ទម្រង់កម្រិតសិក្សាអប់រំ និងអក្ខរភាពតាមចរិតលក្ខណៈអង្កេត

- ស្ត្រីនៅទីប្រជុំជន មានកម្រិតសិក្សាអប់រំប្រសើរជាងស្ត្រីជនបទ។ ស្ត្រីនៅទីប្រជុំជនតែ ៧% ប៉ុណ្ណោះ ដែលមិនបានចូលរៀន ផ្ទុយស្ត្រីជនបទមានដល់១៥% (តារាង ៣.២.១) ។
- ការទទួលបានកម្រិតសិក្សាអប់រំក្នុងចំណោមស្ត្រីកើនឡើងជាមួយនឹងការកើនឡើងនៃបញ្ហាភាគទ្រព្យសម្បត្តិគ្រួសារ (រូប ៣.២) ។ ឧទាហរណ៍ ស្ត្រីត្រឹមតែ ២% ប៉ុណ្ណោះដែលមានទ្រព្យសម្បត្តិទាបបំផុត មានកម្រិតសិក្សាអប់រំកម្រិតមធ្យមសិក្សា ឬខ្ពស់ជាងនេះ ធៀបនឹងអ្នកដែលមានទ្រព្យសម្បត្តិខ្ពស់បំផុតមាន ៣៣% ។ ទម្រង់ដូចគ្នានេះសង្កេតឃើញក្នុងចំណោមបុរសផងដែរ។
- ភាគរយស្ត្រីបានបញ្ចប់កម្រិតសិក្សាថ្នាក់មធ្យមសិក្សា ឬខ្ពស់ជាងនេះ មានខ្ពស់ជាងគេនៅរាជធានីភ្នំពេញ (២៦%) និងទាបបំផុតនៅក្នុងខេត្តកំពង់ធំ និងរតនគិរី (៧%) (ផែនទី ៣.១)។

រូប ៣.១ កម្រិតសិក្សាអប់រំរបស់អ្នកផ្តល់ចម្លើយ

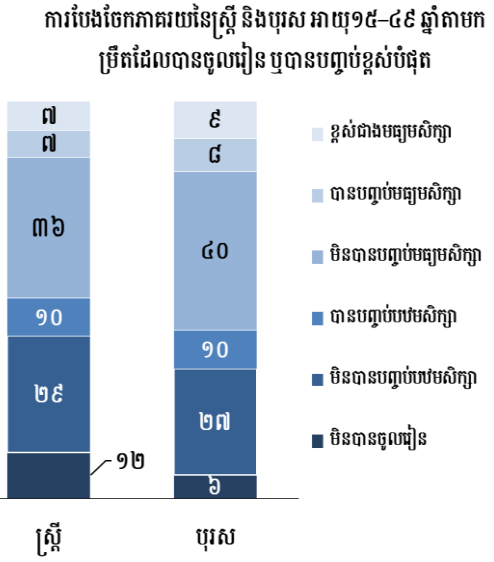

រូប ៣.២ កម្រិតសិក្សាអប់រំនៅមធ្យមសិក្សាតាមបញ្ហាភាគទ្រព្យសម្បត្តិគ្រួសារ

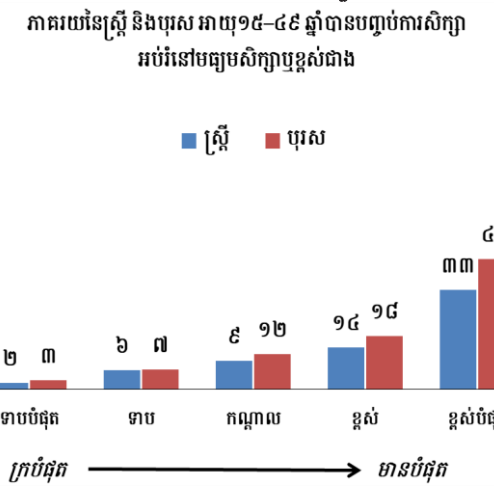

**ផែនទី៣.១ កម្រិតសិក្សាអប់រំនៅមជ្ឈមណ្ឌលសិក្សាតាមខេត្ត
ភាគរយស្ត្រី និងបុរសអាយុ ១៥-៤៩ ឆ្នាំ បានបញ្ចប់កម្រិតសិក្សាអប់រំនៅមជ្ឈមណ្ឌលសិក្សា ឬខ្ពស់ជាង**

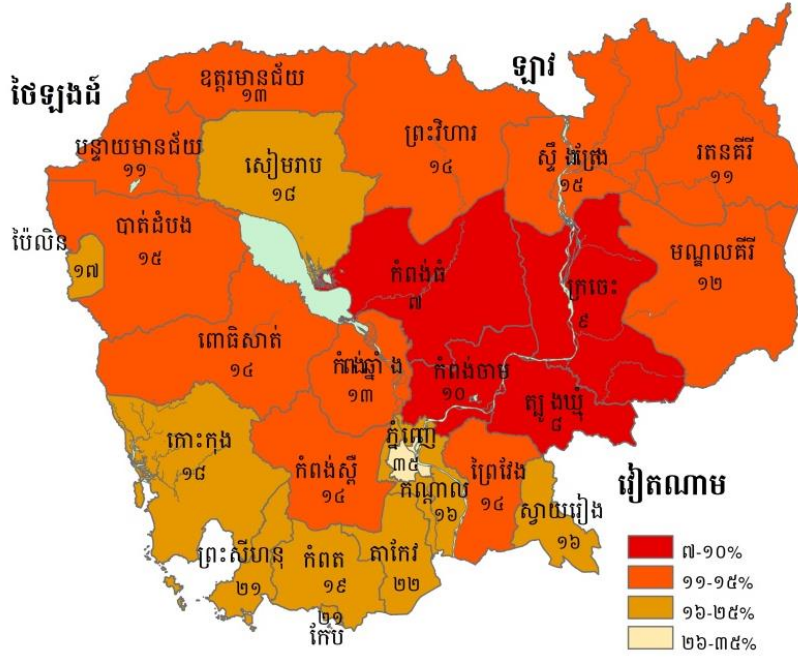

- មេដ្យានឆ្នាំសិក្សាដែលបានបញ្ចប់នៅទីប្រជុំជនខ្ពស់ជាងនៅជនបទ។ ស្ត្រីនៅទីប្រជុំជនមានមេដ្យានបញ្ចប់ការសិក្សា ៧,០ ឆ្នាំ ខណៈមេដ្យានស្ត្រីនៅជនបទ មាន ៥,២ ឆ្នាំសិក្សា។ ទិន្នន័យដែលត្រូវគ្នាក្នុងចំណោមបុរសគឺ ៨,០ ឆ្នាំ និង ៥,៩ ឆ្នាំ។
- ស្ត្រី និងបុរសដែលមានបញ្ហាភាគទ្រព្យសម្បត្តិទាបបំផុត (៦០% និង៧១%) តិចជាងស្ត្រី និងបុរសផ្សេងទៀតក្នុងការចេះអក្សរ (តារាង ៣.៣.១ និងតារាង ៣.៣.២)។

៣.៣ ការតាមដានប្រព័ន្ធផ្សព្វផ្សាយព័ត៌មាន និងការប្រើអ៊ិនធឺណែត

ការប្រើប្រាស់ប្រព័ន្ធផ្សព្វផ្សាយ
 អ្នកផ្តល់ចម្លើយត្រូវបានសួរថា តើពួកគាត់បានអានកាសែត បានស្តាប់វិទ្យុ ឬបានទស្សនាទូរទស្សន៍ញឹកញាប់ប៉ុណ្ណា។ ដែលអ្នកផ្តល់ចម្លើយយ៉ាងហោចណាស់ម្តងក្នុងមួយសប្តាហ៍ត្រូវបានចាត់ទុកថាត្រូវបានអាន ស្តាប់ ទស្សនា ជាទៀងទាត់ទៅនឹងទម្រង់នៃប្រព័ន្ធផ្សព្វផ្សាយទាំងនោះ។
សម្រាប់៖ ស្ត្រី និងបុរសអាយុពី១៥-៤៩ ឆ្នាំ

ការប្រើប្រាស់អ៊ិនធឺណែត
 អ្នកផ្តល់ចម្លើយត្រូវបានសួរថា តើធ្លាប់ប្រើអ៊ិនធឺណែតពីឧបករណ៍ណាមួយដែរឬទេ? ប្រសិនបើបានប្រើអ៊ិនធឺណែតក្នុងរយៈពេល ១២ ខែកន្លងមក ហើយប្រសិនបើដូច្នោះ តើបានប្រើប្រាស់វាញឹកញាប់ប៉ុណ្ណាក្នុងរយៈពេលមួយខែកន្លងមកនេះ?
សម្រាប់៖ ស្ត្រី និងបុរសក្រុមអាយុ១៥-៤៩ ឆ្នាំ។

មានភាពខុសគ្នានៃការតាមដានប្រព័ន្ធផ្សព្វផ្សាយព័ត៌មានធំៗជាតន្ត្រី៖ ក្នុងការផ្សព្វផ្សាយព័ត៌មាន និងការពង្រីកចំណេះដឹង។ នៅក្នុងតារាង ៣.៤.១ និង ៣.៤.២ បង្ហាញពីភាគរយនៃស្ត្រី និងបុរសដែលបានអាន ស្តាប់ ទស្សនា ទៅតាមប្រភេទផ្សេងៗនៃប្រព័ន្ធផ្សព្វផ្សាយព័ត៌មាន តាមចរិតលក្ខណៈការអង្កេត ។ កម្រិតនៃការតាមដានជាមួយប្រព័ន្ធផ្សព្វផ្សាយព័ត៌មានជាទូទៅមានកម្រិតទាបនៅកម្ពុជា។ ក្នុងចំណោមទាំងស្ត្រី និងបុរស ទូរទស្សន៍ គឺជាទម្រង់ប្រព័ន្ធផ្សព្វផ្សាយព័ត៌មានដែលបានតាមដានញឹកញាប់បំផុត៖ ២២% នៃស្ត្រី និង ៣០% នៃបុរសមើលទូរទស្សន៍យ៉ាងហោចណាស់ម្តងក្នុងមួយសប្តាហ៍។ ប្រាំបីភាគរយនៃស្ត្រី អានកាសែត និង ៥% ស្តាប់វិទ្យុយ៉ាងហោចណាស់ម្តងក្នុងមួយសប្តាហ៍។ ភាគរយដែលត្រូវគ្នាក្នុងចំណោមបុរសគឺ ២៣% និង ១២% ។

រូប ៣.៣ បង្ហាញថា ៧២% នៃស្ត្រីដែលបានផ្តល់ចម្លើយ និង ៥៧% នៃបុរសដែលបានផ្តល់ចម្លើយ មិនបានប្រើប្រភពប្រព័ន្ធផ្សព្វផ្សាយទាំងបីយ៉ាងហោចណាស់ម្តងក្នុងមួយសប្តាហ៍។ ប្រព័ន្ធអ៊ិនធឺណែតបានក្លាយទៅជាមធ្យោបាយដ៏សំខាន់មួយក្នុងការធ្វើប្រតិបត្តិការអាជីវកម្ម ការចែករំលែកព័ត៌មាន និងការប្រាស្រ័យទាក់ទងគ្នាតាមរយៈប្រព័ន្ធផ្សព្វផ្សាយសង្គម និងរចនាសម្ព័ន្ធមួយចំនួនបានទទួលយកវាជាមធ្យោបាយទំនាក់ទំនងដើម្បីទៅដល់មនុស្សទាំងអស់។ បច្ចុប្បន្នបានទទួលយកការទិញទំនិញតាមអ៊ិនធឺណែតដែលជាអាជីវកម្មត្រូវបានធ្វើប្រតិបត្តិការប្រចាំថ្ងៃនៅកម្ពុជា។ ដូចគ្នាផងដែរ ទម្រង់សេវាសុខភាពតាមប្រព័ន្ធអេឡិចត្រូនិកមួយចំនួនបានចាប់ផ្តើមដំណើរការនៅកម្ពុជា ជាពិសេសក្នុងអំឡុងពេលជំងឺរាតត្បាត COVID-១៩។

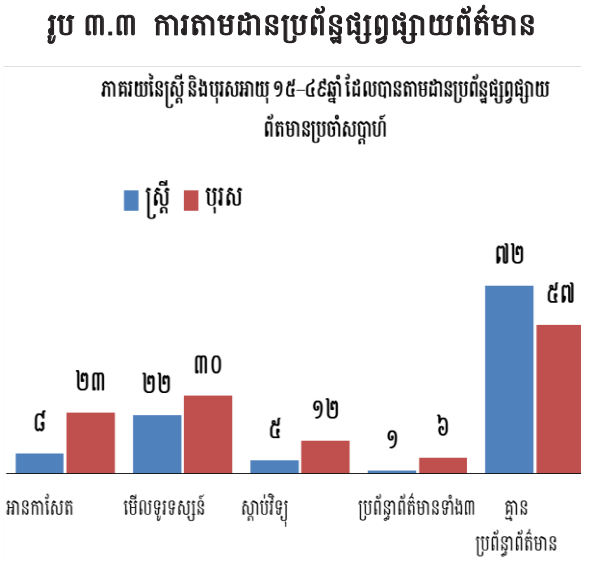

ជារួម ៦៤% នៃស្ត្រី និង ៧៧% បុរសអាយុពី ១៥-៤៩ ឆ្នាំបានរាយការណ៍ថា ធ្លាប់ប្រើប្រាស់អ៊ិនធឺណែត ហើយជាក់ស្តែងស្ទើរតែទាំងអស់សុទ្ធតែធ្លាប់ប្រើអ៊ិនធឺណែត។ បានប្រើក្នុងរយៈពេល ១២ ខែកន្លងមក (តារាង ៣.៥.១ និង ៣.៥.២)។

និន្នាការ៖ ការទទួលបានព័ត៌មានរបស់ស្ត្រី និងបុរស ចំពោះប្រព័ន្ធផ្សព្វផ្សាយបានធ្លាក់ចុះចាប់តាំងពីឆ្នាំ ២០១៤ ។ ឧទាហរណ៍សមាមាត្រនៃស្ត្រីដែលស្តាប់វិទ្យុយ៉ាងហោចណាស់ម្តងក្នុងមួយសប្តាហ៍បានធ្លាក់ចុះពី ៣២% ទៅ ៥% ។ សមាមាត្រនេះបានធ្លាក់ចុះផងដែរក្នុងចំណោមបុរសពី ៤៥% ទៅ ១២% ។ សមាមាត្រនៃអ្នកផ្តល់ចម្លើយដែលមិនបានទទួលការប្រើប្រភពណាមួយក្នុងចំណោមប្រភពទាំងបី (កាសែត ទូរទស្សន៍ និងវិទ្យុ) បានកើនឡើងពី ៣១% ទៅ ៧២% ក្នុងចំណោមស្ត្រី និងពី ២៥% ទៅ ៥៧% ក្នុងចំណោមបុរស។

ទម្រង់ការតាមដានប្រព័ន្ធផ្សព្វផ្សាយព័ត៌មានតាមចរិតលក្ខណៈអង្កេត

- ភាគរយស្ត្រីបានអានកាសែតយ៉ាងហោចណាស់ម្តងក្នុងមួយសប្តាហ៍ មានទាបណាស់ ស្ត្រីនៅទីប្រជុំជនបានអានកាសែតច្រើនជាងស្ត្រីនៅជនបទពីរដង (១១% និង ៥%) ។ គម្លាតរវាង ទីប្រជុំជន- ជនបទ គឺមានភាពខុសគ្នាតិចតួចក្នុងការមើលទូរទស្សន៍ និងការស្តាប់វិទ្យុ។
- ភាគរយស្ត្រី និងបុរស ដែលមិនទទួលបានប្រភពប្រព័ន្ធផ្សព្វផ្សាយទាំងបី គឺទាបបំផុតមាននៅខេត្តព្រះសីហនុ (៤៣% និង ១៤%) និងក្នុងចំណោមអ្នកដែលមានបញ្ហាភាគទ្រព្យសម្បត្តិច្រើនជាងគេ (៦៤% និង ២៩%)។ ស្ត្រី និងបុរសដែលមានកម្រិតសិក្សាអប់រំក្រៅប្រព័ន្ធទំនងជាមិនអាចទទួលបានការប្រើប្រាស់ប្រព័ន្ធផ្សព្វផ្សាយណាមួយក្នុងចំណោមប្រព័ន្ធផ្សព្វផ្សាយទាំងបី (៨៤% និង ៨២%)។

- នៅទីប្រជុំជន ស្ត្រី និងបុរស (៧៣% និង ៨៨%) បានប្រើប្រាស់អ៊ិនធឺណែតច្រើនជាងស្ត្រី និងបុរស នៅជនបទ (៥៨% និង ៦៨%) ។
- សមាមាត្រនៃស្ត្រី និងបុរសដែលធ្លាប់ប្រើប្រាស់អ៊ិនធឺណែតកើនឡើងច្រើនតាមកម្រិតបញ្ហាភាគទ្រព្យសម្បត្តិ។ តិចជាង ៣កកណ្តាលនៃអ្នកដែលបានប្រើប្រាស់អ៊ិនធឺណែត (៤១%) ស្ត្រី និង ៥៦% បុរសដែលបញ្ហាភាគទ្រព្យសម្បត្តិទាបបំផុត បើប្រៀបធៀបជាមួយអ្នកដែលមានបញ្ហាភាគទ្រព្យសម្បត្តិខ្ពស់បំផុត ៧៩% នៃស្ត្រី និង ៩៥% នៃបុរស
- សមាមាត្រស្ត្រី និងបុរសដែលបានប្រើអ៊ិនធឺណែតបានកើនឡើងទៅតាមកម្រិតការអប់រំផងដែរ។

៣.៤. ការងារ

ការងារបច្ចុប្បន្ន

អ្នកផ្តល់ចម្លើយដែលមានការងារធ្វើក្នុងរយៈពេល ៧ ថ្ងៃមុនការអង្កេត។

សម្រាប់៖ ស្ត្រី និងបុរសអាយុពី១៥-៤៩ ឆ្នាំ។

អង្កេត CDHS ឆ្នាំ ២០២១-២២ អ្នកផ្តល់ចម្លើយត្រូវបានសួរថា តើពួកគាត់មានការងារធ្វើដែរឬទេនៅពេលអង្កេត ហើយប្រសិនបើមិនមានការងារធ្វើ តើពួកគាត់បានធ្វើការងារនៅពេលណាមួយក្នុងអំឡុងពេល ១២ ខែមុនការអង្កេត ទេ។ តារាង ៣.៦.១ និង ៣.៦.២ បង្ហាញថា ៦៦% នៃស្ត្រី និង ៨៧% នៃបុរសកំពុងមានការងារធ្វើ។ លើសពីនេះ ទៀត ៩% នៃស្ត្រី និង ៤% នៃបុរសបានរាយការណ៍ថាពួកគាត់បានធ្វើការងារក្នុងរយៈពេល ១២ ខែចុងក្រោយនេះ ប៉ុន្តែបច្ចុប្បន្នមិនមានការងារធ្វើទេ។

និន្នាការ៖ បច្ចុប្បន្នអ្នកមានការងារធ្វើ ក្នុងចំណោមស្ត្រីអាយុពី ១៥-៤៩ ឆ្នាំ បានធ្លាក់ចុះ ចន្លោះពីឆ្នាំ ២០១៤ និង ២០២១-២០២២ ពី៧១% ទៅ ៦៦% ។ ទោះជាយ៉ាងណាក៏ដោយ ភាគរយនៃបុរសដែលមានការងារធ្វើបច្ចុប្បន្នបានផ្លាស់ប្តូរតិចតួចប៉ុណ្ណោះ (៨៨% និង ៨៧%)។

ទម្រង់ការងារតាមថវិកាចំណូល៖អង្កេត

- ស្ត្រីដែលលែងលះគ្នា រស់នៅបែកគ្នា ឬស្ត្រីមេម៉ាយ (៨០%) ដែលមានការងារធ្វើច្រើនជាងស្ត្រី បានរៀបការ ឬកំពុងរស់នៅជាមួយដៃគូ (៦៩%) និងអ្នកមិនទាន់រៀបការ (៥៥%) (តារាង៣.៦.១)។ ក្នុងចំណោមបុរសដែលបានរៀបការ ឬកំពុងរស់នៅជាមួយដៃគូ (៩៧%) និងអ្នកបានលែងលះ រស់នៅបែកគ្នា ឬស្ត្រីមេម៉ាយ (៨៩%) ទំនងជាមានការងារធ្វើច្រើនជាងអ្នកមិនទាន់រៀបការ (៦៨%) (តារាង ៣.៦.២)។
- ស្ត្រីនៅទីប្រជុំជន (៧៥%) មានការងារធ្វើច្រើនជាងស្ត្រីនៅជនបទ (៦០%) ។ ភាពខុសគ្នាទីប្រជុំជន-ជនបទក្នុងចំណោមបុរស គឺមិនមានភាពប្រសើរទេ។
- ភាគរយនៃស្ត្រីបច្ចុប្បន្នមានការងារធ្វើបានកើនឡើងជាមួយនឹងការកើនឡើងនៃទ្រព្យសម្បត្តិ។ ទោះជាយ៉ាងណាក៏ដោយទំនាក់ទំនងនេះមិនត្រូវបានគេសង្កេតឃើញលើបុរសទេ។
- ភាគរយនៃស្ត្រី និងបុរសដែលបច្ចុប្បន្នកំពុងមានការងារធ្វើ មិនមានទំនាក់ទំនងជាលីនេអ៊ែរជាមួយកម្រិតសិក្សាអប់រំទេ។

៣.៥ មុខរបរ

មុខរបរ

ចំណាត់ថ្នាក់ជំនាញវិជ្ជាជីវៈ/បច្ចេកទេស/អ្នកគ្រប់គ្រង ស្មៀន ការលក់ និងសេវាកម្ម មានជំនាញបច្ចេកទេស គ្មានជំនាញបច្ចេកទេស សេវាក្នុងស្រុក កសិកម្ម និងផ្សេងៗទៀត។

សម្រាប់៖ ស្ត្រី និងបុរសអាយុពី១៥-៤៩ ឆ្នាំ បច្ចុប្បន្នមានការងារធ្វើ ឬបានធ្វើការក្នុងរយៈពេល ១២ ខែមុនការអង្កេត។

តារាង ៣.៧.១ និង ៣.៧.២ បង្ហាញថាសមាមាត្រអ្នកមានការងារធ្វើបុរស និងស្ត្រីខុសគ្នាតិចតួចប៉ុណ្ណោះត្រូវបានធ្វើតាមវិជ្ជាជីវៈ/បច្ចេកទេស/អ្នកគ្រប់គ្រង ក្នុង១២ ខែមុនអង្កេត (៧% នៃនីមួយៗ)។ មុខរបរពីរដែលបានរាយការណ៍ញឹកញាប់បំផុតក្នុងចំណោមស្ត្រីកម្ពុជា គឺការលក់និងសេវាកម្ម និងការងារជំនាញដោយដៃ (៣៣% និង ២៧%)។ ចំណោមបុរស មុខរបរធំៗពីរដែលបានរាយការណ៍ គឺការងារដោយជំនាញ និងការងារកសិកម្ម (៣៧% និង ២៩%)។ ភាគរយដែលចូលរួមក្នុងការងារកសិកម្ម (២១%) ទាបជាងបុរស(២៩%) (រូប ៣.៤) ។ ភាគច្រើននៃស្ត្រីមានការងារធ្វើនៅកម្ពុជា ត្រូវបានទទួលប្រាក់ឈ្នួលជាសាច់ប្រាក់ (៨៤%) ។ ស្ត្រីដែលធ្វើការក្នុងវិស័យកសិកម្មមាន (១៥%) ច្រើនជាងអ្នកធ្វើការងារមិនមែនវិស័យកសិកម្ម (២%) មិនបានទទួលប្រាក់ឈ្នួលសម្រាប់ការងារ។ សែសិបប្រាំបួនភាគរយនៃស្ត្រីបានធ្វើការងារកាលពីឆ្នាំកន្លងមក គឺការងារអោយខ្លួនឯង និង ៤៥% បានធ្វើការឱ្យគ្រួសារផ្សេងទៀត (តារាង ៣.៨) ។

រូប ៣.៤ មុខរបរ

ភាគរយនៃស្ត្រី និងបុរសដែលមានអាយុពី១៥-៤៩ ឆ្នាំមានការងារធ្វើក្នុងរយៈពេល១២ខែមុនពេលការអង្កេតតាមមុខរបរ

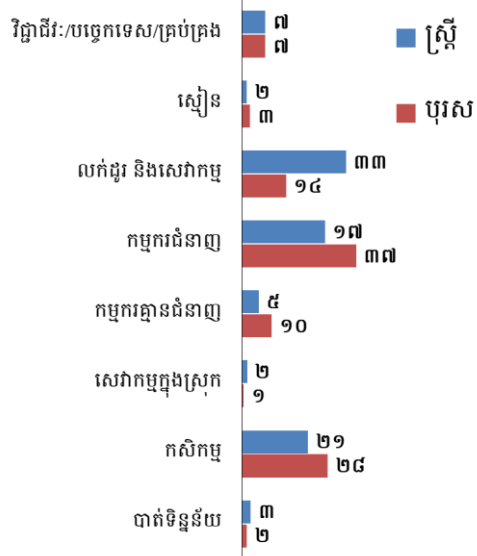

និន្នាការ៖ មានការថយចុះគួរឱ្យកត់សម្គាល់ចាប់តាំងពីឆ្នាំ២០១៤ នៅក្នុងសមាមាត្រស្ត្រីដែលធ្វើការងារក្នុងវិស័យកសិកម្មពី ៤៤% ធ្លាក់មក ២១% ។ ចំណោមបុរសមានសមាមាត្របានថយចុះពី ៥១% មក ២៩% ។ ផ្ទុយទៅវិញសមាមាត្រនៃអ្នកផ្តល់ចម្លើយដែលចូលរួមក្នុងការងារជំនាញដោយដៃបានកើនឡើងពី ២៦% ទៅ ៣៧% ក្នុងចំណោមបុរស និងពី២២% ទៅ ២៧% ក្នុងចំណោមស្ត្រី។

ទម្រង់មុខរបរតាមចរិតលក្ខណៈអង្កេត

- ស្ត្រី និងបុរស នៅជនបទបានចូលរួមក្នុងវិស័យកសិកម្ម (៣៤% និង ៤១%) ច្រើនជាងទីប្រជុំជន (៥% និង ៩% តាមលំដាប់រៀង) (តារាង ៣.៧.១ និង ៣.៧.២)
- ស្ត្រី និងបុរស ដែលមានកម្រិតសិក្សាអប់រំលើសពីមធ្យមសិក្សាគឺមានច្រើនជាងនៅកម្រិតអប់រំផ្សេងទៀតចូលរួមក្នុងការងារវិជ្ជាជីវៈ/បច្ចេកទេស/អ្នកគ្រប់គ្រង (៥៦% និង៤៩% តាមលំដាប់រៀង)។ ភាគរយបុរស និងស្ត្រីធ្វើការងារក្នុងវិជ្ជាជីវៈ/បច្ចេកទេស/អ្នកគ្រប់គ្រង និងស្មៀន ជាទូទៅកើនឡើងជាមួយនឹងការកើនឡើងបញ្ហាភាគទ្រព្យសម្បត្តិ។
- ស្ត្រី និងបុរសដែលមិនបានចូលរៀនភាគច្រើនចូលរួមក្នុងវិស័យកសិកម្ម (៤១% និង៥២% តាមលំដាប់រៀង)។

៣.៦ ធានារ៉ាប់រងសុខភាព

អង្កេត CDHS ឆ្នាំ ២០២១-២២ បានប្រមូលព័ត៌មានជាក់លាក់អំពីការធានារ៉ាប់រង និងភាគរយនៃស្ត្រី និងបុរសដែល មានការធានារ៉ាប់រងសុខភាពណាមួយ។ ស្ត្រីច្រើនជាងម្នាក់ក្នុងចំណោមស្ត្រីប្រាំនាក់ (២២%) និង ១៣% នៃបុរសអាយុពី ១៥-៤៩ ឆ្នាំមានការធានារ៉ាប់រងសុខភាព។ សន្តិសុខសង្គមធានារ៉ាប់រងសុខភាព គឺជាប្រភេទធានារ៉ាប់រងដែលពេញ និយមបំផុតក្នុងចំណោមទាំងស្ត្រី និងបុរស (១៦% និង ១០% រៀងគ្នា) (តារាង ៣.៩.១ និង តារាង៣.៩.២)។

និន្នាការ៖ ភាគរយស្ត្រីដែលមានការធានារ៉ាប់រងសុខភាពណាមួយ បានកើនឡើងចាប់តាំងពីឆ្នាំ ២០១៤ ពី ១៦% ទៅ ២២%។ ការធានារ៉ាប់រងសុខភាពចំណោមបុរសមិនមានការផ្លាស់ប្តូរទេ។

៣.៧ ការប្រើប្រាស់ថ្នាំជក់

តារាង ៣.១០.១ បង្ហាញថាការជក់បារី និងការប្រើប្រាស់ថ្នាំជក់ប្រភេទណាមួយ គឺកម្រមានណាស់ក្នុងចំណោមស្ត្រីកម្ពុជា (២%)។ បុរស២១% ជក់បារី និង ២% ប្រើប្រាស់ប្រភេទថ្នាំជក់ផ្សេងទៀត។ បុរសស្ទើរតែទាំងអស់ដែលជក់បារីក៏ប្រើ ប្រាស់ប្រភេទថ្នាំជក់ផ្សេងទៀតដែរ។ ភាគច្រើន (១៩%) ជក់បារីរាល់ថ្ងៃ និង ៣% ជក់បារីម្តងម្កាល (តារាង ៣.១០.២) ។ ចំណោមបុរសដែលជក់បារីរាល់ថ្ងៃ ២៩% ជក់បារីតិចជាង ៥ ដើមក្នុងមួយថ្ងៃ ប្រហែល ១៥% ជក់បារី ៥ ទៅ ៩ ដើម ២២% ជក់បារី ១០-១៤ ដើម និង ៣០% ជក់ ១៥-២៤ បារី រាល់ថ្ងៃ។ ៥ ភាគរយនៃបុរសដែលជក់បារី ចាប់ពី ២៥ ដើមឬច្រើនជាងនេះរាល់ថ្ងៃ (តារាង ៣.១១) ។ ស្ត្រី និងបុរសតិចជាង ១% ប្រើប្រាស់ថ្នាំជក់គ្មានផ្សេង (តារាង៣.១២)។

និន្នាការ៖ ការប្រើប្រាស់ថ្នាំជក់ក្នុងចំណោមស្ត្រី គឺជារឿងចម្លែកនៅកម្ពុជា។ ចាប់តាំងពីឆ្នាំ ២០១៤ ភាគរយនៃស្ត្រីបានរាយការណ៍ ថាពួកគាត់ជក់បារី គឺនៅតែមិនផ្លាស់ប្តូរ (២%) ខណៈដែលភាគរយនៃស្ត្រីដែលប្រើប្រាស់ថ្នាំជក់ប្រភេទផ្សេងទៀតបាន ធ្លាក់ចុះពី ៤% មកតិចជាង ១% ។ សមាមាត្រនៃបុរសបានរាយការណ៍ថាពួកគាត់ជក់បារីបានថយចុះពី ៣២% មក ២១% ។

ទម្រង់ការប្រើប្រាស់ថ្នាំជក់តាមចរិតលក្ខណៈអង្កេត

- ភាគរយស្ត្រីប្រើប្រាស់ថ្នាំជក់ប្រភេទណាមួយកើនឡើងពីតិចជាង១% ចំណោមអាយុ ១៥-១៩ ទៅ ៦% ក្នុង ចំណោមអាយុ ៤៥-៤៩ឆ្នាំ។ ភាគរយស្របគ្នាក្នុងចំណោមបុរសគឺ ៨% និង ៤០% (តារាង ៣.១៣)។
- ភាគរយស្ត្រី និងបុរសប្រើប្រាស់ថ្នាំជក់ខ្ពស់ជាងខេត្តផ្សេងទៀតមាននៅខេត្តរតនគិរី (២២% និង ៣៩%) និងស្ទឹងត្រែង (១៣% និង ៤១%) ។
- ភាគរយស្ត្រីដែលប្រើប្រាស់ថ្នាំជក់បានថយចុះទៅតាមការកើនឡើងនៃកម្រិតសិក្សាអប់រំពី ៨% ក្នុងចំណោមអ្នក ដែលមានអប់រំក្រៅប្រព័ន្ធបាននៅសល់តិចជាង ១% ក្នុងចំណោមអ្នកដែលមានកម្រិតសិក្សាអប់រំខ្ពស់ជាងមធ្យម សិក្សា។ ភាគរយដែលស្របគ្នាក្នុងចំណោមបុរសគឺ ៥១% និង ២% ។
- ស្រដៀងគ្នានេះដែរ ភាគរយនៃស្ត្រី និងបុរសបានប្រើប្រាស់ថ្នាំជក់បានថយចុះយ៉ាងឆាប់រហ័សជាមួយនឹងការកើន ឡើងនៃបញ្ហាភាគទ្រព្យសម្បត្តិ។

៣.៨ ការប្រើប្រាស់ជាតិអាកុល

ស្ទើរតែ ៧ នាក់ចំណោមបុរស ១០ នាក់ (៦៩%) និង ១៦% នៃស្ត្រីបានទទួលទានភេសជ្ជៈមានជាតិអាល់កុលក្នុងខែ មុនអង្កេត។ ស្ត្រីភាគច្រើនដែលផឹកគ្រឿងស្រវឹង (៨៥%) ត្រឹមតែ ១-៥ ថ្ងៃក្នុងមួយខែ ។ បុរសផឹកគ្រឿងស្រវឹងញឹក ញាប់ជាងស្ត្រី។ បុរស ១០% ផឹកគ្រឿងស្រវឹងរាល់ថ្ងៃ ឬស្ទើរតែរាល់ថ្ងៃ ៦០% ផឹកគ្រឿងស្រវឹង១-៥ ថ្ងៃក្នុងមួយខែ

១៨% ដឹកគ្រឿងស្រវឹង ៦-១០ ថ្ងៃក្នុងមួយខែ និង ១២% ដឹកគ្រឿងស្រវឹងចន្លោះពី១១ ទៅ ២៤ ថ្ងៃក្នុងមួយខែ(តារាង ៣.១៤.១ និងតារាង ៣.១៤.២)។

ចំណោមស្រ្តីដែលបានដឹកគ្រឿងស្រវឹងក្នុងអំឡុងខែមុន ៨០% បានដឹកតែមួយកែវប៉ុណ្ណោះ ចំណែក ១២% បានដឹកគ្រឿងស្រវឹងពីរកែវ។ បុរស ២០% បានដឹកគ្រឿងស្រវឹងយ៉ាងហោចណាស់ ៤ ដងក្នុង១ថ្ងៃ ២៤% ដឹកគ្រឿងស្រវឹងពីរទៅបីដង ហើយ ៥៦% ដឹកគ្រឿងស្រវឹងតែម្តងប៉ុណ្ណោះ (តារាង ៣.១៥.១ និងតារាង ៣.១៥.២)។

ទម្រង់ការប្រើប្រាស់ជាតិអាកុលតាមចរិតលក្ខណៈអង្កេត

- ការប្រើប្រាស់គ្រឿងស្រវឹងក្នុងចំណោមស្រ្តីមានតិចតួចនៅខេត្តកោះកុង (៣%) មានចំនួនច្រើននៅខេត្តស្វាយរៀង (៣៤%) និងស្ទឹងត្រែង (២៦%)។ ការប្រើប្រាស់គ្រឿងស្រវឹង ចំណោមបុរសជាទូទៅមានខ្ពស់ស្ទើរគ្រប់ខេត្តទាំងអស់ចាប់ពី ៦៤% នៅកំពង់ចាម ព្រៃវែង និងស្ទឹងត្រែង រហូតដល់ ៨០% នៅខេត្តមណ្ឌលគិរី និងព្រះវិហារ។
- សមាមាត្រស្រ្តីដែលប្រើប្រាស់គ្រឿងស្រវឹងនៅទីប្រជុំជនខ្ពស់ជាងជនបទ (១៨% ធៀប ១៥%)។ មិនមានភាពខុសគ្នារវាងទីប្រជុំជននិងជនបទក្នុងការប្រើប្រាស់គ្រឿងស្រវឹងក្នុងចំណោមបុរសទេ។
- ការប្រើប្រាស់គ្រឿងស្រវឹងមិនមានទំនាក់ទំនងជាលីនេអ៊ែរជាមួយនឹងកម្រិតសិក្សាអប់រំ ឬទ្រព្យសម្បត្តិគ្រួសារទេ។

៣.៩ កន្លែងកំណើត និងទេសន្តប្រវេសន៍ថ្មីៗ

ការធ្វើទេសន្តប្រវេសន៍ថ្មីៗ
 ភាគរយនៃអ្នកផ្តល់ចម្លើយដែលបានកើតនៅខាងក្រៅទីកន្លែងរស់នៅបច្ចុប្បន្នរបស់ពួកគាត់ និងបានផ្លាស់ប្តូរទៅកន្លែងរស់នៅបច្ចុប្បន្នរបស់ពួកគាត់ក្នុងរយៈពេល ៥ ឆ្នាំមុនការអង្កេត។
សម្រាប់៖ ស្រ្តី និងបុរសអាយុពី១៥-៤៩ ឆ្នាំ ដែលបានកើតនៅខាងក្រៅទីកន្លែងរស់នៅបច្ចុប្បន្ន។

ម្តែប្រាំភាគរយនៃស្រ្តី និង ៣៦% នៃបុរសមិនបានកើតនៅទីកន្លែងរស់នៅបច្ចុប្បន្នទេ។ ចំណោមអ្នកផ្តល់ចម្លើយទាំងនេះ ៣៤% នៃស្រ្តី និង៤០% បុរសបានផ្លាស់មករស់នៅបច្ចុប្បន្នក្នុងរយៈពេល ៥ ឆ្នាំមុនអង្កេត។ តិចជាង ១% នៃស្រ្តី និងបុរសកើតនៅក្រៅប្រទេសកម្ពុជា (តារាង ៣.១៦.១ និងតារាង ៣.១៦.២)។

ទម្រង់ទីកន្លែងកំណើត និងទេសន្តប្រវេសន៍ថ្មីៗតាមចរិតលក្ខណៈអង្កេត

- ភាគរយស្រ្តី និងបុរសបានកើតនៅខាងក្រៅទីកន្លែងរស់នៅបច្ចុប្បន្ន និងផ្លាស់មករយៈពេល ៥ ឆ្នាំមុនអង្កេត នៅទីប្រជុំជន (៣៨% និង ៤៨%) ខ្ពស់ជាងនៅជនបទ (២៧% និង ៣០%)។
- ស្រ្តី និងបុរសមានកម្រិតសិក្សាអប់រំក្រៅប្រព័ន្ធ (២៥% និង ២៤%) ផ្លាស់ប្តូរលំនៅបច្ចុប្បន្នក្នុងរយៈពេល ៥ ឆ្នាំចុងក្រោយនេះតិចជាងស្រ្តី និងបុរសផ្សេងទៀត។

៣.៩.១ ប្រភេទនៃទេសន្តប្រវេសន៍

ស្រ្តី និងបុរសភាគច្រើនដែលបានផ្លាស់ប្តូរលំនៅដ្ឋានមករស់នៅកន្លែងបច្ចុប្បន្នក្នុងរយៈពេល ៥ឆ្នាំមុនអង្កេត នៅទីប្រជុំជនមួយទៅទីប្រជុំជនមួយផ្សេងទៀត (៤០% និង៤៨%) ។ ប្រភេទទេសន្តប្រវេសន៍ចុងក្រោយ គឺពីជនបទទៅទីប្រជុំជនក្នុងចំណោមស្រ្តី (២៩%) និងពីជនបទទៅជនបទក្នុងចំណោមបុរស (២៣%) (តារាង ៣.១៧)។

៣.៩.២ មូលហេតុទេសន្តប្រវេសន៍

មូលហេតុចម្បងចំនួន២ សម្រាប់នៃទេសន្តប្រវេសន៍ក្នុងចំណោមស្ត្រី និងបុរសគឺកន្លែងការងារ(៣៥% និង៣៧%) និងរៀបអាពាហ៍ពិពាហ៍ (៣១% និង២៤%) (តារាង ៣.១៨.១ និង តារាង ៣.១៨.២)។ ការធ្វើទេសន្តប្រវេសន៍សម្រាប់ការងារគឺស្ត្រីនៅទីប្រជុំជនច្រើនជាងនៅជនបទ (៤៨% ធៀបនឹង១៥%)។ គេសង្កេតឃើញមានភាពខុសគ្នាតិចតួចក្នុងចំណោមបុរស។

តារាង ៣.១ អំពីចរិតលក្ខណៈការអង្កេតរបស់អ្នកផ្តល់ចម្លើយ

ភាគរយនៃស្ត្រីនិងបុរស អាយុពី១៥-៤៩ ឆ្នាំ ដែលបានជ្រើសរើសតាមចរិតលក្ខណៈអង្កេត កម្ពុជា ២០២១-២២

ចរិតលក្ខណៈអង្កេត	ស្ត្រី			បុរស		
	ភាគរយមេគុណ	ចំនួនមាន	ចំនួនមិនមាន	ភាគរយមេគុណ	ចំនួនមាន	ចំនួនមិនមាន
		មេគុណ	មេគុណ		មេគុណ	មេគុណ
ក្រុមអាយុ						
១៥-១៩	១៥,៣	២.៩៨១	៣.០៩៩	១៧,៧	១.៥៥៩	១.៥៤៣
២០-២៤	១៣,៣	២.៥៨៩	២.៦៨៤	១៣,៩	១.២២៦	១.២២៣
២៥-២៩	១៥,៣	២.៩៨៦	៣.០៥២	១៤,៧	១.២៩៩	១.៣០៩
៣០-៣៤	១៦,៨	៣.២៧២	៣.១៩២	១៦,២	១.៤៣២	១.៤០៨
៣៥-៣៩	១៧,៣	៣.៣៦៧	៣.២៤១	១៦,០	១.៤១៦	១.៤៤០
៤០-៤៤	១៣,៣	២.៥៩៨	២.៥៥៧	១៣,៥	១.១៩១	១.១៩៤
៤៥-៤៩	៨,៧	១.៧០៤	១.៦៧១	៨,០	៧០២	៧០៨
ស្ថានភាពសុខភាព						
ល្អណាស់	៣,៦	៧០៩	៨៤៥	៨,៩	៧៨៦	៦២៤
ល្អ	៦៨,៣	១៣.៣០៧	១២.៨៧៦	៦៤,២	៥.៦៦៤	៥.៤១១
មធ្យម	២៥,៥	៤.៩៧១	៥.២៥៥	២៤,៧	២.១៨៤	២.៦១៤
អាក្រក់	២,៥	៤៩៤	៥០៤	២,១	១៨៧	១៧១
អាក្រក់ណាស់	០,១	១៥	១៦	០,០	៤	៥
សាសនា						
ព្រះពុទ្ធ	៩៧,៤	១៨.៩៨០	១៨.៨៤៦	៩៧,៣	៨.៥៩០	៨.៥៧០
អ៊ីស្លាម	១,៨	៣៤២	៤១៥	២,១	១៨៣	១៩១
គ្រិស្ត	០,៧	១៣៥	១៩០	០,៥	៤៧	៥៩
គ្មានសាសនា	០,២	៣៨	៤៣	០,១	៥	៥
ផ្សេងៗ	០,០	២	២	០,០	០	០
ស្ថានភាពអាពាហ៍ពិពាហ៍						
មិនដែលរៀបការ	២៤,៦	៤.៧៨៨	៤.៦១៦	៣៤,៩	៣.០៧៨	២.៩១៨
បានរៀបការ	៦៨,១	១៣.២៦៩	១៣.៥១៣	៦១,៣	៥.៤០៧	៥.៦០៧
កំពុងរស់នៅជាមួយដៃគូ	១,១	២២៣	២៤២	១,០	៩០	៧៥
លែងលះ/រស់នៅផ្សេងគ្នា	៤,២	៨១៥	៧១៩	២,៥	២១៩	១៨៣
ពោះម៉ាយ	២,១	៤០០	៤០៦	០,៣	៣១	៤២
តំបន់						
ទីប្រជុំជន	៤២,៣	៨.២៣៩	៧.០៣៣	៤២,៦	៣.៧៦២	៣.១៦៦
ជនបទ	៥៧,៧	១១.២៥៧	១២.៤៦៣	៥៧,៤	៥.០៦៣	៥.៦៥៩
រាជធានី ខេត្ត						
បន្ទាយមានជ័យ	៣,៩	៧៦៣	៦៨៦	៣,៧	៣២៧	៣០៩
បាត់ដំបង	៦,៩	១.៣៤៧	៨៤៥	៧,២	៦៣៦	៤១២
កំពង់ចាម	៦,០	១.១៦៣	៧៤៣	៦,០	៥៣៣	៣៤៣
កំពង់ឆ្នាំង	៣,៥	៦៧៥	៧៦៩	២,៩	២៥៩	៣០៦
កំពង់ស្ពឺ	៦,៣	១.២២៦	៨៩០	៦,០	៥៣២	៣៩៤
កំពង់ធំ	៤,២	៨១៩	៧៧០	៤,៣	៣៧៦	៣៣៨
កំពត	៤,០	៧៨១	៨០៥	៣,៦	៣២២	៣៣៩
កណ្តាល	៧,៤	១.៤៤៥	៨៨៧	៧,៧	៦៧៨	៤១៩

កោះកុង	០,៧	១៤០	៦៨១	០,៧	៦០	៣០៩
ក្រចេះ	២,៣	៤៤៣	៦៧០	២,៥	២១៦	៣៣៧
មណ្ឌលគីរី	០,៦	១១៥	៨២៧	០,៦	៥០	៣៣២
ភ្នំពេញ	១៦,២	៣.១៦០	១.០៧៣	១៦,៩	១.៤៩០	៥១៣
ព្រះវិហារ	១,៧	៣៣២	៨៤៦	១,៧	១៤៩	៣៨២
ព្រៃវែង	៦,៣	១.២៣៣	៨៤៨	៧,០	៦១៥	៤៣៦
ពោធិសាត់	២,២	៤៣២	៥០៤	២,៥	២១៩	២៥៩
រតនគិរី	១,៥	២៩៣	៧៣០	១,៧	១៤៩	៣៧២
សៀមរាប	៧,៩	១.៥៤៨	៨៩៨	៨,៥	៧៤៩	៤០៨
ព្រះសីហនុ	១,២	២៤៣	៧០១	១,៣	១១៣	៣២៥
ស្ទឹងត្រែង	១,០	១៩៥	៨០៩	០,៩	៨១	៣៣៣
ស្វាយរៀង	៣,៨	៧៣៥	៧៨៤	៣,៥	៣១១	៣៣៧
តាកែវ	៦,០	១.១៦២	៨៦៦	៥,១	៤៥៣	៣៤៥
ឧត្តរមានជ័យ	១,២	២៤២	៧១២	១,២	១០៩	៣៣៣
កែប	០,៣	៥៧	៧៤៦	០,៣	២៦	៣៤៦
ប៉ៃលិន	០,៥	៩៦	៦៥៦	០,៥	៤១	៣០២
ត្បូងឃ្មុំ	៤,៤	៨៥១	៧៥០	៣,៧	៣៣១	២៩៦
កម្រិតសិក្សាអប់រំ						
មិនបានចូលរៀន	១១,៦	២.២៦៥	២.៧៦២	៥,៨	៥១៤	៦៨១
បឋមសិក្សា	៣៨,៧	៧.៥៥៤	៧.៧៧៣	៣៦,៥	៣.២២០	៣.៤៥០
មធ្យមសិក្សា	៤២,៥	៨.២៧៨	៧.៨៤៦	៤៨,៤	៤.២៧៣	៤.០៤៤
ខ្ពស់ជាងមធ្យមសិក្សា	៧,២	១.៣៩៩	១.១១៥	៩,៣	៨១៩	៦៥០
សន្ទស្សន៍បញ្ហាកាកាទ្រព្យសម្បត្តិ						
ទាបបំផុត	១៧,៤	៣.៣៩៣	៤.៩២១	១៨,១	១.៥៩៤	២.២៩២
ទាប	១៨,១	៣.៥២៩	៣.៥៣៧	១៨,០	១.៥៨៥	១.៦១៥
កណ្តាល	១៩,៧	៣.៨៣១	៣.៧៩២	១៩,០	១.៦៧៤	១.៦៦៥
ខ្ពស់	២១,៩	៤.២៦៦	៣.៩២២	២២,៤	១.៩៧៨	១.៨០០
ខ្ពស់បំផុត	២៣,០	៤.៤៧៧	៣.៣២៤	២២,៦	១.៩៩៤	១.៤៥៣
សរុប	១០០,០	១៩៤.៤៩៦	១៩៤.៤៩៦	១០០,០	៨.៨២៥	៨.៨២៥

សង្គ្រោះ: ប្រភេទអប់រំសំដៅទៅលើកម្រិតខ្ពស់បំផុតនៃកម្រិតសិក្សាអប់រំដែលបានចូលរៀន ថាគឺកម្រិតនោះបានបញ្ចប់ឬអត់។

តារាង ៣.២.១ ការទទួលបានកម្រិតសិក្សាអប់រំ៖ ស្ត្រី

ភាគរយនៃស្ត្រីអាយុ១៥-៤៩ ឆ្នាំ តាមកម្រិតខ្ពស់បំផុតនៃការចូលរៀន ឬបានបញ្ចប់ការសិក្សា និងមេដ្យានបញ្ចប់ឆ្នាំសិក្សា តាមចរិតលក្ខណៈអង្កេត កម្ពុជា ២០២១-២២

ចរិតលក្ខណៈអង្កេត	កម្រិតសិក្សាខ្ពស់បំផុត						មេដ្យាន		
	មិនបានចូលរៀន	មិនបញ្ចប់បឋមសិក្សា	បញ្ចប់បឋមសិក្សា ^១	មិនបញ្ចប់មធ្យមសិក្សា	បញ្ចប់មធ្យមសិក្សា ^២	មធ្យមសិក្សាឡើងទៅ	ចំនួនសរុប	បញ្ចប់ឆ្នាំសិក្សា	ចំនួនស្ត្រី
ក្រុមអាយុ									
១៥-២៤	២,៧	១២,៤	៩,២	៥៧,៤	៩,៦	៨,៦	១០០,០	៨,២	៥.៥៧០
១៥-១៩	១,៧	៩,៣	៨,៦	៧១,៦	៦,៣	២,៧	១០០,០	៨,៣	២.៩៨១
២០-២៤	៣,៩	១៦,០	១០,០	៤១,១	១៣,៥	១៥,៤	១០០,០	៧,៩	២.៥៨៩
២៥-២៩	៥,៦	២៣,១	៩,៩	៣៧,៦	១០,៥	១៣,២	១០០,០	៦,៩	២.៩៨៦
៣០-៣៤	១១,០	២៨,៣	១១,៩	៣០,៥	៧,៤	១០,៩	១០០,០	៥,៩	៣.២៧២
៣៥-៣៩	១៦,៩	៤០,៨	១១,២	២៤,៤	៣,៤	៣,២	១០០,០	៤,៤	៣.៣៦៧
៤០-៤៤	២៣,៩	៤៧,១	៦,៩	១៨,៣	២,៧	១,២	១០០,០	៣,២	២.៥៩៨
៤៥-៤៩	២៣,៣	៤៧,១	៥,៣	១៩,៣	៣,៣	១,៧	១០០,០	៣,០	១.៧០៤
តំបន់									
ទីប្រជុំជន	៧,១	២៤,៥	៩,២	៣៨,៣	៩,០	១២,០	១០០,០	៧,០	៨.២៣៩
ជនបទ	១៤,៩	៣២,៨	៩,៧	៣៣,៧	៥,៣	៣,៦	១០០,០	៥,២	១១.២៥៧
រាជធានី ខេត្ត									
បន្ទាយមានជ័យ	១៤,៦	២៧,៨	១០,៧	៣៤,០	៧,៧	៥,២	១០០,០	៥,៧	៧៦៣
បាត់ដំបង	៨,៧	២៨,៣	៩,៩	៤០,១	៦,៤	៦,៦	១០០,០	៦,២	១.៣៤៧
កំពង់ចាម	១២,៤	៣៧,៦	៨,៧	៣២,៥	៥,៥	៣,៤	១០០,០	៥,០	១.១៦៣
កំពង់ឆ្នាំង	១៤,៥	២៩,៥	៩,០	៣៤,៤	៧,១	៥,៤	១០០,០	៥,៧	៦៧៥
កំពង់ស្ពឺ	១១,៩	៣១,១	១៣,១	៣៥,៣	៥,៤	៣,២	១០០,០	៥,៥	១.២២៦
កំពង់ធំ	២០,៧	៣២,៩	១០,៧	២៨,៩	៤,២	២,៦	១០០,០	៤,៦	៨១៩
កំពត	១១,៦	២៧,០	៧,៩	៣៨,៧	៧,៦	៧,៣	១០០,០	៦,៤	៧៨១
កណ្តាល	៦,១	២៩,៨	១១,២	៣៩,០	៧,៥	៦,៤	១០០,០	៦,៣	១.៤៤៥
កោះកុង	១៩,៤	២៩,២	៨,៨	៣០,១	៦,១	៦,៤	១០០,០	៥,២	១៤០
ក្រចេះ	៧,៩	៣៥,៨	១១,៨	៣៤,៤	៥,៣	៤,៨	១០០,០	៥,៥	៤៤៣
មណ្ឌលគីរី	២៦,០	២៦,១	៦,៥	៣១,៣	៦,៩	៣,២	១០០,០	៤,៦	១១៥
ភ្នំពេញ	៦,៤	១៩,៩	៧,៩	៣៩,៥	៩,៥	១៦,៩	១០០,០	៧,៧	៣.១៦០
ព្រះវិហារ	១៦,៤	៣៤,៥	៧,៦	៣០,៥	៦,៩	៤,១	១០០,០	៤,៨	៣៣២
ព្រៃវែង	៨,១	៣៤,៣	១០,៤	៣៧,៤	៤,២	៥,៧	១០០,០	៥,៧	១.២៣៣
ពោធិ៍សាត់	១៨,១	៣៣,៦	៩,៣	៣០,១	៦,១	២,៨	១០០,០	៤,៨	៤៣២
រតនគិរី	៤៥,៧	២៣,៥	៧,០	១៧,៤	៤,៥	២,០	១០០,០	១,៥	២៩៣
សៀមរាប	១៧,៦	២៧,៥	៧,០	៣០,៦	៩,៥	៧,៨	១០០,០	៥,៧	១.៥៤៨
ព្រះសីហនុ	៨,៨	៣០,៨	១២,៩	៣៤,៣	៧,៥	៥,៨	១០០,០	៥,៨	២៤៣
ស្ទឹងត្រែង	១៧,៨	៣៨,៧	១២,៩	២០,៩	៥,២	៤,៤	១០០,០	៤,២	១៩៥
ស្វាយរៀង	៦,៦	៣៧,៧	១០,៥	៣៥,២	៥,៧	៤,២	១០០,០	៥,៥	៧៣៥
តាកែវ	៧,២	២៨,៥	៨,៣	៤២,១	៦,២	៧,៧	១០០,០	៦,៥	១.១៦២
ឧត្តរមានជ័យ	១៥,៤	៣៧,៣	៩,៧	២៧,៥	៧,៣	២,៨	១០០,០	៤,៧	២៤២
កែប	១០,១	២៩,៧	៨,៣	៣២,៩	១២,៦	៦,៤	១០០,០	៦,២	៥៧
ប៉ៃលិន	១៣,៣	២៨,៨	៧,០	៣៤,៩	៧,៩	៨,១	១០០,០	៦,១	៩៦
ត្បូងឃ្មុំ	១៤,៧	៣០,៤	១០,៥	៣៦,៥	៣,៩	៤,១	១០០,០	៥,៥	៨៥១
សរុប	១១,៦	២៩,៣	៩,៥	៣៥,៦	៦,៨	៧,២	១០០,០	៦,០	១៩.៤៩៦

១ បានបញ្ចប់ថ្នាក់ទី៦ នៅកម្រិតបឋមសិក្សា
 ២ បានបញ្ចប់ថ្នាក់ទី១២ នៅកម្រិតមធ្យមសិក្សា

តារាង ៣.២.២ ការទទួលបានកម្រិតសិក្សាអប់រំ៖ បុរស

ភាគរយនៃស្ត្រីអាយុពី១៥-៤៩ ឆ្នាំ ដោយកម្រិតខ្ពស់បំផុតនៃការចូលរៀន ឬបានបញ្ចប់ការសិក្សា ហើយមេដ្យានចប់ឆ្នាំសិក្សា យោងតាមចរិតលក្ខណៈអង្កេត កម្ពុជា ២០២១-២០២២

ចរិតលក្ខណៈអង្កេត	កម្រិតកម្រិតសិក្សាអប់រំខ្ពស់បំផុត					មេដ្យានចប់ឆ្នាំសិក្សា	ចំនួនស្ត្រី	ចំនួនស្ត្រី	
	មិនបានចូលរៀន	មិនចប់បឋមសិក្សា	ចប់បឋមសិក្សា ^១	មិនចប់មធ្យមសិក្សា	ចរិតលក្ខណៈអង្កេត				មិនបានចូលរៀន
ក្រុមអាយុ									
១៥-២៤	២,១	១៦,២	១០,៣	៥៦,១	៧,៧	៧,៦	១០០,០	៧,៥	២.៧៨៥
១៥-១៩	០,៩	១៤,៣	១១,០	៦៦,៧	៤,០	៣,១	១០០,០	៧,៦	១.៥៥៩
២០-២៤	៣,៧	១៨,៥	៩,៤	៤២,៦	១២,៤	១៣,៤	១០០,០	៧,៥	១.២២៦
២៥-២៩	៤,៧	២៥,៣	១២,៣	៣៤,២	៩,៥	១៤,០	១០០,០	៦,៩	១.២៩៩
៣០-៣៤	៦,០	២៧,៧	៩,១	៣២,៨	១១,០	១៣,៥	១០០,០	៦,៧	១.៤៣២
៣៥-៣៩	៩,០	៣២,៤	៩,១	៣២,៦	៨,១	៨,៧	១០០,០	៥,៩	១.៤១៦
៤០-៤៤	៩,១	៣៨,៦	៨,៧	៣០,៦	៧,០	៦,០	១០០,០	៥,៣	១.១៩១
៤៥-៤៩	១០,២	៣៨,៩	៦,៣	៣២,២	៧,៣	៥,១	១០០,០	៥,១	៧០២
តំបន់									
ទីប្រជុំជន	២,៥	១៩,០	៨,៧	៤២,៩	១១,៦	១៥,៣	១០០,០	៨,០	៣.៧៦២
ជនបទ	៨,៣	៣២,៦	១០,៣	៣៧,៨	៦,១	៤,៨	១០០,០	៥,៩	៥.០៦៣
រាជធានី ខេត្ត									
បន្ទាយមានជ័យ	១១,៨	២៩,០	១០,៩	៣៧,៧	៧,៧	២,៩	១០០,០	៥,៨	៣២៧
បាត់ដំបង	២,៨	៣០,៣	១១,៧	៣៩,៩	៩,៧	៥,៦	១០០,០	៦,៤	៦៣៦
កំពង់ចាម	៤,៥	៣៧,២	៩,៩	៣៨,១	៥,៦	៤,៧	១០០,០	៥,៨	៥៣៣
កំពង់ឆ្នាំង	១០,០	២៨,៣	១១,៧	៣៦,៩	៦,៣	៦,៩	១០០,០	៦,០	២៥៩
កំពង់ស្ពឺ	៥,០	៣២,៧	១១,០	៣៧,៣	១០,២	៣,៩	១០០,០	៦,១	៥៣២
កំពង់ធំ	១៥,៥	៣៦,៥	៩,៥	៣១,២	២,៤	៤,៩	១០០,០	៤,៨	៣៧៦
កំពត	៥,២	២០,៩	៩,៥	៤៥,៦	១០,៤	៨,៣	១០០,០	៧,៣	៣២២
កណ្តាល	៥,៩	២៣,៨	១១,៦	៤៣,០	៩,៦	៦,១	១០០,០	៦,៦	៦៧៨
កោះកុង	១៣,៤	២៩,១	៦,០	៣៤,១	១០,៤	៧,១	១០០,០	៦,២	៦០
ក្រចេះ	៦,២	៤១,២	៩,២	៣៤,៣	៥,៥	៣,៦	១០០,០	៥,៣	២១៦
មណ្ឌលគីរី	១៧,៧	៣៤,៦	៧,៩	២៧,៨	៦,៦	៥,៤	១០០,០	៤,៨	៥០
ភ្នំពេញ	១,២	១៣,២	៧,៧	៤៣,២	១១,៨	២៣,០	១០០,០	៨,៧	១.៤៩០
ព្រះវិហារ	៨,៩	៣៧,៥	៧,៩	៣១,៨	៨,៤	៥,៥	១០០,០	៥,៥	១៤៩
ព្រៃវែង	៣,៦	២៥,៩	៧,៨	៤៩,០	៥,៦	៨,១	១០០,០	៦,៨	៦១៥
ពោធិ៍សាត់	៧,៣	៣៤,៣	១២,០	៣២,៣	៨,៤	៥,៧	១០០,០	៥,៧	២១៩
រតនគិរី	២៦,២	៣៣,៣	៧,០	២៣,០	៨,០	២,៥	១០០,០	៣,១	១៤៩
សៀមរាប	៩,៧	២៨,៧	៩,០	៣៥,១	៦,២	១១,៣	១០០,០	៦,៣	៧៤៩
ព្រះសីហនុ	៤,៦	២២,៥	៧,៧	៤៣,៧	១៣,៤	៨,០	១០០,០	៧,៣	១១៣
ស្ទឹងត្រែង	៦,៨	៤៥,៥	៧,៦	២៥,៣	៨,៧	៦,០	១០០,០	៤,៨	៨១
ស្វាយរៀង	១,៤	២៥,៦	៩,៨	៤៧,៥	៨,៤	៧,៣	១០០,០	៧,៣	៣១១
តាកែវ	២,៩	១៩,៦	៩,០	៤៦,៧	១១,២	១០,៦	១០០,០	៧,៧	៤៥៣
ឧត្តរមានជ័យ	៩,០	៣៦,០	៧,៤	៣៥,០	៨,៤	៤,២	១០០,០	៥,៧	១០៩
កែប	៧,៣	២២,៦	១២,៩	៣៥,៩	១២,៣	៩,០	១០០,០	៦,៨	២៦
ប៉ៃលិន	៤,៧	២៥,៧	៨,៨	៤៣,៤	៦,៧	១០,៧	១០០,០	៧,០	៤១
ត្បូងឃ្មុំ	៣,៩	៣២,៣	១៤,៧	៤១,០	៤,៤	៣,៧	១០០,០	៥,៩	៣៣១
សរុប	៥,៨	២៦,៨	៩,៧	៤០,០	៨,៤	៩,៣	១០០,០	៦,៧	៨.៨២៥

១ បានបញ្ចប់ថ្នាក់ទី៦ នៅកម្រិតបឋមសិក្សា
 ២ បានបញ្ចប់ថ្នាក់ទី១២ នៅកម្រិតវិទ្យាល័យ

តារាង៣.៣.១ ការចេះអក្សរ៖ ស្ត្រី

ភាគរយនៃស្ត្រីអាយុ១៥-៤៩ តាមកម្រិតកម្រិតសិក្សាអប់រំ និងកម្រិតចេះអក្សរ និងភាគរយចេះអក្សរ យោងតាមចរិតលក្ខណៈអង្កេត កម្ពុជា ២០២១-២០២២

ចរិតលក្ខណៈអង្កេត	មានកម្រិតសិក្សាអប់រំ		មិនបានចូលរៀន បឋមសិក្សា ឬ មធ្យមសិក្សា				ចំនួនសរុប	ភាគរយអ្នកចេះអក្សរ១	ចំនួនស្ត្រី
	ខ្ពស់ជាងមធ្យមសិក្សា	អាចអានបានទាំងអស់	អាចអានបាន		ពិការភ្នែក/មិនអាចមើលឃើញ				
			ផ្នែកខ្លះនៃប្រយោគ	មិនអាចអានបានទាំងអស់	គ្មានកាតត្រូវនិងកាក្យា	អាចមើលឃើញ			
ក្រុមអាយុ									
១៥-២៤	៨,៦	៦៤,១	២០,៧	៦,៤	០,០	០,១	១០០,០	៩៣,៤	៥.៥៧០
១៥-១៩	២,៧	៧៥,៣	១៧,១	៤,៧	០,០	០,២	១០០,០	៩៥,២	២.៩៨១
២០-២៤	១៥,៤	៥១,២	២៤,៨	៨,៤	០,១	០,០	១០០,០	៩១,៥	២.៥៨៩
២៥-២៩	១៣,២	៤៦,៦	២៧,៨	១២,៣	០,០	០,១	១០០,០	៨៧,៦	២.៩៨៦
៣០-៣៤	១០,៩	៤២,០	២៩,៥	១៧,៥	០,០	០,១	១០០,០	៨២,៤	៣.២៧២
៣៥-៣៩	៣,២	៣៦,៣	៣៣,៥	២៦,៨	០,១	០,១	១០០,០	៧៣,០	៣.៣៦៧
៤០-៤៤	១,២	២៩,២	៣២,៣	៣៧,១	០,២	០,១	១០០,០	៦២,៦	២.៥៩៨
៤៥-៤៩	១,៧	២៩,៦	៣២,១	៣៦,២	០,០	០,៣	១០០,០	៦៣,៥	១.៧០៤
តំបន់									
ទីប្រជុំជន	១២,០	៤៩,៤	២៦,២	១២,៣	០,០	០,១	១០០,០	៨៧,៦	៨.២៣៩
ជនបទ	៣,៦	៤២,២	២៩,៤	២៤,៥	០,១	០,១	១០០,០	៧៥,២	១១.២៥៧
រាជធានី ខេត្ត									
បន្ទាយមានជ័យ	៥,២	៣៤,០	៣៩,៦	២១,២	០,០	០,០	១០០,០	៧៨,៨	៧៦៣
បាត់ដំបង	៦,៦	៤៦,៧	៣២,១	១៤,៤	០,០	០,២	១០០,០	៨៥,៤	១.៣៤៧
កំពង់ចាម	៣,៤	៣៨,៩	៣៤,៨	២២,៩	០,០	០,០	១០០,០	៧៧,១	១.១៦៣
កំពង់ឆ្នាំង	៥,៤	៥២,០	២០,៥	២២,១	០,០	០,០	១០០,០	៧៧,៩	៦៧៥
កំពង់ស្ពឺ	៣,២	៤៤,៦	៣២,៥	១៩,៤	០,០	០,៣	១០០,០	៨០,៣	១.២២៦
កំពង់ធំ	២,៦	៣១,៩	៣៤,៦	៣១,០	០,០	០,០	១០០,០	៦៩,០	៨១៩
កំពត	៧,៣	៤៥,០	២៦,៨	១៨,៨	១,៧	០,៤	១០០,០	៧៩,០	៧៨១
កណ្តាល	៦,៤	៣៥,៦	៤២,៣	១៥,៨	០,០	០,០	១០០,០	៨៤,២	១.៤៤៥
កោះកុង	៦,៤	៣៧,៨	៣២,៤	២៣,៤	០,០	០,០	១០០,០	៧៦,៦	១៤០
ក្រចេះ	៤,៨	៣៦,៨	៣៧,៥	២០,៩	០,០	០,០	១០០,០	៧៩,១	៤៤៣
មណ្ឌលគិរី	៣,២	៤៧,៨	១៩,០	២៩,៨	០,០	០,១	១០០,០	៧០,១	១១៥
ភ្នំពេញ	១៦,៩	៥០,០	២៣,៦	៩,៥	០,០	០,០	១០០,០	៩០,៥	៣.១៦០
ព្រះវិហារ	៤,១	៥៥,០	៩,៩	៣១,០	០,០	០,០	១០០,០	៦៩,០	៣៣២
ព្រៃវែង	៥,៧	៥៥,៤	២១,១	១៧,៧	០,០	០,១	១០០,០	៨២,២	១.២៣៣
ពោធិ៍សាត់	២,៨	៤៧,១	២២,៥	២៧,៧	០,០	០,០	១០០,០	៧២,៣	៤៣២
រតនគិរី	២,០	២០,៨	២៣,៩	៥៣,២	០,១	០,០	១០០,០	៤៦,៧	២៩៣
សៀមរាប	៧,៨	៤៦,០	២៤,៣	២១,៨	០,០	០,១	១០០,០	៧៨,១	១.៥៤៨
ព្រះសីហនុ	៥,៨	៥៥,៦	២២,៤	១៦,២	០,០	០,០	១០០,០	៨៣,៨	២៤៣
ស្ទឹងត្រែង	៤,៤	៤១,៨	២១,៣	៣២,៥	០,០	០,០	១០០,០	៦៧,៥	១៩៥
ស្វាយរៀង	៤,២	៤០,៣	៣០,០	២៥,៣	០,០	០,២	១០០,០	៧៤,៦	៧៣៥
តាកែវ	៧,៧	៦២,៨	១៣,៥	១៥,៦	០,០	០,៤	១០០,០	៨៤,១	១.១៦២
ឧត្តរមានជ័យ	២,៨	៣៤,៥	៤១,១	២១,៥	០,០	០,២	១០០,០	៧៨,៤	២៤២
កែប	៦,៤	៤១,១	៣៧,០	១៥,៥	០,០	០,០	១០០,០	៨៤,៥	៥៧
ប៉ៃលិន	៨,១	៤០,២	២៩,១	២២,៥	០,០	០,១	១០០,០	៧៧,៤	៩៦
ត្បូងឃ្មុំ	៤,១	៤៤,១	២៨,៨	២២,៧	០,០	០,៣	១០០,០	៧៧,១	៨៥១
សន្ទស្សន៍បញ្ជាក់ភាគទ្រព្យសម្បត្តិ									
ទាបបំផុត	០,៤	២៧,១	៣១,៩	៤០,៣	០,២	០,០	១០០,០	៥៩,៥	៣.៣៩៣
ទាប	១,៨	៤២,៣	៣១,៩	២៤,០	០,០	០,០	១០០,០	៧៥,៩	៣.៥២៩
កណ្តាល	៣,៦	៤៦,១	៣០,១	២០,០	០,១	០,២	១០០,០	៧៩,៧	៣.៨៣១
ខ្ពស់	៦,១	៥១,០	២៩,៨	១២,៨	០,១	០,១	១០០,០	៨៦,៩	៤.២៦៦
ខ្ពស់បំផុត	២០,៦	៥៥,២	១៨,៦	៥,៦	០,០	០,១	១០០,០	៩៤,៣	៤.៤៧៧
សរុប	៧,២	៤៥,៣	២៨,០	១៩,៤	០,១	០,១	១០០,០	៨០,៥	១៩.៤៩៦

១ ដោយយោងទៅលើស្ត្រីដែលបានចូលរៀនមានកម្រិតសិក្សាអប់រំខ្ពស់ជាងមធ្យមសិក្សា និងស្ត្រីមានកម្រិតសិក្សាអប់រំទាបតែអាចអានបានទាំងអស់ ឬអាចអានបានផ្នែកខ្លះនៃប្រយោគ។

តារាង៣.៣.២ ការចេះអក្សរ៖ បុរស

ភាគរយនៃបុរសអាយុ១៥-៤៩ តាមកម្រិតកម្រិតសិក្សាអប់រំ និងកម្រិតចេះអក្សរ និងភាគរយចេះអក្សរ យោងតាមចរិតលក្ខណៈអង្កេត កម្ពុជា ២០២១-២០២២

ចរិតលក្ខណៈអង្កេត	មិនបានចូលរៀន បឋមសិក្សា ឬ មធ្យមសិក្សា				ចំនួនសរុប	ភាគរយអ្នក ចេះអក្សរ១	ចំនួនស្ត្រី
	ចរិតលក្ខណៈ: ចរិតលក្ខណៈ: ចរិតលក្ខណៈ: ចរិតលក្ខណៈ:						
	អង្កេត	អង្កេត	អង្កេត	អង្កេត			
ក្រុមអាយុ							
១៥-២៤	៧,៦	៥៦,១	២៦,៦	៩,៦	១០០,០	៩០,៤	២.៧៨៥
១៥-១៩	៣,១	៦៣,១	២៦,៦	៧,២	១០០,០	៩២,៨	១.៥៥៩
២០-២៤	១៣,៤	៤៧,២	២៦,៦	១២,៨	១០០,០	៨៧,២	១.២២៦
២៥-២៩	១៤,០	៤៣,២	២៩,៧	១២,៩	១០០,០	៨៦,៩	១.២៩៩
៣០-៣៤	១៣,៥	៤៧,៧	២៤,៤	១៤,៣	១០០,០	៨៥,៦	១.៤៣២
៣៥-៣៩	៨,៧	៤៥,៩	៣០,០	១៥,២	១០០,០	៨៤,៧	១.៤១៦
៤០-៤៤	៦,០	៤៥,០	៣២,៣	១៦,៧	១០០,០	៨៣,៣	១.១៩១
៤៥-៤៩	៥,១	៤៤,៥	២៩,០	២១,៣	១០០,០	៧៨,៧	៧០២
តំបន់							
ទីប្រជុំជន	១៥,៣	៥១,៧	២៤,១	៨,៨	១០០,០	៩១,១	៣.៧៦២
ជនបទ	៤,៨	៤៦,៦	៣១,៣	១៧,២	១០០,០	៨២,៧	៥.០៦៣
រាជធានី ខេត្ត							
បន្ទាយមានជ័យ	២,៩	៥២,៩	២៨,៥	១៥,៦	១០០,០	៨៤,៤	៣២៧
បាត់ដំបង	៥,៦	៤៨,៣	៣៨,៥	៧,៦	១០០,០	៩២,៤	៦៣៦
កំពង់ចាម	៤,៧	២៨,៥	៤៩,០	១៧,៩	១០០,០	៨២,១	៥៣៣
កំពង់ឆ្នាំង	៦,៩	៤១,១	៣៦,៥	១៥,២	១០០,០	៨៤,៥	២៥៩
កំពង់ស្ពឺ	៣,៩	៥៤,៥	២៨,៧	១២,៤	១០០,០	៨៧,១	៥៣២
កំពង់ធំ	៤,៩	៣២,៩	៣៧,០	២៥,២	១០០,០	៧៤,៨	៣៧៦
កំពត	៨,៣	៤៥,៨	៣៥,០	១១,០	១០០,០	៨៩,០	៣២២
កណ្តាល	៦,១	៤៣,៥	៣៣,៧	១៦,៤	១០០,០	៨៣,៤	៦៧៨
កោះកុង	៧,១	៤៦,៣	២៦,៩	១៩,៧	១០០,០	៨០,៣	៦០
ក្រចេះ	៣,៦	៣៥,០	៤៣,៨	១៧,៦	១០០,០	៨២,៤	២១៦
មណ្ឌលគីរី	៥,៤	៣៥,៧	៣០,៥	២៨,៤	១០០,០	៧១,៦	៥០
ភ្នំពេញ	២៣,០	៤៧,២	២១,១	៨,៨	១០០,០	៩១,២	១.៤៩០
ព្រះវិហារ	៥,៥	៤៨,២	៣១,៣	១៥,០	១០០,០	៨៥,០	១៤៩
ព្រៃវែង	៨,១	៧៦,០	៦,០	៩,៩	១០០,០	៩០,១	៦១៥
ពោធិសាត់	៥,៧	៤១,៩	៤២,២	១០,៣	១០០,០	៨៩,៧	២១៩
រតនគិរី	២,៥	៣៥,៩	៣០,៧	៣១,០	១០០,០	៦៩,០	១៤៩
សៀមរាប	១១,៣	៤២,៩	២៨,៨	១៧,១	១០០,០	៨២,៩	៧៤៩
ព្រះសីហនុ	៨,០	៥២,៥	២៣,០	១៦,៥	១០០,០	៨៣,៥	១១៣
ស្ទឹងត្រែង	៦,០	៣៤,៤	៤១,៥	១៨,១	១០០,០	៨១,៩	៨១
ស្វាយរៀង	៧,៣	៦៤,១	១៧,៨	១០,៧	១០០,០	៨៩,៣	៣១១
តាកែវ	១០,៦	៦១,៤	១៧,៩	៩,៨	១០០,០	៨៩,៩	៤៥៣
ឧត្តរមានជ័យ	៤,២	៥៩,៦	២១,៣	១៤,៩	១០០,០	៨៥,១	១០៩
កែប	៩,០	៣៦,៧	៣៧,២	១៧,០	១០០,០	៨៣,០	២៦
ប៉ៃលិន	១០,៧	៦២,៦	១៨,៤	៨,៣	១០០,០	៩១,៧	៤១
ត្បូងឃ្មុំ	៣,៧	៦៥,១	១៤,៨	១៦,៤	១០០,០	៨៣,៦	៣៣១
សរុប	៩,៣	៤៨,៨	២៨,២	១៣,៧	១០០,០	៨៦,៣	៨.៨២៥

១ ដោយយោងទៅលើបុរសដែលបានចូលរៀនមានកម្រិតសិក្សាអប់រំខ្ពស់ជាងមធ្យមសិក្សា និងបុរសមានកម្រិតសិក្សាអប់រំទាបតែអាចអានបានទាំងអស់ ឬ អាចអានបានផ្នែកខ្លះនៃប្រយោគ។

តារាង ៣.៤.១ ចំនួនបានប្រើប្រាស់ប្រព័ន្ធផ្សព្វផ្សាយ៖ ស្ត្រី

កាករយស្ត្រីអាយុ ១៥-៤៩ ឆ្នាំ ការប្រើប្រាស់ប្រព័ន្ធផ្សព្វផ្សាយជាក់លាក់ក្នុងមួយសប្តាហ៍ តាមចរិតលក្ខណៈអង្កេត កម្ពុជា ២០២១-២០២២

ចរិតលក្ខណៈអង្កេត	មើលទូរទស្សន៍យ៉ាង			មិនបានប្រើប្រាស់		
	អានកាសែតយ៉ាងតិចម្តងក្នុងមួយសប្តាហ៍	តិចម្តងក្នុងមួយសប្តាហ៍	ស្ថាប័រិឡយ៉ាងតិចម្តងក្នុងមួយសប្តាហ៍	ប្រើប្រាស់ប្រព័ន្ធទាំងបីយ៉ាង	ទាំងបីយ៉ាងតិចម្តងក្នុងមួយសប្តាហ៍	ចំនួនស្ត្រី
ក្រុមអាយុ						
១៥-១៩	១០,១	២២,០	៥,៨	១,៦	៧០,១	២.៩៨១
២០-២៤	១១,៤	១៨,៨	៥,៣	១,៩	៧៣,១	២.៥៨៩
២៥-២៩	៩,០	២០,៩	៤,៦	១,៤	៧២,៤	២.៩៨៦
៣០-៣៤	៨,៦	២១,៥	៤,១	១,៣	៧២,១	៣.២៧២
៣៥-៣៩	៥,៣	២៣,១	៤,១	០,៨	៧២,៥	៣.៣៦៧
៤០-៤៤	៣,៨	២៤,២	៥,២	០,៨	៧១,៨	២.៥៩៨
៤៥-៤៩	៣,៨	២៧,៦	៧,០	០,៧	៦៧,៧	១.៧០៤
តំបន់						
ទីប្រជុំជន	១១,១	២០,៦	៥,២	១,៩	៧១,៤	៨.២៣៩
ជនបទ	៥,១	២៣,៦	៤,៩	០,៨	៧១,៨	១១.២៥៧
រាជធានី ខេត្ត						
បន្ទាយមានជ័យ	៣,៨	២៤,៩	៤,៥	០,៥	៧០,៦	៧៦៣
បាត់ដំបង	៦,៦	២៥,២	៦,១	១,០	៦៩,០	១.៣៤៧
កំពង់ចាម	០,៤	២០,០	២,៤	០,០	៧៨,២	១.១៦៣
កំពង់ឆ្នាំង	៦,៧	១៩,៤	៤,៣	២,៦	៧៧,៧	៦៧៥
កំពង់ស្ពឺ	០,៧	៨,៣	២,១	០,៤	៩០,៨	១.២២៦
កំពង់ធំ	៨,៨	២៥,៥	៦,២	២,០	៦៩,៣	៨១៩
កំពត	១,៧	១៨,៧	២,៦	០,៨	៧៩,៨	៧៨១
កណ្តាល	១,៧	១៨,២	២,៥	០,៤	៧៩,៨	១.៤៤៥
កោះកុង	១,៩	៤,៦	១,៥	០,៨	៩៣,៨	១៤០
ក្រចេះ	៣,៩	១៩,៥	៥,៥	១,០	៧៧,២	៤៤៣
មណ្ឌលគិរី	២៤,៤	១៧,៥	៤,០	០,៦	៦៥,១	១១៥
ភ្នំពេញ	១៥,៦	២០,៩	៥,៥	១,៧	៦៧,៥	៣.១៦០
ព្រះវិហារ	១២,២	១៦,៨	៤,៨	០,១	៧០,៥	៣៣២
ព្រៃវែង	១,១	៤០,២	៦,៣	០,១	៥៦,២	១.២៣៣
ពោធិសាត់	១០,០	១៩,៧	៥,៤	០,៣	៧២,៨	៤៣២
រតនគិរី	០,៦	៦,៣	២,០	០,០	៩២,០	២៩៣
សៀមរាប	៦,៦	២១,៥	៣,៩	០,៣	៧១,៧	១.៥៤៨
ព្រះសីហនុ	៤៣,១	៤៤,១	៣១,៨	២៦,៩	៤៣,១	២៤៣
ស្ទឹងត្រែង	៣១,២	២៩,៥	២៣,៣	៨,៣	៤៥,១	១៩៥
ស្វាយរៀង	១,៨	២០,០	៣,៣	០,០	៧៧,០	៧៣៥
តាកែវ	១៨,៩	៣៣,២	៦,៨	០,៨	៥៣,៣	១.១៦២
ឧត្តរមានជ័យ	៥,០	២៣,៩	៥,៦	៣,៧	៧៤,៥	២៤២
កែប	២,០	២៤,៦	៣,៤	០,១	៧៣,២	៥៧
ប៉ៃលិន	០,៦	៤,៩	១,២	០,០	៩៣,៨	៩៦
ត្បូងឃ្មុំ	៥,៣	២៣,២	៤,២	០,៦	៧២,២	៨៥១
កម្រិតសិក្សាអប់រំ						
មិនបានចូលរៀន	០,១	១៤,១	៣,២	០,០	៨៤,២	២.២៦៥
បឋមសិក្សា	៤,០	២២,២	៤,៦	០,៨	៧៣,៨	៧.៥៥៤
មធ្យមសិក្សា	១០,៤	២៣,៥	៥,៥	១,៦	៦៨,៩	៨.២៧៨
ខ្ពស់ជាងមធ្យមសិក្សា	២៣,២	២៩,១	៦,៩	៣,១	៥៦,០	១.៣៩៩
សន្ទស្សន៍បញ្ហាកាតព្វកិច្ចសម្បត្តិ						
ទាបបំផុត	៣,៤	១២,១	៤,៣	០,៥	៨៣,២	៣.៣៩៣
ទាប	៤,៨	២៦,០	៥,៨	០,៨	៦៩,០	៣.៥២៩
កណ្តាល	៥,៩	២៣,៥	៤,៦	០,៩	៧១,៧	៣.៨៣១
ខ្ពស់	៧,០	២២,០	៤,២	១,១	៧២,៦	៤.២៦៦
ខ្ពស់បំផុត	១៥,១	២៦,៣	៥,៩	២,៥	៦៣,៩	៤.៤៧៧
សរុប	៧,៦	២២,៣	៥,០	១,២	៧១,៦	១៩.៤៩៦

តារាង ៣.៤.២ ចំនួនបានប្រើប្រាស់ប្រព័ន្ធផ្សព្វផ្សាយ៖ បុរស

ភាគរយបុរសអាយុ ១៥-៤៩ ឆ្នាំ ការប្រើប្រាស់ប្រព័ន្ធផ្សព្វផ្សាយជាក់លាក់ក្នុងមួយសប្តាហ៍ តាមចរិតលក្ខណៈអង្កេត កម្ពុជា ២០២១-២០២២

ចរិតលក្ខណៈអង្កេត	បានអានការសែត យ៉ាងតិចមួយដងក្នុង មួយសប្តាហ៍	បានមើលទូរទស្សន៍ យ៉ាងតិចមួយដងក្នុង មួយសប្តាហ៍	បានស្តាប់វិទ្យុ យ៉ាងតិចមួយដង ក្នុងមួយសប្តាហ៍	បានប្រើប្រាស់ទូរទស្សន៍ យ៉ាងតិចមួយដងក្នុង មួយសប្តាហ៍	មិនបានប្រើប្រាស់ទូរទស្សន៍ យ៉ាងតិចមួយដងក្នុង មួយសប្តាហ៍	ចំនួនស្ត្រី
អាយុ						
១៥-១៩	២០,០	៣១,១	៩,៤	៤,៨	៥៧,៩	១.៥៥៩
២០-២៤	២៦,៤	២៨,៦	១១,០	៥,២	៥៦,៨	១.២២៦
២៥-២៩	២៧,៤	២៣,៥	១០,៩	៥,៧	៥៧,៩	១.២៩៩
៣០-៣៤	២៥,៤	២៨,៩	១៣,១	៥,៩	៥៥,៤	១.៤៣២
៣៥-៣៩	២៣,៥	៣២,៣	១៤,៦	៧,០	៥៤,៩	១.៤១៦
៤០-៤៤	១៩,២	៣០,៧	១១,៨	៥,៣	៥៧,២	១.១៩១
៤៥-៤៩	១៧,៤	៣៥,៥	១៩,៨	៧,៩	៥៥,០	៧០២
តំបន់						
ទីប្រជុំជន	៣៧,៤	៣៣,២	១៥,៩	១០,៦	៤៧,២	៣.៧៦២
ជនបទ	១២,៤	២៧,២	៩,៩	២,៣	៦៣,៥	៥.០៦៣
រាជធានី ខេត្ត						
បន្ទាយមានជ័យ	៣,៨	១១,០	១,៤	០,០	៨៤,៦	៣២៧
បាត់ដំបង	៤៤,៦	២៤,២	៦,៦	០,៦	៤០,៦	៦៣៦
កំពង់ចាម	០,៥	១,៩	០,៥	០,០	៩៧,១	៥៣៣
កំពង់ឆ្នាំង	២៤,០	៣២,៩	១២,១	១,៧	៤៧,៩	២៥៩
កំពង់ស្ពឺ	០,០	៥,០	០,២	០,០	៩៤,៨	៥៣២
កំពង់ធំ	១,៣	៣១,០	៦,២	០,០	៦៤,៧	៣៧៦
កំពត	១១,២	២១,៥	១១,៥	២,៩	៦៨,០	៣២២
កណ្តាល	០,៩	២១,៧	៤,២	០,៣	៧៦,២	៦៧៨
កោះកុង	០,២	៩,១	០,០	០,០	៩០,៧	៦០
ក្រចេះ	៦,៩	៨,១	៥,៤	០,៧	៨៣,៣	២១៦
មណ្ឌលគិរី	១,០	៦,៣	៤,០	០,០	៨៩,៦	៥០
ភ្នំពេញ	៧០,៨	៤១,៩	២៧,៨	២១,៣	២០,៥	១.៤៩០
ព្រះវិហារ	២,៤	១៣,៥	៤,១	០,០	៨១,០	១៤៩
ព្រៃវែង	២៣,៨	៧៤,៥	៣៥,៥	៩,៦	១៦,២	៦១៥
ពោធិ៍សាត់	០,៣	១២,២	៣,៤	០,៣	៨៥,៩	២១៩
រតនគិរី	៧,៩	១៦,៩	១០,៩	៤,៤	៧៧,៦	១៤៩
សៀមរាប	២៣,៥	៤៧,៤	៧,៩	២,២	៤៣,០	៧៤៩
ព្រះសីហនុ	៤៣,៦	៧៨,២	២៥,៣	១០,៦	១៣,៧	១១៣
ស្ទឹងត្រែង	៨,៣	១៥,៦	៤,៤	០,៤	៧៦,១	៨១
ស្វាយរៀង	២,២	១៨,៧	៣,០	០,៣	៧៨,៦	៣១១
តាកែវ	៣១,១	៣៧,១	២៣,១	១៧,៣	៥០,៥	៤៥៣
ឧត្តរមានជ័យ	២,៦	២២,៥	៤,៤	០,៨	៧៤,០	១០៩
កែប	១៥,៩	២២,១	៩,៤	៣,៩	៦៧,១	២៦
ប៉ៃលិន	១៤,០	១៤,៦	០,៤	០,០	៧៤,៨	៤១
ត្បូងឃ្មុំ	១,៣	២៥,៣	១១,៧	០,២	៦៦,៣	៣៣១
កម្រិតសិក្សាអប់រំ						
មិនបានចូលរៀន	០,២	១៤,៤	៦,១	០,០	៨២,៣	៥១៤
បឋមសិក្សា	១១,២	២៣,២	៦,៩	១,៦	៦៧,៣	៣.២២០
មធ្យមសិក្សា	២៧,៧	៣៤,០	១៤,៧	៧,៣	៥១,១	៤.២៧៣
ខ្ពស់ជាងមធ្យមសិក្សា	៦០,៤	៤៣,៥	២៦,៤	១៨,៧	២៦,៤	៨១៩
សន្ទស្សន៍បញ្ហាកាតព្វកិច្ចសម្បត្តិ						
ទាបបំផុត	៥,៥	១២,៥	៥,៨	០,៥	៨០,១	១.៥៩៤
ទាប	៩,៧	២៦,៥	៧,៣	១,០	៦៥,០	១.៥៨៥
កណ្តាល	១២,៩	២៩,៦	១១,៩	៣,០	៦២,០	១.៦៧៤
ខ្ពស់	២៦,០	៣០,៣	១២,៨	៦,៥	៥៣,៥	១.៩៧៨
ខ្ពស់បំផុត	៥៣,៤	៤៥,៨	២២,០	១៥,៧	២៩,៤	១.៩៩៤
សរុប	២៣,១	២៩,៨	១២,៤	៥,៨	៥៦,៥	៨.៨២៥

តារាង ៣.៥.១ ការប្រើអ៊ិនធឺណិត ៖ ស្ត្រី

ភាគរយស្ត្រីអាយុ ១៥-៤៩ ឆ្នាំ ធ្លាប់ប្រើប្រាស់អ៊ិនធឺណិត និងភាគរយប្រើប្រាស់អ៊ិនធឺណិតក្នុងរយៈពេល ១២ ខែកន្លងមក និងក្នុងចំណោមស្ត្រី ប្រើប្រាស់អ៊ិនធឺណិតក្នុងរយៈពេល ១២ខែកន្លងមកនេះ ភាគរយតាមចំនួននៃការប្រើប្រាស់អ៊ិនធឺណិត ខែកន្លងមក តាមចរិតលក្ខណៈអង្កេតកម្ពុជា២០២១-២២

ចរិតលក្ខណៈអង្កេត	ធ្លាប់បានប្រើអ៊ិនធឺណិត	បានប្រើអ៊ិនធឺណិតក្នុង១២ខែកន្លងមក		ក្នុងចំណោមអ្នកផ្តល់ចម្លើយដែលបានប្រើប្រាស់អ៊ិនធឺណិតក្នុងរយៈពេល ១២ខែកន្លងមក ភាគរយដែលក្នុងខែកន្លងមកបានប្រើប្រាស់អ៊ិនធឺណិត៖						
		ចំនួន	%	យ៉ាងតិចម្តងក្នុង		តិចជាងម្តងក្នុង			ចំនួនសរុប	ចំនួន
				ស្មើតែរាល់ថ្ងៃ	មួយសប្តាហ៍	មួយសប្តាហ៍	មិនបានប្រើ	ចំនួនសរុប		
អាយុ										
១៥-១៩	៧៥,៨	៧៥,១	២,៩៨១	៩១,៤	៧,៣	១,៣	០,០	១០០,០	២.២៣៨	
២០-២៤	៧៥,៩	៧៥,៣	២,៥៨៩	៨៩,៣	៨,៥	១,៧	០,៥	១០០,០	១.៩៥០	
២៥-២៩	៧៤,៦	៧៣,៧	២,៩៨៦	៨៧,០	១១,២	១,៧	០,១	១០០,០	២.២០០	
៣០-៣៤	៦៧,២	៦៦,៥	៣,២៧២	៨៦,៩	១១,០	២,០	០,១	១០០,០	២.១៧៦	
៣៥-៣៩	៥៩,៥	៥៩,០	៣,៣៦៧	៨១,៩	១៥,២	២,៨	០,១	១០០,០	១.៩៨៧	
៤០-៤៤	៤៦,៩	៤៦,៣	២,៥៩៨	៧៨,២	១៧,១	៤,៧	០,០	១០០,០	១.២០៣	
៤៥-៤៩	៤០,២	៣៨,៨	១,៧០៤	៧៦,៤	១៩,១	៤,៤	០,២	១០០,០	៦៦០	
តំបន់										
ទីប្រជុំជន	៧២,៨	៧២,០	៨,២៣៩	៨៩,៤	៩,៥	១,០	០,១	១០០,០	៥.៩៣៣	
ជនបទ	៥៨,៣	៥៧,៦	១១,២៥៧	៨២,៧	១៣,៧	៣,៤	០,២	១០០,០	៦.៤៨១	
រាជធានី ខេត្ត										
បន្ទាយមានជ័យ	៧១,៨	៧១,៥	៧៦៣	៧៨,៥	២១,២	០,៣	០,០	១០០,០	៥៤៦	
បាត់ដំបង	៦៤,៤	៦៤,០	១,៣៤៧	៧៧,៣	១៤,៨	៧,០	០,៩	១០០,០	៨៦២	
កំពង់ចាម	៦២,៧	៦២,៥	១,១៦៣	៩៨,២	១,៧	០,២	០,០	១០០,០	៧២៧	
កំពង់ឆ្នាំង	៦៨,៣	៦៨,៣	៦៧៥	៩១,៣	៦,៥	២,៣	០,០	១០០,០	៤៦១	
កំពង់ស្ពឺ	៦៥,០	៦៤,០	១,២២៦	៧៥,៥	២២,៥	១,៧	០,៣	១០០,០	៧៨៥	
កំពង់ធំ	៧២,២	៧១,៥	៨១៩	៨០,១	១៤,៣	៥,៥	០,១	១០០,០	៥៨៦	
កំពត	៧៦,៣	៧៥,៧	៧៨១	៩២,៥	៦,៥	១,១	០,០	១០០,០	៥៩១	
កណ្តាល	៧៥,៦	៧៤,៣	១,៤៤៥	៧៩,២	១៧,៥	៣,១	០,២	១០០,០	១.០៧៣	
កោះកុង	៦៦,០	៦៥,៤	១៤០	៩៨,១	១,៩	០,០	០,០	១០០,០	៩២	
ក្រចេះ	៤១,៧	៤០,៧	៤៤៣	៧៧,៤	១៦,៧	៥,៩	០,០	១០០,០	១៨០	
មណ្ឌលគីរី	៤៩,៥	៤៩,០	១១៥	៨៣,៨	១៣,៦	២,៦	០,០	១០០,០	៥៦	
ភ្នំពេញ	៧២,៣	៧១,៦	៣,១៦០	៩៤,៧	៥,១	០,២	០,០	១០០,០	២.២៦២	
ព្រះវិហារ	៤១,៣	៤១,២	៣៣២	៦៣,៧	២៥,៥	១០,១	០,៧	១០០,០	១៣៦	
ព្រៃវែង	៧២,៩	៧០,៨	១,២៣៣	៨២,២	១២,៧	៤,៨	០,២	១០០,០	៨៧៣	
ពោធិសាត់	៦៩,២	៦៨,៦	៤៣២	៨១,៩	១៧,០	១,១	០,០	១០០,០	២៩៦	
រតនគិរី	២៧,៩	២៧,១	២៩៣	៧២,៣	២២,១	៥,៧	០,០	១០០,០	៧៩	
សៀមរាប	៤៦,៧	៤៦,៣	១,៥៤៨	៨៥,៦	១៣,៣	១,១	០,០	១០០,០	៧១៧	
ព្រះសីហនុ	៨១,៣	៨០,៤	២៤៣	៩៦,៩	២,៤	០,៧	០,០	១០០,០	១៩៦	
ស្ទឹងត្រែង	៧០,១	៦៩,៧	១៩៥	៧១,៤	១៥,៣	១២,៩	០,៤	១០០,០	១៣៦	
ស្វាយរៀង	៧១,២	៧០,៩	៧៣៥	៩៥,១	៤,៥	០,៤	០,០	១០០,០	៥២១	
តាកែវ	៥២,២	៥១,៨	១,១៦២	៩៦,៣	៣,៧	០,០	០,០	១០០,០	៦០២	
ឧត្តរមានជ័យ	៤៤,៨	៤២,៦	២៤២	៦៧,០	២៧,៨	៥,២	០,០	១០០,០	១០៣	
កែប	៧៤,២	៧៣,៨	៥៧	៩០,៣	៩,០	០,៤	០,២	១០០,០	៤២	
ប៉ៃលិន	៨១,៣	៨០,៧	៩៦	៨០,៩	១៦,០	៣,០	០,២	១០០,០	៧៧	
ត្បូងឃ្មុំ	៤៩,៥	៤៨,៨	៨៥១	៧៤,៧	២៤,២	១,១	០,០	១០០,០	៤១៥	
កម្រិតសិក្សាអប់រំ										
មិនបានចូលរៀន	៣៤,៤	៣៣,៣	២,២៦៥	៧០,៨	២២,៣	៦,៩	០,០	១០០,០	៧៥៤	
បឋមសិក្សា	៥៦,៩	៥៦,២	៧,៥៥៤	៧៩,២	១៧,១	៣,៦	០,១	១០០,០	៤.២៤៨	
មធ្យមសិក្សា	៧៥,៤	៧៤,៨	៨,២៧៨	៩០,០	៨,៦	១,២	០,២	១០០,០	៦.១៩០	
ខ្ពស់ជាងមធ្យមសិក្សា	៨៨,៤	៨៧,៤	១,៣៩៩	៩៧,៦	២,៣	០,១	០,០	១០០,០	១.២២៣	
សន្ទស្សន៍បញ្ជាក់ភាគព្រល្យសម្បត្តិ										
ទាបបំផុត	៤១,១	៤០,៥	៣,៣៩៣	៧០,១	២២,១	៧,៥	០,៣	១០០,០	១.៣៧៥	
ទាប	៥៦,៧	៥៥,៩	៣,៥២៩	៨០,៣	១៥,៥	៣,៩	០,៣	១០០,០	១.៩៧៤	
កណ្តាល	៦៥,៤	៦៤,២	៣,៨៣១	៨៣,៥	១៤,១	២,២	០,២	១០០,០	២.៤៦១	
ខ្ពស់	៧២,៦	៧២,១	៤,២៦៦	៨៨,៣	១០,៨	០,៨	០,១	១០០,០	៣.០៧៧	
ខ្ពស់បំផុត	៧៩,៤	៧៨,៨	៤,៤៧៧	៩៤,៨	៤,៦	០,៦	០,០	១០០,០	៣.៥២៧	
សរុប	៦៤,៤	៦៣,៧	១៩,៤៩៦	៨៥,៩	១១,៧	២,៣	០,១	១០០,០	១២.៤១៥	

តារាង ៣.៥.២ ការប្រើអ៊ិនធឺណែត ៖ បុរស

ភាគរយនៃបុរសអាយុពី ១៥-៤៩ ឆ្នាំដែលធ្លាប់ប្រើប្រាស់អ៊ិនធឺណែត និងភាគរយដែលបានប្រើប្រាស់អ៊ិនធឺណែតក្នុងរយៈពេល ១២ ខែកន្លងមក ហើយក្នុងចំណោមបុរសដែលបានប្រើប្រាស់អ៊ិនធឺណែតក្នុងរយៈពេល ១២ខែកន្លងមកនេះ ភាគរយប្រើប្រាស់អ៊ិនធឺណែតក្នុងខែកន្លងមក តាមចរិតលក្ខណៈអង្កេតកម្ពុជា២០២១-២២

ចរិតលក្ខណៈអង្កេត	ធ្លាប់បានប្រើអ៊ិនធឺណែត	បានប្រើអ៊ិនធឺណែតក្នុង ១២ ខែកន្លងមក	ចំនួន	ក្នុងចំណោមអ្នកផ្តល់ចម្លើយដែលបានប្រើប្រាស់អ៊ិនធឺណែតក្នុងរយៈពេល ១២ខែកន្លងមក ភាគរយប្រើប្រាស់អ៊ិនធឺណែតក្នុងខែកន្លងមក ៖								
				ស្ទើរតែ រាល់ថ្ងៃ	យ៉ាងតិចម្តង		តិចជាងម្តង		មិនបានប្រើ	ចំនួន សរុប	ចំនួន	ស្ទើរតែរាល់ថ្ងៃ
					ក្នុងមួយ សប្តាហ៍	ក្នុងមួយ សប្តាហ៍	ក្នុងមួយ សប្តាហ៍	មិនបានប្រើ				
អាយុ												
១៥-១៩	៨០,៤	៨០,១	១,៥៥៩	៩២,០	៧,១	០,៩	០,០	០,០	១០០,០	១.២៤៩		
២០-២៤	៨១,៨	៨១,៤	១,២២៦	៩២,៣	៦,៩	០,៨	០,០	០,០	១០០,០	៩៩៨		
២៥-២៩	៨០,២	៧៩,៤	១,២៩៩	៩០,២	៨,១	១,៦	០,០	០,០	១០០,០	១.០៣២		
៣០-៣៤	៨០,៤	៧៩,៥	១,៤៣២	៨៩,៥	៩,១	១,៤	០,០	០,០	១០០,០	១.១៣៩		
៣៥-៣៩	៧៦,៥	៧៦,១	១,៤១៦	៨៩,៤	៩,០	១,៥	០,១	០,០	១០០,០	១.០៧៨		
៤០-៤៤	៦៨,៩	៦៨,៥	១,១៩១	៨៥,៥	១២,៩	១,៦	០,០	០,០	១០០,០	៨១៦		
៤៥-៤៩	៦១,៧	៦១,០	៧០២	៨៣,០	១៥,០	២,០	០,០	០,០	១០០,០	៤២៨		
តំបន់												
ទីប្រជុំជន	៨៧,៥	៨៧,៣	៣,៧៦២	៩២,៩	៦,៣	០,៨	០,០	០,០	១០០,០	៣.២៨៤		
ជនបទ	៦៩,០	៦៨,២	៥,០៦៣	៨៦,៣	១១,៧	១,៩	០,០	០,០	១០០,០	៣.៤៥៤		
រាជធានី ខេត្ត												
បន្ទាយមានជ័យ	៨៥,៩	៨៣,៦	៣២៧	៦៥,៩	៣៤,១	០,០	០,០	០,០	១០០,០	២៧៤		
បាត់ដំបង	៧៨,១	៧៨,០	៦៣៦	៩៥,៨	៤,២	០,០	០,០	០,០	១០០,០	៤៩៦		
កំពង់ចាម	៣៦,៨	៣៦,៥	៥៣៣	៨៥,០	៣,៤	១១,៦	០,០	០,០	១០០,០	១៩៤		
កំពង់ឆ្នាំង	៧២,៦	៧២,២	២៥៩	៩៧,៨	២,២	០,០	០,០	០,០	១០០,០	១៨៧		
កំពង់ស្ពឺ	៧៧,៧	៧៧,៧	៥៣២	៩៥,៣	៤,៤	០,៣	០,០	០,០	១០០,០	៤១៤		
កំពង់ធំ	៨៣,៤	៨៣,១	៣៧៦	៩៦,១	២,៧	១,១	០,០	០,០	១០០,០	៣១៣		
កំពត	៨០,៦	៧៥,០	៣២២	៩៦,៧	២,៣	១,០	០,០	០,០	១០០,០	២៤១		
កណ្តាល	៧៨,៧	៧៨,៥	៦៧៨	៦៦,៨	២៨,១	៥,១	០,០	០,០	១០០,០	៥៣២		
កោះកុង	៩១,៦	៩០,៩	៦០	៩៩,៣	០,៧	០,០	០,០	០,០	១០០,០	៥៥		
ក្រចេះ	៧៤,៤	៧៣,៤	២១៦	៧៥,៩	២៤,១	០,០	០,០	០,០	១០០,០	១៥៩		
មណ្ឌលគីរី	៥៤,៥	៥៣,៥	៥០	៩២,៣	៦,០	០,៩	០,៧	០,០	១០០,០	២៧		
ភ្នំពេញ	៩៦,២	៩៦,២	១,៤៩០	៩៨,៧	១,២	០,១	០,០	០,០	១០០,០	១.៤៣៣		
ព្រះវិហារ	៧១,៦	៧១,៥	១៤៩	៧៩,០	១៧,៣	៣,៧	០,០	០,០	១០០,០	១០៦		
ព្រៃវែង	៨៧,៧	៨៧,៤	៦១៥	៨៣,១	១៥,៧	១,២	០,០	០,០	១០០,០	៥៣៨		
ពោធិ៍សាត់	៦៩,៣	៦៧,៤	២១៩	៨៧,៣	៩,៨	២,៣	០,៧	០,០	១០០,០	១៤៨		
រតនគិរី	៦២,៣	៦០,៨	១៤៩	៦៤,២	២៥,១	១០,២	០,៥	០,០	១០០,០	៩១		
សៀមរាប	៨៣,៣	៨៣,១	៧៤៩	៨៩,២	១០,១	០,៦	០,០	០,០	១០០,០	៦២២		
ព្រះសីហនុ	៨៥,៦	៨៥,១	១១៣	៩៦,៥	៣,៣	០,៣	០,០	០,០	១០០,០	៩៦		
ស្ទឹងត្រែង	១៦,៩	១៤,៩	៨១	(៨៨,៣)	(៩,៩)	(១,៧)	(០,០)	(០,០)	១០០,០	១២		
ស្វាយរៀង	៣៦,៣	៣៦,៣	៣១១	៩៦,៨	៣,២	០,០	០,០	០,០	១០០,០	១១៣		
តាកែវ	៨៥,២	៨៤,៩	៤៥៣	៩៤,៩	៤,៧	០,៣	០,០	០,០	១០០,០	៣៨៤		
ឧត្តរមានជ័យ	៧៥,៤	៧៥,១	១០៩	៨៣,៩	១៣,៧	២,៣	០,០	០,០	១០០,០	៨២		
កែប	៦៨,៤	៦៧,៣	២៦	៩៨,០	១,៨	០,២	០,០	០,០	១០០,០	១៨		
ប៉ៃលិន	៨៩,៨	៨៩,៨	៤១	៩៩,២	០,៨	០,០	០,០	០,០	១០០,០	៣៧		
ត្បូងឃ្មុំ	៥០,៩	៥០,៩	៣៣១	៩៦,២	៣,៨	០,០	០,០	០,០	១០០,០	១៦៨		
កម្រិតសិក្សាអប់រំ												
មិនបានចូលរៀន	៥២,៥	៥១,០	៥១៤	៧៦,៤	២០,១	៣,៥	០,០	០,០	១០០,០	២៦២		
បឋមសិក្សា	៦៥,៩	៦៥,៥	៣.២២០	៨៣,៩	១៣,៩	២,១	០,១	០,០	១០០,០	២.១០៨		
មធ្យមសិក្សា	៨៤,១	៨៣,៥	៤.២៧៣	៩១,៨	៧,២	១,០	០,០	០,០	១០០,០	៣.៥៦៨		
ខ្ពស់ជាងមធ្យមសិក្សា	៩៧,៨	៩៧,៨	៨១៩	៩៨,៩	១,១	០,០	០,០	០,០	១០០,០	៨០១		
សន្ទស្សន៍បញ្ហាកាតព្វកិច្ចសម្បត្តិ												
ទាបបំផុត	៥៥,៦	៥៤,៦	១.៥៩៤	៧៨,២	១៨,៤	៣,៣	០,២	០,០	១០០,០	៨៧១		
ទាប	៦៦,៥	៦៥,៩	១.៥៨៥	៨៤,៣	១៣,៧	១,៩	០,០	០,០	១០០,០	១.០៤៤		
កណ្តាល	៧៥,៤	៧៤,៦	១.៦៧៤	៨៦,៨	១១,៦	១,៦	០,០	០,០	១០០,០	១.២៤៩		
ខ្ពស់	៨៥,៨	៨៥,៥	១.៩៧៨	៩១,៦	៧,៤	១,១	០,០	០,០	១០០,០	១.៦៩០		
ខ្ពស់បំផុត	៩៤,៧	៩៤,៥	១.៩៩៤	៩៧,៧	២,១	០,២	០,០	០,០	១០០,០	១.៨៨៥		
សរុប	៧៦,៩	៧៦,៤	៨.៨២៥	៨៩,៦	៩,១	១,៣	០,០	០,០	១០០,០	៦.៧៣៩		

សំគាល់៖ រូបក្នុងរង្វង់ក្រចកគឺផ្អែកលើការណែនាំគ្មានមេគុណ ២៥-៤៩ ឆ្នាំ។

តារាង ៣.៦.១ ស្ថានភាពការងារ ៖ ស្ត្រី

ភាគរយស្ត្រីអាយុ ១៥-៤៩ ឆ្នាំ តាមស្ថានភាពការងារ តាមចរិតលក្ខណៈអង្កេតកម្ពុជា២០២១-២២

ចរិតលក្ខណៈអង្កេត	អ្នកមានការងារធ្វើក្នុង១ខែកន្លងមកមុន អង្កេត		មិនមានការងារធ្វើក្នុង១ខែកន្លងមកមុន អង្កេត		ចំនួនស្ត្រី
	បច្ចុប្បន្នមានការងារធ្វើ ^១	បច្ចុប្បន្នមិនមានការងារធ្វើ	ខែកន្លងមកមុន អង្កេត	អ្នកមានការងារធ្វើក្នុង១ខែកន្លងមកមុនការអង្កេត	
ក្រុមអាយុ					
១៥-១៩	៣៨,៤	៦,៨	៥៤,៧	១០០,០	២.៩៨១
២០-២៤	៦៦,៧	១០,១	២៣,២	១០០,០	២.៥៨៩
២៥-២៩	៧១,៦	១០,២	១៨,១	១០០,០	២.៩៨៦
៣០-៣៤	៧២,៩	៨,៨	១៨,៣	១០០,០	៣.២៧២
៣៥-៣៩	៧៣,១	៩,០	១៧,៨	១០០,០	៣.៣៦៧
៤០-៤៤	៧២,០	៨,១	១៩,៩	១០០,០	២.៥៩៨
៤៥-៤៩	៦៧,៦	៧,៦	២៤,៧	១០០,០	១.៧០៤
ស្ថានភាពអាពាហ៍ពិពាហ៍					
មិនដែលរៀបការ	៥៤,៨	៥,៨	៣៩,៤	១០០,០	៤.៧៨៨
រៀបការឬ កំពុងរស់នៅជាមួយដៃគូ	៦៨,៩	៩,៨	២១,៣	១០០,០	១៣.៤៩២
លែងលះ/រស់នៅផ្សេងគ្នា/ពោះម៉ាយ	៧៩,៦	៨,៤	១២,១	១០០,០	១.២១៦
ចំនួនកូនរស់					
០	៥៧,៩	៦,៦	៣៥,៤	១០០,០	៥.៨៣៨
១-២	៧០,១	៩,៩	២០,០	១០០,០	៨.៧៦៧
៣-៤	៦៩,៤	៩,០	២១,៦	១០០,០	៤.២១៥
៥+	៦២,៨	១០,២	២៧,០	១០០,០	៦៧៦
តំបន់					
ទីប្រជុំជន	៧៤,៥	៥,៤	២០,១	១០០,០	៨.២៣៩
ជនបទ	៥៩,៩	១១,២	២៨,៩	១០០,០	១១.២៥៧
រាជធានី ខេត្ត					
បន្ទាយមានជ័យ	៥៩,៧	១១,០	២៩,៤	១០០,០	៧៦៣
បាត់ដំបង	៦១,៦	៦,៩	៣១,៥	១០០,០	១.៣៤៧
កំពង់ចាម	៥៣,៧	៦,៩	៣៩,៤	១០០,០	១.១៦៣
កំពង់ឆ្នាំង	៧០,៣	១៤,៥	១៥,១	១០០,០	៦៧៥
កំពង់ស្ពឺ	៧៥,១	១១,១	១៣,៨	១០០,០	១.២២៦
កំពង់ធំ	៦១,០	១៥,១	២៣,៩	១០០,០	៨១៩
កំពត	៦២,៨	១០,២	២៧,០	១០០,០	៧៨១
កណ្តាល	៧០,៦	៨,៨	២០,៦	១០០,០	១.៤៤៥
កោះកុង	៦៨,១	២,៤	២៩,៥	១០០,០	១៤០
ក្រចេះ	៦០,៥	១២,១	២៧,៤	១០០,០	៤៤៣
មណ្ឌលគីរី	៨១,៤	៨,៥	១០,១	១០០,០	១១៥
ភ្នំពេញ	៧៧,៣	៣,៥	១៩,២	១០០,០	៣.១៦០
ព្រះវិហារ	៦៨,៨	១៦,៣	១៥,០	១០០,០	៣៣២
ព្រៃវែង	៤៤,៦	១៣,១	៤២,៣	១០០,០	១.២៣៣
ពោធិ៍សាត់	៤០,៧	១៥,៥	៤៣,៨	១០០,០	៤៣២
រតនគិរី	៣៧,៩	២៧,២	៣៤,៩	១០០,០	២៩៣
សៀមរាប	៦៦,១	៧,៨	២៦,១	១០០,០	១.៥៤៨
ព្រះសីហនុ	៦៩,៦	៣,៣	២៧,២	១០០,០	២៤៣
ស្ទឹងត្រែង	៧៦,៩	៧,៦	១៥,៥	១០០,០	១៩៥
ស្វាយរៀង	៨៣,៧	៣,៩	១២,៣	១០០,០	៧៣៥
តាកែវ	៦៤,៤	៦,១	២៩,៥	១០០,០	១.១៦២
ឧត្តរមានជ័យ	៧៥,៨	១០,៥	១៣,៧	១០០,០	២៤២
កែប	៥៦,២	៣,០	៤០,៧	១០០,០	៥៧
ប៉ៃលិន	៧០,០	៤,៣	២៥,៧	១០០,០	៩៦
ត្បូងឃ្មុំ	៧២,១	៧,៧	២០,៣	១០០,០	៨៥១
កម្រិតសិក្សាអប់រំ					
មិនបានចូលរៀន	៦៣,៣	១១,៣	២៥,៥	១០០,០	២.២៦៥
បឋមសិក្សា	៦៨,៩	៩,៧	២១,៤	១០០,០	៧.៥៥៤
មធ្យមសិក្សា	៦២,៣	៧,៧	៣០,០	១០០,០	៨.២៧៨
ខ្ពស់ជាងមធ្យមសិក្សា	៧៧,៧	៥,៨	១៦,៥	១០០,០	១.៣៩៩
សន្ទស្សន៍បញ្ជាក់កម្រិតសម្បត្តិ					
ទាបបំផុត	៥៧,១	១៤,៩	២៨,០	១០០,០	៣.៣៩៣
ទាប	៥៨,២	១១,៧	៣០,១	១០០,០	៣.៥២៩
កណ្តាល	៦៣,៧	៩,៨	២៦,៦	១០០,០	៣.៨៣១
ខ្ពស់	៧២,៥	៦,១	២១,៤	១០០,០	៤.២៦៦
ខ្ពស់បំផុត	៧៥,០	៣,៣	២១,៦	១០០,០	៤.៤៧៧
សរុប	៦៦,១	៨,៧	២៥,២	១០០,០	១៩.៤៩៦

១ "បច្ចុប្បន្នមានការងារធ្វើ" ត្រូវបានកំណត់ថាបានធ្វើការងារក្នុងរយៈពេល ៧ ថ្ងៃចុងក្រោយ។ រាប់បញ្ចូលទាំងអ្នកដែលមិនធ្វើការក្នុងរយៈពេល ៧ ថ្ងៃកន្លងមក ប៉ុន្តែដែលបានធ្វើការឡើងវិញ ឬបានរៀនសូត្រនៅក្នុងស្ថានភាពសម្រាប់ការងារប្រកបដោយស្មារតី ដើម្បីស្វែងរកការងារ ឬហេតុផលណាមួយផ្សេងទៀត។

តារាង ៣.៦.២ ស្ថានភាពការងារ របស់

ភាគរយរបស់អាយុ១៥-៤៩ឆ្នាំ តាមស្ថានភាពការងារ តាមចរិតលក្ខណៈអង្កេត កម្ពុជា ២០២១-២២

ចរិតលក្ខណៈអង្កេត	អ្នកមានការងារធ្វើក្នុង១ខែកន្លងមកមុន អង្កេត		មិនមានការងារធ្វើក្នុង១ខែកន្លងមកមុនអង្កេត	ចំនួនសរុប	ចំនួនបុរស
	បច្ចុប្បន្នមានការងារធ្វើ ^១	បច្ចុប្បន្នមិនមានការងារធ្វើ			
ក្រុមអាយុ					
១៥-១៩	៥២,២	៦,៤	៤១,៤	១០០,០	១.៥៥៩
២០-២៤	៨៤,៨	៥,៧	៩,៥	១០០,០	១.២២៦
២៥-២៩	៩៥,៥	៣,៤	១,១	១០០,០	១.២៩៩
៣០-៣៤	៩៦,៣	៣,៣	០,៤	១០០,០	១.៤៣២
៣៥-៣៩	៩៥,៧	២,៩	១,៥	១០០,០	១.៤១៦
៤០-៤៤	៩៦,៣	២,៩	០,៨	១០០,០	១.១៩១
៤៥-៤៩	៩៥,៩	៣,១	១,០	១០០,០	៧០២
ស្ថានភាពអាពាហ៍ពិពាហ៍					
មិនដែលរៀបការ	៦៨,៤	៦,១	២៥,៥	១០០,០	៣.០៧៨
រៀបការ ប្តី/ស្រីនៅជាមួយដៃគូ	៩៦,៧	២,៨	០,៥	១០០,០	៥.៤៩៧
លែងលះ/រស់នៅផ្សេងគ្នា/ពោះម៉ាយ	៨៨,៩	៧,០	៤,១	១០០,០	២៥០
ចំនួនកូនរស់					
០	៧២,៤	៥,៩	២១,៨	១០០,០	៣.៦២១
១-២	៩៦,៨	២,៧	០,៥	១០០,០	៣.៤១៤
៣-៤	៩៦,៧	២,៨	០,៥	១០០,០	១.៥៤៣
៥+	៩២,៩	៥,១	២,០	១០០,០	២៤៧
តំបន់					
ទីប្រជុំជន	៨៧,២	២,៤	១០,៤	១០០,០	៣.៧៦២
ជនបទ	៨៦,២	៥,៣	៨,៥	១០០,០	៥.០៦៣
រាជធានី ខេត្ត					
បន្ទាយមានជ័យ	៧៥,១	១១,១	១៣,៨	១០០,០	៣២៧
បាត់ដំបង	៨៥,៧	១,៨	១២,៦	១០០,០	៦៣៦
កំពង់ចាម	៧៧,៥	១២,៣	១០,២	១០០,០	៥៣៣
កំពង់ឆ្នាំង	៩០,២	៣,៤	៦,៤	១០០,០	២៥៩
កំពង់ស្ពឺ	៨៨,៩	៣,៧	៧,៤	១០០,០	៥៣២
កំពង់ធំ	៨៧,៦	៤,៥	៧,៩	១០០,០	៣៧៦
កំពត	៨១,៤	៣,៨	១៤,៨	១០០,០	៣២២
កណ្តាល	៩០,៦	៣,០	៦,៤	១០០,០	៦៧៨
កោះកុង	៨៨,៧	៥,៨	៥,៥	១០០,០	៦០
ក្រចេះ	៩១,៥	៣,៨	៤,៧	១០០,០	២១៦
មណ្ឌលគីរី	៩៩,៥	០,០	០,៥	១០០,០	៥០
ភ្នំពេញ	៨៧,៤	១,៧	១០,៨	១០០,០	១.៤៩០
ព្រះវិហារ	៦៧,៩	៣០,៩	១,២	១០០,០	១៤៩
ព្រៃវែង	៨៤,៩	២,៦	១២,៥	១០០,០	៦១៥
ពោធិ៍សាត់	៩៧,១	០,៩	២,០	១០០,០	២១៩
រតនគិរី	៩៣,១	១,៩	៥,១	១០០,០	១៤៩
សៀមរាប	៨៤,៥	៣,៥	១២,១	១០០,០	៧៤៩
ព្រះសីហនុ	៨៨,០	០,៨	១១,២	១០០,០	១១៣
ស្ទឹងត្រែង	៩៧,២	០,៦	២,២	១០០,០	៨១
ស្វាយរៀង	៩៤,២	៤,០	១,៨	១០០,០	៣១១
តាកែវ	៨៧,៧	៣,៨	៨,៥	១០០,០	៤៥៣
ឧត្តរមានជ័យ	៨៩,១	២,៧	៨,២	១០០,០	១០៩
កែប	៨៣,០	៣,២	១៣,៩	១០០,០	២៦
ប៉ៃលិន	៩២,៣	០,០	៧,៧	១០០,០	៤១
ត្បូងឃ្មុំ	៨៨,៨	១,០	១០,២	១០០,០	៣៣១
កម្រិតសិក្សាអប់រំ					
មិនបានចូលរៀន	៩២,១	៤,៣	៣,៦	១០០,០	៥១៤
បឋមសិក្សា	៩២,០	៤,៧	៣,៣	១០០,០	៣.២២០
មធ្យមសិក្សា	៨១,៨	៣,៩	១៤,៣	១០០,០	៤.២៧៣
ខ្ពស់ជាងមធ្យមសិក្សា	៨៧,៣	២,០	១០,៧	១០០,០	៨១៩
សន្ទស្សន៍បញ្ជាក់ភាគទ្រព្យសម្បត្តិ					
ទាបបំផុត	៨៩,៦	៦,២	៤,២	១០០,០	១.៥៩៤
ទាប	៨៣,៥	៦,២	១០,២	១០០,០	១.៥៨៥
កណ្តាល	៨៦,០	៣,៩	១០,០	១០០,០	១.៦៧៤
ខ្ពស់	៨៧,៦	៣,២	៩,៣	១០០,០	១.៩៧៨
ខ្ពស់បំផុត	៨៦,៣	១,៦	១២,១	១០០,០	១.៩៩៤
សរុប	៨៦,៦	៤,១	៩,៣	១០០,០	៨.៨២៥

១ "បច្ចុប្បន្នមានការងារធ្វើ" ត្រូវបានកំណត់ថាបានធ្វើការងារក្នុងរយៈពេល ៧ ថ្ងៃចុងក្រោយ។ រាប់បញ្ចូលទាំងអ្នកដែលមិនធ្វើការក្នុងរយៈពេល ៧ ថ្ងៃកន្លងមក ប៉ុន្តែដែលបានធ្វើការទៀងទាត់ និងអត្តមានពីការងារសម្រាប់ការយល់សម្រាក ជំងឺ ស្បែកកាល ឬហេតុផលណាមួយផ្សេងទៀត។

តារាង ៣.៧.១ មុខរបរ៖ ស្ត្រី

ភាគរយស្ត្រីអាយុ១៥-៤៩ ធ្លាក់ការក្នុងរយៈពេល១២ ខែមុនអង្កេតតាមមុខរបរ តាមចរិតលក្ខណៈអង្កេតកម្ពុជា DHS២០២១-២២

ចរិតលក្ខណៈអង្កេត	វិជ្ជាជីវៈ/ បច្ចេកទេស/ អ្នកបំប្រែ/ស្មៀន	ស្មៀន	លក់ និង		សេវាកម្ម			ចំនួន		
			សេវាកម្ម	មានជំនាញ	គ្មានជំនាញ	ក្នុងស្រុក	កសិកម្ម	បាត់ពីតំបន់	សរុប	ចំនួនស្ត្រី
ក្រុមអាយុ										
១៥-១៩	៣,៧	១,៥	៣០,៦	៣០,០	៧,៧	១,៩	១៦,៦	៨,០	១០០,០	១.៣៤៩
២០-២៤	១១,៨	៣,១	២៥,៩	៣៥,១	៥,២	១,៥	១៤,៤	២,៩	១០០,០	១.៩៨៧
២៥-២៩	១១,៧	២,៤	៣០,៣	៣០,៩	៥,៣	១,៧	១៥,៥	២,៣	១០០,០	២.៤៤៤
៣០-៣៤	៨,៩	១,៩	៣៥,០	២៧,២	៥,២	១,០	១៨,៤	២,៤	១០០,០	២.៦៧២
៣៥-៣៩	៥,០	១,០	៣៥,៩	២៧,១	៤,៩	២,១	២១,៧	២,៤	១០០,០	២.៧៦៦
៤០-៤៤	៣,០	០,៥	៣៧,៧	១៩,៧	៥,៦	២,២	២៩,៦	១,៨	១០០,០	២.០៨២
៤៥-៤៩	៤,៨	០,៣	៣៦,៦	១១,៤	៥,២	១,៥	៣៨,៧	១,៥	១០០,០	១.២៨២
ស្ថានភាពអាពាហ៍ពិពាហ៍										
មិនដែលរៀបការ	១២,៩	៣,៧	២៩,៤	២៩,០	៥,៥	១,៦	១២,៦	៥,៣	១០០,០	២.៩០១
រៀបការ ប្តីកំពុងរស់នៅជាមួយដៃគូរ	៦,១	១,១	៣៤,១	២៥,៩	៥,៣	១,៦	២៣,៧	២,៣	១០០,០	១០.៦១៣
លែងលះ/រស់នៅផ្សេងគ្នា/ពោះម៉ាយ	៥,២	១,៣	៣៥,៣	២៧,៨	៦,១	៣,១	២០,០	១,២	១០០,០	១.០៦៩
ចំនួនកូនស្រី										
០	១២,៨	៣,៣	៣០,០	២៨,៨	៥,៤	១,៦	១៣,៦	៤,៥	១០០,០	៣.៧៧០
១-២	៦,៤	១,២	៣៣,៦	២៩,៦	៥,០	១,៧	២០,២	២,៣	១០០,០	៧.០១៤
៣-៤	៤,១	០,៧	៣៦,៨	២០,១	៦,០	១,៨	២៨,៤	២,០	១០០,០	៣.៣០៥
៥+	១,២	០,៣	២៩,៥	១៣,១	៨,០	០,៧	៤៥,៥	១,៦	១០០,០	៤៩៨
តំបន់										
ទីប្រជុំជន	១០,៦	២,៣	៤០,៨	៣៣,៤	២,៧	២,៦	៥,៤	២,២	១០០,០	៦.៥៨៣
ជនបទ	៤,៧	១,១	២៧,១	២១,១	៧,៦	១,០	៣៤,២	៣,២	១០០,០	៨.០០០
រាជធានី ខេត្ត										
បន្ទាយមានជ័យ	៧,១	៣,០	៣៩,១	១៤,៩	១៤,១	២,៣	១៥,០	៤,៦	១០០,០	៥៣៩
បាត់ដំបង	៨,៣	១,៤	៤៣,៣	៥,៨	៧,៤	១,៩	៣១,៦	០,៣	១០០,០	៩២៣
កំពង់ចាម	៧,៤	០,៥	២៧,១	៣៣,៩	៦,២	១,០	២១,០	៣,០	១០០,០	៧០៥
កំពង់ឆ្នាំង	៥,៣	០,៨	១៨,៦	៣៨,៣	៣,១	០,៥	៣១,៣	២,១	១០០,០	៥៧៣
កំពង់ស្ពឺ	៤,៤	០,៤	១២,៨	៥៦,៥	៤,៥	០,២	១៧,៩	៣,២	១០០,០	១.០៥៧
កំពង់ធំ	២,៨	១,១	៣២,១	១៥,១	១១,១	២,៣	៣២,៧	២,៧	១០០,០	៦២៤
កំពត	៥,៥	១,៤	៣៦,៩	២២,៨	២,៤	២,០	២៨,៤	០,៣	១០០,០	៥៧០
កណ្តាល	៦,៨	២,០	៣៦,១	៣៦,៥	៤,៩	១,២	១០,០	២,៥	១០០,០	១.១៤៨
កោះកុង	៨,៨	០,៣	៣៩,៥	២២,៣	៣,៧	១,៩	១៦,៧	៦,៩	១០០,០	៩៩
ក្រចេះ	៥,៧	១,១	២៧,៣	៣,៥	១៧,៤	០,០	៤៣,០	២,០	១០០,០	៣២២
មណ្ឌលគីរី	៥,៣	០,៨	២៦,៣	២,៦	៩,៦	១,០	៤៧,៦	៦,៧	១០០,០	១០៣
ភ្នំពេញ	១៣,០	២,៩	៤៤,៧	៣២,៧	១,៩	៣,៧	០,៨	០,៤	១០០,០	២.៥៥៣
ព្រះវិហារ	៤,៩	០,៦	១៧,៨	៣,២	១,៤	០,២	៦០,២	៦,៨	១០០,០	២៨២
ព្រៃវែង	៦,៨	១,៥	៣៥,២	២៧,៧	២,០	០,៧	១៩,០	៧,០	១០០,០	៧១២
ពោធិសាត់	៤,៨	១,៥	៣៧,៧	១៩,៦	៥,៧	០,៩	២៨,៣	១,៦	១០០,០	២៤៣
រតនគិរី	៣,៤	០,៩	១៧,៣	៣,៣	៤,១	០,៤	៦៦,៣	៤,៣	១០០,០	១៩០
សៀមរាប	៩,២	០,៣	៤២,៥	១២,០	៤,១	១,៧	២៨,៩	១,២	១០០,០	១.១៤៤
ព្រះសីហនុ	៥,៣	៣,១	៤៦,០	៣៣,៨	២,៩	២,៦	២,៨	៣,៦	១០០,០	១៧៧
ស្ទឹងត្រែង	៥,១	០,៩	២៣,៨	២,៥	៦,៦	១,១	៥៩,០	០,៩	១០០,០	១៦៥
ស្វាយរៀង	៤,៩	៣,០	១៩,៧	៤២,៥	៣,៧	០,៩	២២,៨	២,៥	១០០,០	៦៤៤
តាកែវ	៧,៤	១,៨	២៩,៦	៤៦,៨	៣,០	០,៥	៩,៦	១,២	១០០,០	៨១៩
ឧត្តរមានជ័យ	៦,០	០,៩	២៣,៦	៣,៥	៦,១	១,៣	៥៥,២	៣,៣	១០០,០	២០៩
កែប	៨,៣	២,០	៥៦,៦	១២,៧	៦,៦	១,១	១១,១	១,២	១០០,០	៣៤
ប៉ៃលិន	៩,៧	៧,៣	៣៤,៤	៣,៨	៩,៦	៤,១	២៩,៥	១,៨	១០០,០	៧១
ត្បូងឃ្មុំ	២,៩	០,៩	២៨,៦	៧,៨	១៤,០	២,៣	២៩,២	១៤,២	១០០,០	៦៧៨
កម្រិតសិក្សាអប់រំ										
មិនបានចូលរៀន	០,៩	០,២	២២,៦	១៩,៧	១១,៨	១,២	៤១,០	២,៥	១០០,០	១.៦៨៨
បឋមសិក្សា	១,១	០,៥	៣១,០	២៩,១	៦,៤	២,១	២៧,៤	២,៥	១០០,០	៥.៩៣៦
មធ្យមសិក្សា	៦,០	១,៨	៤០,២	៣០,៦	៣,៣	១,៧	១៣,១	៣,៣	១០០,០	៥.៧៩០
ខ្ពស់ជាងមធ្យមសិក្សា	៥៥,៥	៨,១	២៦,០	៤,៨	១,៥	០,៣	១,៤	២,៣	១០០,០	១.១៦៩
សន្ទស្សន៍បញ្ជាក់ភាគទ្រព្យសម្បត្តិ										
ទាបបំផុត	១,០	០,២	១១,៧	១៥,៦	១៤,០	០,៩	៥២,៩	៣,៦	១០០,០	២.៤៤៣
ទាប	២,៦	០,៧	២១,៤	៣០,១	៧,៣	១,២	៣២,៩	៣,៨	១០០,០	២.៤៦៦
កណ្តាល	៥,១	១,២	២៩,៧	៣៤,០	៥,២	១,៦	២០,៥	២,៨	១០០,០	២.៨១២
ខ្ពស់	៦,៨	២,១	៤១,១	៣៣,២	២,៥	១,៨	៩,៨	២,៧	១០០,០	៣.៣៥២
ខ្ពស់បំផុត	១៧,៤	៣,០	៥២,០	១៩,៩	១,១	២,៦	២,៤	១,៦	១០០,០	៣.៥០៨
សរុប	៧,៤	១,៦	៣៣,៣	២៦,៧	៥,៤	១,៧	២១,២	២,៨	១០០,០	១៤.៥៨៣

តារាង ៣.៧.២ មុខរបរ៖ បុរស

កាតរយនៃបុរសអាយុ១៥-៤៩ ធ្វើការក្នុងរយៈពេល១២ខែមុនការអង្កេតតាមមុខរបរ តាមចរិតលក្ខណៈអង្កេតកម្ពុជា DHS២០២១-២២

ចរិតលក្ខណៈអង្កេត	វិជ្ជាជីវៈ/ បច្ចេកទេស/ អ្នកប្រតិបត្តិ/ ស្មើស្រី	ស្មើស្រី	លក់ និងសេ វាកម្ម	មានជំនាញ	គ្មានជំនាញ	សេវាកម្ម ក្នុងស្រុក	កសិកម្ម	បាត់ពីតំបន់	ចំនួនសរុប	ចំនួនស្ត្រី
ក្រុមអាយុ										
១៥-១៩	២,១	០,៩	៨,៨	៣៩,៧	១៤,០	១,៣	២៩,៥	៣,៧	១០០,០	៩១៣
២០-២៤	៦,៦	៣,២	៩,៣	៤៣,៨	១១,៨	០,៥	២២,៨	២,០	១០០,០	១.១០៩
២៥-២៩	៨,៤	៤,៧	១២,៧	៣៧,៥	១០,២	១,២	២៣,៩	១,៣	១០០,០	១.២៨៥
៣០-៣៤	៨,២	៣,៣	១៤,៨	៤០,៨	១០,២	០,៣	២០,៩	១,៥	១០០,០	១.៤២៦
៣៥-៣៩	១០,០	២,២	១៦,១	៣៣,៩	៧,៩	០,៦	២៨,២	១,១	១០០,០	១.៣៩៦
៤០-៤៤	៦,៧	១,៥	១៩,៤	៣១,៩	៧,៨	០,១	៣១,៥	១,១	១០០,០	១.១៨១
៤៥-៤៩	៧,៦	១,២	១៧,៧	២៤,០	៣,៩	០,២	៤៤,៧	០,៨	១០០,០	៦៩៥
ស្ថានភាពអាពាហ៍ពិពាហ៍										
មិនដែលរៀបការ	៦,៧	៣,៣	១០,៨	៣៩,៦	១១,៨	១,១	២៤,៤	២,៤	១០០,០	២.២៩៤
រៀបការក្រីក្រក្នុងស្រុកនៅជាមួយវិជ្ជាជីវៈ លើសពីស្រីនៅផ្សេងគ្នា/ពោះម៉ាយ	៧,៧	២,៣	១៥,៧	៣៥,០	៨,៤	០,៤	២៩,២	១,២	១០០,០	៥.៤៧១
លើសពីស្រីនៅផ្សេងគ្នា/ពោះម៉ាយ	៧,៣	២,៨	១០,៩	៤៣,១	១៤,០	០,០	១៩,៨	២,១	១០០,០	២៣៩
ចំនួនកូនរស់										
០	៧,៥	៣,៣	១១,០	៤០,០	១១,៤	១,០	២៣,៦	២,២	១០០,០	២.៨៣២
១-២	៨,២	២,៦	១៦,៩	៣៦,៩	៨,៤	០,៥	២៥,១	១,៣	១០០,០	៣.៣៩៦
៣-៤	៥,៦	១,៧	១៣,៨	៣១,៨	៨,៤	០,១	៣៧,៥	១,០	១០០,០	១.៥៣៥
៥+	៥,១	០,៤	១៤,២	២១,៣	១២,៤	០,៤	៤៤,៤	១,៨	១០០,០	២៤២
តំបន់										
ទីប្រជុំជន	១០,៧	៤,៦	២០,៥	៤៥,៩	៦,៣	០,៩	៩,៣	១,៧	១០០,០	៣.៣៧១
ជនបទ	៤,៩	១,២	៩,៦	២៩,៨	១១,៩	០,៤	៤០,៨	១,៥	១០០,០	៤.៦៣៤
រាជធានី ខេត្ត										
បន្ទាយមានជ័យ	៦,៥	២,៥	១៣,៥	២២,០	១២,៩	០,៨	៣៩,៩	១,៩	១០០,០	២៨២
បាត់ដំបង	៤,០	០,៧	១២,២	២៣,៦	៦,១	០,៩	៤៩,០	៣,៤	១០០,០	៥៥៦
កំពង់ចាម	៤,៥	១,៣	៧,៣	៤១,៦	១៦,៩	០,០	២៧,៥	០,៩	១០០,០	៤៧៩
កំពង់ឆ្នាំង	៥,៧	២,០	១០,៥	៣៤,៧	៧,៩	០,៤	៣២,៩	៦,០	១០០,០	២៤២
កំពង់ស្ពឺ	៥,០	០,៨	៩,០	៤២,៦	១៣,៨	០,០	២៤,៣	៤,៦	១០០,០	៤៩៣
កំពង់ធំ	៤,៧	១,៨	៨,៦	២២,២	១៤,៣	០,៩	៤៧,២	០,៣	១០០,០	៣៤៧
កំពត	៦,៨	២,២	១៤,៤	៤៣,៩	៨,៨	០,៨	២៣,០	០,០	១០០,០	២៧៤
កណ្តាល	៤,៨	១,៩	១៧,៦	៤៨,៩	៧,៧	០,១	១៦,៩	២,១	១០០,០	៦៣៤
កោះកុង	៨,៥	១,៨	១៤,២	២៩,៩	៧,៦	១,០	៣៦,៩	០,០	១០០,០	៥៧
ក្រចេះ	២,៧	០,២	៧,៣	១៩,៦	១៨,៥	០,០	៤៨,៣	៣,៤	១០០,០	២០៦
មណ្ឌលគីរី	៧,៦	០,៣	១០,២	១១,៦	៩,៨	០,៥	៥៤,១	៦,១	១០០,០	៥០
ភ្នំពេញ	១៥,៤	៥,៩	១៩,៤	៥០,៤	៤,៧	១,១	២,៩	០,៣	១០០,០	១.៣២៩
ព្រះវិហារ	៦,៨	០,៨	១០,២	១០,៣	១២,៣	០,៦	៥៦,១	២,៩	១០០,០	១៤៧
ព្រៃវែង	៧,៩	១,៣	១៤,២	៣៩,៩	៦,១	០,០	៣០,៤	០,៣	១០០,០	៥៣៩
ពោធិ៍សាត់	៥,៩	១,០	១៥,១	២៧,១	២,៨	០,០	៤៧,២	១,០	១០០,០	២១៥
រតនគិរី	៣,៥	១,៤	៧,២	៦,៥	៧,៧	០,០	៧២,៣	១,៤	១០០,០	១៤២
សៀមរាប	៦,៩	៤,៧	២១,៦	៣៤,៦	៦,១	០,៤	២៤,០	១,៨	១០០,០	៦៥៨
ព្រះសីហនុ	៧,៥	៦,៦	១៣,៧	៤៧,៣	១២,៦	១,៦	១០,៤	០,៣	១០០,០	១០១
ស្ទឹងត្រែង	៤,១	១,១	១០,៣	១២,៧	៦,៥	០,៧	៥៧,៧	៦,៩	១០០,០	៧៩
ស្វាយរៀង	៧,០	៣,៧	១០,៧	៥២,១	១៣,០	៣,៤	១០,២	០,០	១០០,០	៣០៥
តាកែវ	៧,៤	២,២	១៦,៣	៣៦,៤	៩,៧	០,៣	២៦,៥	១,៣	១០០,០	៤១៤
ឧត្តរមានជ័យ	៦,៣	០,២	១៨,២	១៧,៨	៦,១	០,៦	៥០,៥	០,៣	១០០,០	១០០
កែប	១២,០	២,៦	១៣,៣	៣៩,២	១០,៨	៣,៩	១៨,១	០,០	១០០,០	២២
ប៉ៃលិន	១១,៦	៦,៣	៧,៧	២២,៧	១៦,៦	០,៤	៣២,៩	១,៧	១០០,០	៣៨
ត្បូងឃ្មុំ	៤,៤	១,៨	១១,៤	២៤,៧	២៥,០	០,០	៣២,៧	០,០	១០០,០	២៩៧
កម្រិតសិក្សាអប់រំ										
មិនបានចូលរៀន	១,០	០,៨	៥,៩	២១,៣	១៧,៧	០,៤	៥១,៥	១,៥	១០០,០	៤៩៦
បឋមសិក្សា	១,២	០,៦	១០,៣	៣៧,៣	១៣,៣	០,៥	៣៥,២	១,៦	១០០,០	៣.១១៥
មធ្យមសិក្សា	៥,៣	២,២	១៧,៧	៤៣,២	៦,៨	០,៧	២២,៥	១,៦	១០០,០	៣.៦៦៣
ខ្ពស់ជាងមធ្យមសិក្សា	៤៨,៥	១៤,១	១៨,១	១០,៨	១,៩	០,៨	៤,១	១,៧	១០០,០	៧៣១
សន្ទស្សន៍បញ្ហាកាតព្វទ្រព្យសម្បត្តិ										
ទាបបំផុត	១,១	០,៥	៤,០	២២,៣	១៧,៩	០,៣	៥១,៩	២,០	១០០,០	១.៥២៨
ទាប	២,១	១,៣	៦,៥	៣៤,៦	១២,៦	០,៥	៤០,៧	១,៨	១០០,០	១.៤២៣
កណ្តាល	៤,៣	១,៣	១២,៥	៣៩,៨	៩,៧	១,០	២៩,៥	១,៩	១០០,០	១.៥០៦
ខ្ពស់	៧,៣	២,៨	១៧,៨	៤៩,៣	៥,៥	០,២	១៥,៦	១,៦	១០០,០	១.៧៩៥
ខ្ពស់បំផុត	១៩,៨	៦,៤	២៧,០	៣៤,៨	៣,៩	១,០	៦,២	០,៨	១០០,០	១.៧៥៣
សរុប	៧,៤	២,៦	១៤,២	៣៦,៦	៩,៦	០,៦	២៧,៥	១,៦	១០០,០	៨.០០៤

តារាង ៣.៨ ប្រភេទការងារស្ត្រី

ភាគរយស្ត្រីអាយុ ១៥-៤៩ឆ្នាំធ្វើការក្នុងរយៈពេល ១២ ខែមុនអង្កេតតាមប្រភេទប្រាក់ចំណូល ប្រភេទនិយោជក និង និរន្តរភាពនៃការងារ យោងទៅតាមប្រភេទនៃការងារ (កសិកម្ម ឬមិនមែនកសិកម្ម) កម្ពុជា DHS២០២១-២២

ចរិតលក្ខណៈ:ការងារ	ការងារមិនមែន		
	ការងារកសិកម្ម	កសិកម្ម	ចំនួនសរុប
ប្រភេទនៃប្រាក់ចំណូល			
សាច់ប្រាក់សុទ្ធ	៥២,១	៩៤,៥	៨៤,២
សាច់ប្រាក់ និងសម្ភារៈ	១៩,៧	៣,១	៦,៦
តែសម្ភារៈ	១៣,៧	០,២	៣,១
មិនចំណាយ	១៤,៦	២,៣	៦,១
សរុប	១០០,០	១០០,០	១០០,០
ប្រភេទការងារ			
ការងារជួយដោយសមាជិកគ្រួសារ	១២,៦	៤,១	៦,០
បានធ្វើការឱ្យគ្រួសារផ្សេងទៀត	១១,៧	៥៤,៧	៤៥,០
ការងារខ្លួនឯង	៧៥,៧	៤១,២	៤៩,០
សរុប	១០០,០	១០០,០	១០០,០
ការបន្តការងារ			
គ្រប់ឆ្នាំ	២៩,១	៨៥,៥	៧៣,២
តាមរដូវ	៦៧,៥	១២,៣	២៤,៣
ម្តងម្កាល	៣,៤	២,២	២,៤
សរុប	១០០,០	១០០,០	១០០,០
ចំនួនស្ត្រីមានការងារធ្វើក្នុង១២ខែកន្លងមក	៣.០៩២	១១.០៨៥	១៤.៥៨៣

សំគាល់៖ សរុបរួមបញ្ចូលទាំងចំនួនស្ត្រី ៤០៦នាក់ ដែលបាត់ព័ត៌មានអំពីប្រភេទនៃការងារដែលមិនត្រូវបានបង្ហាញដោយឡែកពីគ្នាទេ។

តារាង ៣.៩.១ មានធានារ៉ាប់រងសុខភាព: ស្ត្រី

ភាគរយស្ត្រីអាយុ ១៥-៤៩ ឆ្នាំជាមួយនឹងប្រភេទជាក់លាក់នៃធានារ៉ាប់រងសុខភាព និងភាគរយជាមួយនឹងធានារ៉ាប់រងសុខភាពណាមួយ តាមចរិតលក្ខណៈអង្កេត កម្ពុជា DHS ២០២១-២២

ចរិតលក្ខណៈអង្កេត	ធានារ៉ាប់រងសុខភាព							ចំនួនស្ត្រី
	សន្តិសុខសង្គម	ការធានារ៉ាប់រង ដោយនិយោជក ផ្សេងទៀត	ការធានារ៉ាប់រង ដោយអង្គការ/ធានា រ៉ាប់រងសុខភាព សហគមន៍	ការទិញធានា រ៉ាប់រងក្រុមហ៊ុន ឯកជន	គ្មាន	មានធានារ៉ាប់រង សុខភាពណាមួយ		
ក្រុមអាយុ								
១៥-១៩	៧,៨	០,១	២,២	០,៦	៨៩,៣	១០,៧	២.៩៨១	
២០-២៤	២១,៦	២,០	១,៩	១,២	៧៣,៦	២៦,៤	២.៥៨៩	
២៥-២៩	២៤,០	១,១	២,៤	៣,១	៦៩,៦	៣០,៤	២.៩៨៦	
៣០-៣៤	២០,៦	១,៤	២,២	៣,១	៧៣,៤	២៦,៦	៣.២៧២	
៣៥-៣៩	១៧,៧	០,៨	៣,២	២,១	៧៦,៣	២៣,៧	៣.៣៦៧	
៤០-៤៤	១០,៧	០,៦	២,១	៣,០	៨៣,៨	១៦,២	២.៥៩៨	
៤៥-៤៩	៨,២	០,២	២,៧	១,៩	៨៧,១	១២,៩	១.៧០៤	
តំបន់								
ទីប្រជុំជន	២២,៥	១,៦	២,៤	៣,៣	៧០,៧	២៩,៣	៨.២៣៩	
ជនបទ	១២,០	០,៥	២,៤	១,៤	៨៤,០	១៦,០	១១.២៥៧	
រាជធានី ខេត្ត								
បន្ទាយមានជ័យ	៤,៩	០,៤	៣,៣	៥,២	៨៦,២	១៣,៨	៧៦៣	
បាត់ដំបង	១១,៤	០,៨	៧,៧	២,៩	៧៧,៧	២២,៣	១.៣៤៧	
កំពង់ចាម	១៥,៦	០,០	០,៤	៣,៤	៨០,៩	១៩,១	១.១៦៣	
កំពង់ឆ្នាំង	២៩,០	០,០	០,៧	០,២	៧០,១	២៩,៩	៦៧៥	
កំពង់ស្ពឺ	៤៧,០	០,០	០,២	០,២	៥២,៨	៤៧,២	១.២២៦	
កំពង់ធំ	៣,៨	២,៤	១,៨	២,៩	៨៩,៣	១០,៧	៨១៩	
កំពត	៨,៩	០,៥	១,៧	២,០	៨៧,០	១៣,០	៧៨១	
កណ្តាល	១៩,២	០,០	១,៥	១,៤	៧៨,១	២១,៩	១.៤៤៥	
កោះកុង	១៣,៦	០,៤	០,០	០,៨	៨៥,៤	១៤,៦	១៤០	
ក្រចេះ	១១,៦	០,១	៧,៦	១,៩	៧៨,៩	២១,១	៤៤៣	
មណ្ឌលគីរី	៧,២	០,៥	២,៦	២,៤	៨៧,៣	១២,៧	១១៥	
ភ្នំពេញ	១៧,៦	២,៧	៣,៥	៣,៥	៧៣,២	២៦,៨	៣.១៦០	
ព្រះវិហារ	៥,៩	០,២	២,៣	២,៣	៨៩,៤	១០,៦	៣៣២	
ព្រៃវែង	៩,៩	០,២	២,៣	១,៧	៨៥,៨	១៤,២	១.២៣៣	
ពោធិ៍សាត់	៥,៨	០,៤	២,៩	១,១	៨៩,៩	១០,១	៤៣២	
រតនគិរី	០,៤	០,១	០,៤	១,៤	៩៧,៩	២,១	២៩៣	
សៀមរាប	១៥,០	០,២	០,៦	១,៣	៨៣,២	១៦,៨	១.៥៤៨	
ព្រះសីហនុ	៥,៦	៧,២	៣,៣	២,៧	៨១,៤	១៨,៦	២៤៣	
ស្ទឹងត្រែង	១៨,៥	០,៦	០,៥	៣,៣	៧៧,៤	២២,៦	១៩៥	
ស្វាយរៀង	៤០,០	០,០	០,១	១,១	៥៨,៨	៤១,២	៧៣៥	
តាកែវ	២១,៤	២,៤	១,២	២,៤	៧៣,១	២៦,៩	១.១៦២	
ឧត្តរមានជ័យ	៣,១	០,០	១,២	០,៩	៩៤,៧	៥,៣	២៤២	
កែប	១០,៤	០,១	០,២	១,២	៨៨,២	១១,៨	៥៧	
ប៉ៃលិន	១១,៤	១,៨	១២,២	៣,៥	៧២,០	២៨,០	៩៦	
ត្បូងឃ្មុំ	២,៨	០,១	៣,៣	០,៩	៩២,៩	៧,១	៨៥១	
កម្រិតសិក្សាអប់រំ								
មិនបានចូលរៀន	៩,៩	០,៥	៣,៤	១,០	៨៥,៣	១៤,៧	២.២៦៥	
បឋមសិក្សា	១៧,២	០,៤	២,៩	១,៥	៧៨,១	២១,៩	៧.៥៥៤	
មធ្យមសិក្សា	១៥,៤	០,៥	១,៨	២,២	៨០,២	១៩,៨	៨.២៧៨	
ខ្ពស់ជាងមធ្យមសិក្សា	២៨,៥	៧,០	១,៨	៧,៣	៥៧,៥	៤២,៥	១.៣៩៩	
សន្ទស្សន៍បញ្ជាការសម្បត្តិ								
ទាបបំផុត	១១,៩	០,២	៣,៥	០,៨	៨៣,៦	១៦,៤	៣.៣៩៣	
ទាប	១៥,១	០,៣	២,៤	០,៥	៨១,៧	១៨,៣	៣.៥២៩	
កណ្តាល	១៨,១	០,៦	២,៤	១,៣	៧៧,៦	២២,៤	៣.៨៣១	
ខ្ពស់	២០,៥	០,៨	២,៨	១,៨	៧៤,៤	២៥,៦	៤.២៦៦	
ខ្ពស់បំផុត	១៥,៥	២,៤	១,០	៥,៧	៧៦,១	២៣,៩	៤.៤៧៧	
សរុប	១៦,៤	០,៩	២,៤	២,២	៧៨,៣	២១,៧	១៩.៤៩៦	

សំគាល់៖ ការធានារ៉ាប់រងសុខភាពណាមួយ រួមបញ្ចូលករណីធានារ៉ាប់រងពីប្រភេទផ្សេងទៀត ដែលមិនបានបង្ហាញដោយឡែកពីគ្នា

តារាង ៣.៩.២ មានធនាគារបំរុងសុខភាព: បុរស

ភាគរយនៃបុរសអាយុពី ១៥-៤៩ ឆ្នាំជាមួយនឹងប្រភេទជាក់លាក់នៃធនាគារបំរុងសុខភាព និងភាគរយជាមួយនឹងធនាគារបំរុងសុខភាពណាមួយ យោងតាម ចរិតលក្ខណៈអង្កេតកម្ពុជា DHS ២០២១-២០២២

ចរិតលក្ខណៈអង្កេត	សន្តិសុខសង្គម	ការធានារ៉ាប់រង ធនាគារបំរុងសុខភាពដោយ			មានធនាគារបំរុងសុខភាពណាមួយ		ចំនួនបុរស
		ដោយនិយោជក ផ្សេងទៀត	អង្គការ/ធនាគារបំរុងសុខភាពសហគមន៍	ការទិញធនាគារបំរុង	គ្មាន	មួយ	
ក្រុមអាយុ							
១៥-១៩	៣,០	០,១	០,១	០,៤	៩៦,៤	៣,៦	១.៥៥៩
២០-២៤	១០,៣	១,៣	០,៧	១,៣	៨៦,៨	១៣,២	១.២២៦
២៥-២៩	១២,៤	២,២	០,៦	២,៣	៨៣,៧	១៦,៣	១.២៩៩
៣០-៣៤	១២,០	២,០	១,២	៤,៣	៨២,៤	១៧,៦	១.៤៣២
៣៥-៣៩	១១,១	១,៣	១,០	៤,២	៨៣,៤	១៦,៦	១.៤១៦
៤០-៤៤	៩,៧	០,៥	១,០	៤,០	៨៥,៩	១៤,១	១.១៩១
៤៥-៤៩	៨,៦	១,៦	០,៩	១,២	៨៧,៨	១២,២	៧០២
តំបន់							
ទីប្រជុំជន	១៣,១	១,៧	០,៧	៣,៨	៨១,៩	១៨,១	៣.៧៦២
ជនបទ	៦,៩	០,៩	០,៨	១,៧	៩០,៤	៩,៦	៥.០៦៣
រាជធានី ខេត្ត							
បន្ទាយមានជ័យ	៣,៨	០,៧	២,៨	៣,០	៩០,៣	៩,៧	៣២៧
បាត់ដំបង	៣,១	០,២	០,០	២,០	៩៥,៨	៤,២	៦៣៦
កំពង់ចាម	៤,៣	០,០	០,០	៤,១	៩២,៥	៧,៥	៥៣៣
កំពង់ឆ្នាំង	១៧,៥	២,៥	០,៩	១,៩	៧៩,៤	២០,៦	២៥៩
កំពង់ស្ពឺ	១០,៧	១,៨	០,៥	០,៦	៨៦,៥	១៣,៥	៥៣២
កំពង់ធំ	៦,១	០,០	១,១	០,០	៩៣,០	៧,០	៣៧៦
កំពត	៨,២	១,០	២,៤	៤,០	៨៥,២	១៤,៨	៣២២
កណ្តាល	៨,៤	០,៣	០,០	០,៥	៩០,៧	៩,៣	៦៧៨
កោះកុង	១២,៣	០,៦	០,៩	០,៤	៨៥,៩	១៤,១	៦០
ក្រចេះ	១០,៤	០,០	១,៦	០,០	៨៩,៤	១០,៦	២១៦
មណ្ឌលគីរី	៩,១	០,០	១,១	១,០	៨៩,២	១០,៨	៥០
ភ្នំពេញ	១៣,៧	២,៦	០,៨	៤,០	៨០,៥	១៩,៥	១.៤៩០
ព្រះវិហារ	៨,៦	០,២	១,៣	១,០	៨៩,៤	១០,៦	១៤៩
ព្រៃវែង	៦,៤	២,៦	០,០	១,២	៩០,៤	៩,៦	៦១៥
ពោធិសាត់	៥,៧	០,០	១,៩	២,៤	៩០,៣	៩,៧	២១៩
រតនគិរី	១,៨	០,០	០,៧	១,០	៩៦,៦	៣,៤	១៤៩
សៀមរាប	៨,៣	០,៦	០,៤	៤,៦	៨៦,៥	១៣,៥	៧៤៩
ព្រះសីហនុ	១៣,០	២,៦	៣,៤	៥,៨	៧៧,២	២២,៨	១១៣
ស្ទឹងត្រែង	១២,៣	០,៩	០,៧	២,៥	៨៤,៣	១៥,៧	៨១
ស្វាយរៀង	២៩,០	២,៦	០,៣	១,៨	៦៧,២	៣២,៨	៣១១
តាកែវ	១៣,៩	១,៥	១,២	៦,៥	៧៨,៧	២១,៣	៤៥៣
ឧត្តរមានជ័យ	៣,៣	០,០	០,៣	១,១	៩៥,៤	៤,៦	១០៩
កែប	៧,២	១,១	០,២	២,៩	៩០,១	៩,៩	២៦
ប៉ៃលិន	១៥,៨	២,០	០,០	១,៨	៨១,១	១៨,៩	៤១
ត្បូងឃ្មុំ	៥,២	១,៤	១,១	០,៨	៩១,៨	៨,២	៣៣១
កម្រិតសិក្សាអប់រំ							
មិនបានចូលរៀន	៤,០	០,២	០,៣	០,៨	៩៤,៧	៥,៣	៥១៤
បឋមសិក្សា	៥,១	០,៤	០,៥	១,៤	៩២,៥	៧,៥	៣.២២០
មធ្យមសិក្សា	៨,៨	០,៩	០,៧	២,៥	៨៧,៤	១២,៦	៤.២៧៣
ខ្ពស់ជាងមធ្យមសិក្សា	៣៤,០	៧,០	២,០	៨,៩	៥៥,៥	៤៤,៥	៨១៩
សន្ទស្សន៍បញ្ហាភាគទ្រព្យសម្បត្តិ							
ទាបបំផុត	៥,៣	០,៤	០,៦	០,៣	៩៣,៥	៦,៥	១.៥៩៤
ទាប	៤,៨	០,៦	០,៦	១,១	៩៣,១	៦,៩	១.៥៨៥
កណ្តាល	៧,២	១,៣	០,៤	១,៣	៩០,០	១០,០	១.៦៧៤
ខ្ពស់	១២,៧	០,៩	១,៣	២,៥	៨៣,៦	១៦,៤	១.៩៧៨
ខ្ពស់បំផុត	១៥,៤	២,៧	០,៨	៦,៧	៧៦,៧	២៣,៣	១.៩៩៤
សរុប	៩,៥	១,២	០,៨	២,៦	៨៦,៨	១៣,២	៨.៨២៥

តារាង ៣.១០.១ ការជក់បារី៖ ស្ត្រី

ភាគរយនៃស្ត្រីអាយុ ១៥-៤៩ ឆ្នាំដែលជក់បារីផលិតផលថ្នាំជក់ផ្សេងៗ តាមចរិតលក្ខណៈអង្កេតកម្ពុជា DHS ២០២១-២០២២

ចរិតលក្ខណៈអង្កេត	ភាគរយអ្នកជក់បារី ^១			ចំនួនស្ត្រី
	ជក់បារី ^២	ប្រភេទថ្នាំជក់ផ្សេងទៀត ^៣	ប្រភេទថ្នាំជក់ណាមួយ	
ក្រុមអាយុ				
១៥-១៩	០,៦	០,០	០,៦	២.៩៨១
២០-២៤	១,៣	០,១	១,៣	២.៥៨៩
២៥-២៩	១,២	០,១	១,៣	២.៩៨៦
៣០-៣៤	១,៤	០,១	១,៤	៣.២៧២
៣៥-៣៩	២,៤	០,២	២,៤	៣.៣៦៧
៤០-៤៤	៣,២	០,៣	៣,២	២.៥៩៨
៤៥-៤៩	៣,៩	០,២	៣,៩	១.៧០៤
តំបន់				
ទីប្រជុំជន	០,៨	០,០	០,៨	៨.២៣៩
ជនបទ	២,៦	០,២	២,៧	១១.២៥៧
រាជធានី ខេត្ត				
បន្ទាយមានជ័យ	៥,៧	០,០	៥,៧	៧៦៣
បាត់ដំបង	១,៤	០,០	១,៤	១.៣៤៧
កំពង់ចាម	០,៤	០,០	០,៤	១.១៦៣
កំពង់ឆ្នាំង	១,០	០,០	១,០	៦៧៥
កំពង់ស្ពឺ	២,១	០,១	២,១	១.២២៦
កំពង់ធំ	១,០	០,០	១,០	៨១៩
កំពត	២,២	០,០	២,២	៧៨១
កណ្តាល	០,៥	០,០	០,៥	១.៤៤៥
កោះកុង	០,១	០,០	០,១	១៤០
ក្រចេះ	១២,០	០,៤	១២,០	៤៤៣
មណ្ឌលគិរី	៤,៤	០,០	៤,៤	១១៥
ភ្នំពេញ	០,៦	០,០	០,៦	៣.១៦០
ព្រះវិហារ	១,៩	០,០	១,៩	៣៣២
ព្រៃវែង	០,៧	០,០	០,៧	១.២៣៣
ពោធិសាត់	០,៣	០,០	០,៣	៤៣២
រតនគិរី	២១,៣	៨,២	២១,៤	២៩៣
សៀមរាប	០,៤	០,០	០,៤	១.៥៤៨
ព្រះសីហនុ	០,៩	០,០	០,៩	២៤៣
ស្ទឹងត្រែង	៩,៨	០,០	៩,៨	១៩៥
ស្វាយរៀង	០,៧	០,០	០,៧	៧៣៥
តាកែវ	០,៦	០,០	០,៦	១.១៦២
ឧត្តរមានជ័យ	៣,៥	០,១	៣,៦	២៤២
កែប	១,៦	០,០	១,៦	៥៧
ប៉ៃលិន	១,៣	០,១	១,៣	៩៦
ត្បូងឃ្មុំ	២,៨	០,០	២,៨	៨៥១
កម្រិតសិក្សាអប់រំ				
មិនបានចូលរៀន	៦,៥	១,១	៦,៥	២.២៦៥
បឋមសិក្សា	១,៧	០,០	១,៧	៧.៥៥៤
មធ្យមសិក្សា	០,៩	០,០	០,៩	៨.២៧៨
ខ្ពស់ជាងមធ្យមសិក្សា	០,៧	០,០	០,៧	១.៣៩៩
សន្ទស្សន៍បញ្ហាភាគទ្រព្យសម្បត្តិ				
ទាបបំផុត	៥,៦	០,៨	៥,៦	៣.៣៩៣
ទាប	១,៨	០,០	១,៨	៣.៥២៩
កណ្តាល	១,៤	០,០	១,៤	៣.៨៣១
ខ្ពស់	០,៧	០,០	០,៧	៤.២៦៦
ខ្ពស់បំផុត	០,៦	០,០	០,៦	៤.៤៧៧
សរុប	១,៩	០,១	១,៩	១៩.៤៩៦

១ រួមបញ្ចូលទាំងការជក់បារីកែលម្អ និងម្តងម្កាល (តិចជាងរាល់ថ្ងៃ)

២ ជក់បារីរួមបញ្ចូលទាំងចុកថ្នាំ

៣ រួមបញ្ចូលទាំងការជក់ខ្សែថ្នាំ ជក់បារី ជក់បារីមូលដៃ ជក់បារីស៊ីហ្គារ៉ា និងជក់ខ្សែទឹក

តារាង ៣.១០.២ ការដក់បារី៖ បុរស

ភាគរយនៃបុរសអាយុពី ១៥-៤៩ឆ្នាំដែលដក់បារីផលិតផលថ្នាំដក់ផ្សេងៗ និងភាគរយនៃបុរសដោយភាពញឹកញាប់នៃការដក់បារី តាមចរិតលក្ខណៈអង្កេតកម្ពុជា DHS ២០២១-២២

ចរិតលក្ខណៈអង្កេត	ភាគរយអ្នកដក់បារី ^១			ចំនួនដក់បារី				
	បារី ^២	ប្រភេទថ្នាំដក់ផ្សេងទៀត ^៣	ប្រភេទថ្នាំដក់ណាមួយ	ដក់បារីរាល់ថ្ងៃ	ដក់បារីម្តងម្កាល ^៤	មិនដក់បារី	ចំនួនសរុប	ចំនួនបុរស
ក្រុមអាយុ								
១៥-១៩	៦,៥	០,៩	៦,៦	៥,០	២,៤	៩២,៥	១០០,០	១.៥៥៩
២០-២៤	១៦,០	១,៧	១៦,០	១២,៣	៤,២	៨៣,៥	១០០,០	១.២២៦
២៥-២៩	១៨,៣	១,៧	១៨,៣	១៥,៦	៣,១	៨១,៣	១០០,០	១.២៩៩
៣០-៣៤	១៩,៥	១,៩	១៩,៥	១៧,១	២,៨	៨០,១	១០០,០	១.៤៣២
៣៥-៣៩	២៤,៩	២,១	២៥,១	២៣,៣	២,៩	៧៣,៨	១០០,០	១.៤១៦
៤០-៤៤	៣៣,៣	៣,៧	៣៣,៤	៣១,៥	២,៤	៦៦,២	១០០,០	១.១៩១
៤៥-៤៩	៣៩,៣	៦,៣	៣៩,៥	៣៧,២	២,៤	៦០,៣	១០០,០	៧០២
តំបន់								
ទីប្រជុំជន	១៤,៤	១,៥	១៤,៤	១២,៦	២,៤	៨៥,០	១០០,០	៣.៧៦២
ជនបទ	២៥,៧	២,៩	២៥,៨	២៣,១	៣,៣	៧៣,៦	១០០,០	៥.០៦៣
រាជធានី ខេត្ត								
បន្ទាយមានជ័យ	២៧,៧	០,០	២៧,៧	២៤,៩	២,៨	៧២,៣	១០០,០	៣២៧
បាត់ដំបង	១៩,១	០,០	១៩,១	១៩,១	០,៣	៨០,៦	១០០,០	៦៣៦
កំពង់ចាម	២៥,២	១៥,៦	២៥,២	២២,០	៣,៧	៧៤,៣	១០០,០	៥៣៣
កំពង់ឆ្នាំង	២២,៤	០,៩	២២,៤	២០,៣	២,៤	៧៧,៣	១០០,០	២៥៩
កំពង់ស្ពឺ	១៣,៥	៩,៣	១៣,៨	១១,៣	៣,៦	៨៥,១	១០០,០	៥៣២
កំពង់ធំ	២៦,៦	២,៧	២៧,៤	២៣,០	៩,១	៦៧,៩	១០០,០	៣៧៦
កំពត	២៨,៣	០,០	២៨,៣	២៦,១	២,៤	៧១,៥	១០០,០	៣២២
កណ្តាល	១៤,៤	០,០	១៤,៤	១១,៤	៣,២	៨៥,៤	១០០,០	៦៧៨
កោះកុង	២៧,៥	០,៣	២៧,៥	២៥,៥	២,៩	៧១,៣	១០០,០	៦០
ក្រចេះ	៣០,៤	២,៨	៣០,៤	២៨,០	៣,៣	៧៦,៦	១០០,០	២១៦
មណ្ឌលគីរី	៣៧,៧	០,៨	៣៧,៧	៣២,៤	៦,៨	៦០,៨	១០០,០	៥០
ភ្នំពេញ	៩,៧	០,១	៩,៨	៨,២	២,៤	៨៩,៤	១០០,០	១.៤៩០
ព្រះវិហារ	៣៤,៩	០,២	៣៤,៩	៣១,៦	៣,៦	៦៤,៨	១០០,០	១៤៩
ព្រៃវែង	១៣,៥	០,៣	១៣,៧	១១,៨	១,៩	៨៦,៣	១០០,០	៦១៥
ពោធិ៍សាត់	២៩,៩	២,០	២៩,៩	២៦,៦	៤,២	៦៩,២	១០០,០	២១៩
រតនគិរី	៣៨,៧	១,១	៣៩,១	៣៦,៧	២,៤	៦០,៩	១០០,០	១៤៩
សៀមរាប	៣១,៣	០,០	៣១,៣	២៩,០	២,២	៦៨,៧	១០០,០	៧៤៩
ព្រះសីហនុ	២៧,១	២៧,១	២៧,១	១៩,៦	៧,៥	៧២,៩	១០០,០	១១៣
ស្ទឹងត្រែង	៤០,៤	០,៩	៤០,៧	៣៤,៨	៦,១	៥៩,១	១០០,០	៨១
ស្វាយរៀង	១៩,៧	០,០	១៩,៧	១៨,៤	១,៣	៨០,៣	១០០,០	៣១១
តាកែវ	២០,២	១,៨	២០,២	១៨,៤	១,៧	៧៩,៥	១០០,០	៤៥៣
ឧត្តរមានជ័យ	២៣,៨	០,០	២៣,៨	២២,៥	១,៣	៧៦,២	១០០,០	១០៩
កែប	១៣,២	១,៨	១៣,២	១០,៤	៨,០	៨១,៦	១០០,០	២៦
ប៉ៃលិន	១៨,៣	២,៩	១៨,៣	១៣,៥	៤,៨	៨១,៧	១០០,០	៤១
ត្បូងឃ្មុំ	២៥,៣	០,០	២៥,៣	២១,៨	៣,៨	៧៤,៤	១០០,០	៣៣១
កម្រិតសិក្សាអប់រំ								
មិនបានចូលរៀន	៥០,៣	៣,៣	៥០,៥	៤៧,២	៣,៨	៤៨,៩	១០០,០	៥១៤
បឋមសិក្សា	៣០,២	៣,៦	៣០,៣	២៧,៤	៣,៦	៦៨,៩	១០០,០	៣.២២០
មធ្យមសិក្សា	១៣,៩	១,៦	១៤,០	១១,៨	២,៧	៨៥,៤	១០០,០	៤.២៧៣
ខ្ពស់ជាងមធ្យមសិក្សា	១,៨	០,១	១,៨	១,៤	០,៦	៩៨,០	១០០,០	៨១៩
សន្តស្សន៍បញ្ហាភាគទ្រព្យសម្បត្តិ								
ទាបបំផុត	៣៦,៧	៣,៤	៣៦,៩	៣៣,៩	៣,៩	៦២,២	១០០,០	១.៥៩៤
ទាប	២៥,៦	២,៩	២៥,៧	២២,៩	៣,៣	៧៣,៨	១០០,០	១.៥៨៥
កណ្តាល	២១,៤	៣,៤	២១,៥	១៨,៦	៣,៧	៧៧,៨	១០០,០	១.៦៧៤
ខ្ពស់	១៥,៨	១,៤	១៥,៩	១៤,០	២,៦	៨៣,៣	១០០,០	១.៩៧៨
ខ្ពស់បំផុត	៩,០	០,៨	៩,០	៧,៥	១,៥	៩០,៩	១០០,០	១.៩៩៤
សរុប	២០,៩	២,៣	២០,៩	១៨,៦	២,៩	៧៨,៥	១០០,០	៨.៨២៥

១ រួមបញ្ចូលទាំងការដក់បារីរាល់ថ្ងៃ និងម្តងម្កាល (តិចជាងរាល់ថ្ងៃ)
 ២ រួមបញ្ចូលទាំងដក់បារីកញ្ចប់ បារីម្តងដៃ និងចុកថ្នាំ
 ៣ រួមបញ្ចូលទាំងការដក់ខ្សៀវថ្នាំ ដក់បារី ដក់បារី ដក់បារីស៊ីហ្គា និងដក់ខ្សៀវទឹក
 ៤ ម្តងម្កាល សំដៅលើការប្រើប្រាស់ប្រចាំថ្ងៃតិចជាងញឹកញាប់

តារាង ៣.១១ ចំនួនបារីជាមធ្យមជាក់ប្រចាំថ្ងៃ៖ បុរស

ក្នុងចំណោមបុរសអាយុពី ១៥-៤៩ ឆ្នាំ ដែលជាក់បារីជារៀងរាល់ថ្ងៃ ភាគរយតាមចំនួនបារីមធ្យម ដែលជាក់បារីក្នុងមួយថ្ងៃ តាមចរិតលក្ខណៈអង្កេត កម្ពុជា DHS ២០២១-២០២២

ចរិតលក្ខណៈអង្កេត	ចំនួនបារីជាមធ្យមជាក់ក្នុងមួយថ្ងៃ ^១					សរុប	ចំនួនអ្នកផ្តល់ចម្លើយ ដែលបានជាក់ បារីប្រចាំថ្ងៃ ^១
	<៥	៥-៩	១០-១៤	១៥-២៤	≥២៥		
ក្រុមអាយុ							
១៥-១៩	៤២,២	២១,៣	១៨,៥	១៧,២	០,៩	១០០,០	៧០
២០-២៤	៣៨,១	១៤,៨	២១,៦	២៣,១	២,៣	១០០,០	១៤៥
២៥-២៩	៣២,៣	១៨,៥	២៣,៥	២២,៧	៣,០	១០០,០	១៩៩
៣០-៣៤	២៥,៧	១៤,៣	២៣,០	៣១,២	៥,៩	១០០,០	២៣២
៣៥-៣៩	២៦,៤	១៦,០	២១,៦	៣០,៨	៥,១	១០០,០	៣១២
៤០-៤៤	២៣,៥	១៣,៣	២១,៧	៣៥,២	៦,៣	១០០,០	៣៥៦
៤៥-៤៩	២៨,៧	១០,៣	២០,៤	៣៣,៣	៧,៣	១០០,០	២៥១
តំបន់							
ទីប្រជុំជន	២៤,៣	១៧,០	២២,១	២៩,១	៧,៥	១០០,០	៤៥៥
ជនបទ	៣០,៣	១៣,៧	២១,៦	៣០,២	៤,២	១០០,០	១.១១១
រាជធានី ខេត្ត							
បន្ទាយមានជ័យ	៧,០	៨,៤	៤២,២	៣៨,៦	៣,៩	១០០,០	៨២
បាត់ដំបង	៣១,០	១៧,០	២៨,៩	២១,៩	១,២	១០០,០	១១៩
កំពង់ចាម	៦០,២	៧,៧	១២,២	២០,០	០,០	១០០,០	១០៩
កំពង់ឆ្នាំង	២២,៦	៣១,៩	១៨,៦	២៤,៧	២,២	១០០,០	៤៦
កំពង់ស្ពឺ	(២៩,៦)	(១១,០)	(៤,៣)	(១៣,១)	(៤២,០)	១០០,០	៥៧
កំពង់ធំ	៤៣,១	១៣,៩	២៥,១	១៣,៨	៤,១	១០០,០	៧៨
កំពត	៧៣,២	៥,៧	១០,២	៨,៧	២,១	១០០,០	៨៣
កណ្តាល	(២៧,៤)	(៩,៥)	(២៦,៥)	(៣៦,៦)	(០,០)	១០០,០	៧៤
កោះកុង	៤,៤	៨,០	២១,៩	៦៥,៧	០,០	១០០,០	១៤
ក្រចេះ	៣០,៩	២,៨	៨,៦	៥០,៤	៧,៣	១០០,០	៥៥
មណ្ឌលគីរី	៩៧,៧	០,០	១,៦	០,៧	០,០	១០០,០	១៥
ភ្នំពេញ	(២១,៧)	(៣០,០)	(២២,៥)	(២០,៤)	(៥,៥)	១០០,០	១១៤
ព្រះវិហារ	១៧,៣	២០,៦	៣០,៥	២៧,២	៤,៤	១០០,០	៤៧
ព្រៃវែង	៩,៥	២៥,២	៣៧,៤	២១,២	៦,៨	១០០,០	៧១
ពោធិ៍សាត់	(១៧,៥)	(១៥,៨)	(២៣,៤)	(៤៣,៣)	(០,០)	១០០,០	៤២
រតនគិរី	៧១,៨	២,៤	៨,១	១៧,០	០,៧	១០០,០	៥៣
សៀមរាប	១៧,៦	១៤,៥	៣០,២	៣៥,៦	២,១	១០០,០	២១៧
ព្រះសីហនុ	២,៥	៨,២	១,៧	១៤,២	៧៣,៤	១០០,០	២២
ស្ទឹងត្រែង	៨,៤	១៤,៧	២៨,៥	៤២,៣	៦,០	១០០,០	២៨
ស្វាយរៀង	៥,១	១៩,៩	២២,៣	៤៩,៤	៣,៣	១០០,០	៥៧
តាកែវ	១៤,១	១០,១	១២,០	៦២,៣	១,៦	១០០,០	៧៨
ឧត្តរមានជ័យ	៥៩,៦	៦,៥	១៩,៨	១៤,០	០,០	១០០,០	២៥
កែប	(៦៥,៣)	(៥,១)	(៥,១)	(៥,១)	(១៩,៣)	១០០,០	២
ប៉ៃលិន	(២៧,៩)	(៨,៤)	(១៤,២)	(៤៤,១)	(៥,៤)	១០០,០	៦
ត្បូងឃ្មុំ	៩,១	២៧,៧	១២,៥	៤៧,៦	៣,១	១០០,០	៧១
កម្រិតសិក្សាអប់រំ							
មិនបានចូលរៀន	៣០,៦	១១,១	២៤,៣	៣០,៨	៣,២	១០០,០	២៣៤
បឋមសិក្សា	២៧,៩	១៤,១	២២,៧	៣០,០	៥,២	១០០,០	៨៣៣
មធ្យមសិក្សា	២៧,៨	១៧,៦	១៩,៣	២៩,៥	៥,៧	១០០,០	៤៩០
ខ្ពស់ជាងមធ្យមសិក្សា	*	*	*	*	*	១០០,០	១០
សន្ទស្សន៍បញ្ហាភាគទ្រព្យសម្បត្តិ							
ទាបបំផុត	២៨,៨	១២,៤	២៦,០	២៩,៥	៣,៣	១០០,០	៥១៣
ទាប	៣១,៤	១១,២	២១,២	៣១,០	៥,១	១០០,០	៣៤៥
កណ្តាល	២៥,៩	១៧,៨	១៩,៩	២៩,៦	៦,៨	១០០,០	២៩៥
ខ្ពស់	២៦,០	១៤,២	១៨,៤	៣៤,៥	៦,៩	១០០,០	២៦៥
ខ្ពស់បំផុត	៣០,៥	២៥,៤	១៨,០	២១,១	៥,១	១០០,០	១៤៨
សរុប	២៨,៥	១៤,៧	២១,៨	២៩,៩	៥,១	១០០,០	១.៥៦៦

សំគាល់៖ តួលេខក្នុងរង្វង់ក្រចកគឺផ្អែកលើការណែនាំនៃមេត្តាអាយុ ២៥-៤៩។ សញ្ញាផ្កាយបង្ហាញថាតួលេខខ្លះៗគឺផ្អែកលើការណែនាំដែលគ្មានមេត្តាអាយុពិតប្រាកដ ២៥ និងត្រូវបានបង្កើតឡើង។ ១ រួមមានបារីក្នុងប្រចាំថ្ងៃ និងចុកថ្នាំ

តារាង ៣.១២ ការប្រើប្រាស់ថ្នាំជក់និងការប្រើប្រាស់ថ្នាំជក់ណាមួយ

ភាគរយនៃស្ត្រី និងបុរសអាយុពី១៥-៤៩ ឆ្នាំ ដែលបច្ចុប្បន្នប្រើប្រាស់ថ្នាំជក់ តាមប្រភេទផលិតផលថ្នាំជក់ និងភាគរយដែលប្រើប្រាស់ថ្នាំជក់ប្រភេទណាមួយ កម្ពុជា DHS ២០២១-២០២២

ផលិតផលថ្នាំជក់	ស្ត្រី	បុរស
ចុកថ្នាំជក់តាមមាត់	០,៤	០,៥
ហិតថ្នាំជក់តាមច្រមុះ	០,០	០,៣
ទំពារថ្នាំជក់	០,០	០,២
មិនជក់បារី	០,១	០,២
ប្រភេទថ្នាំជក់ផ្សេងទៀត	០,០	០,២
ប្រភេទជក់ថ្នាំជក់តិចតួចណាមួយ ^១	០,៥	០,៥
ប្រភេទថ្នាំជក់ណាមួយ ^២	២,២	២១,៦
ចំនួន	១៩.៤៩៦	៨.៨២៥

សំគាល់៖ តារាងរួមបញ្ចូលទាំងស្ត្រី និងបុរសដែលប្រើប្រាស់ថ្នាំជក់ប្រចាំថ្ងៃ ឬម្តងម្កាល (តិចជាងប្រចាំថ្ងៃ)។

1 រួមបញ្ចូលទាំងមានចុកថ្នាំជក់តាមមាត់ ហិតថ្នាំជក់តាមច្រមុះ ទំពារថ្នាំជក់ និងថ្នាំជក់

2 រួមបញ្ចូលថ្នាំជក់គ្រប់ប្រភេទដែលបានបង្ហាញក្នុងតារាងនេះ រួមទាំងបារីកញ្ចប់ ក្រិច ខ្សៀវ ស៊ីហ្គា ស៊ីរ៉ូត ស៊ីហ្គារីឡូ និងខ្សៀវទឹកទឹក

តារាង ៣.១៣ ការប្រើប្រាស់ថ្នាំជក់ណាមួយតាមចរិតលក្ខណៈអង្កេត

ភាគរយនៃស្ត្រី និងបុរសអាយុពី ១៥-៤៩ ឆ្នាំ ដែលបច្ចុប្បន្នកំពុងប្រើប្រាស់ថ្នាំជក់ប្រភេទណាមួយ តាមចរិតលក្ខណៈអង្កេតកម្ពុជាDHS ២០២១-២២

ចរិតលក្ខណៈអង្កេត	ស្ត្រី		បុរស	
	ភាគរយកំពុងប្រើប្រាស់ថ្នាំជក់ប្រភេទណាមួយ	ចំនួនស្ត្រី	ភាគរយកំពុងប្រើប្រាស់ថ្នាំជក់ប្រភេទណាមួយ	ចំនួនបុរស
ក្រុមអាយុ				
១៥-១៩	០,៦	២.៩៨១	៧,៥	១.៥៩៩
២០-២៤	១,៤	២.៥៨៩	១៦,៨	១.២២៦
២៥-២៩	១,៣	២.៩៨៦	១៨,៧	១.២៩៩
៣០-៣៤	១,៦	៣.២៧២	១៩,៩	១.៤៣២
៣៥-៣៩	២,៥	៣.៣៦៧	២៦,៣	១.៤១៦
៤០-៤៤	៤,១	២.៥៩៨	៣៣,៨	១.១៩១
៤៥-៤៩	៥,៥	១.៧០៤	៣៩,៩	៧០២
តំបន់				
ទីប្រជុំជន	០,៨	៨.២៣៩	១៥,០	៣.៧៦២
ជនបទ	៣,២	១១.២៥៧	២៦,៥	៥.០៦៣
រាជធានី ខេត្ត				
បន្ទាយមានជ័យ	៥,៧	៧៦៣	២៧,៧	៣២៧
បាត់ដំបង	១,៤	១.៣៤៧	១៩,៤	៦៣៦
កំពង់ចាម	០,៤	១.១៦៣	២៥,៧	៥៣៣
កំពង់ឆ្នាំង	១,០	៦៧៥	២២,៧	២៥៩
កំពង់ស្ពឺ	២,១	១.២២៦	១៤,៩	៥៣២
កំពង់ធំ	២,៦	៨១៩	៣២,៤	៣៧៦
កំពត	២,២	៧៨១	២៨,៥	៣២២
កណ្តាល	០,៥	១.៤៤៥	១៤,៨	៦៧៨
កោះកុង	០,១	១៤០	២៨,៧	៦០
ក្រចេះ	១២,២	៤៤៣	៣១,៤	២១៦
មណ្ឌលគីរី	៥,០	១១៥	៣៩,២	៥០
ភ្នំពេញ	០,៦	៣.១៦០	១០,៨	១.៤៩០
ព្រះវិហារ	៦,៨	៣៣២	៣៥,២	១៤៩
ព្រៃវែង	២,៤	១.២៣៣	១៣,៧	៦១៥
ពោធិសាត់	០,៤	៤៣២	៣០,៨	២១៩
រតនគិរី	២២,២	២៩៣	៣៩,១	១៤៩
សៀមរាប	០,៦	១.៥៤៨	៣១,៣	៧៤៩
ព្រះសីហនុ	១,១	២៤៣	២៧,១	១១៣
ស្ទឹងត្រែង	១៣,២	១៩៥	៤០,៩	៨១
ស្វាយរៀង	០,៧	៧៣៥	១៩,៧	៣១១
តាកែវ	០,៦	១.១៦២	២០,៥	៤៥៣
ឧត្តរមានជ័យ	៣,៨	២៤២	២៣,៨	១០៩
កែប	១,៦	៥៧	១៩,០	២៦
ប៉ៃលិន	១,៣	៩៦	១៨,៧	៤១
ត្បូងឃ្មុំ	២,៨	៨៥១	២៦,០	៣៣១
កម្រិតសិក្សាអប់រំ				
មិនបានចូលរៀន	៧,៨	២.២៦៥	៥១,១	៥១៤
បឋមសិក្សា	២,១	៧.៥៥៤	៣១,១	៣.២២០
មធ្យមសិក្សា	០,៩	៨.២៧៨	១៤,៧	៤.២៧៣
ខ្ពស់ជាងមធ្យមសិក្សា	០,៧	១.៣៩៩	២,០	៨១៩
សន្ទស្សន៍បញ្ជាក់ភាគទ្រព្យសម្បត្តិ				
ទាបបំផុត	៦,៨	៣.៣៩៣	៣៧,៩	១.៥៩៤
ទាប	២,១	៣.៥២៩	២៦,២	១.៥៨៥
កណ្តាល	១,៦	៣.៨៣១	២២,៣	១.៦៧៤
ខ្ពស់	០,៨	៤.២៦៦	១៦,៧	១.៩៧៨
ខ្ពស់បំផុត	០,៦	៤.៤៧៧	៩,២	១.៩៩៤
សរុប	២,២	១៩.៤៩៦	២១,៦	៨.៨២៥

តារាង ៣.១៤.១ ការប្រើប្រាស់គ្រឿងស្រវឹង៖ ស្រ្តី

ភាគរយ ស្រ្តីអាយុ ១៥-៤៩ឆ្នាំ ប្រើប្រាស់ភេសជ្ជៈមានជាតិអាល់កុលយ៉ាងតិចមួយម្តងក្នុងខែមុនអង្កេត និងក្នុងចំណោមស្រ្តីដែលបានប្រើប្រាស់ភេសជ្ជៈមានជាតិអាល់កុលយ៉ាងហោចណាស់មួយម្តងក្នុងខែកន្លងមក ភាគរយការប្រើប្រាស់ (ចំនួនថ្ងៃដែលយ៉ាងហោចណាស់បានប្រើប្រាស់ភេសជ្ជៈមួយម្តង) តាមចរិតលក្ខណៈអង្កេតកម្ពុជា ២០២១-២២

ចរិតលក្ខណៈអង្កេត	បានប្រើយ៉ាងហោចមួយម្តងក្នុងខែកន្លងមក	ចំនួនស្រ្តី	ស្រ្តីប្រើប្រាស់ភេសជ្ជៈមានជាតិអាល់កុលយ៉ាងហោចណាស់មួយម្តងក្នុងខែកន្លងមក ការបែងចែកភាគរយតាមចំនួននៃការប្រើប្រាស់				ចំនួនសរុប	មានជាតិអាល់កុលយ៉ាងហោចណាស់មួយម្តងក្នុងខែកន្លងមក
			១-៥ ថ្ងៃ	៦-១០ ថ្ងៃ	១១-២៤ ថ្ងៃ	រាល់ថ្ងៃ/ស្ទើរតែរាល់ថ្ងៃ ^១		
អាយុ								
១៥-១៩	៦,៧	២.៩៨១	៩៣,៥	៤,១	០,១	២,៣	១០០,០	២០១
២០-២៤	១៥,៣	២.៥៨៩	៨៩,៦	១,៩	០,៧	៧,៨	១០០,០	៣៩៧
២៥-២៩	១៨,២	២.៩៨៦	៨៧,០	២,៣	១,៩	៨,៨	១០០,០	៥៤២
៣០-៣៤	១៨,៧	៣.២៧២	៨៦,៦	៤,៩	១,៣	៧,២	១០០,០	៦១២
៣៥-៣៩	២០,៤	៣.៣៦៧	៨១,៥	២,៦	៣,៦	១២,៣	១០០,០	៦៨៥
៤០-៤៤	១៧,៦	២.៥៩៨	៨៣,៦	៣,៦	១,៤	១១,៤	១០០,០	៤៥៦
៤៥-៤៩	១៦,៤	១.៧០៤	៧៧,៣	៥,០	៥,៧	១២,០	១០០,០	២៨០
តំបន់								
ទីប្រជុំជន	១៨,២	៨.២៣៩	៨៤,៧	២,៨	២,៤	១០,១	១០០,០	១.៤៩៨
ជនបទ	១៤,៩	១១.២៥៧	៨៥,៤	៣,៩	១,៩	៨,៧	១០០,០	១.៦៧៥
រាជធានី ខេត្ត								
បន្ទាយមានជ័យ	១៤,៥	៧៦៣	៨៣,៩	៨,៧	០,៨	៦,៦	១០០,០	១១១
បាត់ដំបង	១៩,៨	១.៣៤៧	៨២,៦	៦,៣	៤,១	៦,៩	១០០,០	២៦៧
កំពង់ចាម	៦,៣	១.១៦៣	៩០,៣	០,០	០,០	៩,៧	១០០,០	៧៣
កំពង់ឆ្នាំង	១៤,៧	៦៧៥	៩៤,៦	០,៨	៣,៣	១,២	១០០,០	៩៩
កំពង់ស្ពឺ	៩,២	១.២២៦	៤១,១	០,០	១,១	៥៧,៨	១០០,០	១១៣
កំពង់ធំ	១៨,៧	៨១៩	៩២,៣	៣,៦	០,៥	៣,៥	១០០,០	១៥៤
កំពត	២៤,៥	៧៨១	៧២,៦	០,៤	០,៤	២៦,៦	១០០,០	១៩២
កណ្តាល	១៥,១	១.៤៤៥	៩១,៧	០,៩	០,៩	៦,៤	១០០,០	២១៨
កោះកុង	២,៨	១៤០	*	*	*	*	១០០,០	៤
ក្រចេះ	១៥,៣	៤៤៣	៨៦,៣	០,០	៣,៦	១០,១	១០០,០	៦៨
មណ្ឌលគីរី	២០,៩	១១៥	៦៧,៣	៨,១	១,០	២៣,៦	១០០,០	២៤
ភ្នំពេញ	២០,៥	៣.១៦០	៨៨,៦	៣,០	២,៧	៥,៦	១០០,០	៦៤៦
ព្រះវិហារ	២០,៨	៣៣២	៩២,១	៣,៤	១,៥	៣,០	១០០,០	៦៩
ព្រៃវែង	១៦,៣	១.២៣៣	៨៦,៤	៨,៩	១,៧	៣,០	១០០,០	២០១
ពោធិសាត់	៩,៦	៤៣២	(៩៦,៥)	(០,០)	(១,៤)	(២,១)	១០០,០	៤១
រតនគិរី	១៦,៦	២៩៣	៩៥,៤	១,៤	០,០	៣,២	១០០,០	៤៩
សៀមរាប	១២,៦	១.៥៤៨	៨៦,៣	២,២	៦,២	៥,៣	១០០,០	១៩៥
ព្រះសីហនុ	១៨,៥	២៤៣	៦៥,៩	៦,៦	១១,៦	១៥,៩	១០០,០	៤៥
ស្ទឹងត្រែង	២៥,៩	១៩៥	៨៩,៤	៣,៣	២,៨	៤,៤	១០០,០	៥១
ស្វាយរៀង	៣៣,៥	៧៣៥	៩១,៨	៤,៥	១,០	២,៧	១០០,០	២៤៦
តាកែវ	១៤,៦	១.១៦២	៩៣,០	០,៨	០,០	៦,២	១០០,០	១៧០
ឧត្តរមានជ័យ	១៨,៤	២៤២	៤២,៦	០,៨	០,០	៥៦,៧	១០០,០	៤៥
កែប	៦,៦	៥៧	(៧២,៩)	(៦,៨)	(២,២)	(១៨,១)	១០០,០	៤
ប៉ៃលិន	២៤,១	៩៦	៩១,៤	៣,១	១,១	៤,៣	១០០,០	២៣
ត្បូងឃ្មុំ	៧,៨	៨៥១	៨៤,១	៩,៦	១,៧	៤,៦	១០០,០	៦៧
កម្រិតសិក្សាអប់រំ								
មិនបានចូលរៀន	១៦,៨	២.២៦៥	៧៨,១	៣,០	៣,៧	១៥,២	១០០,០	៣៨១
បឋមសិក្សា	១៧,៨	៧.៥៥៤	៨២,៨	៤,៥	២,៨	១០,០	១០០,០	១.៣៤៧
មធ្យមសិក្សា	១៥,០	៨.២៧៨	៨៨,៥	២,៦	១,០	៧,៩	១០០,០	១.២៤២
ខ្ពស់ជាងមធ្យមសិក្សា	១៤,៥	១.៣៩៩	៩៣,៣	១,៣	២,៤	៣,១	១០០,០	២០៣
សន្ទស្សន៍បញ្ជាក់ភាគទ្រព្យសម្បត្តិ								
ទាបបំផុត	១៥,២	៣.៣៩៣	៨១,៨	៤,៨	២,៦	១០,៨	១០០,០	៥១៧
ទាប	១៣,៥	៣.៥២៩	៨៥,៣	២,៦	២,៥	៩,៦	១០០,០	៤៧៦
កណ្តាល	១៦,០	៣.៨៣១	៨៣,៦	៤,៤	០,៥	១១,៥	១០០,០	៦១៤
ខ្ពស់	១៨,០	៤.២៦៦	៨៤,៧	២,១	៣,១	១០,១	១០០,០	៧៦៦
ខ្ពស់បំផុត	១៧,៩	៤.៤៧៧	៨៨,៦	៣,៣	២,១	៥,៩	១០០,០	៨០០
សរុប	១៦,៣	១៩.៤៩៦	៨៥,១	៣,៤	២,២	៩,៤	១០០,០	៣.១៧៣

សំគាល់៖ អ្នកផ្តល់ចម្លើយបរិភោគភេសជ្ជៈមានជាតិអាល់កុល មួយកំប៉ុង ឬស្រាបៀរមួយដប ស្រាមួយកែវ ឬស្រាមួយដប។ តួលេខក្នុងរង្វង់ក្រចកគឺផ្អែកលើករណីគ្មានមេគុណ ២៥-៤៩។ សញ្ញាផ្កាយបង្ហាញថាតួលេខមួយគឺផ្អែកលើករណីគ្មានមេគុណតិចជាង២៥ និងត្រូវបានបង្ហាញ។
 ១ អ្នកផ្តល់ចម្លើយបានរាយការណ៍ថានាងបានផឹកស្រាជារៀងរាល់ថ្ងៃស្ទើរតែរាល់ថ្ងៃ ២៥ ថ្ងៃឬច្រើនជាងនេះក្នុងខែកន្លងមក។

តារាង ៣.១៤.២ ការប្រើប្រាស់គ្រឿងស្រវឹង៖ បុរស

ភាគរយនៃបុរសអាយុពី១៥-៤៩ឆ្នាំដែលប្រើប្រាស់ភេសជ្ជៈមានជាតិអាល់កុលយ៉ាងតិចមួយម្តងក្នុងខែមុនការអង្កេត និងក្នុងចំណោមបុរសដែលបានប្រើប្រាស់ភេសជ្ជៈមានជាតិអាល់កុលយ៉ាងហោចណាស់មួយម្តងក្នុងខែកន្លងមក ភាគរយតាមចំនួននៃការប្រើប្រាស់(ចំនួនថ្ងៃដែលយ៉ាងហោចណាស់បានប្រើប្រាស់ភេសជ្ជៈមួយម្តង) យោងតាមចរិតលក្ខណៈអង្កេតកម្ពុជាDHS ២០២១-២០២២

ចរិតលក្ខណៈអង្កេត	បានប្រើប្រាស់ភេសជ្ជៈមានជាតិអាល់កុលយ៉ាងហោចណាស់មួយម្តងក្នុងខែកន្លងមក	ចំនួនបុរស	ក្នុងចំណោមបុរសដែលបានប្រើប្រាស់ភេសជ្ជៈមានជាតិអាល់កុលយ៉ាងហោចណាស់មួយម្តងក្នុងខែកន្លងមក ការបែងចែកភាគរយតាមចំនួននៃការប្រើប្រាស់				ចំនួនបុរសបានប្រើប្រាស់ភេសជ្ជៈមានជាតិអាល់កុលយ៉ាងហោចណាស់មួយម្តងក្នុងខែកន្លងមក	
			១-៥ ថ្ងៃ	៦-១០ ថ្ងៃ	១១-២៤ ថ្ងៃ	រាល់ថ្ងៃ/ស្ទើរតែរាល់ថ្ងៃ ^១		ចំនួនសរុប
ក្រុមអាយុ								
១៥-១៩	២៩,៥	១.៥៥៩	៨០,៣	១០,១	៥,២	៤,៤	១០០.០	៤៦០
២០-២៤	៧១,៤	១.២២៦	៦៩,៣	១៥,១	១០,៣	៥,៣	១០០.០	៨៧៦
២៥-២៩	៧៨,៨	១.២៩៩	៦០,៩	២២,៧	៩,០	៧,៤	១០០.០	១.០២៣
៣០-៣៤	៨១,០	១.៤៣២	៥៨,៤	១៨,២	១៣,៩	៩,៥	១០០.០	១.១៦១
៣៥-៣៩	៨១,១	១.៤១៦	៥២,៨	២០,៧	១៣,១	១៣,៣	១០០.០	១.១៤៨
៤០-៤៤	៧៧,៤	១.១៩១	៥៥,០	១៦,៧	១៥,៤	១២,៩	១០០.០	៩២៣
៤៥-៤៩	៧៤,៥	៧០២	៥៦,៩	១៩,១	១១,៥	១២,៥	១០០.០	៥២២
តំបន់								
ទីប្រជុំជន	៦៩,៤	៣.៧៦២	៥៦,៣	១៩,៨	១៣,៦	១០,៣	១០០.០	២.៦១២
ជនបទ	៦៩,១	៥.០៦៣	៦៣,៣	១៧,១	១០,៥	៩,១	១០០.០	៣.៥០០
រាជធានី ខេត្ត								
បន្ទាយមានជ័យ	៦៦,៦	៣២៧	៤៨,២	២៦,៣	១៤,៥	១១,០	១០០.០	២១៨
បាត់ដំបង	៦៥,៧	៦៣៦	៦២,៤	១៧,០	១៤,២	៦,៥	១០០.០	៤១៧
កំពង់ចាម	៦៣,៨	៥៣៣	៨១,២	១២,៣	៥,២	១,៣	១០០.០	៣៤០
កំពង់ឆ្នាំង	៧៧,៨	២៥៩	៥៥,៥	២៧,៦	៨,៦	៨,៣	១០០.០	២០១
កំពង់ស្ពឺ	៦៩,៦	៥៣២	៧៣,៥	១២,៧	៥,៣	៨,៤	១០០.០	៣៧០
កំពង់ធំ	៦៩,៩	៣៧៦	៦៤,០	១៣,០	១២,២	១០,៩	១០០.០	២៦៣
កំពត	៦៥,២	៣២២	៧១,៣	១២,៨	៩,៦	៦,៣	១០០.០	២០៩
កណ្តាល	៦៨,៧	៦៧៨	៦៣,១	១៩,៧	១១,៩	៥,៣	១០០.០	៤៦៦
កោះកុង	៧៨,២	៦០	៤៨,៥	៤២,១	៨,៨	០,៦	១០០.០	៤៧
ក្រចេះ	៧៣,៩	២១៦	៦៦,១	២១,០	៥,៥	៧,៤	១០០.០	១៦០
មណ្ឌលគិរី	៨០,១	៥០	៥៥,២	២៣,០	១៣,៨	៨,០	១០០.០	៤០
ភ្នំពេញ	៦៩,៨	១.៤៩០	៤៣,៧	២៣,៨	២០,៩	១១,៦	១០០.០	១.០៤១
ព្រះវិហារ	៨០,២	១៤៩	៥៩,៣	១៩,០	១៦,១	៥,៦	១០០.០	១១៩
ព្រៃវែង	៦៣,៨	៦១៥	៦៥,៥	២២,០	១១,៣	១,២	១០០.០	៣៩៣
ពោធិ៍សាត់	៧២,០	២១៩	៤៧,៥	៨,២	៨,៣	៣៦,០	១០០.០	១៥៨
រតនគិរី	៧៤,៤	១៤៩	៧២,២	១៣,៣	៦,៦	៧,៩	១០០.០	១១១
សៀមរាប	៦៥,៨	៧៤៩	៥៧,៥	១២,៤	៩,៨	២០,២	១០០.០	៤៩៣
ព្រះសីហនុ	៧៥,៦	១១៣	៦៨,៤	២០,៥	៤,៥	៦,៦	១០០.០	៨៦
ស្ទឹងត្រែង	៦៤,៤	៨១	៥៩,៦	២៥,២	៨,៩	៦,៣	១០០.០	៥២
ស្វាយរៀង	៧៣,៥	៣១១	៥២,៥	១៧,៧	៩,១	២០,៧	១០០.០	២២៩
តាកែវ	៧៣,៤	៤៥៣	៦៤,៥	១៤,៧	១៣,៨	៧,០	១០០.០	៣៣២
ឧត្តរមានជ័យ	៧១,០	១០៩	៧៨,២	១៥,៦	៤,០	២,២	១០០.០	៧៨
កែប	៦៥,៤	២៦	៥៨,៩	២៦,៤	៧,៩	៦,៨	១០០.០	១៧
ប៉ៃលិន	៧០,៧	៤១	៦៥,៣	២២,៧	៦,៦	៥,៣	១០០.០	២៩
ត្បូងឃ្មុំ	៧៣,៦	៣៣១	៦៨,០	១៥,៥	៦,៨	៩,៧	១០០.០	២៤៣
កម្រិតសិក្សាអប់រំ								
មិនបានចូលរៀន	៧៥,១	៥១៤	៥៨,៥	១៧,០	៨,៥	១៦,០	១០០.០	៣៨៦
បឋមសិក្សា	៧៣,៨	៣.២២០	៥៦,១	១៨,៨	១២,៧	១២,៣	១០០.០	២.៣៧៥
មធ្យមសិក្សា	៦៥,៣	៤.២៧៣	៦២,៩	១៨,១	១១,៦	៧,៤	១០០.០	២.៧៨៩
ខ្ពស់ជាងមធ្យមសិក្សា	៦៨,៦	៨១៩	៦៦,៣	១៧,១	១១,៤	៥,១	១០០.០	៥៦២
សន្ទស្សន៍បញ្ហាភាគទ្រព្យសម្បត្តិ								
ទាបបំផុត	៧២,៦	១.៥៩៤	៦១,៩	១៦,៥	៩,៩	១១,៨	១០០.០	១.១៥៨
ទាប	៦៦,៥	១.៥៨៥	៦១,២	១៨,៧	១០,៦	៩,៥	១០០.០	១.០៥៥
កណ្តាល	៦៨,៩	១.៦៧៤	៦៣,៦	១៦,៧	១០,២	៩,៥	១០០.០	១.១៥៣
ខ្ពស់	៧១,៧	១.៩៧៨	៥៨,៨	១៩,៣	១១,៥	១០,៤	១០០.០	១.៤១៨
ខ្ពស់បំផុត	៦៦,៦	១.៩៩៤	៥៧,១	១៩,៧	១៦,០	៧,២	១០០.០	១.៣២៨
សរុប	៦៩,៣	៨.៨២៥	៦០,៣	១៨,២	១១,៨	៩,៦	១០០,០	៦.១១២

សំគាល់៖ អ្នកផ្តល់ចម្លើយបរិភោគភេសជ្ជៈមានជាតិអាល់កុល មួយកំប៉ុង ឬស្រាបៀរមួយដប ស្រាមួយកែវ ឬស្រាមួយដប។
 ១ អ្នកផ្តល់ចម្លើយបានរាយការណ៍ថាបានផឹកស្រាជារៀងរាល់ថ្ងៃស្ទើរតែរៀងរាល់ថ្ងៃ ២៥ ថ្ងៃឬច្រើនជាងនេះក្នុងខែកន្លងមក។

តារាង ៣.១៥.១ ចំនួនប្រើប្រាស់ភេសជ្ជៈមានជាតិអាល់កុលប្រចាំថ្ងៃ ៖ ស្ត្រី

ក្នុងចំណោមស្ត្រីអាយុ ១៥-៤៩ឆ្នាំ ប្រើប្រាស់ភេសជ្ជៈមានជាតិអាល់កុលយ៉ាងតិចមួយម្តងក្នុងខែមុនអង្កេត ភាគរយនៃចំនួនភេសជ្ជៈដែលបានប្រើប្រាស់ប្រចាំថ្ងៃ តាមចរិតលក្ខណៈអង្កេតកម្ពុជាDHS ២០២១-២២

ចរិតលក្ខណៈអង្កេត	ភាគរយនៃចំនួនប្រើប្រាស់ភេសជ្ជៈធម្មតានៅថ្ងៃណាបានប្រើប្រាស់គ្រឿងស្រវឹង					៦ឬច្រើនជាង	ចំនួនសរុប	ចំនួនស្ត្រីបានប្រើប្រាស់ភេសជ្ជៈមានជាតិអាល់កុលយ៉ាងហោចណាស់មួយម្តងក្នុងខែកន្លងមក
	១	២	៣	៤	៥			
ក្រុមអាយុ								
១៥-១៩	៨២,១	១០,៧	៣,៧	១,២	១,៧	០,៦	១០០,០	២០១
២០-២៤	៨១,៥	១១,៦	៤,៦	០,០	០,៥	១,៧	១០០,០	៣៩៧
២៥-២៩	៨៤,៣	៩,៣	៣,៨	១,១	០,៩	០,៥	១០០,០	៥៤២
៣០-៣៤	៨០,៧	១១,៨	៣,៨	១,៨	០,៩	០,៩	១០០,០	៦១២
៣៥-៣៩	៧៧,៧	១៣,៦	៤,២	១,៤	០,៨	២,២	១០០,០	៦៨៥
៤០-៤៤	៧៦,៧	១១,២	៤,៧	២,៥	២,០	២,៨	១០០,០	៤៥៦
៤៥-៤៩	៨០,២	១១,៧	៤,៨	១,២	១,០	១,២	១០០,០	២៨០
ចំនួនប្រើប្រាស់ក្នុងខែកន្លងមក								
១-៥ ថ្ងៃ	៨២,២	១១,១	៤,០	១,០	០,៨	០,៩	១០០,០	២.៧០១
៦-១០ ថ្ងៃ	៧៥,៤	១០,៤	៣,១	២,១	២,៤	៦,៧	១០០,០	១០៧
១១-២៤ ថ្ងៃ	៨២,៥	៣,៨	៤,៣	៤,៣	០,០	៥,០	១០០,០	៦៨
រាល់ថ្ងៃ/ស្មើរាល់ថ្ងៃ ^១	៦៣,៩	១៨,៥	៦,៥	៣,៧	២,៧	៤,៦	១០០,០	២៩៧
តំបន់								
ទីប្រជុំជន	៨២,៨	១១,៦	៣,២	០,៧	០,៧	១,០	១០០,០	១.៤៩៨
ជនបទ	៧៧,៩	១១,៦	៥,១	២,១	១,៤	២,០	១០០,០	១.៦៧៥
រាជធានី ខេត្ត								
បន្ទាយមានជ័យ	៧១,០	១៣,៧	៦,៤	១,០	២,៦	៥,៣	១០០,០	១១១
បាត់ដំបង	៨៧,៧	៧,៩	១,២	១,១	១,៤	០,៦	១០០,០	២៦៧
កំពង់ចាម	៧៩,០	១២,០	៣,៨	០,០	៣,៦	១,៦	១០០,០	៧៣
កំពង់ឆ្នាំង	៨១,៨	១០,២	៤,៧	០,៩	០,៩	១,៤	១០០,០	៩៩
កំពង់ស្ពឺ	៧៦,៤	១៣,២	៤,៧	៣,៥	០,០	២,២	១០០,០	១១៣
កំពង់ធំ	៧៩,៣	៩,៥	៤,២	០,៧	០,៧	១,៧	១០០,០	១៥៤
កំពត	៨៤,៩	២៩,៤	១០,០	៦,៨	២,១	២,៩	១០០,០	១៩២
កណ្តាល	៦៧,៤	១៣,៩	១១,០	២,០	២,៣	៣,៥	១០០,០	២១៨
កោះកុង	*	*	*	*	*	*	១០០,០	៤
ក្រចេះ	៦៩,៨	៦,៩	១០,៨	៥,០	២,៤	៥,០	១០០,០	៦៨
មណ្ឌលគីរី	៨៦,៣	៨,០	៤,១	១,៦	០,០	០,០	១០០,០	២៤
ភ្នំពេញ	៨៤,១	១៣,៦	២,៣	០,០	០,០	០,០	១០០,០	៦៤៦
ព្រះវិហារ	៩១,១	៤,៦	២,១	០,០	០,៥	១,៧	១០០,០	៦៩
ព្រៃវែង	៨៤,៩	៩,៤	១,៩	០,៧	២,២	០,៩	១០០,០	២០១
ពោធិសាត់	(៧៤,៩)	(១៦,៨)	(២,២)	(៣,៣)	(១,៤)	(១,៤)	១០០,០	៤១
រតនគិរី	៦៥,០	១៩,៩	៩,៤	៣,៤	១,៥	០,៨	១០០,០	៤៩
សៀមរាប	៩៨,៦	០,៦	០,០	០,០	០,០	០,៨	១០០,០	១៩៥
ព្រះសីហនុ	៩៣,៦	៣,១	០,៧	១,០	០,៦	១,០	១០០,០	៤៥
ស្ទឹងត្រែង	៨៥,០	១០,៧	២,៣	០,០	១,០	០,៩	១០០,០	៥១
ស្វាយរៀង	៨៤,៩	១០,៤	២,៥	១,៩	០,៤	០,០	១០០,០	២៤៦
តាកែវ	១០០,០	០,០	០,០	០,០	០,០	០,០	១០០,០	១៧០
ឧត្តរមានជ័យ	៤០,៣	៣១,៦	១២,៩	១,៣	៤,៦	៩,៣	១០០,០	៤៥
កែប	(៧៥,១)	(១៤,៥)	(៣,៣)	(២,៥)	(៤,៦)	(០,០)	១០០,០	៤
ប៉ៃលិន	៥៦,៧	២០,៥	១២,៣	១,៥	៥,៥	៣,៤	១០០,០	២៣
ត្បូងឃ្មុំ	៦៦,២	១៥,៨	៦,៣	៣,៨	០,០	៧,៨	១០០,០	៦៧
កម្រិតសិក្សាអប់រំ								
មិនបានចូលរៀន	៧៩,០	១០,០	៤,៥	៣,៩	០,៨	១,៩	១០០,០	៣៨១
បឋមសិក្សា	៧៨,១	១២,២	៥,៣	១,២	១,១	២,០	១០០,០	១.៣៤៧
មធ្យមសិក្សា	៨២,៣	១១,៣	៣,៤	០,៨	១,២	១,០	១០០,០	១.២៤២
ខ្ពស់ជាងមធ្យមសិក្សា	៨៤,១	១២,២	១,២	១,៦	០,២	០,៨	១០០,០	២០៣
សន្ទស្សន៍បញ្ហាភាគទ្រព្យសម្បត្តិ								
ទាបបំផុត	៧៧,២	១២,៣	៥,៤	២,៧	០,៥	១,៨	១០០,០	៥១៧
ទាប	៧៩,៩	៩,៥	៦,១	០,៤	២,២	១,៩	១០០,០	៤៧៦
កណ្តាល	៨១,៩	៩,៧	៣,៧	១,៦	១,៦	១,៦	១០០,០	៦១៤
ខ្ពស់	៨១,១	១១,៥	៣,៩	១,៦	១,០	០,៨	១០០,០	៧៦៦
ខ្ពស់បំផុត	៨០,៣	១៤,០	២,៩	០,៨	០,៣	១,៧	១០០,០	៨០០
សរុប	៨០,២	១១,៦	៤,២	១,៤	១,១	១,៥	១០០,០	៣.១៧៣

សំគាល់៖ អ្នកផ្តល់ចម្លើយបរិភោគភេសជ្ជៈមានជាតិអាល់កុល មួយកំប៉ុង ឬស្រាមួយមួយដប ស្រាមួយកែវ ឬស្រាមួយដប។ គូលេខក្នុងរង្វង់ក្រចកគឺផ្អែកលើការណែនាំគ្មានមេគុណ ២៥-៤៩។ សញ្ញាផ្តោយបង្ហាញថាគូលេខមួយគឺផ្អែកលើការណែនាំគ្មានមេគុណតិចជាង២៥ និងត្រូវបានបង្កាប។
 ១ អ្នកផ្តល់ចម្លើយបានយកការណែនាំនាងបានផ្អែកស្រាជាដំបូងរាល់ថ្ងៃស្ទើរតែរៀងរាល់ថ្ងៃ ២៥ ថ្ងៃប្រើប្រាស់នេះក្នុងខែកន្លងមក។

តារាង ១៥.២ ចំនួនប្រើប្រាស់កេសដ្ឋៈមានជាតិអាស៊ីតកុលប្រចាំថ្ងៃ ៖ បុរស

ក្នុងចំណោមបុរសអាយុពី ១៥-៤៩ឆ្នាំ បានប្រើប្រាស់កេសដ្ឋៈមានជាតិអាស៊ីតកុលយ៉ាងតិចមួយម្តងក្នុងខែមុនអង្កេត ភាគរយនៃចំនួនកេសដ្ឋៈប្រើប្រាស់ប្រចាំថ្ងៃ តាមចរិតលក្ខណៈអង្កេតកម្មជា OHS ២០២១-២០២២

ចរិតលក្ខណៈអង្កេត	ភាគរយនៃចំនួនប្រើប្រាស់កេសដ្ឋៈធម្មតានៅថ្ងៃណាបានប្រើប្រាស់គ្រឿងស្រវឹង						ចំនួនសរុប	ចំនួនស្ត្រីបានប្រើប្រាស់កេសដ្ឋៈមានជាតិអាស៊ីតកុលយ៉ាងហោចណាស់មួយម្តងក្នុងខែកន្លងមក
	១	២	៣	៤	៥	៦ ឬច្រើនជាង		
ក្រុមអាយុ								
១៥-១៩	៦៥,៥	១៣,៧	៩,៨	៥,១	៣,៥	២,៥	១០០,០	៤៦០
២០-២៤	៥៤,៧	១១,៧	១២,៩	៧,៦	៥,៥	៧,៦	១០០,០	៨៧៦
២៥-២៩	៥៣,៣	១២,៤	១១,៤	៨,៥	៨,១	៦,៣	១០០,០	១.០២៣
៣០-៣៤	៥២,១	១១,៨	១៣,១	៧,២	៨,៨	៧,១	១០០,០	១.១៦១
៣៥-៣៩	៥៥,៨	១៣,២	១០,៩	៦,៧	៤,៦	៨,៩	១០០,០	១.១៤៨
៤០-៤៤	៥៨,២	១១,១	១១,០	៨,០	៥,៨	៥,៩	១០០,០	៩២៣
៤៥-៤៩	៥៧,៦	១៤,៤	១២,៨	៤,៧	៥,២	៥,២	១០០,០	៥២២
ចំនួនប្រើប្រាស់ក្នុងខែកន្លងមក								
១-៥ ថ្ងៃ	៥៦,៦	១១,៧	១២,៨	៧,៤	៥,៧	៥,៩	១០០,០	៣.៦៨៧
៦-១០ ថ្ងៃ	៥០,៦	១១,៧	១២,០	៩,០	៧,៩	៨,៩	១០០,០	១.១១៥
១១-២៤ ថ្ងៃ	៥៨,៥	១៣,២	៨,១	៥,០	៨,៦	៦,៧	១០០,០	៧២០
រាល់ថ្ងៃ/ស្ទើររាល់ថ្ងៃ ^១	៥៧,១	១៧,៥	៩,៥	៤,៦	៤,០	៧,៤	១០០,០	៥៩០
តំបន់								
ទីប្រជុំជន	៣៩,៤	១៨,១	១៥,៩	៩,៤	៨,៥	៨,៨	១០០,០	២.៦១២
ជនបទ	៦៨,០	៨,២	៨,៧	៥,៤	៤,៦	៥,១	១០០,០	៣.៥០០
រាជធានី ខេត្ត								
បន្ទាយមានជ័យ	៩៥,៨	៤,២	០,០	០,០	០,០	០,០	១០០,០	២១៨
បាត់ដំបង	៦៣,៩	១៣,៣	៨,៦	២,៨	៨,៤	៣,១	១០០,០	៤១៧
កំពង់ចាម	៦៨,៨	៦,៣	៦,២	១០,៦	៤,៣	៣,៩	១០០,០	៣៤០
កំពង់ឆ្នាំង	៤៩,៨	១៣,៥	១៧,៥	៩,៣	៥,២	៤,៧	១០០,០	២០១
កំពង់ស្ពឺ	៧,៦	១០,១	២៦,៤	២៣,៦	១៦,២	១៦,១	១០០,០	៣៧០
កំពង់ធំ	៧៣,១	៦,៤	៨,១	៣,៤	២,៣	៦,៧	១០០,០	២៦៣
កំពត	៧៨,៨	១១,៨	៦,១	២,១	០,០	១,២	១០០,០	២០៩
កណ្តាល	៦,៧	២២,២	២៨,៩	១៥,៤	១៦,៣	១០,៥	១០០,០	៤៦៦
កោះកុង	២,៣	១១,៨	៣៣,៣	២៨,៦	១២,៣	១១,៧	១០០,០	៤៧
ក្រចេះ	២៨,២	១៩,៦	២៥,២	១២,៤	៨,៩	៥,៧	១០០,០	១៦០
មណ្ឌលគីរី	៨៧,១	៧,៤	២,៩	០,៧	០,៧	១,២	១០០,០	៤០
ភ្នំពេញ	២៤,៩	៣១,១	១៦,៧	៨,០	៧,៣	១២,០	១០០,០	១.០៤១
ព្រះវិហារ	៤៧,២	៣,៦	៥,៣	៩,៩	៨,៨	២៥,២	១០០,០	១១៩
ព្រៃវែង	៩៧,៦	១,៨	០,៧	០,០	០,០	០,០	១០០,០	៣៩៣
ពោធិ៍សាត់	៨៣,០	៨,៤	៤,២	១,៤	២,២	០,៧	១០០,០	១៥៨
រតនគិរី	៨,៨	២១,៤	២២,៨	១៩,៤	១២,៤	១៥,៣	១០០,០	១១១
សៀមរាប	៩២,៦	៣,៥	២,១	០,០	០,៦	១,២	១០០,០	៤៩៣
ព្រះសីហនុ	៥៥,៦	៧,៥	៩,៦	១២,៤	៧,៤	៧,៦	១០០,០	៨៦
ស្ទឹងត្រែង	៩៤,៨	៣,៨	១,៣	០,០	០,០	០,០	១០០,០	៥២
ស្វាយរៀង	៨២,១	២,៦	៣,៦	៤,៣	៤,៧	២,៨	១០០,០	២២៩
តាកែវ	៥៧,៣	៣,១	១៧,០	៥,៩	៩,៩	៦,៨	១០០,០	៣៣២
ឧត្តរមានជ័យ	៩៦,៦	២,២	០,៨	០,៤	០,០	០,០	១០០,០	៧៨
កែប	៤៦,២	១៧,០	៩,៣	៧,៣	៧,៥	១២,៨	១០០,០	១៧
ប៉ៃលិន	៤៣,៧	៣,៩	៩,១	៤,១	៥,៧	៣៣,៥	១០០,០	២៩
ត្បូងឃ្មុំ	៩៦,២	១,៥	០,៥	០,៦	០,០	១,៤	១០០,០	២៤៣
កម្រិតសិក្សាអប់រំ								
មិនបានចូលរៀន	៥៧,៣	១៤,០	១០,៤	៦,៨	៦,៤	៥,២	១០០,០	៣៨៦
បឋមសិក្សា	៥៨,៣	១២,៤	៩,១	៦,៣	៦,២	៧,៧	១០០,០	២.៣៧៥
មធ្យមសិក្សា	៥៤,០	១១,៥	១៣,៤	៨,៤	៦,៤	៦,៣	១០០,០	២.៧៨៩
ខ្ពស់ជាងមធ្យមសិក្សា	៥២,៥	១៦,០	១៥,៩	៤,៥	៥,៦	៥,៥	១០០,០	៥៦២
សន្ទស្សន៍បញ្ជាក់ស្រាវជ្រាវ								
ទាបបំផុត	៦២,១	១០,៤	១០,០	៦,៣	៤,៧	៦,៥	១០០,០	១.១៥៨
ទាប	៦៥,៧	៧,៩	៧,៨	៧,៥	៥,៧	៥,៤	១០០,០	១.០៥៥
កណ្តាល	៦១,៨	៨,៧	១២,០	៦,២	៥,៩	៥,៤	១០០,០	១.១៥៣
ខ្ពស់	៤៨,៧	១៦,៥	១៣,០	៨,៩	៦,៣	៦,៦	១០០,០	១.៤១៨
ខ្ពស់បំផុត	៤៤,៦	១៦,៦	១៥,០	៦,៥	៨,២	៩,១	១០០,០	១.៣២៨
សរុប	៥៥,៨	១២,៤	១១,៨	៧,១	៦,៣	៦,៧	១០០,០	៦.១១២

សំគាល់៖ អ្នកផ្តល់ចម្លើយបរិភោគកេសដ្ឋៈមានជាតិអាស៊ីតកុល មួយកំប៉ុង ឬស្រាបៀរមួយដប ស្រាមួយកែវ ឬស្រាមួយដប។

១ អ្នកផ្តល់ចម្លើយបានរាយការណ៍ថានាងបានផឹកស្រាជារៀងរាល់ថ្ងៃស្ទើរតែរៀងរាល់ថ្ងៃ ២៥ ថ្ងៃច្រើនជាងនេះក្នុងខែកន្លងមក។

តារាង ៣.១៦.១ កន្លែងកំណើត និងទេសនុប្បវេណីស្តីពី៖ ស្ត្រី

ភាគរយនៃស្ត្រីអាយុពី ១៥-៤៩ ឆ្នាំ ដែលបានរស់នៅក្នុងកន្លែងរស់នៅបច្ចុប្បន្នរបស់ពួកគាត់ជានិច្ច ដែលកើតនៅក្នុងប្រទេសកម្ពុជា ប៉ុន្តែនៅក្រៅកន្លែងរស់នៅបច្ចុប្បន្នរបស់ពួកគាត់ និងអ្នកដែលបានកើតនៅក្នុងប្រទេសមួយផ្សេងទៀត និងក្នុងចំណោមស្ត្រីដែលកើតនៅខាងក្រៅទឹកដីនៃកន្លែងរស់នៅបច្ចុប្បន្នរបស់ពួកគាត់។ ភាគរយដែលបានផ្លាស់ទីលំនៅមកកន្លែងរស់នៅបច្ចុប្បន្នរបស់ពួកគាត់ក្នុងរយៈពេល៥ឆ្នាំកន្លងមកនេះ យោងតាមចរិតលក្ខណៈអង្កេតកម្ពុជាDHS ២០២១-២២

ចរិតលក្ខណៈអង្កេត	ភាគរយ និងទឹកនៃកន្លែងរស់នៅពេលកើត				ចំនួនសរុប	ចំនួនស្ត្រី	ក្នុងចំណោមស្ត្រីដែលកើតនៅខាងក្រៅកន្លែងរស់នៅបច្ចុប្បន្នរបស់ពួកគាត់	
	បានរស់នៅកន្លែងបច្ចុប្បន្នជានិច្ច ^១	កើតក្នុងប្រទេសកម្ពុជា ប៉ុន្តែនៅក្រៅពីកន្លែងរស់នៅបច្ចុប្បន្ន	កើតនៅក្រៅប្រទេសកម្ពុជា	កាត់រយដែលបានផ្លាស់ទៅកន្លែងរស់នៅបច្ចុប្បន្នក្នុងរយៈពេល៥ឆ្នាំកន្លងនេះ			ចំនួនស្ត្រី ^២	
ក្រុមអាយុ								
១៥-១៩	៨៥,៨	១៤,០	០,២	១០០,០	២.៩៧៩	៦១,៣	៤២៣	
២០-២៤	៧៩,១	២០,៨	០,១	១០០,០	២.៥៨៣	៥៥,៨	៥៤០	
២៥-២៩	៧២,៨	២៧,០	០,១	១០០,០	២.៩៨៥	៤១,៦	៨១១	
៣០-៣៤	៦៨,៨	៣០,៣	០,៩	១០០,០	៣.២៦៨	៣២,២	១.០២១	
៣៥-៣៩	៧១,២	២៧,៩	១,០	១០០,០	៣.៣៦៦	២៥,៣	៩៧១	
៤០-៤៤	៧៣,៧	២៥,៩	០,៤	១០០,០	២.៥៩៦	១៩,០	៦៨២	
៤៥-៤៩	៧២,៨	២៦,១	១,២	១០០,០	១.៧០៤	១១,១	៤៦៤	
តំបន់								
ទីប្រជុំជន	៦៣,៤	៣៦,០	០,៦	១០០,០	៨.២៣៦	៣៧,៨	៣.០១២	
ជនបទ	៨៣,១	១៦,៤	០,៥	១០០,០	១១.២៤៥	២៧,១	១.៩០០	
រាជធានី ខេត្ត								
បន្ទាយមានជ័យ	៧៥,៨	២៣,៦	០,៦	១០០,០	៧៦៣	២៦,៤	១៨៥	
បាត់ដំបង	៥៦,៩	៤១,៨	១,៤	១០០,០	១.៣៤៧	២៣,៩	៥៨១	
កំពង់ចាម	៩០,៨	៩,២	០,០	១០០,០	១.១៦៣	៤៣,២	១០៦	
កំពង់ឆ្នាំង	៨៩,៥	១០,០	០,៥	១០០,០	៦៧៤	៩,៤	៧១	
កំពង់ស្ពឺ	៩២,៥	៧,៥	០,០	១០០,០	១.២២៦	២៤,១	៩២	
កំពង់ធំ	៧៩,៥	២០,៥	០,០	១០០,០	៨១៨	៤៨,០	១៦៨	
កំពត	៩៤,៧	៥,២	០,១	១០០,០	៧៧៩	(២៥,៨)	៤១	
កណ្តាល	៨៧,៩	១០,៨	១,៣	១០០,០	១.៤៤៣	៣៨,៧	១៧៥	
កោះកុង	៦២,៦	៣៦,៨	០,៥	១០០,០	១៤០	២១,៥	៥២	
ក្រចេះ	៦៩,៤	២៩,៤	១,១	១០០,០	៤៤៣	២៦,៨	១៣៥	
មណ្ឌលគិរី	៦១,៨	៣៧,៨	០,៤	១០០,០	១១៥	២៥,៨	៤៤	
ភ្នំពេញ	៣៨,៥	៦០,៤	១,១	១០០,០	៣.១៦០	៤៤,១	១.៩៤៤	
ព្រះវិហារ	៦៩,៣	៣០,៦	០,១	១០០,០	៣៣២	២១,០	១០២	
ព្រៃវែង	៨៤,៦	១៥,៣	០,១	១០០,០	១.២៣២	២៥,៨	១៨៩	
ពោធិ៍សាត់	៩១,១	៨,៩	០,០	១០០,០	៤៣០	(២១,០)	៣៨	
រតនគិរី	៨៣,៨	១៦,២	០,០	១០០,០	២៩២	១៤,៥	៤៧	
សៀមរាប	៧៨,៣	២១,៥	០,២	១០០,០	១.៥៤៥	២៩,៨	៣៣៥	
ព្រះសីហនុ	៦៩,៨	២៩,៨	០,៥	១០០,០	២៤៣	២០,១	៧៤	
ស្ទឹងត្រែង	៦៨,១	៣១,៦	០,៣	១០០,០	១៩៥	៣០,៤	៦២	
ស្វាយរៀង	៨៤,៦	១៥,៤	០,០	១០០,០	៧៣៥	២៤,១	១១៣	
តាកែវ	៩៤,០	៥,៤	០,៧	១០០,០	១.១៦២	២៧,៥	៧០	
ឧត្តរមានជ័យ	៥២,៨	៤៦,៩	០,៤	១០០,០	២៤២	៩,៣	១១៤	
កែប	៦៨,៨	៣១,១	០,១	១០០,០	៥៧	១៣,១	១៨	
ប៉ៃលិន	៨,៨	៩០,៧	០,៥	១០០,០	៩៦	១៥,៥	៨៧	
ត្បូងឃ្មុំ	៩១,៩	៧,៩	០,២	១០០,០	៨៤៨	៣៥,៥	៦៩	
កម្រិតសិក្សាអប់រំ								
មិនបានចូលរៀន	៧២,៧	២៥,៨	១,៥	១០០,០	២.២៦៥	២៤,៨	៦១៩	
បឋមសិក្សា	៧២,៩	២៦,៤	០,៦	១០០,០	៧.៥៥០	៣០,៣	២.០៤២	
មធ្យមសិក្សា	៧៧,១	២២,៧	០,២	១០០,០	៨.២៦៨	៣៧,៣	១.៨៩៣	
ខ្ពស់ជាងមធ្យមសិក្សា	៧៤,៤	២៥,៣	០,៣	១០០,០	១.៣៩៩	៤៨,៩	៣៥៨	
សន្ទស្សន៍បញ្ជាកាតព្វកិច្ចសម្បត្តិ								
ទាបបំផុត	៧៨,៦	២១,១	០,៣	១០០,០	៣.៣៨៨	២៤,៤	៧២៥	
ទាប	៨៥,៥	១៤,៣	០,២	១០០,០	៣.៥២៥	២៩,៩	៥១០	
កណ្តាល	៨៤,១	១៥,១	០,៨	១០០,០	៣.៨២៨	២៨,៩	៦០៧	
ខ្ពស់	៧០,៤	២៩,៣	០,៤	១០០,០	៤.២៦៤	៣៩,៩	១.២៦៤	
ខ្ពស់បំផុត	៥៩,៦	៣៩,៤	០,៩	១០០,០	៤.៤៧៦	៣៥,៧	១.៨០៦	
សរុប	៧៤,៨	២៤,៧	០,៥	១០០,០	១៩.៤៨១	៣៣,៧	៤.៩១២	

សំគាល់៖ អ្នកឆ្លើយតបដែលជាក្មេងត្រូវបានដកចេញពីតារាងនេះ។ តួលេខក្នុងវង់ក្រចកគឺផ្អែកលើការណែនាំគ្មានមេគុណ ២៥-៤៩។
 ១. អាចរួមបញ្ចូលអ្នកផ្តល់ចម្លើយដែលកើតនៅកន្លែងផ្សេងក្នុងប្រទេសកម្ពុជា ប៉ុន្តែបានផ្លាស់ទៅកន្លែងរស់នៅបច្ចុប្បន្នរបស់ពួកគាត់តាំងពីនៅក្មេង
 ២. រួមបញ្ចូលអ្នកផ្តល់ចម្លើយដែលបានរាយការណ៍ថាពួកគាត់កើតនៅក្រៅប្រទេសកម្ពុជា ហើយពួកគាត់បានរស់នៅក្នុងកន្លែងរស់នៅបច្ចុប្បន្នជានិច្ចរបស់ពួកគាត់។ អ្នកផ្តល់ចម្លើយដែលត្រូវបានសន្មតថាមិនបានផ្លាស់ប្តូរក្នុងរយៈពេល ៥ឆ្នាំកន្លងនេះ។

តារាង ៣.១៦.២ ទឹកកន្លែងកំណើត និងទេសន្តរប្រវេណីស្តីពី៖ បុរស

ភាគរយនៃបុរសអាយុពី ១៥-៤៩ ឆ្នាំ ដែលបានរស់នៅក្នុងកន្លែងរស់នៅបច្ចុប្បន្នរបស់ពួកគេគឺជាជនិច្ច ដែលកើតនៅក្នុងប្រទេសកម្ពុជា ប៉ុន្តែនៅក្រៅកន្លែងរស់នៅបច្ចុប្បន្នរបស់ពួកគេ និងអ្នកដែលបានកើតនៅក្នុងប្រទេសមួយផ្សេងទៀត និងក្នុងចំណោមបុរសកើតនៅខាងក្រៅទឹកកន្លែងរស់នៅបច្ចុប្បន្នរបស់ពួកគេ។ ភាគរយដែលបានផ្លាស់ទីលំនៅមកកន្លែងរស់នៅបច្ចុប្បន្នរបស់ពួកគេក្នុងរយៈពេល៥ឆ្នាំកន្លងមកនេះ យោងតាមបរិច្ចាគណៈអង្កេតកម្ពុជាDHS ២០២១-២២

បរិច្ចាគណៈអង្កេត	ភាគរយ និងទឹកកន្លែងរស់នៅនៅពេលកើត					ក្នុងចំណោមស្ត្រីដែលកើតនៅខាងក្រៅកន្លែងរស់នៅបច្ចុប្បន្នរបស់ពួកគេ	
	បានរស់នៅកន្លែងបច្ចុប្បន្នជានិច្ច ^១	កើតក្នុងប្រទេសកម្ពុជា ប៉ុន្តែនៅក្រៅពីកន្លែងរស់នៅបច្ចុប្បន្ន	កើតនៅក្រៅប្រទេសកម្ពុជា	ចំនួនសរុប	ចំនួនបុរស	ភាគរយដែលបានផ្លាស់ទៅកន្លែងរស់នៅបច្ចុប្បន្នក្នុងរយៈពេល៥ឆ្នាំកន្លងនេះ	ចំនួនបុរស ^២
ក្រុមអាយុ							
១៥-១៩	៨៤,១	១៥,៧	០,២	១០០,០	១,៥៥៨	៥៥,៨	២៤៨
២០-២៤	៦៩,៧	៣០,២	០,១	១០០,០	១,២២៦	៦៧,៥	៣៧១
២៥-២៩	៦០,៥	៣៩,៣	០,១	១០០,០	១,២៩៩	៦១,៤	៥១៣
៣០-៣៤	៥៣,០	៤៦,២	០,៨	១០០,០	១,៤២៨	៤១,៩	៦៧១
៣៥-៣៩	៥៨,០	៤០,៣	១,៦	១០០,០	១,៤១៦	២៧,២	៥៩៥
៤០-៤៤	៥២,៥	៤៦,៦	១,០	១០០,០	១,១៩០	១៨,៣	៥៦៦
៤៥-៤៩	៥៩,១	៣៨,៩	១,៩	១០០,០	៧០២	១៥,៤	២៨៧
តំបន់							
ទីប្រជុំជន	៥២,០	៤៧,១	០,៩	១០០,០	៣.៧៥៩	៤៧,៥	១.៨០៦
ជនបទ	៧១,៥	២៧,៩	០,៦	១០០,០	៥.០៥៩	៣០,២	១.៤៤៤
រាជធានី ខេត្ត							
បន្ទាយមានជ័យ	៥៣,៣	៤៥,៥	១,២	១០០,០	៣២៧	៣៧,៧	១៥៣
បាត់ដំបង	៦៩,៦	២៩,៩	០,៥	១០០,០	៦៣៦	២០,២	១៩៣
កំពង់ចាម	៧៧,៨	២២,២	០,០	១០០,០	៥៣៣	១៧,៤	១១៨
កំពង់ឆ្នាំង	៨៨,៤	១១,៦	០,០	១០០,០	២៥៩	(៣៦,០)	៣០
កំពង់ស្ពឺ	៨៤,៨	១៥,២	០,០	១០០,០	៥៣២	២៩,៣	៨១
កំពង់ធំ	៦៨,៤	៣១,៣	០,២	១០០,០	៣៧៦	៥២,៥	១១៩
កំពត	៨៨,៤	១១,៥	០,២	១០០,០	៣២២	(៣៧,៤)	៣៧
កណ្តាល	៨០,៣	១៧,៤	២,២	១០០,០	៦៧៨	២២,២	១៣៣
កោះកុង	៦៦,២	៣៣,១	០,៦	១០០,០	៦០	២១,៩	២០
ក្រចេះ	៥៥,៧	៤៣,០	១,៣	១០០,០	២១៦	៣៥,៣	៩៦
មណ្ឌលគីរី	២១,០	៧៨,៦	០,៤	១០០,០	៥០	២៣,៤	៣៩
ភ្នំពេញ	២៦,៩	៧១,៤	១,៧	១០០,០	១.៤៩០	៦០,៥	១.០៩០
ព្រះវិហារ	២១,៩	៣៧,៨	០,៣	១០០,០	១៤៩	២០,៤	៥៧
ព្រៃវែង	៧៤,៨	២៥,២	០,០	១០០,០	៦១៥	២២,១	១៥៥
ពោធិ៍សាត់	៧៦,៥	២៣,៥	០,០	១០០,០	២១៩	៣២,៨	៥២
រតនគិរី	៧៧,១	២២,៥	០,៤	១០០,០	១៤៩	១៧,០	៣៤
សៀមរាប	៥១,២	៤៨,៣	០,៦	១០០,០	៧៤៧	៣២,៣	៣៦៥
ព្រះសីហនុ	៥៩,៩	៣៩,៩	០,២	១០០,០	១១៣	២៦,៩	៤៥
ស្ទឹងត្រែង	៦៣,៦	៣៥,១	១,២	១០០,០	៨១	៣១,៧	២៩
ស្វាយរៀង	៩១,០	៩,០	០,០	១០០,០	៣១១	(៤៣,៣)	២៨
តាកែវ	៦៨,៦	៣០,៦	០,៨	១០០,០	៤៤៨	៣១,២	១៤១
ឧត្តរមានជ័យ	៤៤,៧	៥៥,៣	០,០	១០០,០	១០៩	១៣,៤	៦០
កែប	៦០,២	៣៩,៣	០,៥	១០០,០	២៦	១៩,៣	១០
ប៉ៃលិន	២៤,១	៧៤,៨	១,០	១០០,០	៤១	១៦,៨	៣១
ត្បូងឃ្មុំ	៥៩,៩	៣៩,៣	០,៧	១០០,០	៣៣១	៣៨,៧	១៣២
កម្រិតសិក្សាអប់រំ							
មិនបានចូលរៀន	៥៨,៣	៣៨,៩	២,៩	១០០,០	៥១៤	២៣,៧	២១៥
បឋមសិក្សា	៦៣,១	៣៦,១	០,៨	១០០,០	៣.២១៨	៣៦,៨	១.១៨៧
មធ្យមសិក្សា	៦៦,១	៣៣,៦	០,៣	១០០,០	៤.២៧១	៤៤,៥	១.៤៤៩
ខ្ពស់ជាងមធ្យមសិក្សា	៥១,០	៤៧,៥	១,៥	១០០,០	៨១៥	៤០,៥	៣៩៩
សន្តសុន្តបញ្ជាក់ទ្រព្យសម្បត្តិ							
ទាបបំផុត	៦៦,៩	៣២,៦	០,៤	១០០,០	១.៥៩៤	៣១,១	៥២៧
ទាប	៧៤,៣	២៥,០	០,៧	១០០,០	១.៥៨៣	៣១,១	៤០៦
កណ្តាល	៧៣,២	២៦,៣	០,៥	១០០,០	១.៦៧៤	៣០,៦	៤៤៩
ខ្ពស់	៥៩,៥	៣៩,៩	០,៦	១០០,០	១.៩៧៥	៤៧,១	៨០០
ខ្ពស់បំផុត	៤៦,៤	៥២,២	១,៣	១០០,០	១.៩៩២	៤៥,៩	១.០៦៨
សរុប	៦៣,១	៣៦,១	០,៧	១០០,០	៨.៨១៨	៣៩,៨	៣.២៥០

សំគាល់៖ អ្នកឆ្លើយតបដែលជាភ្ញៀវក្នុងគ្រួសារត្រូវបានដកចេញពីតារាងនេះ។ គូលេខក្នុងរង្វង់ក្រចកគឺផ្អែកលើករណីគ្មានមេគុណ ២៥-៤៩។
 ១. អាចរួមបញ្ចូលអ្នកផ្តល់ចម្លើយដែលកើតនៅកន្លែងផ្សេងក្នុងប្រទេសកម្ពុជា ប៉ុន្តែបានផ្លាស់ទៅកន្លែងរស់នៅបច្ចុប្បន្នរបស់ពួកគេតាំងពីនៅក្នុង
 ២. រួមបញ្ចូលអ្នកផ្តល់ចម្លើយដែលបានរាយការណ៍ថាពួកគេកើតនៅក្រៅប្រទេសកម្ពុជា ហើយពួកគេបានរស់នៅក្នុងកន្លែងរស់នៅបច្ចុប្បន្នជានិច្ចរបស់ពួកគេ។ អ្នកផ្តល់ចម្លើយដែលត្រូវបានសន្មតថាមិនបានផ្លាស់ប្តូរកន្លែងរស់នៅ ៥ឆ្នាំកន្លងនេះ។

តារាង ៣.១៧ ប្រភេទទេសន្តប្រវេសន៍

ភាគរយនៃស្ត្រី និងបុរសអាយុពី ១៥-៤៩ ឆ្នាំ ដែលបានផ្លាស់ទីលំនៅទៅកន្លែងរស់នៅបច្ចុប្បន្នរបស់ពួកគាត់ក្នុងរយៈពេល៥ឆ្នាំមុនការអង្កេតតាមប្រភេទនៃការធ្វើចំណាកស្រុក យោងតាមអាយុកម្មជាDHS ២០២១-២២

ប្រភេទនៃការធ្វើចំណាកស្រុក						
ក្រុមអាយុ	ទីប្រជុំជនទៅ		ជនបទទៅ		ចំនួនសរុប	ចំនួន
	ទីប្រជុំជន	ជនបទ	ប្រជុំជន	ជនបទ		
ស្ត្រី ១៥-៤៩						
១៥-១៩	២៥,២	១២,៤	៤៤,៤	១៨,០	១០០,០	២៥៩
២០-២៤	៣១,០	១៣,២	២៩,៧	២៦,០	១០០,០	៣០១
២៥-២៩	៤២,៦	១៦,៨	២៥,៤	១៥,២	១០០,០	៣៣៨
៣០-៣៤	៤២,៥	១៣,២	២៨,៨	១៥,៦	១០០,០	៣២៩
៣៥-៣៩	៥៥,១	១០,៦	១៩,៩	១៤,៤	១០០,០	២៤៥
៤០-៤៤	៤៧,៥	៩,៦	២៤,៩	១៨,០	១០០,០	១៣០
៤៥-៤៩	(៥០,៩)	(១៩,៤)	(១៤,៩)	(១៤,៧)	១០០,០	៥១
Total	៤០,២	១៣,៣	២៨,៧	១៧,៨	១០០,០	១.៦៥៣
បុរស ១៥-៤៩						
១៥-១៩	៤១,០	១០,០	៣១,៦	១៧,៥	១០០,០	១៣៨
២០-២៤	៤៨,៧	១០,៩	១៦,២	២៤,១	១០០,០	២៥១
២៥-២៩	៤៧,៤	១២,១	២២,១	១៨,៤	១០០,០	៣១៥
៣០-៣៤	៥០,១	១២,៣	១២,៩	២៤,៧	១០០,០	២៨១
៣៥-៣៩	៥៤,៤	១០,២	១៧,២	១៨,២	១០០,០	១៦២
៤០-៤៤	៤៥,២	៦,៨	៧,២	៤០,៨	១០០,០	១០៤
៤៥-៤៩	(៤៥,៤)	(២,០)	(២០,៥)	(៣២,២)	១០០,០	៤៤
Total	៤៨,២	១០,៧	១៨,១	២៣,០	១០០,០	១.២៩៥

សំគាល់៖ ប្រភេទនៃការធ្វើចំណាកស្រុកគឺផ្អែកលើចំណាត់ថ្នាក់កន្លែងរស់នៅពីមុន និងកន្លែងរស់នៅបច្ចុប្បន្នជាទីប្រជុំជន ឬជនបទ។ ទីកន្លែងរស់នៅពីមុនគឺជាទីកន្លែងដែលមនុស្សបានផ្លាស់ប្តូរពីមុននឹងផ្លាស់ទៅទីកន្លែងរស់នៅបច្ចុប្បន្ន។ គួរលេខក្នុងរង្វង់ក្រចកគឺផ្អែកលើការណែនាំគ្មានមេគុណ២៥-៤៩

តារាង ៣.១៨.១ មូលហេតុទេសន្តប្រវត្តិសាស្ត្រ ស្ត្រី

ភាគរយនៃស្ត្រីអាយុពី១៥-៤៩ឆ្នាំដែលបានផ្លាស់ទីលំនៅទៅកន្លែងរស់នៅបច្ចុប្បន្នរបស់ពួកគាត់ដោយមូលហេតុនៃការធ្វើចំណាកស្រុកតាមចរិតលក្ខណៈអង្កេតកម្ពុជាDHS ២០២១-២០២២

ចរិតលក្ខណៈអង្កេត	ការងារ	កាសិក្សា អប់រំ/បណ្តុះ បណ្តាល	ចំណាកស្រុក	ការរៀបអាពាហ៍ ពិពិពាហ៍	ការបង្រួប បង្រួមគ្រួសារ / មូលហេតុ ទាក់ទងនឹង ការផ្លាស់ទី		COVID-១៩	ផ្សេងៗ	ចំនួនសរុប	ចំនួនស្ត្រី
					គ្រួសារផ្សេង ទៀត	លំនៅដោយ បង្អួច				
ក្រុមអាយុ										
១៥-១៩	៣៦,០	១០,៩	៩,៦	៣៧,៩	១,២	២,៩	០,៤	១,០	១០០,០	៤២៣
២០-២៤	៣៣,៤	៤,៥	២៤,៥	៣១,៣	១,៥	៤,០	០,៣	០,៦	១០០,០	៥៤០
២៥-២៩	៣៩,៧	២,៥	២៥,៣	២៦,៣	១,៣	៣,២	០,៣	១,៣	១០០,០	៨១០
៣០-៣៤	៣៩,៤	១,០	២៥,២	២៧,៨	២,១	៣,៧	០,៤	០,៥	១០០,០	១.០២០
៣៥-៣៩	៣៧,១	១,១	២៥,៤	២៧,៣	៣,១	៥,០	០,៥	០,៤	១០០,០	៩៧១
៤០-៤៤	៣០,៦	០,៩	២០,៤	៣៥,៣	៤,៣	៧,៤	០,៩	០,២	១០០,០	៦៨២
៤៥-៤៩	២៤,០	០,៥	១៩,៦	៤០,៤	៦,៩	៨,៥	០,០	០,០	១០០,០	៤៦២
ពេលវេលានៃការផ្លាស់ទីទៅកន្លែងរស់នៅបច្ចុប្បន្ន										
០-៤ ឆ្នាំ	៤៨,៥	៣,៧	១៦,៨	២៣,៤	២,៧	២,៦	១,២	១,០	១០០,០	១.៦៥៣
៥-៩ ឆ្នាំ	៤០,៨	២,២	២៧,៨	២២,៧	២,០	៣,៧	០,០	០,៧	១០០,០	១.១៣៥
១០ ឆ្នាំឬច្រើនជាង	២២,២	១,៦	២៤,៤	៤១,២	៣,២	៧,១	០,០	០,១	១០០,០	២.១១៩
ប្រភេទចំណាកស្រុក										
ទីប្រជុំជនទៅទីប្រជុំជន	៥១,១	៤,៤	១០,៧	២៨,១	៤,៣	០,៨	០,២	០,៤	១០០,០	៦៦៥
ទីប្រជុំជនទៅជនបទ	៣៣,៦	២,១	១៨,៨	៣១,៥	០,៨	៥,២	៦,៦	១,៥	១០០,០	២២១
ជនបទទៅទីប្រជុំជន	៧២,០	៥,៤	១០,២	៨,៥	១,០	២,៧	០,០	០,២	១០០,០	៤៧៤
ជនបទទៅជនបទ	១៥,៨	០,៦	៣៩,៩	៣១,០	៣,៥	៤,៦	១,៥	៣,១	១០០,០	២៩៤
តំបន់										
ទីប្រជុំជន	៤៨,៣	៣,៥	១៦,៩	២៥,៣	២,៩	២,៩	០,០	០,២	១០០,០	៣.០១១
ជនបទ	១៤,៨	០,៨	៣១,៨	៣៩,៩	២,៧	៧,៩	១,០	១,២	១០០,០	១.៨៩៦
រាជធានី ខេត្ត										
បន្ទាយមានជ័យ	២៦,១	១,២	១៨,២	៣៣,៧	០,៩	១៩,២	០,៧	០,០	១០០,០	១៨៥
បាត់ដំបង	១៤,៨	១,២	២០,២	៤៦,០	៧,៥	៣,៣	៣,២	៣,៨	១០០,០	៥៨១
កំពង់ចាម	៦,៤	០,០	៤២,៥	៤៥,៨	២,១	១,៥	០,០	១,៧	១០០,០	១០៦
កំពង់ឆ្នាំង	៣,៤	០,០	៥១,៣	៤៣,៨	០,០	១,៤	០,០	០,០	១០០,០	៧១
កំពង់ស្ពឺ	១៧,១	០,០	៤៣,២	៣៤,២	៥,៤	០,០	០,០	០,០	១០០,០	៩២
កំពង់ធំ	៤៥,៨	៣,៤	២៨,៦	១១,២	០,០	១០,៩	០,០	០,០	១០០,០	១៦៨
កំពត	(៩,២)	(៤,១)	(៦០,២)	(២២,២)	(០,០)	(៤,២)	(០,០)	(០,០)	១០០,០	៤១
កណ្តាល	១៨,៤	៣,៤	៤៣,៩	២០,៤	១,៣	១១,៧	០,០	០,៨	១០០,០	១៧២
កោះកុង	១២,៣	០,៣	២០,៧	៦២,៣	០,៣	៤,០	០,០	០,០	១០០,០	៥២
ក្រចេះ	៥១,៦	០,០	១៨,៩	២៦,៧	០,០	២,៨	០,០	០,០	១០០,០	១៣៥
មណ្ឌលគិរី	២២,០	០,៣	១៥,១	៥២,៦	០,៧	៩,៣	០,០	០,០	១០០,០	៤៤
ភ្នំពេញ	៦០,៥	៤,១	១១,០	២១,៣	៣,០	០,១	០,០	០,០	១០០,០	១.៩៤៤
ព្រះវិហារ	២,៦	០,៥	២១,៥	៤៥,៧	២,០	២៧,៣	០,០	០,៣	១០០,០	១០២
ព្រៃវែង	២,១	០,០	៥៤,៣	៣៩,១	០,៧	៣,៣	០,០	០,៥	១០០,០	១៨៩
ពោធិ៍សាត់	(១៣,៣)	(០,០)	(៣៧,៦)	(៤២,០)	(៣,៣)	(៣,៨)	(០,០)	(០,០)	១០០,០	៣៨
រតនគិរី	១៧,១	១,៥	២២,៧	៤០,៦	០,៧	១៧,៤	០,០	០,០	១០០,០	៤៧
សៀមរាប	២៩,៩	៣,៤	២៧,៧	២៩,២	៤,៧	៥,២	០,០	០,០	១០០,០	៣៣៤
ព្រះសីហនុ	២១,៩	១,៥	១៩,៤	៤៩,៧	១,៥	៦,០	០,០	០,០	១០០,០	៧៤
ស្ទឹងត្រែង	៣៦,៧	១,៦	១៤,០	៣៤,៤	០,៧	១១,៤	១,២	០,០	១០០,០	៦២
ស្វាយរៀង	៧,៦	០,០	៤៨,៦	៣៩,៦	០,៩	៣,៣	០,០	០,០	១០០,០	១១៣
តាកែវ	០,០	០,០	៦៥,២	២៩,៧	០,០	៥,១	០,០	០,០	១០០,០	៧០
ឧត្តរមានជ័យ	៥,៥	០,២	១៥,៨	៥២,២	០,០	២៦,៤	០,០	០,០	១០០,០	១១៤
កែប	៣,៣	០,៩	៣០,៥	៥៦,៩	០,៥	៧,៤	០,០	០,៥	១០០,០	១៨
ប៉ៃលិន	២២,០	៣,១	១៣,៥	៤៤,០	០,២	១៧,០	០,០	០,២	១០០,០	៨៧

ត្រូវឃុំ	១៣,៣	០,០	៤៩,៦	៣៧,១	០,០	០,០	០,០	០,០	១០០,០	៦៩
សន្ទស្សន៍បញ្ជាកាតព្វកិច្ចសម្បត្តិ										
ទាបបំផុត	១៦,៦	០,៣	២៨,១	៣៧,២	៣,១	១២,០	១,២	១,៤	១០០,០	៧២៤
ទាប	១៣,៥	១,៣	៣០,៧	៤១,២	២,៤	៧,៥	១,៣	២,២	១០០,០	៥១០
កណ្តាល	២០,៨	០,៩	៣២,១	៣៥,៥	១,៨	៨,២	០,២	០,៤	១០០,០	៦០៥
ខ្ពស់	៤៨,៦	២,២	១៧,៦	២៦,៥	១,៩	២,៨	០,២	០,២	១០០,០	១.២៦២
ខ្ពស់បំផុត	៤៤,៧	៤,៤	១៨,៦	២៧,២	៣,៨	១,៤	០,០	០,០	១០០,០	១.៨០៦
ចំនួនសរុប	៣៥,៤	២,៥	២២,៦	៣១,០	២,៨	៤,៨	០,៤	០,៥	១០០,០	៤.៩០៧

សំគាល់៖ អ្នកឆ្លើយតបដែលជាក្លែងក្លាស់ត្រូវបានដកចេញពីតារាងនេះ។ អ្នកផ្តល់ចម្លើយដែលបញ្ជាក់ថាពួកគាត់កើតនៅក្រៅប្រទេសកម្ពុជា ហើយពួកគាត់តែងតែរស់នៅក្នុងកន្លែងបច្ចុប្បន្នរបស់ពួកគាត់ មិនត្រូវបានសួរអំពីមូលហេតុនៃការធ្វើចំណាកស្រុក និងមិនត្រូវបានរាប់បញ្ចូលក្នុងតារាងនេះទេ។ តួលេខក្នុងរង្វង់ក្រចកគឺផ្អែកលើករណីគ្មានមេគុណ ២៥-៤៩។

១. បានដាក់កម្រិតចំពោះអ្នកផ្តល់ចម្លើយដែលបានធ្វើចំណាកស្រុកក្នុងរយៈពេល៥ ឆ្នាំចុងក្នុងមកនេះ។

តារាង ៣.១៨.២ មូលហេតុទេសន្តប្រវេសន៍៖ បុរស

ភាគរយបុរសអាយុ១៥-៤៩ឆ្នាំ បានផ្លាស់ទីលំនៅទៅកន្លែងរស់នៅបច្ចុប្បន្នរបស់ពួកគេដោយមូលហេតុនៃការធ្វើចំណាកស្រុកតាមចរិតលក្ខណៈអង្កេតកម្ពុជាDHS ២០២១-២២

ចរិតលក្ខណៈអង្កេត	ការងារ	កាសិក្សា អប់រំ/បណ្តុះ បណ្តាល	ចំណា កស្រុក	ការរៀបអា ពាហ៍ពិពាហ៍	ការបង្រួប បង្រួមគ្រួសារ / មូលហេតុ ទាក់ទងនឹង គ្រួសារផ្សេង ទៀត	ការផ្លាស់ទី លំនៅដោយ បង្ខំ	COVID-19	ផ្សេងៗ	ចំនួនសរុប	ចំនួនស្ត្រី
ក្រុមអាយុ										
១៥-១៩	៣០,៨	៩,៣	០,០	២,៧	៤៥,៦	១០,៨	០,០	០,៨	១០០,០	២៤៧
២០-២៤	៣៩,១	៤,០	០,០	២២,៣	២០,៦	១៣,៣	០,៦	០,០	១០០,០	៣៧១
២៥-២៩	៤៣,៩	១,៨	០,០	២៤,៧	១៧,០	១១,៥	០,០	១,១	១០០,០	៥១៣
៣០-៣៤	៣៩,៨	២,០	០,០	២៥,៩	១៥,៦	១៤,៨	០,២	១,៧	១០០,០	៦៧១
៣៥-៣៩	៣៥,១	១,៨	០,០	២៧,២	១៦,១	១៩,០	០,២	០,៦	១០០,០	៥៩៣
៤០-៤៤	៣១,៩	០,៥	០,០	២៧,៧	១៥,១	២៣,៧	០,៤	០,៧	១០០,០	៥៦៥
៤៥-៤៩	៣៨,០	១,២	០,០	២១,៣	១៣,១	២៦,០	០,០	០,៤	១០០,០	២៨៧
ពេលវេលានៃការផ្លាស់ប្តូរទៅកន្លែងរស់នៅបច្ចុប្បន្ន										
០-៤ ឆ្នាំ	៥៤,៧	១,៤	០,០	១៨,០	១១,៨	១២,៤	០,៤	១,៣	១០០,០	១.២៩៥
៥-៩ ឆ្នាំ	៣០,៤	៣,២	០,០	២៩,៦	១៦,២	២០,៤	០,២	០,០	១០០,០	៦៦៦
១០ ឆ្នាំឬច្រើនជាង	២៣,៣	២,៩	០,០	២៦,៤	២៦,៣	២០,២	០,០	០,៩	១០០,០	១.២៨៧
ប្រភេទចំណាកស្រុក*										
ទីប្រជុំជនទៅទីប្រជុំជន	៦២,៦	១,២	០,០	១០,៦	១៤,២	៩,៥	០,២	១,៧	១០០,០	៦២៤
ទីប្រជុំជនទៅជនបទ	៤៩,០	១,៧	០,០	១៧,០	១៥,៨	១៤,៤	០,៦	១,៥	១០០,០	១៣៨
ជនបទទៅទីប្រជុំជន	៦៩,២	៣,២	០,០	១៥,៥	៥,៣	៦,៨	០,០	០,០	១០០,០	២៣៥
ជនបទទៅជនបទ	២៩,៦	០,២	០,០	៣៥,៨	១០,០	២១,៨	១,២	១,៤	១០០,០	២៩៨
តំបន់										
ទីប្រជុំជន	៤៦,៧	៣,៧	០,០	១៧,៤	១៧,៩	១៣,៣	០,១	១,០	១០០,០	១.៨០៦
ជនបទ	២៥,៥	០,៨	០,០	៣១,៦	១៩,២	២១,៩	០,៤	០,៧	១០០,០	១.៤៤១
រាជធានី ខេត្ត										
បន្ទាយមានជ័យ	៥៩,៦	០,០	០,០	១៣,៥	១៤,៥	៩,២	៣,២	០,០	១០០,០	១៥៣
បាត់ដំបង	២៤,២	២,៨	០,០	២៥,៧	៤១,២	៦,០	០,០	០,០	១០០,០	១៩២
កំពង់ចាម	១១,៣	០,០	០,០	២,២	៩,០	៧៧,៥	០,០	០,០	១០០,០	១១៨
កំពង់ឆ្នាំង	(៩,៨)	(០,០)	(០,០)	(២៥,៩)	(២៧,៩)	(២៧,៨)	(០,០)	(៨,៦)	១០០,០	៣០
កំពង់ស្ពឺ	១០,៩	០,០	០,០	៥,៧	១៦,២	៦៧,២	០,០	០,០	១០០,០	៨១
កំពង់ធំ	៧៥,៣	៣,៦	០,០	៩,៧	៥,៨	៤,៩	០,៧	០,០	១០០,០	១១៩
កំពត	(២៧,២)	(២,៣)	(០,០)	(៣៦,៣)	(១៣,៥)	(២០,៨)	(០,០)	(០,០)	១០០,០	៣៧
កណ្តាល	១២,៣	១,១	០,០	៦៥,៨	១៨,៣	២,៥	០,០	០,០	១០០,០	១៣៣
កោះកុង	៤៣,៦	០,០	០,០	៦,៩	៤៨,៥	១,០	០,០	០,០	១០០,០	២០
ក្រចេះ	៤០,៤	០,៥	០,០	២៦,៨	១៨,៩	១២,២	០,០	១,៣	១០០,០	៩៦
មណ្ឌលគិរី	៣១,២	០,៨	០,០	១១,៨	២១,៣	៣៤,៤	០,០	០,៥	១០០,០	៣៩
ភ្នំពេញ	៥៨,៤	៣,៣	០,០	១១,៧	១៧,៨	៧,២	០,០	១,៦	១០០,០	១.០៩០
ព្រះវិហារ	៣៤,២	០,៥	០,០	៣៤,៥	២៣,០	៧,៨	០,០	០,០	១០០,០	៥៧
ព្រៃវែង	១២,៤	០,០	០,០	៨០,០	៤,០	៣,៦	០,០	០,០	១០០,០	១៥៥
ពោធិសាត់	៤៧,១	២,២	០,០	២៩,៥	៥,៧	១៥,៥	០,០	០,០	១០០,០	៥២
រតនគិរី	២៨,៦	១,៥	០,០	២៤,០	៣២,៧	១៣,២	០,០	០,០	១០០,០	៣៤
សៀមរាប	១២,២	៦,៥	០,០	២២,៦	១០,១	៤៧,៩	០,០	០,៨	១០០,០	៣៦៥
ព្រះសីហនុ	៥៧,៨	០,៨	០,០	១៨,២	១៧,០	៦,២	០,០	០,០	១០០,០	៤៥
ស្ទឹងត្រែង	៤១,៤	០,០	០,០	១២,០	៣៩,៧	៦,៩	០,០	០,០	១០០,០	២៩
ស្វាយរៀង	(៣,៨)	(០,០)	(០,០)	(៦៤,២)	(៥,០)	(២៧,០)	(០,០)	(០,០)	១០០,០	២៨

តាកែវ	៩,៤	១,០	០,០	៥៦,៥	២៣,២	៩,១	០,០	០,៩	១០០,០	១៤១
ខ្ពស់មានជ័យ	១៣,៣	០,០	០,០	១៣,៩	៥២,១	២០,៧	០,០	០,០	១០០,០	៦០
កែប	៨,៧	០,០	០,០	២៦,៤	១៣,៧	៥១,២	០,០	០,០	១០០,០	១០
ប៉ៃលិន	៤៣,០	១,៣	០,០	១១,៣	៣៩,៥	៤,៦	០,០	០,៤	១០០,០	៣១
ត្បូងឃ្មុំ	៣៣,៤	០,៥	០,០	២៩,៦	២៣,៩	៩,៥	០,៩	២,២	១០០,០	១៣១
តំបន់										
សន្ទស្សន៍បញ្ជាក់កាតព្វកិច្ចសម្បត្តិ										
ទាបបំផុត	២៦,០	០,៤	០,០	២៧,៩	២២,៧	២១,៧	០,៦	០,៧	១០០,០	៥២៤
ទាប	២៣,៣	០,១	០,០	៣២,៣	១៩,៨	២៣,៤	០,៦	០,៦	១០០,០	៤០៦
កណ្តាល	២៧,៦	១,៣	០,០	៣០,៩	១៨,០	២០,៥	០,១	១,៦	១០០,០	៤៤៩
ខ្ពស់	៤៥,១	២,៦	០,០	២៣,៦	១៥,៥	១២,៤	០,០	០,៨	១០០,០	៨០០
ខ្ពស់បំផុត	៤៦,៣	៤,៦	០,០	១៥,៤	១៨,៣	១៤,៥	០,១	០,៨	១០០,០	១.០៦៨
សរុប	៣៧,៣	២,៤	០,០	២៣,៧	១៨,៥	១៧,១	០,២	០,៩	១០០,០	៣.២៤៧

សំគាល់៖ អ្នកឆ្លើយតបដែលជាភ្ញៀវក្នុងគ្រួសារត្រូវបានដកចេញពីតារាងនេះ។ អ្នកផ្តល់ចម្លើយដែលបញ្ជាក់ថាពួកគាត់កើតនៅក្រៅប្រទេសកម្ពុជា ហើយពួកគាត់តែងតែរស់នៅក្នុងកន្លែងបច្ចុប្បន្នរបស់ពួកគាត់ មិនត្រូវបានសួរអំពីមូលហេតុនៃការធ្វើចំណាកស្រុក និងមិនត្រូវបានរាប់បញ្ចូលក្នុងតារាងនេះទេ។ តួលេខក្នុងវង់ក្រចកគឺផ្អែកលើការណែនាំគ្មានមេគុណ ២៥-៤៩។

១. បានដាក់កម្រិតចំពោះអ្នកផ្តល់ចម្លើយដែលបានធ្វើចំណាកស្រុកក្នុងរយៈពេល៥ ឆ្នាំចុងក្នុងមកនេះ។

លទ្ធផលសំខាន់ៗ

- **ស្ថានភាពអាពាហ៍ពិពាហ៍បច្ចុប្បន្ន:** ៦៩% នៃស្ត្រី និង៦២% នៃបុរស អាយុ ១៥-៤៩ ឆ្នាំបច្ចុប្បន្នបានរៀបការ ឬរស់នៅជាមួយដៃគូ ដូចប្តីប្រពន្ធ។
- **មេដ្យានអាយុនៅពេលរៀបការលើកដំបូង:** មេដ្យានអាយុនៅរៀបការលើកដំបូងចំណោមស្ត្រីអាយុ ២៥-៤៩ ឆ្នាំគឺ ២១,៥ ឆ្នាំដែលកើនឡើងពី ២០,៥ ឆ្នាំក្នុងឆ្នាំ២០១៤
- **អាយុនៅពេលរួមភេទលើកដំបូង:** ១៦% នៃស្ត្រីអាយុ ២៥-៤៩ ឆ្នាំបានរួមភេទលើកដំបូងនៅអាយុ ១៨ ឆ្នាំធៀបជាមួយ ៧% នៃបុរស។
- **មេដ្យានអាយុនៅពេលរួមភេទលើកដំបូង:** មេដ្យានអាយុរួមភេទលើកដំបូងគឺ ២១,៤ ឆ្នាំក្នុងចំណោមស្ត្រីអាយុ ២៥-៤៩ ឆ្នាំ និង ២២,៧ ឆ្នាំក្នុងចំណោមបុរសអាយុ ២៥-៤៩ ឆ្នាំ។

អា ពាហ៍ពិពាហ៍ និងសកម្មភាពរួមភេទកំណត់ពីវិសាលភាព ប្រឈមនឹងហានិភ័យនៃការពរពោះស្ត្រី។ ដូច្នេះជាកត្តាកំណត់ដ៏សំខាន់សម្រាប់កម្រិតលទ្ធភាពមានកូន។ ទោះជាយ៉ាងណាក៏ដោយពេលវេលា និងកាលៈទេសៈអាពាហ៍ពិពាហ៍ និងសកម្មភាពរួមភេទក៏មានផលវិបាកយ៉ាងធ្ងន់ធ្ងរដល់ការរស់នៅរបស់ស្ត្រី និងបុរសផងដែរ។

៤.១ ស្ថានភាពអាពាហ៍ពិពាហ៍

បច្ចុប្បន្ន មានដៃគូរស់នៅជាមួយគ្នាដូចប្តីប្រពន្ធ
 ស្ត្រី និងបុរសដែលរាយការណ៍បច្ចុប្បន្នរៀបការ ឬ មានដៃគូរស់នៅជាមួយគ្នាដូចប្តីប្រពន្ធនៅពេលធ្វើអង្កេត។ របាយការណ៍នេះ បច្ចុប្បន្ននៅក្នុងពាក្យថាមានដៃគូរស់នៅជា មួយគ្នាដូចប្តីប្រពន្ធ និងបច្ចុប្បន្នរៀបការ ត្រូវបានប្រើជំនួសគ្នាលើកលែងតែមានការកត់សម្គាល់។
សម្រាប់: ស្ត្រី និងបុរស អាយុ ១៥-៤៩ ឆ្នាំ។

ហុកសិបប្រាំបួនភាគរយនៃស្ត្រី និង ៦២% នៃបុរសបច្ចុប្បន្នបានរៀបការ ឬរស់នៅជាមួយគ្នាជាមួយដៃគូ។ នៅអាយុ ៤៥-៤៩ ឆ្នាំមានតែ ៥% នៃស្ត្រី និងតិចជាង ១% នៃបុរស មិនទាន់រៀបការ (តារាង ៤.១ និងរូប៤.១) ។

ជារួមស្ត្រីមានខ្ពស់ច្រើនជាងបុរសក្នុងការលែងលះ បែកគ្នា ឬមេម៉ាយ (៦% ធៀបនឹង ៣%)។ ស្ត្រីមានភាគរយនៅលីវតិចជាង២៥% និង៣៥% នៃបុរសមិនទាន់រៀបការ។

និន្នាការ៖ ភាគរយស្ត្រីបច្ចុប្បន្នមានដៃគូរស់នៅជាមួយគ្នាដូចប្តីប្រពន្ធ បានផ្លាស់ប្តូរតិចតួចបំផុត រវាងឆ្នាំ២០១៤ និង២០២១-២២ (៦៨% និង ៦៩% រៀងគ្នា) ។ ភាគរយបុរសនៅបច្ចុប្បន្នមានដៃគូរស់នៅជាមួយគ្នាដូចប្តីប្រពន្ធបានថយចុះ ក្នុងអំឡុងពេលនេះពី ៦៦% ទៅ ៦២% ។

រូប ៤.១ ស្ថានភាពអាពាហ៍ពិពាហ៍ ភាគរយស្ត្រី និងបុរស អាយុ១៥-៤៩ឆ្នាំ

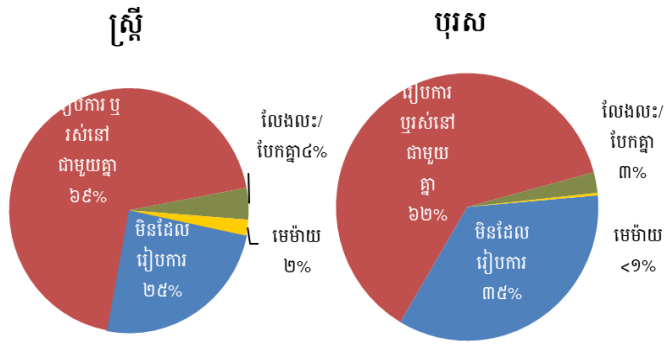

៤.២ ការចុះសំបុត្រអាពាហ៍ពិពាហ៍

បានចុះសំបុត្រអាពាហ៍ពិពាហ៍
 ស្ត្រីរៀបការហើយបានចុះសំបុត្រអាពាហ៍ពិពាហ៍ជាមួយមន្ត្រីអត្រានុកូលដ្ឋាន មិនថាមានសំបុត្រអាពាហ៍ពិពាហ៍ ឬអត់ ។
សម្រាប់៖ ស្ត្រីបច្ចុប្បន្នរៀបការរួច អាយុ ១៥-៤៩ មិនរាប់បញ្ចូលស្ត្រីដែលមានដៃគូរស់នៅជាមួយគ្នាដូចប្តីប្រពន្ធ ប៉ុន្តែមិនរាយការណ៍ថាខ្លួនរៀបការ។

ចិតសិបប្រាំភាគរយនៃស្ត្រីដែលបានរៀបការរួច បានចុះសំបុត្រអាពាហ៍ពិពាហ៍ជាមួយមន្ត្រីអត្រានុកូលដ្ឋាន។ ទោះយ៉ាងណាក៏ដោយមានតែ ៥១% ប៉ុណ្ណោះដែលមានសំបុត្រអាពាហ៍ពិពាហ៍ (តារាង ៤.២) ។

៤.៣ អាយុនៅពេលរៀបការលើកដំបូង

មេដ្ឋានអាយុនៅពេលរៀបការលើកដំបូង
 អាយុចន្លោះកណ្តាលនៃអ្នកផ្តល់ចម្លើយបានរៀបការ។
សម្រាប់៖ ស្ត្រី និងបុរស មានអាយុ ២០-៤៩, ២៥-៤៩ និង ៣០-៤៩ឆ្នាំ។

មេដ្ឋានអាយុរៀបការលើកដំបូង គឺ២១,៥ឆ្នាំសម្រាប់ស្ត្រីអាយុពី ២៥-៤៩ ឆ្នាំ និង ២៤,៥ ឆ្នាំសម្រាប់បុរសដែលមានអាយុពី២៥-៤៩ឆ្នាំ (រូប៤.២)។

នេះបញ្ជាក់ថាស្ត្រីមានទំនោររៀបការមុនពេលបុរស។ ដប់ប្រាំបួនភាគរយនៃស្ត្រីអាយុ ២៥-៤៩ ឆ្នាំ ហើយមានតែ ៦% នៃបុរសអាយុ ២៥-៤៩ឆ្នាំរៀបការមុនអាយុ១៨ ឆ្នាំ (តារាង ៤.៣) ។

និន្នាការ៖ មេដ្ឋានអាយុរៀបការលើកដំបូងសម្រាប់ស្ត្រីអាយុ ២៥-៤៩ឆ្នាំបានកើនឡើង ១ ឆ្នាំចាប់តាំងពីឆ្នាំ ២០១៤ ពី ២០,៥ ឆ្នាំទៅ ២១,៥ ឆ្នាំខណៈបុរសបានកើនឡើងពី ២៣,០ ឆ្នាំ ដល់ ២៤,៤ ឆ្នាំ។ ភាគរយអ្នកផ្តល់ចម្លើយដែលបានរៀបការមុនអាយុ ១៨ ឆ្នាំបានធ្លាក់ចុះពី ២៥% មក ១៩% សម្រាប់ស្ត្រី និងពី ៩% មក ៦% សម្រាប់បុរស។

រូប ៤.២ មេដ្ឋានអាយុរួមភេទដំបូង និងរៀបការដំបូង

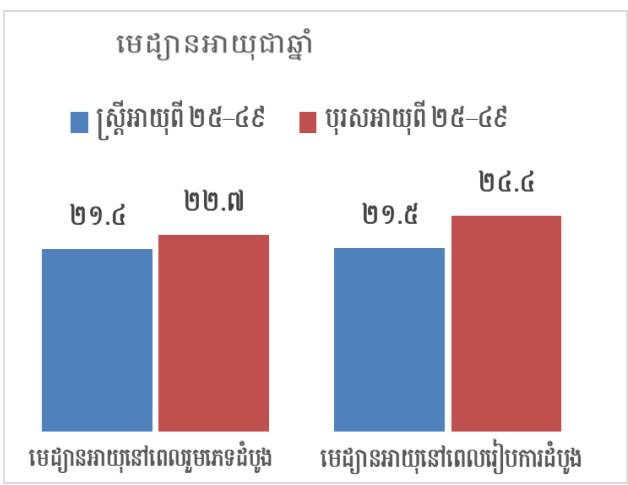

ទម្រង់អាយុរៀបការដំបូងតាមថវិកាគ្រួសារ:អង្កេត

- ស្ត្រីនៅជនបទអាយុ ២៥-៤៩ ឆ្នាំបានរៀបការនៅអាយុក្មេងជាងទីប្រជុំជន (២០,៩ ឆ្នាំធៀបនឹង ២២,៣ ឆ្នាំ) (តារាង ៤.៤ និងរូប៤.៣) ។
- ស្ត្រីនៅខេត្តរតនគិរីបានរៀបការនៅអាយុតិចជាង (១៨,៨ ឆ្នាំ) ស្ត្រីនៅភ្នំពេញ (២៣.០ ឆ្នាំ) (តារាង៤.៤) ។
- ស្ត្រីដែលមានបញ្ហាភាគទ្រព្យសម្បត្តិទាបបំផុតរៀបការលឿនជាង ២ ឆ្នាំ ធៀបស្ត្រីដែលមានទ្រព្យសម្បត្តិខ្ពស់បំផុត (២០,៧ ឆ្នាំធៀបនឹង ២២,៥ ឆ្នាំ) (តារាង ៤.៤)។

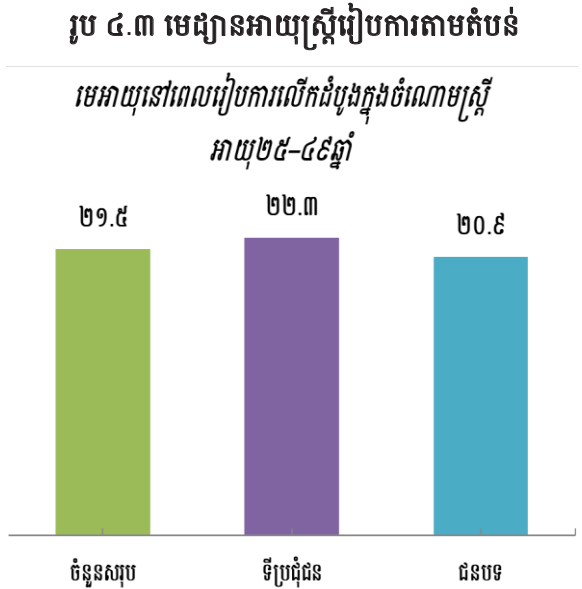

៤.៤ អាយុនៅពេលរួមភេទលើកដំបូង

មេដ្យានអាយុរួមភេទលើកដំបូង
 អាយុចន្លោះកណ្តាលនៃអ្នកផ្តល់ចម្លើយបានរៀបការ។
សម្រាប់៖ ស្ត្រី និងបុរសមានអាយុ ២០-៤៩, ២៥-៤៩ និង៣០-៤៩ឆ្នាំ។

មេដ្យានអាយុរួមភេទលើកដំបូងចំណោមស្ត្រីអាយុ ២៥-៤៩ ឆ្នាំនៅកម្ពុជាគឺ ២១,៤ ឆ្នាំ ខណៈ ក្នុងចំណោមបុរសអាយុ ២៥-៤៩ គឺ ២២,៧ ឆ្នាំ។ ជាមធ្យមស្ត្រីចាប់ផ្តើមការរួមភេទលឿនជាងបុរស ១,៣ ឆ្នាំ (តារាង ៤.៥ និងរូប ៤.២)។

មេដ្យានអាយុរួមភេទលើកដំបូងគឺ ១,៧ ឆ្នាំ លឿនជាងមេដ្យានអាយុរៀបការលើកដំបូងក្នុងចំណោមបុរសអាយុ២៥-៤៩ឆ្នាំ ខណៈពេលដែលមានភាពខុសគ្នានៃមេដ្យានអាយុរួមភេទលើកដំបូង និងមេដ្យានអាយុរៀបការលើកដំបូងក្នុងចំណោម ស្ត្រី ២៥-៤៩ឆ្នាំ គឺមិនសំខាន់ទេ។ នេះបង្ហាញថាជាទូទៅបុរសបានរួមភេទមុនពេលរៀបការ និងស្ត្រីមានការរួមភេទលើកដំបូងនៅពេលពួកគេរៀបការ (រូប ៤.២) ។

រូប ៤.៤ និន្នាការនៃការរួមភេទវ័យក្មេង
 ភាគរយដែលបានរួមភេទលើកដំបូងនៅអាយុ ១៨ ឆ្នាំ

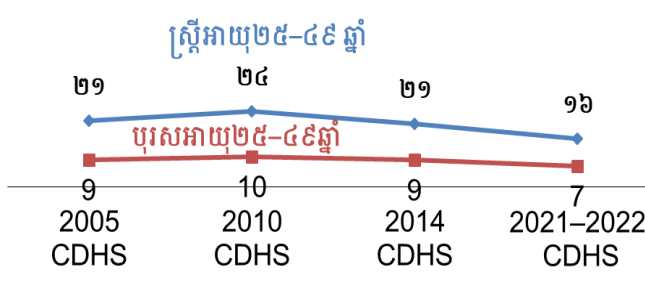

មួយភាគរយនៃស្ត្រីអាយុ ២៥-៤៩ ឆ្នាំបានចាប់ផ្តើមរួមភេទនៅអាយុ ១៥ ឆ្នាំ និង ១៦% ចាប់ផ្តើមរួមភេទអាយុ ១៨ ឆ្នាំ។ នៅអាយុ ២២ ឆ្នាំ ច្រើនជាងពាក់កណ្តាល (៥៥%) នៃស្ត្រីបានចាប់ផ្តើមរួមភេទ។ តិចជាង ១% នៃបុរសអាយុ ២៥-៤៩ឆ្នាំ មានការរួមភេទលើកដំបូងនៅអាយុ ១៥ ឆ្នាំ ៧% មានការរួមភេទនៅអាយុ ១៨ឆ្នាំ និង ២៣% មានការរួមភេទនៅអាយុ២០ ឆ្នាំ (តារាង ៤.៥) ។

មួយភាគរយនៃស្ត្រីអាយុ ២៥-៤៩ ឆ្នាំបានចាប់ផ្តើមរួមភេទនៅអាយុ ១៥ ឆ្នាំ និង ១៦% ចាប់ផ្តើមរួមភេទអាយុ ១៨ ឆ្នាំ។ នៅអាយុ ២២ ឆ្នាំ ច្រើនជាងពាក់កណ្តាល (៥៥%) នៃស្ត្រីបានចាប់ផ្តើមរួមភេទ។ តិចជាង ១% នៃបុរសអាយុ ២៥-៤៩ឆ្នាំ មានការរួមភេទលើកដំបូងនៅអាយុ ១៥ ឆ្នាំ ៧% មានការរួមភេទនៅអាយុ ១៨ឆ្នាំ និង ២៣% មានការរួមភេទនៅអាយុ២០ ឆ្នាំ (តារាង ៤.៥) ។

និន្នាការ៖ ភាគរយនៃស្ត្រីអាយុ ២៥-៤៩ ឆ្នាំ បានរួមភេទនៅអាយុ ១៨ឆ្នាំបានធ្លាក់ចុះយ៉ាងខ្លាំងចាប់តាំងពីឆ្នាំ ២០១០ ពី ២៤% មក ១៦% ។ ក្នុងចំណោមបុរស ភាគរយបានថយចុះពី ១០% មកនៅ៧% (រូប ៤.៤) មេដ្យានអាយុរួមភេទ ដំបូងបានកើនឡើងពី ២០,៧ ទៅ ២១,៤ ឆ្នាំក្នុងចំណោមស្ត្រី និងពី ២២,០ ទៅ ២២,៧ ឆ្នាំក្នុងចំណោមបុរស។

ទម្រង់អាយុនៅពេលរួមភេទលើកដំបូងតាមចរិតលក្ខណៈអង្កេត

- មានភាពខុសគ្នាតាមតំបន់នៃមេដ្យានអាយុរួមភេទលើកដំបូងក្នុងចំណោមស្ត្រី។ ស្ត្រីជនបទ អាយុ ២៥-៤៩ឆ្នាំ បានចាប់ផ្តើមរួមភេទលឿនជាងស្ត្រីនៅទីប្រជុំជន១,៣ ឆ្នាំ។ ផ្ទុយទៅវិញ មានភាពខុសគ្នាតិចតួចតាមតំបន់ក្នុងចំណោម បុរស។ បុរសនៅជនបទចាប់ផ្តើមរួមភេទលឿនជាងនៅទីប្រជុំជន ០,៣ ឆ្នាំ (តារាង ៤.៦)។
- តាមរាជធានី ខេត្ត មេដ្យានអាយុរួមភេទដំបូងមានទាបបំផុតក្នុងចំណោមស្ត្រីក្នុងខេត្តរតនគិរី (១៨,២ ឆ្នាំ) និងខ្ពស់ បំផុតក្នុងចំណោមស្ត្រីនៅភ្នំពេញ (២២,៦ ឆ្នាំ)។
- ស្ត្រីមិនបានចូលរៀនមានការរួមភេទលឿនជាងស្ត្រីដែលមានកម្រិតសិក្សាអប់រំមធ្យមសិក្សា (២០,២ ឆ្នាំ ធៀប ២១,៨ ឆ្នាំ)។ ដូចគ្នានេះផងដែរសង្កេតឃើញក្នុងចំណោមបុរស ។
- ស្ត្រី និងបុរសដែលមានសន្ទស្សន៍បញ្ហាភាគទ្រព្យសម្បត្តិទាបបំផុត ចាប់ផ្តើមរួមភេទនៅមុនអាយុ (២០,៥ ឆ្នាំ និង ២២,១ ឆ្នាំតាមលំដាប់រៀង) ខណៈដែលស្ត្រី និងបុរស មានសន្ទស្សន៍បញ្ហាភាគទ្រព្យសម្បត្តិខ្ពស់បំផុត (២២,៥ ឆ្នាំ និង ២៣,៥ ឆ្នាំតាមលំដាប់រៀង) ។

៤.៥ សកម្មភាពរួមភេទថ្មីៗ

អង្កេតបានប្រមូលទិន្នន័យអំពីសកម្មភាពរួមភេទនាពេលថ្មីៗនេះ។ ជារួម ជាងពាក់កណ្តាលនៃស្ត្រី និងបុរសអាយុ១៥ -៤៩ ឆ្នាំ (៥៤% និង៥១% តាមលំដាប់រៀង) បានរាយការណ៍ថាមានការរួមភេទក្នុងអំឡុងពេល ៤ សប្តាហ៍មុនការអង្កេត។ ២៤% នៃស្ត្រី និង ២៩% នៃបុរសបានរាយការណ៍ថា ពួកគេមិនដែលមានការរួមភេទ។ សម្រាប់ព័ត៌មានបន្ថែមអំពី សកម្មភាពផ្លូវភេទថ្មីៗ សូមមើលតារាង ៤.៧.១ និង ៤.៧.២។

តារាង៤.១ ស្ថានភាពអាពាហ៍ពិពាហ៍បច្ចុប្បន្ន

ភាគរយនៃស្ត្រី និងបុរសអាយុ ១៥-៤៩ឆ្នាំតាមស្ថានភាពអាពាហ៍ពិពាហ៍បច្ចុប្បន្នតាមអាយុកម្ពុជា DHS ២០២១-២២

ក្រុមអាយុ	ស្ថានភាពអាពាហ៍ពិពាហ៍						ចំនួនសរុប	ភាគរយនៃអ្នក ផ្តល់ចម្លើយ បច្ចុប្បន្នកំពុងរស់ នៅជាមួយដៃគូ ដូចប្តីប្រពន្ធ	ចំនួនអ្នក ផ្តល់ចម្លើយ
	មិនដែលរៀបការ	បានរៀបការ	កំពុងរស់នៅ ជាមួយដៃគូដូច ប្តីប្រពន្ធ		រស់នៅ ផ្សេងគ្នា	មេម៉ាយ/ ពោះម៉ាយ			
				លែងលះ					
				ស្ត្រី					
១៥-១៩	៨៨,២	១០,២	១,១	០,៤	០,១	០,១	១០០,០	១១,២	២.៩៨១
២០-២៤	៤១,៩	៥២,៣	១,១	៣,៣	០,៤	០,៩	១០០,០	៥៣,៥	២.៥៨៩
២៥-២៩	១៥,២	៧៨,៣	០,៩	៣,៩	០,៧	១,០	១០០,០	៧៩,២	២.៩៨៦
៣០-៣៤	៦,៩	៨៥,២	១,៦	៤,៤	០,៤	១,៤	១០០,០	៨៦,៨	៣.២៧២
៣៥-៣៩	៥,៩	៨៥,១	១,១	៥,២	០,២	២,៥	១០០,០	៨៦,២	៣.៣៦៧
៤០-៤៤	៤,១	៨៦,៣	០,៨	៤,៨	០,៤	៣,៦	១០០,០	៨៧,១	២.៥៩៨
៤៥-៤៩	៥,១	៨១,០	១,៤	៥,០	០,៦	៦,៩	១០០,០	៨២,៤	១.៧០៤
Total ១៥-៤៩	២៤,៦	៦៨,១	១,១	៣,៨	០,៤	២,១	១០០,០	៦៩,២	១៩.៤៩៦
									បុរស
១៥-១៩	៩៧,៦	១,៧	០,១	០,៣	០,៣	០,០	១០០,០	១,៨	១.៥៥៩
២០-២៤	៦៤,៩	៣១,៦	១,៥	០,៦	១,៣	០,០	១០០,០	៣៣,១	១.២២៦
២៥-២៩	៣៣,២	៦១,៩	១,០	២,១	១,៤	០,៣	១០០,០	៦៣,០	១.២៩៩
៣០-៣៤	១៥,១	៧៨,៧	១,៤	៣,៧	០,៧	០,៤	១០០,០	៨០,១	១.៤៣២
៣៥-៣៩	៥,៧	៩០,២	០,៧	២,៣	០,៩	០,៣	១០០,០	៩០,៨	១.៤១៦
៤០-៤៤	២,៤	៩៣,៩	០,៨	២,១	០,១	០,៦	១០០,០	៩៤,៧	១.១៩១
៤៥-៤៩	០,៥	៩៤,៩	២,៥	០,៦	០,២	១,៣	១០០,០	៩៧,៣	៧០២
Total ១៥-៤៩	៣៤,៩	៦១,៣	១,០	១,៨	០,៧	០,៣	១០០,០	៦២,៣	៨.៨២៥

តារាង ៤.២ ការចុះសំបុត្រអាពាហ៍ពិពាហ៍

ភាគរយនៃស្ត្រីដែលបច្ចុប្បន្នបានរៀបការ អាយុ១៥-៤៩ឆ្នាំបានចុះបញ្ជីជាមួយមន្ត្រីអត្រានុកូលដ្ឋាន និង ភាគរយអាពាហ៍ពិពាហ៍បច្ចុប្បន្នបានចុះបញ្ជីជាមួយមន្ត្រីអត្រានុកូលដ្ឋាន និងមានសំបុត្រអាពាហ៍ពិពាហ៍ តាមចរិតលក្ខណៈអង្កេតកម្ពុជា DHS ២០២១-២២

ចរិតលក្ខណៈអង្កេត	ភាគរយដែលអាពាហ៍ពិពាហ៍		
	ភាគរយដែល អាពាហ៍ពិពាហ៍បច្ចុប្បន្ន ត្រូវបានចុះបញ្ជីជាមួយ មន្ត្រីអត្រានុកូលដ្ឋាន ^១	បច្ចុប្បន្នត្រូវបានចុះបញ្ជី ជាមួយមន្ត្រីអត្រានុកូលដ្ឋាន និងមានសំបុត្រ អាពាហ៍ពិពាហ៍	ចំនួនស្ត្រីដែលបច្ចុប្បន្ន បានរៀប អាពាហ៍ពិពាហ៍ ^២
ក្រុមអាយុ			
១៥-១៩	៦០,០	៣១,២	៣០៣
២០-២៤	៧១,៤	៤៥,៨	១.៣៥៥
២៥-២៩	៧៦,៩	៥៤,០	២.៣៣៨
៣០-៣៤	៧៧,៦	៥៦,៩	២.៧៨៧
៣៥-៣៩	៧៥,៣	៥៣,២	២.៨៦៦
៤០-៤៤	៧៥,៦	៤៨,៣	២.២៤១
៤៥-៤៩	៧១,២	៤១,១	១.៣៨០
តំបន់			
ទីប្រជុំជន	៨១,២	៥៩,៦	៥.២៨៨
ជនបទ	៧០,៨	៤៤,៩	៧.៩៨១
រាជធានី ខេត្ត			
បន្ទាយមានជ័យ	៨២,៤	៥៤,២	៤៩៣
បាត់ដំបង	៥៨,៨	៣៩,៦	៨៩៥
កំពង់ចាម	៨០,៤	៤៣,២	៨៤៥
កំពង់ឆ្នាំង	៣៤,៦	៣២,៤	៤៥៤
កំពង់ស្ពឺ	៨៦,២	៦៨,៨	៨២៧
កំពង់ធំ	៧៧,២	៤៥,២	៦១៥
កំពត	៦៨,៤	៦៦,១	៥៣៣
កណ្តាល	៦០,៩	៤១,៣	៩៦០
កោះកុង	៧០,០	៥៤,២	៩៥
ក្រចេះ	៨៦,៧	៥៨,៧	៣០៩
មណ្ឌលគីរី	៥៥,៥	៣៩,៥	៨២
ភ្នំពេញ	៩២,០	៦៣,៤	១.៩២១
ព្រះវិហារ	៧៤,៧	៤៧,៧	២៣៥
ព្រៃវែង	៨៩,៩	៣៦,៤	៨៨៤
ពោធិសាត់	៨៣,០	៦៩,៤	៣២២
រតនគិរី	២៣,៤	២០,៩	២២៧
សៀមរាប	៥៥,៣	៥៤,៩	១.១១៤
ព្រះសីហនុ	៤៦,៥	៤៥,០	១៦២
ស្ទឹងត្រែង	៦៣,១	៣៣,៨	១៤៤
ស្វាយរៀង	៧៥,០	៤៥,៨	៥៣៥
តាកែវ	៩៥,៣	៦៩,៦	៧៤៥
ឧត្តរមានជ័យ	៨៦,២	៥៦,៧	១៧៤
កែប	៩១,៧	៨៤,៤	៣៩
ប៉ៃលិន	៨៧,៧	៦៥,៦	៦៨
ត្បូងឃ្មុំ	៧៨,៤	២៤,២	៥៩០
សន្ទស្សន៍បញ្ជាការទ្រព្យសម្បត្តិ			
ទាបបំផុត	៥៧,៥	៣៥,៧	២.៤៨៤
ទាប	៧៣,១	៤៤,៨	២.៤០៧
កណ្តាល	៧២,៩	៤៥,៣	២.៦២៦
ខ្ពស់	៧៨,៣	៥៣,៦	២.៨៥៩
ខ្ពស់បំផុត	៩០,០	៧០,៨	២.៨៩៤
សរុប	៧៥,០	៥០,៨	១៣.២៦៩

១. រួមបញ្ចូលទាំងស្ត្រីដែលបច្ចុប្បន្នបានរៀបអាពាហ៍ពិពាហ៍ហើយ និងមានសំបុត្រអាពាហ៍ពិពាហ៍សម្រាប់អាពាហ៍ពិពាហ៍ បច្ចុប្បន្នរបស់ពួកគេ។
 ២. មិនរាប់បញ្ចូលស្ត្រីដែលរស់នៅជាមួយបុរសដូចបានរៀបអាពាហ៍ពិពាហ៍ ប៉ុន្តែមិនបានរាយការណ៍ថាខ្លួនគេបច្ចុប្បន្នរៀប អាពាហ៍ពិពាហ៍ ។

តារាង ៤.៣ អាយុនៅពេលរៀបការលើកដំបូង

ភាគរយស្ត្រី និងបុរសអាយុ១៥-៤៩ឆ្នាំ ដែលបានរៀបអាពាហ៍ពិពាហ៍លើកដំបូងតាមអាយុជាក់លាក់ និងមេដ្យានអាយុនៅពេលរៀបអាពាហ៍ពិពាហ៍លើកដំបូងតាមអាយុបច្ចុប្បន្ន កម្ពុជា DHS ២០២១-២២

អាយុបច្ចុប្បន្ន	ភាគរយបានរៀបអាពាហ៍ពិពាហ៍លើកដំបូងតាមអាយុជាក់លាក់					ភាគរយមិន ដែលរៀប អាពាហ៍ពិពាហ៍	ចំនួនអ្នកផ្តល់ ចម្លើយ	មេដ្យានអាយុនៅ ពេលរៀប អាពាហ៍ពិពាហ៍ លើកដំបូង	
	១៥	១៨	២០	២២	២៥				
ស្ត្រី									
១៥-១៩	១,៨	na	na	na	na	៨៨,២	២.៩៨១	២១,៥	a
២០-២៤	១,៩	១៧,៩	៣៨,៣	na	na	៤១,៩	២.៥៨៩	២១,៥	a
២៥-២៩	៣,១	១៦,៨	៣៦,៤	៥៤,៧	៧៦,៨	១៥,២	២.៩៨៦	២១,៥	២១,៥
៣០-៣៤	២,៤	១៤,៧	៣១,៨	៤៩,៥	៧២,២	៦,៩	៣.២៧២	២២,១	២២,១
៣៥-៣៩	២,៧	១៨,១	៣៣,៣	៥១,២	៧២,០	៥,៩	៣.៣៦៧	២១,៩	២១,៩
៤០-៤៤	៤,៣	២២,៣	៤១,៩	៥៧,៩	៧៤,៨	៤,១	២.៥៩៨	២០,៨	២០,៨
៤៥-៤៩	៤,៩	២៥,៤	៤៤,៧	៦៣,៥	៧៦,៩	៥,១	១.៧០៤	២០,៥	២០,៥
២០-៤៩	៣,១	១៨,៦	៣៦,៩	na	na	១៣,១	១៦.៥១៥	a	a
២៥-៤៩	៣,៣	១៨,៧	៣៦,៦	៥៤,៣	៧៤,២	៧,៧	១៣.៩២៦	២១,៥	២១,៥
៣០-៤៩	៣,៣	១៩,២	៣៦,៧	៥៤,២	៧៣,៥	៥,៧	១០.៩៤០	២១,៥	២១,៥
បុរស									
១៥-១៩	០,០	na	na	na	na	៩៧,៦	១.៥៥៩	២៤,៨	a
២០-២៤	០,០	៣,៣	១៤,៨	na	na	៦៤,៩	១.២២៦	២៤,៨	a
២៥-២៩	០,០	៣,៥	១៣,៣	២៩,៣	៥១,៩	៣៣,២	១.២៩៩	២៤,៨	២៤,៨
៣០-៣៤	០,០	៤,៦	១២,៥	២៦,០	៤៩,៦	១៥,១	១.៤៣២	២៥,១	២៥,១
៣៥-៣៩	០,២	៧,៤	១៦,០	៣០,៥	៥៥,៨	៥,៧	១.៤១៦	២៤,២	២៤,២
៤០-៤៤	០,១	៦,៥	១៩,៤	៣៧,៤	៥៩,៩	២,៤	១.១៩១	២៣,៧	២៣,៧
៤៥-៤៩	០,១	១០,២	២០,៨	៣៥,៣	៦១,១	០,៥	៧០២	២៣,៧	២៣,៧
២០-៤៩	០,១	៥,៦	១៥,៧	na	na	២១,៤	៧.២៦៦	a	a
២៥-៤៩	០,១	៦,០	១៥,៨	៣១,១	៥៤,៩	១២,៦	៦.០៤០	២៤,៤	២៤,៤
៣០-៤៩	០,១	៦,៧	១៦,៥	៣១,៦	៥៥,៧	៧,០	៤.៧៤២	២៤,៣	២៤,៣

សំគាល់៖ អាយុនៅពេលអាពាហ៍ពិពាហ៍លើកដំបូងត្រូវបានកំណត់ថាជាអាយុដែលអ្នកផ្តល់ចម្លើយបានចាប់ផ្តើមរស់នៅជាមួយប្តីប្រពន្ធដែលបានរៀបអាពាហ៍ពិពាហ៍លើកដំបូងរបស់គាត់។
 na = គ្មានទិន្នន័យ
 a = បានលុបចោលពីព្រោះតិចជាង ៥០% នៃស្ត្រី ឬបុរសបានចាប់ផ្តើមរស់នៅជាមួយប្តីប្រពន្ធ ឬដៃគូរបស់ពួកគេជាលើកដំបូង មុនពេលឈានដល់ ក្រុមអាយុ។

តារាង ៤.៤ មេដ្ឋានអាយុរៀបអាពាហ៍ពិពាហ៍លើកដំបូងតាមថវិកាស្រ្តីអង្កេត

មេដ្ឋានអាយុរៀបអាពាហ៍ពិពាហ៍លើកដំបូងក្នុងចំណោមស្រ្តីអាយុពី ២០-៤៩, ២៥-៤៩ និង៣០-៤៩ និងមេដ្ឋានអាយុនៅពេលរៀបអាពាហ៍ពិពាហ៍លើកដំបូងក្នុងចំណោមបុរសអាយុពី២៥-៤៩និង៣០-៤៩ តាមថវិកាស្រ្តីអង្កេតកម្ពុជា DHS ២០២១-២២

ថវិកាស្រ្តីអង្កេត	អាយុស្រ្តី			អាយុបុរស	
	២០-៤៩	២៥-៤៩	៣០-៤៩	២៥-៤៩	៣០-៤៩
តំបន់					
ទីប្រជុំជន	a	២២,៣	២២,២	a	២៥,១
ជនបទ	a	២០,៩	២១,០	២៣,៧	២៣,៦
រាជធានី ខេត្ត					
បន្ទាយមានជ័យ	a	២១,១	២១,១	២៣,៩	២៣,៦
បាត់ដំបង	a	២១,២	២១,៤	២៥,០	២៤,៨
កំពង់ចាម	a	២១,៤	២១,៧	២៤,២	២៤,០
កំពង់ឆ្នាំង	a	២១,៦	២១,៣	២៣,៥	២៣,១
កំពង់ស្ពឺ	a	២១,៤	២១,៣	២៣,៥	២៣,៦
កំពង់ធំ	a	២០,៩	២១,៣	២៤,០	២៤,០
កំពត	a	២០,៥	២០,២	២៣,៥	២៣,៦
កណ្តាល	a	២២,១	២២,១	២៤,៩	២៤,៦
កោះកុង	a	២០,៤	២០,២	២៤,៧	២៤,៣
ក្រចេះ	a	២០,៦	២០,៧	២៤,០	២៤,១
មណ្ឌលគីរី	១៩,៦	១៩,៦	១៩,៨	២៣,០	២៣,៤
ភ្នំពេញ	a	២៣,០	២២,៩	a	២៦,០
ព្រះវិហារ	២០,០	២០,១	២០,២	២៣,១	២២,៩
ព្រៃវែង	a	២១,៣	២១,២	២៣,៨	២៣,៧
ពោធិសាត់	a	២២,១	២១,៩	២៣,៩	២៣,៧
រតនគិរី	១៨,៧	១៨,៨	១៩,២	២២,១	២២,២
សៀមរាប	a	២១,៣	២១,៤	២៤,៥	២៤,៧
ព្រះសីហនុ	a	២១,៦	២១,៥	២៤,៣	២៤,១
ស្ទឹងត្រែង	១៩,៤	១៩,៦	១៩,៦	២២,៨	២៣,១
ស្វាយរៀង	a	២១,២	២០,៩	២៣,០	២២,៩
តាកែវ	a	២១,៧	២១,៥	២៣,៧	២៣,៦
ឧត្តរមានជ័យ	a	២០,៣	២០,៥	២៣,២	២៣,៤
កែប	a	២១,០	២០,៨	២៤,២	២៣,៩
ប៉ៃលិន	a	២០,៥	២០,៥	២៤,០	២៤,៦
ត្បូងឃ្មុំ	a	២០,៨	២០,៩	២៤,៤	២៤,៤
កម្រិតសិក្សាអប់រំ					
មិនបានចូលរៀន	a	២០,២	២០,៤	២២,១	២២,១
បឋមសិក្សា	a	២១,០	២១,១	២៣,២	២៣,២
មធ្យមសិក្សា	a	២១,៨	២២,០	២៤,៩	២៤,៩
ខ្ពស់ជាងមធ្យមសិក្សា	a	a	២៥,៨	a	២៧,៨
សន្ទស្សន៍បញ្ហាភាគទ្រព្យសម្បត្តិ					
ទាបបំផុត	a	២០,៧	២០,៩	២៣,០	២៣,២
ទាប	a	២១,១	២១,២	២៣,៨	២៣,៥
កណ្តាល	a	២១,២	២១,១	២៣,៩	២៣,៦
ខ្ពស់	a	២១,៦	២១,៥	២៤,៦	២៤,៥
ខ្ពស់បំផុត	a	២២,៥	២២,៣	a	២៦,០
សរុប	a	២១,៥	២១,៥	២៤,៤	២៤,៣

សំគាល់៖ អាយុនៅពេលអាពាហ៍ពិពាហ៍លើកដំបូងត្រូវបានកំណត់ថាជាអាយុដែលអ្នកផ្តល់ចម្លើយបានចាប់ផ្តើមរស់នៅជាមួយប្តី/ប្រពន្ធដែគ្មានប្តីរបស់គាត់។
na = គ្មានទិន្នន័យ
a = បានលុបចោល ពីព្រោះតិចជាង ៥០% នៃស្រ្តី ឬបុរសបានចាប់ផ្តើមរស់នៅជាមួយប្តី/ប្រពន្ធ ឬដៃគូរបស់ពួកគេជាលើកដំបូង មុនពេលឈានដល់ ក្រុមអាយុ។

តារាង៤.៥ អាយុនៅពេលរួមភេទលើកដំបូង

ភាគរយនៃស្ត្រី និងបុរសអាយុ ១៥-៤៩ ឆ្នាំដែលបានរួមភេទលើកដំបូងតាមអាយុកំណត់ជាក់លាក់ ភាគរយដែលមិនធ្លាប់មានការរួមភេទ និងមេដ្យានអាយុនៅពេលរួមភេទលើកដំបូងតាមអាយុបច្ចុប្បន្ន កម្ពុជា DHS ២០២១-២២

អាយុបច្ចុប្បន្ន	ភាគរយដែលបានរួមភេទលើកដំបូង តាមអាយុជាក់លាក់៖					ភាគរយដែលមិនធ្លាប់បានរួមភេទ		មេដ្យានអាយុរួមភេទលើកដំបូង
	១៥	១៨	២០	២២	២៥	ភេទ	ចំនួន	
ស្ត្រី								
១៥-១៩	១,០	na	na	na	na	៨៧,៩	២.៩៨១	a
២០-២៤	០,៨	១៦,៦	៣៧,០	na	na	៤១,៩	២.៥៨៩	a
២៥-២៩	១,១	១៤,៥	៣៤,៦	៥៣,៧	៧៣,១	១៤,៧	២.៩៨៦	២១,៦
៣០-៣៤	០,៩	១២,២	៣១,១	៥០,៤	៧១,៤	៦,៦	៣.២៧២	២២,០
៣៥-៣៩	០,៩	១៥,៦	៣៤,៣	៥២,៧	៧២,៣	៥,៤	៣.៣៦៧	២១,៦
៤០-៤៤	១,៨	១៩,១	៤២,០	៥៨,២	៧២,៩	៣,៧	២.៥៩៨	២០,៨
៤៥-៤៩	១,៦	២០,៨	៤៤,៨	៦១,៩	៧៤,១	៤,១	១.៧០៤	២០,៥
២០-៤៩	១,១	១៦,០	៣៦,៤	na	na	១២,៦	១៦.៥១៥	a
២៥-៤៩	១,២	១៥,៨	៣៦,៣	៥៤,៥	៧២,៦	៧,២	១៣.៩២៦	២១,៤
១៥-២៤	០,៩	na	na	na	na	៦៦,៥	៥.៥៧០	a
បុរស								
១៥-១៩	០,១	na	na	na	na	៩៤,២	១.៥៥៩	a
២០-២៤	០,៧	៥,២	២២,៦	na	na	៥៤,១	១.២២៦	a
២៥-២៩	០,៣	៦,៩	២២,៨	៤១,៧	៦៤,១	២១,៩	១.២៩៩	២២,៩
៣០-៣៤	០,៧	៧,៨	២២,១	៤១,២	៦៤,២	៧,៥	១.៤៣២	២៣,១
៣៥-៣៩	០,៣	៥,៣	២១,១	៤២,១	៦៨,៤	២,៧	១.៤១៦	២២,៩
៤០-៤៤	០,២	៦,៧	២៥,៨	៤៧,៤	៦៩,១	០,៦	១.១៩១	២២,២
៤៥-៤៩	១,០	៧,៧	២៦,២	៤៨,២	៦៩,៤	០,២	៧០២	២២,២
២០-៤៩	០,៥	៦,៥	២៣,១	na	na	១៥,២	៧.២៦៦	a
២៥-៤៩	០,៤	៦,៨	២៣,២	៤៣,៥	៦៦,៧	៧,៣	៦.០៤០	២២,៧
១៥-២៤	០,៤	na	na	na	na	៧៦,៥	២.៧៨៥	a

na = គ្មានទិន្នន័យ

a = បានលុបចោល ពីព្រោះតិចជាង ៥០% នៃស្ត្រី ឬបុរសបានចាប់ផ្តើមរស់នៅជាមួយប្តីប្រពន្ធ ឬដៃគូរបស់ពួកគេជាលើកដំបូង មុនពេលឈានដល់ ក្រុមអាយុ។

តារាង ៤.៦ មេដ្យានអាយុរួមភេទដំបូង យោងទៅតាមចរិតលក្ខណៈអង្កេត

មេដ្យានអាយុរួមភេទលើកដំបូងក្នុងចំណោមស្ត្រីអាយុ ២០-៤៩, ២៥-៤៩, និង ៣០-៤៩, និងមេដ្យានអាយុនៅពេលរួមភេទលើកដំបូងក្នុងចំណោមបុរសអាយុ ២៥-៤៩ and ៣០-៤៩ តាមចរិតលក្ខណៈអង្កេតកម្ពុជា DHS ២០២១-២២

ចរិតលក្ខណៈអង្កេត	អាយុស្ត្រី			អាយុបុរស	
	២០-៤៩	២៥-៤៩	៣០-៤៩	២៥-៤៩	៣០-៤៩
តំបន់					
ទីប្រជុំជន	a	២២,២	២២,១	២២,៩	២២,៩
ជនបទ	a	២០,៩	២០,៩	២២,៦	២២,៥
រាជធានី ខេត្ត					
បន្ទាយមានជ័យ	a	២១,៥	២១,៥	២១,៦	២១,៦
បាត់ដំបង	a	២២,០	២២,២	២២,៧	២២,៧
កំពង់ចាម	a	២១,៥	២១,៦	២៣,៣	២៣,៣
កំពង់ឆ្នាំង	a	២១,៧	២១,៣	២១,៥	២១,៤
កំពង់ស្ពឺ	a	២១,៣	២១,១	២១,៨	២១,៨
កំពង់ធំ	a	២០,៦	២០,៧	២៣,១	២៣,៣
កំពត	a	២០,២	២០,១	២២,៦	២២,៦
កណ្តាល	a	២១,៥	២១,៣	២៣,៩	២៤,០
កោះកុង	a	២០,៧	២០,៣	២៤,៤	២៤,១
ក្រចេះ	a	២១,២	២១,៤	២៣,៦	២៣,៧
មណ្ឌលគីរី	១៩,៧	១៩,៧	១៩,៨	២២,៦	២២,៩
ភ្នំពេញ	a	២២,៦	២២,៥	២៣,៨	២៣,៦
ព្រះវិហារ	a	២០,២	២០,២	២២,៣	២២,៣
ព្រៃវែង	a	២១,៦	២១,៦	២៣,៣	២៣,០
ពោធិសាត់	a	២២,៤	២១,៩	២៣,៧	២៣,៥
រតនគិរី	១៨,៣	១៨,២	១៨,៣	២០,៩	២០,៩
សៀមរាប	a	២១,២	២១,៣	២១,៩	២២,២
ព្រះសីហនុ	a	២១,៨	២១,៥	២១,៣	២១,៤
ស្ទឹងត្រែង	១៩,៧	១៩,៩	១៩,៩	២២,១	២២,២
ស្វាយរៀង	a	២១,៧	២១,៥	២២,០	២១,៩
តាកែវ	a	២១,៤	២១,០	២២,៤	២២,២
ឧត្តរមានជ័យ	a	២០,១	២០,០	២២,៧	២២,៨
កែប	a	២១,១	២០,៨	២២,០	២១,៩
ប៉ៃលិន	a	២០,៩	២០,៨	២២,៦	២៣,០
ត្បូងឃ្មុំ	a	២០,៦	២០,៧	២២,០	២១,៩
កម្រិតសិក្សាអប់រំ					
មិនបានចូលរៀន	a	២០,២	២០,៣	២១,៦	២១,៥
បឋមសិក្សា	a	២០,៨	២០,៩	២២,១	២២,១
មធ្យមសិក្សា	a	២១,៨	២២,១	២២,៩	២២,៩
ខ្ពស់ជាងមធ្យមសិក្សា	a	a	២៥,៩	a	២៥,៥
សន្ទស្សន៍បញ្ហាភាគទ្រព្យសម្បត្តិ					
ទាបបំផុត	a	២០,៥	២០,៧	២២,១	២២,១
ទាប	a	២១,១	២១,២	២២,៦	២២,៥
កណ្តាល	a	២១,២	២១,០	២២,៦	២២,៥
ខ្ពស់	a	២១,៥	២១,៣	២២,៧	២២,៨
ខ្ពស់បំផុត	a	២២,៥	២២,៣	២៣,៥	២៣,៤
សរុប	a	២១,៤	២១,៤	២២,៧	២២,៦

a = បានលុបចោល ពីព្រោះតិចជាង ៥០% នៃស្ត្រី ឬបុរសបានចាប់ផ្តើមរួមភេទជាមួយប្តីប្រពន្ធ ឬដៃគូរបស់ពួកគេជាលើកដំបូង មុនពេលឈានដល់ ក្រុមអាយុ។

តារាង ៤.៧.១ សកម្មភាពរួមភេទថ្មីៗ៖ ស្ត្រី

ភាគរយនៃស្ត្រីអាយុ ១៥-៤៩ឆ្នាំ តាមពេលវេលានៃការរួមភេទចុងក្រោយតាមចរិតលក្ខណៈអង្កេតកម្ពុជា DHS ២០២១-២២

ចរិតលក្ខណៈអង្កេត	ពេលវេលានៃការរួមភេទចុងក្រោយ						
	រយៈពេល៤ សប្តាហ៍ចុងក្រោយ	រយៈពេល១ ឆ្នាំចុងក្រោយ ^១	មួយ ឬច្រើន ឆ្នាំ	បាត់ពីតម្រូវការ	មិនធ្លាប់បាន រួមភេទ	ចំនួនសរុប	ចំនួនស្ត្រី
ក្រុមអាយុ							
១៥-១៩	៧,៨	៣,៦	០,៧	០,០	៨៧,៩	១០០,០	២.៩៨១
២០-២៤	៣៨,៦	១៣,៩	៥,៦	០,០	៤១,៩	១០០,០	២.៥៨៩
២៥-២៩	៦២,៦	១៦,០	៦,៨	០,០	១៤,៧	១០០,០	២.៩៨៦
៣០-៣៤	៦៩,៦	១៥,៧	៨,១	០,០	៦,៦	១០០,០	៣.២៧២
៣៥-៣៩	៧១,៣	១៣,៤	៩,៩	០,០	៥,៤	១០០,០	៣.៣៦៧
៤០-៤៤	៧០,៨	១៤,៨	១០,៧	០,០	៣,៧	១០០,០	២.៥៩៨
៤៥-៤៩	៥៨,២	២១,០	១៦,៧	០,០	៤,១	១០០,០	១.៧០៤
ស្ថានភាពអាពាហ៍ពិពាហ៍							
មិនដែលរៀបការ	០,៤	០,២	១,២	០,០	៩៨,១	១០០,០	៤.៧៨៨
បានរៀបការប្រកំពុងរស់នៅជាមួយគ្នា	៧៨,២	១៨,២	៣,៦	០,០	០,០	១០០,០	១៣.៤៩២
លែងលះ/រស់នៅផ្សេងគ្នា	៣,២	១៥,២	៨១,៤	០,០	០,២	១០០,០	១.២១៦
រយៈពេលរស់នៅជាមួយគ្នា^២							
<១ ឆ្នាំ	៦៧,១	៣២,០	០,៤	០,០	០,៥	១០០,០	៥២៣
១-៤ ឆ្នាំ	៧៣,៣	២២,២	៤,៤	០,០	០,០	១០០,០	២.៤៩៨
៥-៩ ឆ្នាំ	៧៩,៥	១៦,៧	៣,៨	០,០	០,០	១០០,០	៣.០៩៧
១០-១៤ ឆ្នាំ	៨២,៤	១៤,៦	៣,០	០,០	០,០	១០០,០	២.៦៣៥
១៥-១៩ ឆ្នាំ	៨២,៣	១៥,០	២,៧	០,០	០,០	១០០,០	២.០០២
២០-២៤ ឆ្នាំ	៨១,០	១៥,៦	៣,៤	០,០	០,០	១០០,០	១.៥៥៣
២៥+ ឆ្នាំ	៧០,៣	២៤,៦	៥,១	០,០	០,០	១០០,០	១.១៨៥
តំបន់							
ទីប្រជុំជន	៥២,៤	១២,៥	៨,៣	០,០	២៦,៨	១០០,០	៨.២៣៩
ជនបទ	៥៥,៩	១៤,៤	៧,៥	០,០	២២,២	១០០,០	១១.២៥៧
រាជធានី ខេត្ត							
បន្ទាយមានជ័យ	៤៨,១	១៥,៧	៧,០	០,០	២៩,៣	១០០,០	៧៦៣
បាត់ដំបង	៤៨,៣	១៦,៣	៩,៤	០,០	២៦,០	១០០,០	១.៣៤៧
កំពង់ចាម	៥៤,៣	១៧,០	៧,៤	០,០	២១,២	១០០,០	១.១៦៣
កំពង់ឆ្នាំង	៥៥,០	១២,២	៧,៤	០,០	២៥,៣	១០០,០	៦៧៥
កំពង់ស្ពឺ	៥៩,៣	៩,៩	៦,៤	០,០	២៤,៣	១០០,០	១.២២៦
កំពង់ធំ	៥៦,៦	១៧,៤	៦,១	០,០	១៩,៩	១០០,០	៨១៩
កំពត	៥៨,១	១០,៧	៥,៩	០,០	២៥,២	១០០,០	៧៨១
កណ្តាល	៥២,៣	១៤,១	៨,៣	០,០	២៥,៣	១០០,០	១.៤៤៥
កោះកុង	៥៤,៤	១៦,៤	៥,៩	០,១	២៣,២	១០០,០	១៤០
ក្រចេះ	៥៨,៥	១៤,០	៧,៨	០,០	១៩,៧	១០០,០	៤៤៣
មណ្ឌលគីរី	៦៣,៥	៧,៩	៥,៨	០,០	២២,៨	១០០,០	១១៥
ភ្នំពេញ	៤៩,៩	១១,៨	៩,៣	០,០	២៩,០	១០០,០	៣.១៦០
ព្រះវិហារ	៦០,០	១៤,២	៦,០	០,០	១៩,៧	១០០,០	៣៣២
ព្រៃវែង	៥៧,០	១៣,៣	៨,០	០,០	២១,៧	១០០,០	១.២៣៣
ពោធិសាត់	៥៦,៦	១៤,៦	៦,៤	០,០	២២,៤	១០០,០	៤៣២
រតនគិរី	៦៩,៩	៩,២	២,៩	០,០	១៨,០	១០០,០	២៩៣
សៀមរាប	៥៧,៨	១៣,៦	៨,០	០,០	២០,៦	១០០,០	១.៥៤៨
ព្រះសីហនុ	៥៧,៧	១២,៣	៧,២	០,០	២២,៧	១០០,០	២៤៣
ស្ទឹងត្រែង	៦២,៦	១៣,០	៥,២	០,០	១៩,៣	១០០,០	១៩៥
ស្វាយរៀង	៥៤,៥	១៦,៧	៨,៣	០,០	២០,៤	១០០,០	៧៣៥

តាកែវ	៥២,១	១៣,២	៦,៩	០,០	២៧,៧	១០០,០	១.១៦២
ឧត្តរមានជ័យ	៥៨,២	១៥,២	៦,៦	០,០	២០,១	១០០,០	២៤២
កែប	៦១,៤	១០,០	៥,៤	០,០	២៣,២	១០០,០	៥៧
ប៉ៃលិន	៥២,៩	១៩,៩	៦,៩	០,០	២០,៤	១០០,០	៩៦
ក្បួងឃុំ	៥៤,២	១២,៦	១១,៨	០,០	២១,៥	១០០,០	៨៥១
កម្រិតសិក្សាអប់រំ							
មិនបានចូលរៀន	៦៤,៤	១៧,៤	១១,៥	០,០	៦,៦	១០០,០	២.២៦៥
បឋមសិក្សា	៦៣,៦	១៥,៨	៩,២	០,០	១១,៤	១០០,០	៧.៥៥៤
មធ្យមសិក្សា	៤៦,០	១១,១	៦,០	០,០	៣៦,៩	១០០,០	៨.២៧៨
ខ្ពស់ជាងមធ្យមសិក្សា	៣៨,៨	១០,៥	៤,៩	០,០	៤៥,៨	១០០,០	១.៣៩៩
សន្ទស្សន៍បញ្ហាកាតព្វកិច្ចសម្បត្តិ							
ទាបបំផុត	៥៨,៣	១៥,២	៨,១	០,០	១៨,៣	១០០,០	៣.៣៩៣
ទាប	៥២,៣	១៤,៥	៨,៨	០,០	២៤,៣	១០០,០	៣.៥២៩
កណ្តាល	៥៤,១	១៤,៥	៧,៥	០,០	២៣,៩	១០០,០	៣.៨៣១
ខ្ពស់	៥៤,២	១៣,៨	៧,៦	០,០	២៤,៣	១០០,០	៤.២៦៦
ខ្ពស់បំផុត	៥៣,៦	១០,៧	៧,៣	០,០	២៨,៤	១០០,០	៤.៤៧៧
សរុប	៥៤,៤	១៣,៦	៧,៨	០,០	២៤,១	១០០,០	១៩.៤៩៦

១. មិនរាប់បញ្ចូលស្ត្រីដែលបានរួមភេទក្នុងរយៈពេល ៤ សប្តាហ៍ចុងក្រោយ

២. មិនរាប់បញ្ចូលស្ត្រីដែលបច្ចុប្បន្នទាន់រៀបការ

តារាង ៤.៧.២ សកម្មភាពរួមភេទថ្មីៗ៖ បុរស

ភាគរយនៃបុរសអាយុពី ១៥-៤៩ ឆ្នាំតាមពេលវេលានៃការរួមភេទចុងក្រោយតាមចរិតលក្ខណៈអង្គរកម្ពុជា DHS ២០២១-២២។

ចរិតលក្ខណៈអង្កេត	ពេលវេលានៃការរួមភេទចុងក្រោយ					
	រយៈពេល៤			មិនធ្លាប់បាន		
	សប្តាហ៍ចុងក្រោយ	រយៈពេល១ ឆ្នាំចុងក្រោយ ^១	មួយ ឬច្រើនឆ្នាំ	រួមភេទ	ចំនួនសរុប	ចំនួនបុរស
ក្រុមអាយុ						
១៥-១៩	២,២	២,៣	១,៣	៩៤,២	១០០,០	១.៥៥៩
២០-២៤	២៥,៧	១២,៦	៧,៧	៥៤,១	១០០,០	១.២២៦
២៥-២៩	៥០,៧	១៦,៥	១១,០	២១,៩	១០០,០	១.២៩៩
៣០-៣៤	៦៧,២	១៥,៣	១០,០	៧,៥	១០០,០	១.៤៣២
៣៥-៣៩	៧៦,០	១៦,៦	៤,៧	២,៧	១០០,០	១.៤១៦
៤០-៤៤	៧៦,៥	១៨,៥	៤,៤	០,៦	១០០,០	១.១៩១
៤៥-៤៩	៧៣,៦	២០,៥	៥,៧	០,២	១០០,០	៧០២
ស្ថានភាពអាពាហ៍ពិពាហ៍						
មិនដែលរៀបការ	២,១	៥,០	៩,៨	៨៣,២	១០០,០	៣.០៧៨
បានរៀបការប្រកំពុងរស់នៅជាមួយគ្នា	៧៩,៨	១៨,៣	១,៨	០,១	១០០,០	៥.៤៩៧
លែងលះ/រស់នៅផ្សេងគ្នា ពោះម៉ាយ	១០,២	២៣,៨	៦៣,៤	២,៦	១០០,០	២៥០
រយៈពេលរៀបការ^២						
<១ ឆ្នាំ	៦២,៣	៣៦,៥	១,២	០,០	១០០,០	១៦៤
១-៤ ឆ្នាំ	៧៧,៨	២០,២	១,៧	០,៣	១០០,០	៩២៤
៥-៩ ឆ្នាំ	៨១,២	១៦,៩	១,៨	០,១	១០០,០	១.១២៧
១០-១៤ ឆ្នាំ	៨២,៩	១៥,៧	១,៤	០,០	១០០,០	៩៨១
១៥-១៩ ឆ្នាំ	៨៤,៦	១៤,៨	០,៦	០,០	១០០,០	៧៦០
២០-២៤ ឆ្នាំ	៨០,៦	១៧,៤	២,០	០,០	១០០,០	៦១០
២៥+ ឆ្នាំ	៧១,៩	២៣,៦	៤,៥	០,០	១០០,០	២៩០
រៀបការច្រើនជាងម្តង	៧៦,៨	២០,៤	២,៨	០,០	១០០,០	៦៤២
តំបន់						
ទីប្រជុំជន	៤៩,៤	១៣,៤	៧,០	៣០,២	១០០,០	៣.៧៦២
ជនបទ	៥១,៦	១៤,២	៥,៩	២៨,៤	១០០,០	៥.០៦៣
រាជធានី ខេត្ត						
បន្ទាយមានជ័យ	៤៤,១	១៨,៧	៦,៤	៣០,៨	១០០,០	៣២៧
បាត់ដំបង	៤២,៥	១៦,៧	៧,៥	៣៣,៣	១០០,០	៦៣៦
កំពង់ចាម	៤៦,៦	១៦,៥	៦,៥	៣០,៤	១០០,០	៥៣៣
កំពង់ឆ្នាំង	៦៣,០	១៣,៤	៤,៣	១៩,៣	១០០,០	២៥៩
កំពង់ស្ពឺ	៥៦,៦	១១,៥	៣,៣	២៨,៦	១០០,០	៥៣២
កំពង់ធំ	៥១,១	១៤,០	៣,៩	៣១,១	១០០,០	៣៧៦
កំពត	៥១,២	១២,៥	៥,៥	៣០,៨	១០០,០	៣២២
កណ្តាល	៥៤,៦	១០,៧	៥,៦	២៩,១	១០០,០	៦៧៨
កោះកុង	៥៣,៥	១១,៤	៥,២	២៩,៩	១០០,០	៦០
ក្រចេះ	៥៧,០	៨,៥	៣,២	៣១,៣	១០០,០	២១៦
មណ្ឌលគីរី	៥៩,០	១៣,៣	៥,៨	២១,៩	១០០,០	៥០
ភ្នំពេញ	៤៥,២	១១,៦	៩,៣	៣៣,៩	១០០,០	១.៤៩០
ព្រះវិហារ	៥៧,៧	១២,៦	៥,០	២៤,៧	១០០,០	១៤៩
ព្រៃវែង	៥៤,២	៦,៩	៦,៨	៣២,២	១០០,០	៦១៥

ពោធិសាត់	៥១,៩	១១,៨	២,៧	៣៣,៧	១០០,០	២១៩
រតនគិរី	៥២,៦	១៦,៩	៣,៦	២៦,៩	១០០,០	១៤៩
សៀមរាប	៥០,៤	១៨,៦	៧,៤	២៣,៦	១០០,០	៧៤៩
ព្រះសីហនុ	៤៨,៤	១៦,៨	៩,០	២៥,៧	១០០,០	១១៣
ស្ទឹងត្រែង	៥៦,០	១៩,១	៥,០	១៩,៨	១០០,០	៨១
ស្វាយរៀង	៥៥,២	១៣,៥	៥,៧	២៥,៧	១០០,០	៣១១
តាកែវ	៥៤,៦	២១,០	៤,៤	២០,០	១០០,០	៤៥៣
ឧត្តរមានជ័យ	៥៦,៦	១៣,០	៥,៨	២៤,៦	១០០,០	១០៩
កែប	៥៦,១	១០,៩	២,៧	៣០,៣	១០០,០	២៦
ប៉ៃលិន	៤០,១	១៩,៤	២០,៥	២០,០	១០០,០	៤១
ក្បួងឃុំ	៤៨,៧	១៦,៤	៦,៥	២៨,៥	១០០,០	៣៣១
កម្រិតសិក្សាអប់រំ						
មិនបានចូលរៀន	៦៣,៨	១៧,៧	៦,៤	១២,២	១០០,០	៥១៤
បឋមសិក្សា	៥៨,១	១៥,៥	៦,៤	២០,១	១០០,០	៣.២២០
មធ្យមសិក្សា	៤៤,០	១២,៥	៥,៨	៣៧,៧	១០០,០	៤.២៧៣
ខ្ពស់ជាងមធ្យមសិក្សា	៤៨,២	១១,៩	៩,២	៣០,៧	១០០,០	៨១៩
សន្ទស្សន៍បញ្ជាក់កាតព្វកិច្ចសម្បត្តិ						
ទាបបំផុត	៥២,៩	១៥,១	៥,៧	២៦,៣	១០០,០	១.៥៩៤
ទាប	៤៧,៧	១៤,១	៦,២	៣២,១	១០០,០	១.៥៨៥
កណ្តាល	៥១,៥	១២,៥	៦,៣	២៩,៧	១០០,០	១.៦៧៤
ខ្ពស់	៥២,៦	១៤,៩	៥,៥	២៧,១	១០០,០	១.៩៧៨
ខ្ពស់បំផុត	៤៨,៨	១២,៨	៧,៩	៣០,៦	១០០,០	១.៩៩៤
ចំនួនសរុប	៥០,៧	១៣,៨	៦,៣	២៩,១	១០០,០	៨.៨២៥

១. មិនរាប់បញ្ចូលស្ត្រីដែលបានរួមភេទក្នុងរយៈពេល ៤ សប្តាហ៍ចុងក្រោយ
 ២. មិនរាប់បញ្ចូលស្ត្រីដែលបច្ចុប្បន្នទាន់រៀបការ

លទ្ធផលសំខាន់ៗ

- **លទ្ធភាពមានកូន:** អត្រាលទ្ធភាពមានកូនសរុបនៅកម្ពុជាសម្រាប់ ៣ ឆ្នាំមុនពេលអង្កេត គឺ ២,៧ នាក់សម្រាប់ស្ត្រីម្នាក់ (២,៤ នៅទីប្រជុំជន និង៣,០ នៅជនបទ) ។
- **ទម្រង់លទ្ធភាពមានកូន:** អត្រាលទ្ធភាពមានកូនជាទូទៅថយចុះជាមួយ នឹងការកើនឡើងនៃកម្រិតសិក្សាអប់រំ និងសន្ទស្សន៍បញ្ហាភាគទ្រព្យសម្បត្តិ។
- **អាយុផ្តល់កំណើតដំបូង:** មេដ្យានអាយុផ្តល់កំណើតដំបូងចំណោមស្ត្រី អាយុពី ២៥- ៤៩ ឆ្នាំមាន ២៣,៣ ឆ្នាំ។ មានន័យថាពាក់កណ្តាលនៃ ស្ត្រីអាយុពី ២៥- ៤៩ ឆ្នាំបានសម្រាលកូនជាលើកដំបូងមុនអាយុនេះ។
- **គម្លាតកំណើត:** មេដ្យានគម្លាតកំណើតនៅកម្ពុជាគឺ ៥៤,១ ខែ។ មានតែ ១១% នៃស្ត្រីមិនផ្តល់កំណើតលើកដំបូងបានផ្តល់កំណើតបន្ទាប់ក្នុងរយៈ ពេល ២ ឆ្នាំពីការផ្តល់កំណើតមុន ១៦% ផ្តល់កំណើតបន្ទាប់ពី ២៤-៣៥ ខែ និង១៦% ផ្តល់កំណើតបន្ទាប់ពី ៣៦-៤៧ ខែបន្ទាប់ពីកំណើតមុន។
- **ការមានកូនវ័យជំទង់:** ៩% នៃស្ត្រីអាយុពី ១៥-១៩ ឆ្នាំធ្លាប់ពរពោះ។

 នួនកូនស្ត្រីបង្កើតអាស្រ័យលើកត្តាជាច្រើនរាប់បញ្ចូលអាយុចាប់ផ្តើមបង្កើតកូន រយៈពេលរង់ចាំក្រោយសម្រាល និងការផ្តល់កំណើត។ ការពន្យារពេលសម្រាលកូនដំបូង និងការពន្យារគម្លាតកំណើតដើរតួនាទីយ៉ាងសំខាន់ ក្នុងការកាត់បន្ថយកម្រិតលទ្ធភាពមានកូនក្នុងប្រទេសជាច្រើន។ កត្តាទាំងនេះជះឥទ្ធិពលជាវិជ្ជមានចំពោះ សុខភាពស្ត្រីផងដែរ។ ផ្ទុយមកវិញគម្លាតផ្តល់កំណើតក្រោយពេលសម្រាលខ្លី (តិចជាង ២៤ ខែ) អាចបណ្តាលឲ្យមាន ហានិភ័យសម្រាប់ទារកទើបនឹងកើត និងម្តាយ ដូចជាកំណើតមិនគ្រប់ខែ ទម្ងន់មិនគ្រប់ និងការស្លាប់។ ការមានកូន នៅវ័យជំទង់កើនឡើងនូវហានិភ័យសម្រាប់ផលវិបាកអំឡុងពេលពរពោះ និងការសម្រាល និងអត្រាមរណភាពទារកទើប នឹងកើតខ្ពស់។

ជំពូកនេះពិពណ៌នាអំពីអត្រាលទ្ធភាពមានកូនសរុបនៅកម្ពុជាសម្រាប់ពេលបច្ចុប្បន្ន និងកត្តាកំណត់លើលទ្ធភាពមានកូន។ ជំពូកនេះក៏បង្ហាញពីតំរូវការអំពីអត្រាលទ្ធភាពមានកូនសរុប គម្លាតកំណើត រយៈពេលទុកពោះទំនេរក្រោយពេលសម្រាល (រយៈពេលអត់រដូវក្រោយពេលសម្រាល ការតមដំណេកសម្រាកក្រោយពេលសម្រាល ឬអស់រដូវ) អាយុផ្តល់កំណើត ដំបូង ការពរពោះវ័យជំទង់ និងអត្រាវលូតកូន ។

៥.១ លទ្ធភាពមានកូនបច្ចុប្បន្ន

លទ្ធភាពមានកូន

ជាចំនួនកូនមធ្យមដែលស្ត្រីម្នាក់មាននៅចុងបញ្ចប់នៃវ័យបន្តពូជ ប្រសិនបើអនុលោមតាមអត្រានៃលទ្ធភាពមានកូនតាមអាយុជាក់លាក់នាពេលបច្ចុប្បន្ន។

អត្រាលទ្ធភាពមានកូនតាមក្រុមអាយុជាក់លាក់ត្រូវបានគណនាសម្រាប់រយៈពេល ៣ ឆ្នាំមុនពេលអង្កេត ដោយផ្អែកលើប្រវត្តិមានពរពោះផ្តល់ដោយស្ត្រី។

សម្រាប់៖ ស្ត្រីអាយុ ១៥-៤៩ ឆ្នាំ

អត្រាលទ្ធភាពមានកូនសរុបនៅកម្ពុជាសម្រាប់ ៣ ឆ្នាំមុនពេលអង្កេត គឺ ២,៧ កំណើតសម្រាប់ស្ត្រីម្នាក់ ។ លទ្ធភាពមានកូនយុវវ័យក្នុងក្រុមអាយុ ១៥-១៩ ឆ្នាំ មាន ៤៨ កំណើតក្នុងចំណោម ១.០០០ កំណើតរស់ ។ អត្រាកំណើតខ្ពស់បំផុតមាននៅក្នុងក្រុមអាយុ ២០-២៤ ឆ្នាំ (១៥៤ កំណើតក្នុងចំណោម ១.០០០ កំណើតរស់) ហើយអត្រានេះបានធ្លាក់ចុះនៅក្នុងក្រុមអាយុបន្តបន្ទាប់មក ត្រឹមតែ ៣ នាក់ក្នុងចំណោម ១.០០០ កំណើតរស់សម្រាប់ក្រុមអាយុ ៤៥-៤៩ ឆ្នាំ (រូប ៥.១)។

អត្រាលទ្ធភាពមានកូនតាមក្រុមអាយុជាក់លាក់ជាទូទៅទាបនៅទីប្រជុំជនជាងជនបទ។ ជាមធ្យមគម្លាតនេះមាន ០,៦ កំណើត ខ្ពស់ជាងទីប្រជុំជន (៣,០ កំណើតទល់ ២,៤ កំណើត) (តារាង ៥.១ និងរូប ៥.២)

និន្នាការ៖ ជាទូទៅអត្រាលទ្ធភាពមានកូនសរុបបានធ្លាក់ចុះពី ៣,៨ កំណើតក្នុងស្ត្រីម្នាក់នៅឆ្នាំ ២០០០ មក ២,៧ កំណើតក្នុងឆ្នាំ ២០១៤ ហើយស្ថិតនៅថេរក្នុងឆ្នាំ ២០២១-២២ (រូប ៥.៣)។ ការផ្លាស់ប្តូរអត្រាលទ្ធភាពមានកូនសរុបនៅទីប្រជុំជន និងជនបទ រវាងឆ្នាំ ២០១៤ និង ២០២១-២២ គឺដោយសារការធ្វើចំណាត់ថ្នាក់ឡើងវិញ នៅក្នុងជំរឿនប្រជាជនឆ្នាំ ២០១៩ ដែលមណ្ឌលជំរឿន២០% នៅជនបទក្លាយជាទីប្រជុំជន ។ អង្កេត CDHS បីចុងក្រោយ (២០១០ ២០១៤ និង ២០២១-២២) អត្រាលទ្ធភាពមានកូនតាមក្រុមអាយុជាក់លាក់មានខ្ពស់បំផុតក្នុងចំណោមស្ត្រីដែលស្ថិតក្នុងអាយុពី ២០-២៤ ឆ្នាំ។

តារាង ៥.៣.១ បង្ហាញអត្រាលទ្ធភាពមានកូនតាមក្រុមអាយុជាក់លាក់ (ASFRs) សម្រាប់រយៈពេលប្រាំឆ្នាំ

រូប ៥.១. និន្នាការអត្រាលទ្ធភាពមានកូនតាមក្រុមអាយុជាក់លាក់ក្នុងចំណោមស្ត្រី ១.០០០ នាក់

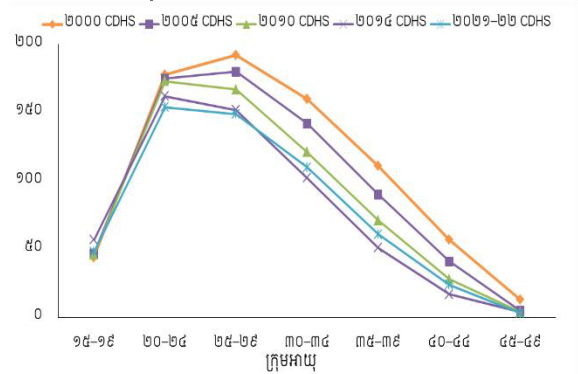

រូប ៥.២. អត្រាលទ្ធភាពមានកូនសរុបតាមតំបន់អត្រាលទ្ធភាពមានកូនសរុប៣ឆ្នាំមុនអង្កេត

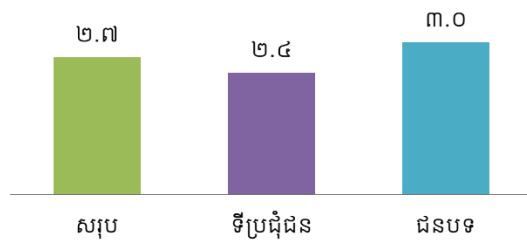

រូប ៥.៣. និន្នាការអត្រាលទ្ធភាពមានកូនសរុបតាមតំបន់អត្រាលទ្ធភាពមានកូនសរុប៣ឆ្នាំមុនអង្កេត

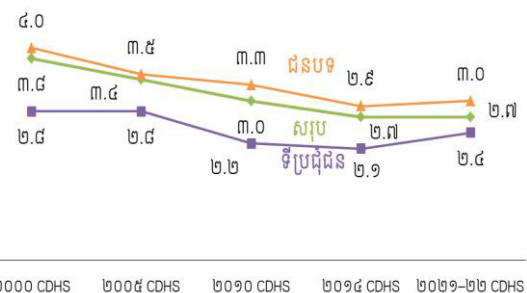

មុនអង្កេត CDHS ២០២១-២២ នៅគ្រប់ក្រុមអាយុ។ ក្នុងចំណោមស្ត្រីអាយុពី ២០-២៤ ឆ្នាំ ASFR បានធ្លាក់ចុះពី ១៥១ ក្នុងចំណោម ១.០០០ កំណើតរស់សម្រាប់ ១៥-១៩ ឆ្នាំមុនអង្កេតមក ១៤២ ក្នុងចំណោម១.០០០ កំណើតរស់សម្រាប់ ៥-៩ ឆ្នាំមុនអង្កេត បន្ទាប់មកបានកើនឡើងបន្តិចវិញទៅ ១៤៧ ក្នុងចំណោម១.០០០ កំណើតរស់ក្នុងរយៈពេល (០-៤ ឆ្នាំ មុនអង្កេត) ។ ASFR ក៏បានបន្តធ្លាក់ចុះក្នុងចំណោមស្ត្រីអាយុពី ២៥-២៩ ឆ្នាំពី ១៦៤ ក្នុងចំណោម១.០០០ កំណើតរស់សម្រាប់រយៈពេល ១៥-១៩ ឆ្នាំមុនអង្កេតមក ១៤២ ក្នុងចំណោម១.០០០ កំណើតរស់សម្រាប់រយៈពេល ៥-៩ ឆ្នាំមុនអង្កេត និងកើនឡើងបន្តិចទៅ ១៤៧ ក្នុងចំណោម១.០០០ កំណើតរស់សម្រាប់រយៈពេល ០-៤ ឆ្នាំមុនអង្កេត នេះ។ នេះបង្ហាញថាអត្រាលទ្ធភាពមានកូនសរុបឈប់ធ្លាក់ចុះ ក្នុងប៉ុន្មានឆ្នាំចុងក្រោយនេះ។

ទម្រង់អត្រាលទ្ធភាពមានកូនតាមថវិកាលក្ខណៈអង្កេត

- តាមរាជធានី ខេត្ត អត្រាលទ្ធភាពមានកូនសរុប (TFR) មានខ្ពស់នៅខេត្តស្ទឹងត្រែង (៣,៤ កំណើត) និងទាបបំផុតនៅខេត្តកែប និងរាជធានីភ្នំពេញ (២,៣ កំណើតសម្រាប់រាជធានី និងខេត្ត) ផែនទី៥.១។
- អត្រាលទ្ធភាពមានកូនសរុប (TFR) ធ្លាក់ចុះជាមួយនឹងការកើនឡើងនៃកម្រិតសិក្សាអប់រំ និងសន្ទស្សន៍បញ្ហាភាគទ្រព្យសម្បត្តិ។ អត្រាលទ្ធភាពមានកូនសរុប (TFR) បានធ្លាក់ចុះពី ៣,៤ កំណើតក្នុងចំណោមស្ត្រីដែលមិនបានចូលរៀនមក ២,៤ កំណើតក្នុងចំណោមស្ត្រីដែលមានកម្រិតសិក្សាអប់រំខ្ពស់ជាងមធ្យមសិក្សា (តារាង ៥.២) ។

ផែនទី ៥.១. អត្រាលទ្ធភាពមានកូនសរុបតាមរាជធានី ខេត្ត
អត្រាលទ្ធភាពមានកូនសរុប៣ឆ្នាំមុនអង្កេត

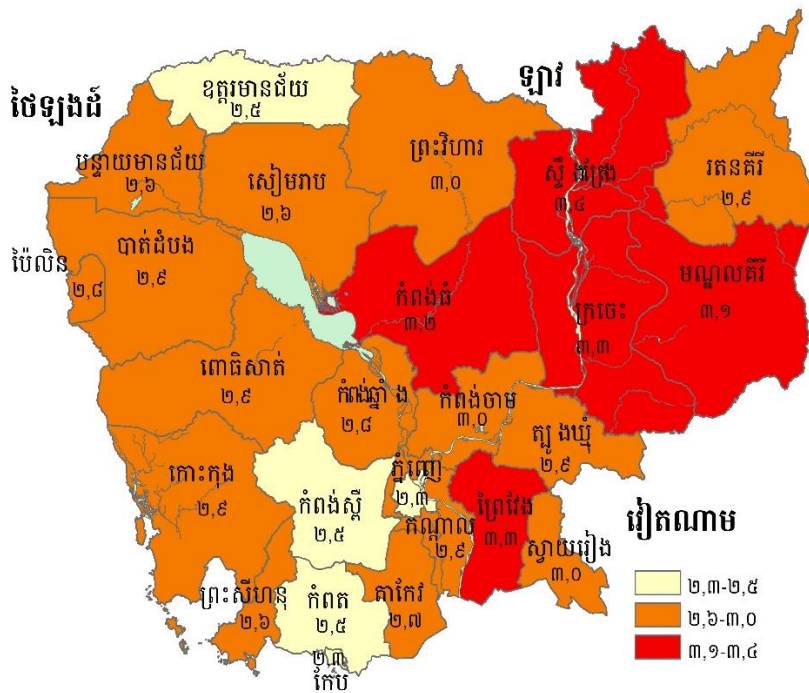

- អត្រាលទ្ធភាពមានកូនសរុប (TFR) មាន ៣,៥ កំណើតក្នុងចំណោមស្ត្រីដែលមានសន្ទស្សន៍បញ្ហាភាគទ្រព្យសម្បត្តិទាបបំផុត និង ២,២ កំណើត ក្នុងចំណោមស្ត្រីដែលមានសន្ទស្សន៍បញ្ហាភាគទ្រព្យសម្បត្តិខ្ពស់បំផុត (តារាង ៥.២ និងរូប ៥.៤) ។

៥.២ ចំនួនកូនកើត និងចំនួនកូននៅរស់

អង្កេត CDHS ឆ្នាំ ២០២១-២២ បានប្រមូលព័ត៌មានអំពីចំនួនកូនដែលស្រ្តីអាយុ ១៥-៤៩ ឆ្នាំបានបង្កើត និងចំនួនកូននៅរស់អំឡុងពេលអង្កេត។ ចំនួនមធ្យម មាន ១,៦៨ នាក់ និងចំនួនកូនមធ្យមនៅរស់១,៦២ នាក់ (ខុសគ្នា ០,០០៦) ។ ក្នុងចំណោមស្រ្តីដែលរៀបការរួចមាន ២,២៦ នាក់ និង ២,១៧ នាក់ (ខុសគ្នា ០,០៩) ។ ជាមធ្យមស្រ្តីអាយុ ៤៥-៤៩ឆ្នាំបានផ្តល់កំណើតកូន ៣,១៤នាក់ ក្នុងនោះ ២,៩១ នាក់នៅរស់រានមានជីវិតពេលអង្កេត (តារាង ៥.៤) ។ ជាមធ្យមស្រ្តីបច្ចុប្បន្នរៀបការអាយុ ៤៥-៤៩ឆ្នាំបាន ផ្តល់កំណើតកូន ៣,៣៩ នាក់ក្នុងនោះ ៣,១៣ នាក់ នៅរស់រានមានជីវិតពេលអង្កេត។ នៅកម្ពុជា ស្រ្តីបច្ចុប្បន្នរៀបការអាយុពី ៤៥-៤៩ ឆ្នាំប្រមាណជា ៣% មិនដែលផ្តល់កំណើតសោះ។ ដោយសារភាពគ្មានកូនមានដោយកម្រដូចនេះសូចនាករអាចត្រូវបានសម្របសម្រួលនៃភាពគ្មានកូនបឋម (តារាង ៥.៤)។

រូប ៥.៤. អត្រាលទ្ធភាពមានកូនសរុបតាមបញ្ហាភាគ ទ្រព្យសម្បត្តិ

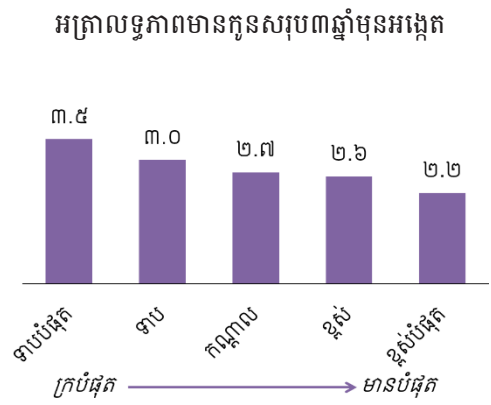

៥.៣ គម្លាតកំណើត

មេដ្យានគម្លាតកំណើត

ជាចំនួនខែចាប់តាំងពីការផ្តល់កំណើតមុន គឺកណ្តាលខែនៃការចាប់កំណើត។
សម្រាប់៖ មិនមែនកំណើតលើកដំបូងក្នុងរយៈពេល ៥ ឆ្នាំមុនអង្កេត

គម្លាតកំណើតខ្លី ជាពិសេសទាបជាង២៤ខែពីកំណើតមុនផ្តល់ហានិភ័យខ្ពស់ដល់បញ្ហាសុខភាពម្តាយ។ មេដ្យានគម្លាតកំណើតនៅកម្ពុជាគឺ ៥៤,១ ខែ (តារាង ៥.៥)។ មានតែ ១១% នៃស្រ្តីមិនផ្តល់កំណើតលើកដំបូងបានផ្តល់កំណើតបន្ទាប់ក្នុងរយៈពេល ២ ឆ្នាំពីការផ្តល់កំណើតលើកមុន។ ដប់ប្រាំមួយភាគរយផ្តល់កំណើតបន្ទាប់ពី ២៤-៣៥ ខែ និង១៦% ទៀតផ្តល់កំណើតបន្ទាប់ពី ៣៦-៤៧ ខែបន្ទាប់ពីកំណើតមុន (រូប ៥.៥)។

និន្នាការ៖ មេដ្យានគម្លាតកំណើតបានកើនឡើងតាំងពីឆ្នាំ ២០០០។ មេដ្យានគម្លាតកំណើត ៣៤,១ ខែនៅឆ្នាំ ២០០០ កើនឡើងដល់ ៣៦,៨ ខែនៅឆ្នាំ ២០០៥ ៤០,០ ខែនៅឆ្នាំ ២០១០ ៤៣,៨ ខែនៅឆ្នាំ ២០១៤ និង ៥៤,១ ខែនៅឆ្នាំ ២០២១-២២។

ទម្រង់គម្លាតកំណើតតាមចរិតលក្ខណៈអង្កេត

- ខេត្តកំពង់ឆ្នាំង មានអត្រាគម្លាតកំណើតបន្ទាប់ពីកំណើតមុនខ្លីជាងគេនិងខេត្តផ្សេងទៀត (មេដ្យានគម្លាតកំណើត ៤៦,៩ខែ) ដោយឡែកខេត្តកំពង់ស្ពឺ មានមេដ្យានគម្លាតកំណើតវែងបំផុត (៦១,៦ ខែ) (តារាង ៥.៥) ។
- មេដ្យានគម្លាតកំណើតវែងជាង ២៤ ខែ ប្រសិនបើកំណើតលើកមុននៅរស់រៀបការចាប់ពីកំណើតលើកមុនបានស្លាប់។ ផ្ទុយទៅវិញមានភាពខុសគ្នាតិចតួចនៃមេដ្យានគម្លាតកំណើតតាមភេទកំណើតលើកមុន (តារាង ៥.៥)។
- មេដ្យានគម្លាតកំណើតបានកើនឡើងជាមួយនឹងការចម្រើននៃកម្រិតសិក្សាអប់រំរបស់ម្តាយ (តារាង ៥.៥)។

រូប ៥.៥. គម្លាតកំណើត

ភាគរយគម្លាតកំណើតមិនមែនកំណើតដំបូងតាមចំនួនខែពីកំណើតមុន

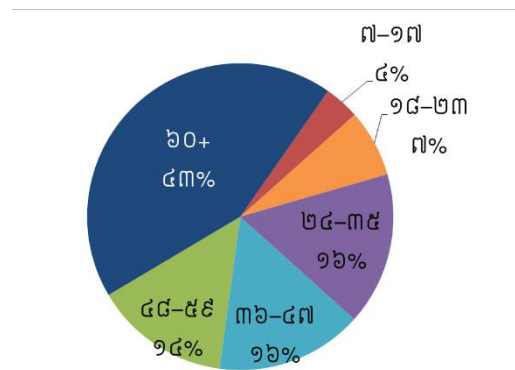

៥.៤ រយៈពេលទុកពោះទំនេរក្រោយពេលសម្រាល

រយៈពេលអត់រដូវក្រោយពេលសម្រាល

ជារយៈពេលបន្ទាប់ពីការបញ្ចប់នៃការពរពោះ និងពេលការចាប់ផ្តើមនៃការមានឈាមរដូវឡើងវិញ។

រយៈពេលតមដំណេកក្រោយពេលសម្រាល

ជារយៈពេលបន្ទាប់ពីការបញ្ចប់នៃការពរពោះ និងពេលការចាប់ផ្តើមនៃការរួមភេទឡើងវិញ។

រយៈពេលទុកពោះទំនេរក្រោយពេលសម្រាល

ជារយៈពេលដែលស្ត្រីមិនមានហានិភ័យនៃការមានផ្ទៃពោះ ឬរយៈពេលអត់រដូវក្រោយពេលសម្រាល និង/ឬរយៈពេលតមដំណេកក្រោយពេលសម្រាល។

មេដ្យានរយៈពេលអត់រដូវក្រោយពេលសម្រាល

គណនាជាចំនួនខែបន្ទាប់ពីការបញ្ចប់នៃការពរពោះ ជាចន្លោះកណ្តាលនៃខែស្ត្រីចាប់ផ្តើមមានរដូវ។
សម្រាប់៖ ស្ត្រីដែលផ្តល់កំណើតរស់ ឬកូនស្លាប់កើតក្នុងរយៈពេល ៣ ឆ្នាំមុនអង្កេត ។

មេដ្យានរយៈពេលទុកពោះទំនេរក្រោយពេលសម្រាល

គណនាជាចំនួនខែបន្ទាប់ពីការបញ្ចប់នៃការ ជាចន្លោះកណ្តាលនៃខែស្ត្រីទុកពោះទំនេរក្រោយពេលសម្រាលដោយសារអត់រដូវក្រោយពេលសម្រាល ឬដោយការតមដំណេកក្រោយពេលសម្រាល។
សម្រាប់៖ ស្ត្រីដែលផ្តល់កំណើតរស់ ឬកូនស្លាប់កើតក្នុងរយៈពេល ៣ ឆ្នាំមុនអង្កេត ។

រយៈពេលអត់រដូវក្រោយពេលសម្រាល សំដៅលើគម្លាតរវាងការផ្តល់កំណើត និងការចាប់ផ្តើមមានឈាមរដូវឡើងវិញ។ រយៈពេល និងការបំបៅកូនដោយទឹកដោះម្តាយមានឥទ្ធិពលលើរយៈពេលនៃមានរដូវឡើងវិញដែលផ្តល់ការការពារពីការពរពោះ។ ការតមដំណេកក្រោយពេលសម្រាលគឺសំដៅលើរយៈពេលរវាងក្រោយពេលសម្រាល និងពេលការចាប់ផ្តើមនៃការរួមភេទឡើងវិញ។

ផ្អែកតាមចំនួនកំណើតរយៈពេល ៣ ឆ្នាំមុនអង្កេត មេដ្យានរយៈពេលអត់រដូវក្រោយពេលសម្រាលមាន ៤,៨ ខែ។ ជារួមមេដ្យានរយៈពេលទុកពោះទំនេរក្រោយពេលសម្រាល (មានរដូវ និង/ឬតមដំណេក) មាន ៦,៤ ខែ (តារាង ៥.៦)។

និន្នាការ៖ នៅកម្ពុជា មេដ្យានរយៈពេលអត់រដូវក្រោយពេលសម្រាលបានថយចុះ រវាងឆ្នាំ ២០០៥ និង ២០២១-២២ ពី ៩,៣ ខែ មក ៤,៨ ខែ តាមលំដាប់រៀងៗ មេដ្យានរយៈពេលទុកពោះទំនេរក្រោយពេលសម្រាលមានលំនាំស្រដៀងគ្នាពី ៩,៩ ខែ មក ៦,៤ ខែក្នុងអំឡុងពេលដូចគ្នា។

ទម្រង់នៃការពរពោះក្រោយពេលសម្រាលតាមចរិតលក្ខណៈអង្កេត

- រយៈពេលទុកពោះទំនេរក្រោយពេលសម្រាល គឺវែងនៅជនបទ (៧,១ ខែ) ជាងនៅទីប្រជុំជន (៥,៤ ខែ) (តារាង ៥.៧)។
- រយៈពេលទុកពោះទំនេរក្រោយពេលសម្រាលមានខ្ពស់បំផុតក្នុងចំណោមស្ត្រីដែលមិនបានចូលរៀន (៦,៨ ខែ) និង ស្ត្រីទទួលបានការអប់រំកម្រិតបឋមសិក្សា (៧,២ ខែ) និងមានទាបបំផុតក្នុងចំណោមស្ត្រីទទួលបានការអប់រំលើសកម្រិតមធ្យមសិក្សា (៤,៣ ខែ) ។
- រយៈពេលទុកពោះទំនេរក្រោយពេលសម្រាល ថយចុះជាមួយនឹងការកើនឡើងនៃសន្ទស្សន៍បញ្ហាភាគទ្រព្យសម្បត្តិ ពី ៨,៤ ខែ សម្រាប់ស្ត្រី ដែលមានសន្ទស្សន៍បញ្ហាភាគទ្រព្យសម្បត្តិទាបបំផុតទៅ ៤,៩ ខែសម្រាប់ស្ត្រីដែលមានសន្ទស្សន៍បញ្ហាភាគទ្រព្យសម្បត្តិខ្ពស់បំផុត ។

៥.៥ អាយុមានរដូវដំបូង

អាយុមានរដូវដំបូងជាព្រឹត្តិការណ៍សំខាន់មួយក្នុងជីវិតរបស់ស្ត្រី។ ព្រឹត្តិការណ៍នេះបង្ហាញពីការចាប់ផ្តើមដំណាក់កាលដំរើងនៃជីវិតបន្តពូជ (ប្រហែល ៤០ ឆ្នាំ) ដែលស្ត្រីមានលទ្ធភាពមានកូន។ បានសេចក្តីថាប្រសិនបើស្ត្រីមានទំនាក់ទំនងក្នុងការរួមភេទនាអាយុចំណាច់នេះ។ នៅកម្ពុជា អាយុជាមធ្យមនៃការមានរដូវដំបូងចំណោមស្ត្រីអាយុ ១៥-៤៩ ឆ្នាំគឺ ១៥,១ ឆ្នាំ។ ប្រហែល ៣ នាក់ក្នុងចំណោមស្ត្រី ៥ នាក់ (៦០%) មានរដូវដំបូងនៅអាយុ ១៥ ឆ្នាំ (តារាង ៥.៨) ។

៥.៦ ការអស់រដូវ

អស់រដូវ

ស្ត្រីដែលឈានដល់ការអស់រដូវ ប្រសិនបើស្ត្រីមិនមានគភ៌ ឬក្រោយសម្រាលហើយមិនមានរដូវក្នុងរយៈពេល ៦ ខែមុនពេលអង្កេត ឬប្រសិនបើស្ត្រីរាយការណ៍ថាអស់រដូវ ឬបានវះកាត់ស្បូន ឬប្រសិនបើស្ត្រីមិនដែលមករដូវសោះ។

សម្រាប់៖ ស្ត្រីដែលមានអាយុ ៣០-៤៩

ស្ត្រីដែលឈានដល់ការអស់រដូវនឹងបញ្ចប់ការមានផ្ទៃពោះ។ នៅកម្ពុជា ប្រមាណជា ៩% នៃស្ត្រីអាយុ ៣០-៤៩ ឆ្នាំឈានដល់ការអស់រដូវ។ ភាគរយនៃស្ត្រីអស់រដូវកើនឡើងតាមអាយុពី ៣% ក្នុងចំណោមអាយុពី ៣០-៣៤ ទៅ ៣៥% ក្នុងចំណោមស្ត្រីដែលមានអាយុ ៤៨-៤៩ ឆ្នាំ (តារាង ៥.៩)។

៥.៧ អាយុផ្តល់កំណើតដំបូង

មេដ្យានអាយុផ្តល់កំណើតដំបូង

អាយុចន្លោះកណ្តាលក្នុងចំណោមស្ត្រីមានកូនដំបូង។

សម្រាប់៖ ស្ត្រីដែលមានអាយុ ២០-៤៩ និង ២៥-៤៩

អាយុចាប់ផ្តើមបង្កើតកូន គឺជាកត្តាកំណត់ដ៏សំខាន់នៃអត្រាលទ្ធភាពមានកូនសរុប និងសុខភាព និងសុខុមាលភាពម្តាយ និងកូន។ នៅកម្ពុជា មេដ្យានអាយុបង្កើតដំបូងក្នុងចំណោមស្ត្រីដែលមានអាយុពី ២៥-៤៩ ឆ្នាំគឺ ២៣,៣ ឆ្នាំ។ មានន័យថាអាយុចន្លោះកណ្តាលនៃស្ត្រីដែលមានអាយុពី ២៥-៤៨ ឆ្នាំសម្រាលកូនជាលើកដំបូងមុនអាយុនេះ (តារាង ៥.១០) ។ ហុកសិបបីភាគរយនៃស្ត្រីដែលមានអាយុ ២៥-៤៩ ឆ្នាំបានសម្រាលកូនដំបូងនៅអាយុ ២៥ ឆ្នាំ (តារាង ៥.១០) ។

ទម្រង់អាយុផ្តល់កំណើតដំបូងតាមចរិតលក្ខណៈអង្កេត

- ស្ត្រីនៅទីប្រជុំជនអាយុ ២៥-៤៩ ឆ្នាំចាប់ផ្តើមបង្កើតកូន ១,៤ ឆ្នាំយឺតជាងស្ត្រីនៅជនបទ (២៤,១ ឆ្នាំធៀបនឹង ២២,៧ ឆ្នាំ) (តារាង ៥.១១ និងរូប ៥.៦)។
- តាមរាជធានី ខេត្ត មេដ្យានអាយុស្ត្រីបង្កើតដំបូងមាន ២០,៦ ឆ្នាំនៅខេត្តរតនគិរី និង២៤,៧ ឆ្នាំនៅរាជធានីភ្នំពេញ។
- ស្ត្រីដែលមិនបានចូលរៀនចាប់ផ្តើមបង្កើតកូន ១,៥ ឆ្នាំមុនស្ត្រីដែលទទួលបានការកម្រិតបំរើមធ្យមសិក្សា (២២,០ ឆ្នាំធៀបនឹង ២៣,៥ ឆ្នាំ)។

រូប ៥.៦ មេដ្យានអាយុផ្តល់កំណើតដំបូងតាមតំបន់ មេដ្យានអាយុផ្តល់កំណើតដំបូងក្នុងចំណោមស្ត្រីអាយុ២៥-៤៩

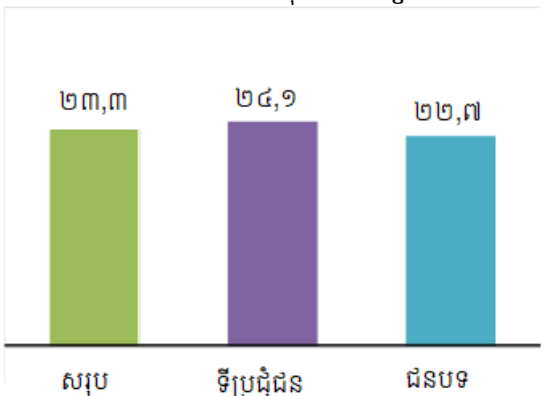

- ស្ត្រីក្នុងគ្រួសារមានសន្ទស្សន៍បញ្ហាភាគទ្រព្យសម្បត្តិខ្ពស់ បំផុតចាប់ផ្តើមបង្កើតកូនយីតជាងស្ត្រីក្នុងគ្រួសារមាន សន្ទស្សន៍បញ្ហាភាគទ្រព្យសម្បត្តិទាបបំផុត (២៤,៣ ឆ្នាំធៀប នឹង ២២,៥ ឆ្នាំ បង្ហាញក្នុងរូប ៥.៧)។

រូប ៥.៧ មេដ្យានអាយុផ្តល់កំណើតដំបូង តាមបញ្ហាភាគទ្រព្យសម្បត្តិ
មេដ្យានអាយុផ្តល់កំណើតដំបូងក្នុងចំណោមស្ត្រីអាយុ ២៥-៤៩

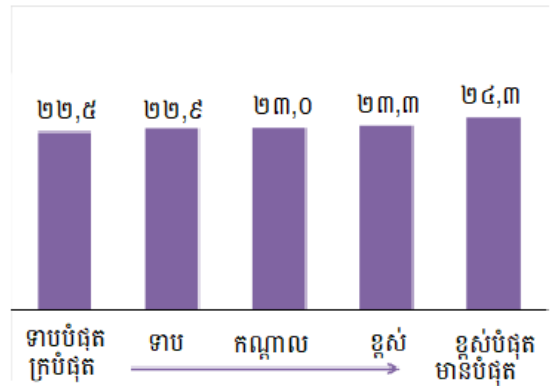

៥.៨ ការពរពោះវ័យជំទង់

ពរពោះវ័យជំទង់

ភាគរយស្ត្រីអាយុ ១៥-១៩ ឆ្នាំដែលធ្លាប់ពរពោះ។

សម្រាប់: ស្ត្រីដែលមានអាយុ ១៥-១៩

ការពរពោះវ័យជំទង់ជាបញ្ហាសុខភាពដ៏សំខាន់ទាក់ទងនឹងជំងឺ និងអត្រាមរណភាពខ្ពស់សម្រាប់ម្តាយ និងទារក។ ការ បង្កើតកូនក្នុងវ័យជំទង់អាចទទួលរងឥទ្ធិពលអាក្រក់ក្នុងសង្គម ជាពិសេសការទទួលបានការអប់រំដោយសារស្ត្រីដែល ក្លាយជាម្តាយក្នុងវ័យជំទង់អាចបោះបង់ការសិក្សា។ នៅកម្ពុជា ស្ត្រី ៩% មានអាយុ ១៥-១៩ ឆ្នាំបានចាប់ផ្តើមពរពោះ។ ស្ត្រី ៧% បានសម្រាលកូនរួច ៣% ពរពោះកូនដំបូង និង ២% ធ្លាប់បញ្ចប់ការផ្ទះពោះ (តារាង ៥.១២)។

ស្ត្រីចាប់ផ្តើមការរួមភេទមុនអាយុ ១៥ ឆ្នាំខ្ពស់ជាងបុរស (១% ធៀបនឹងតិចជាង ១%) ។ ប្រមាណ ២% នៃស្ត្រីអាយុ ១៥-១៩ ឆ្នាំបានរៀបការនៅអាយុ ១៥ ឆ្នាំ ហើយតិចជាង ១% បានសម្រាលកូន ឬធ្លាប់ពរពោះ ។ គ្មានបុរសណាម្នាក់ រាយការណ៍ថារៀបការ ឬបង្កើតកូនមុនអាយុ ១៥ ឆ្នាំឡើយ (តារាង ៥.១៣) ។

និន្នាការៈ ភាគរយស្ត្រីពរពោះក្នុងវ័យជំទង់បានធ្លាក់ចុះចាប់តាំងពីឆ្នាំ ២០១៤ ពី ១២% មក ៩% ។ ការប្រៀបធៀប នេះមិនមានភាពត្រឹមត្រូវអត់ខ្លះនោះទេពីព្រោះការគណនាឆ្នាំ ២០២១-២២ រាប់បញ្ចូលការបញ្ចប់កំណើត។

ទម្រង់ការពរពោះវ័យជំទង់តាមចរិតលក្ខណៈអង្កេត

- ភាគរយស្ត្រីអាយុ ១៥-១៩ ឆ្នាំធ្លាប់ពរពោះកើនឡើងតាមអាយុពី ១% ក្នុងចំណោមស្ត្រីអាយុ ១៥ ទៅ ៣០% ក្នុង ចំណោមស្ត្រីអាយុ ១៩ ឆ្នាំ។
- ការមានពរពោះក្នុងវ័យជំទង់មានខ្ពស់នៅជនបទជាងទីប្រជុំជន (១០% ធៀបនឹង ៨%) (តារាង ៥.១២)។
- តាមរាជធានី ខេត្ត ភាគរយស្ត្រីវ័យជំទង់ដែលចាប់ផ្តើមបង្កើតកូនមានខ្ពស់បំផុតនៅខេត្តស្ទឹងត្រែង (២៥%) និង ទាបបំផុតនៅខេត្តកណ្តាល (៤%) (ផែនទី ៥.២)។

ការបញ្ចប់កំណើតក្នុងចំណោមស្ត្រីអាយុ ១៥-៤៩ ឆ្នាំ ក្នុងរយៈពេល ៣ ឆ្នាំមុនអង្កេតមាន ៧៥% ផ្តល់កំណើតកូនកើតរស់ និង ២១% ដោយការបញ្ចប់កំណើត។ ក្នុងចំណោមការបញ្ចប់កំណើតមាន ១២% គឺដោយការរលូត ៩% ដោយការរំលូត និងតិចជាង ១% ដោយកូនស្លាប់កើត (តារាង ៥.១៤ និងរូប ៥.៩)។

រូប ៥.៩ លទ្ធផលនៃការពរពោះ
ភាគរយបញ្ចប់កំណើតស្ត្រី៣ឆ្នាំមុនអង្កេត

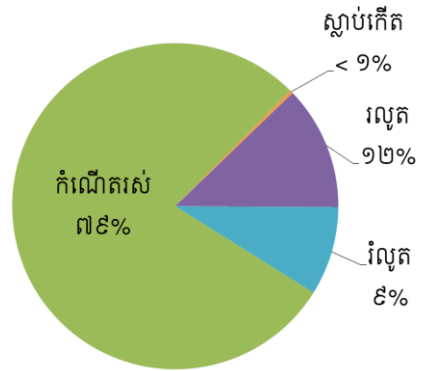

អត្រារំលូតកូនសរុប (TAR) នៅកម្ពុជាមានក្នុងរង្វង់មួយភាគបី ក្នុងចំណោមស្ត្រី។ អត្រារំលូតកូនតាមក្រុមអាយុជាក់លាក់សម្រាប់ក្រុមអាយុ ១៥-១៩ឆ្នាំ មាន ៤ នាក់ ក្នុងចំណោមស្ត្រី ១.០០០នាក់ ។ អត្រានេះកើនឡើងតាមការកើនឡើងនៃអាយុ និងខ្ពស់បំផុតនៅក្នុងក្រុមអាយុ ៣៥-៣៩ ឆ្នាំ (១៤ នាក់ក្នុងចំណោមស្ត្រី ១.០០០ នាក់) ហើយធ្លាក់ចុះវិញបន្ទាប់ពីនោះ។ អត្រារំលូតកូនតាមអាយុជាក់លាក់មានខ្ពស់ជាងបន្តិចក្នុងចំណោមស្ត្រីនៅទីប្រជុំជនជាងស្ត្រីនៅជនបទ (តារាង ៥.១៥)។

ទម្រង់នៃការរំលូតកូនតាមចរិតលក្ខណៈអង្កេត

- ភាគរយនៃការរំលូតកូនកើនឡើងតាមការកើនឡើងនៃលំដាប់កំណើត។ ពី ២% ក្នុងចំណោមលំដាប់កំណើតដំបូងទៅ ២៥% ក្នុងចំណោមលំដាប់កំណើតទីប្រាំ ឬលើស (តារាង ៥.១៤) ។
- អត្រារំលូតកូនមានខ្ពស់ក្នុងចំណោមស្ត្រីនៅទីប្រជុំជនជាងស្ត្រីនៅជនបទ (១១% ធៀបនឹង ៧%) (តារាង ៥.១៤)។
- តាមរាជធានី ខេត្ត អត្រារំលូតកូនមានកម្រិតខ្ពស់បំផុតនៅខេត្តកែប (១៩%) ទៅទាបបំផុតនៅខេត្តកំពង់ស្ពឺ (២%) (តារាង ៥.១៤)។

តារាង ៥.១ អត្រាលទ្ធភាពមានកូនសរុបបច្ចុប្បន្ន

អត្រាលទ្ធភាពមានកូនតាមក្រុមអាយុជាក់លាក់ និងអត្រាលទ្ធភាពមានកូនសរុប អត្រាបង្កើតកូនទូទៅ អត្រាកំណើតដុលសម្រាប់រយៈពេលបីឆ្នាំមុនអង្កតាមតំបន់ កម្ពុជា ២០២១-២២

ក្រុមអាយុ	តំបន់		សរុប
	ទីប្រជុំជន	ជនបទ	
១០-១៤	០	០	០
១៥-១៩	៣៩	៥៥	៤៨
២០-២៤	១២៨	១៧៤	១៥៤
២៥-២៩	១២៧	១៦៦	១៤៩
៣០-៣៤	១០៧	១១២	១១០
៣៥-៣៩	៥៧	៦៤	៦១
៤០-៤៤	២៣	២៤	២៤
៤៥-៤៩	៣	៣	៣
TFR (១៥-៤៩)	២,៤	៣,០	២,៧
GFR	៨៥	១០០	៩៤
CBR	២០,៥	២០,១	២០,២

សម្គាល់: អត្រាលទ្ធភាពមានកូនតាមក្រុមអាយុជាក់លាក់ក្នុងចំណោមស្ត្រី ១.០០០នាក់ ។ គណនាអត្រានេះសម្រាប់រយៈពេល១-៣៦ ខែមុនការធ្វើអង្កេត ។

TFR អត្រាលទ្ធភាពមានកូនសរុបសំដៅលើស្ត្រីម្នាក់ៗ

GFR: ត្រាលទ្ធភាពមានកូនទូទៅសំដៅលើស្ត្រី ១.០០០ នាក់ដែលមានអាយុ ១៥-៤៤

CBR: អត្រាកំណើតដុលគណនាផ្អែកលើចំនួនប្រជាជនសរុប ១.០០០ នាក់អត្រាកំណើតដុល

តារាង ៥.២ អត្រាលទ្ធភាពមានកូនសរុបតាមចរិតលក្ខណៈអង្កេត

អត្រាលទ្ធភាពមានកូនសរុបរយៈពេល ៣ ឆ្នាំមុនអង្កេត ភាគរយស្ត្រីអាយុ ១៥-៤៩ ពរពោះបច្ចុប្បន្ន និងចំនួនកូនមធ្យមបង្កើតដោយស្ត្រីអាយុ ៤០-៤៩ ឆ្នាំតាមចរិតលក្ខណៈអង្កេត កម្ពុជា ២០២១-២២

ចរិតលក្ខណៈអង្កេត	អត្រាលទ្ធភាពមានកូនសរុប	ភាគរយស្ត្រីអាយុ ១៥-៤៩ កំពុងមានផ្ទៃពោះ	ចំនួនកូនមធ្យមបង្កើតដោយស្ត្រីអាយុ ៤០-៤៩ ឆ្នាំ
តំបន់			
ទីប្រជុំជន	២,៤	៣,៩	២,៧
ជនបទ	៣,០	៤,៥	៣,១
រាជធានី ខេត្ត			
បន្ទាយមានជ័យ	២,៦	៤,៤	២,៩
បាត់ដំបង	២,៩	៥,៣	៣,៣
កំពង់ចាម	៣,០	៤,២	៣,១
កំពង់ឆ្នាំង	២,៨	៥,៥	៣,៧
កំពង់ស្ពឺ	២,៥	៤,៩	៣,២
កំពង់ធំ	៣,២	៤,៤	២,៩
កំពត	២,៥	៣,៧	២,៩
កណ្តាល	២,៩	៤,៤	២,៨
កោះកុង	២,៩	៦,៦	៣,៦
ក្រចេះ	៣,៣	៥,៣	៣,០
មណ្ឌលគីរី	៣,១	៥,៤	៤,៤
ភ្នំពេញ	២,៣	៣,២	២,៤
ព្រះវិហារ	៣,០	៣,១	៣,៧
ព្រៃវែង	៣,៣	៣,៧	២,៨
ពោធិ៍សាត់	២,៩	៥,១	២,៩
រតនគិរី	២,៩	៤,៥	៤,២
សៀមរាប	២,៦	៣,៦	៣,០
ព្រះសីហនុ	២,៦	៤,៣	៣,១
ស្ទឹងត្រែង	៣,៤	៥,៩	៣,៨
ស្វាយរៀង	៣,០	៥,៩	២,៨
តាកែវ	២,៧	៣,៦	២,៨
ឧត្តរមានជ័យ	២,៥	៤,៧	៣,៣
កែប	២,៣	៤,០	៣,០
ប៉ៃលិន	២,៨	៥,៨	៣,៣
ត្បូងឃ្មុំ	២,៩	៤,០	២,៧
កម្រិតសិក្សាអប់រំ			
មិនបានចូលរៀន	៣,៤	៣,២	៣,៣
បឋមសិក្សា	៣,១	៤,៤	៣,០
មធ្យមសិក្សា	២,៦	៤,៤	២,៧
ខ្ពស់ជាងមធ្យមសិក្សា	២,៤	៤,៣	(២,១)
សន្ទស្សន៍បញ្ចកាគម្រោងសម្បត្តិ			
ទាបបំផុត	៣,៥	៦,២	៣,៤
ទាប	៣,០	៣,៦	៣,០
កណ្តាល	២,៧	៤,៤	៣,១
ខ្ពស់	២,៦	៤,៥	២,៨
ខ្ពស់បំផុត	២,២	៣,០	២,៥
សរុប	២,៧	៤,២	៣,០

សម្គាល់: អត្រាលទ្ធភាពមានកូនសរុបរយៈពេល ១-៣៦ខែ មុនអង្កេត។

តារាង ៥.៣.១ អត្រាលទ្ធភាពមានកូនតាមអាយុជាក់លាក់

អត្រាលទ្ធភាពមានកូនតាមក្រុមអាយុជាក់លាក់ ៥ ឆ្នាំមុនអង្កេតតាម អាយុម្តាយពេលសម្រាលកម្ពុជា ២០២១-២២

ក្រុមអាយុម្តាយ	ចំនួនឆ្នាំមុនអង្កេត			
	០-៤	៥-៩	១០-១៤	១៥-១៩
១០-១៤	[០]	១	១	១
១៥-១៩	៥១	៤៩	៤២	៣៧
២០-២៤	១៤៧	១៤២	១៥០	១៥១
២៥-២៩	១៤៧	១៤២	១៦១	១៦៤
៣០-៣៤	១០៧	១០២	១១៩	[១២២]
៣៥-៣៩	៥៨	៥៨	[៦៩]	
៤០-៤៤	២៣	[២៣]		
៤៥-៤៩	[៣]			

សម្គាល់: លទ្ធភាពបង្កើតកូនអាយុជាក់លាក់សម្រាប់ស្ត្រី ១.០០០ នាក់ ។ លេខក្នុងរង្វង់ក្រចកត្រូវបានដកចេញសម្រាប់ ការគណនា អត្រានេះត្រូវបានដកចេញពីលទ្ធភាពដែលបានសម្គាល់ ។ សម្រាប់រយៈពេល ០-៤ ឆ្នាំ អត្រាសម្រាប់ក្រុមអាយុ ១០-១៤ គឺផ្អែកលើទិន្នន័យរាប់ថយក្រោយពីស្ត្រីអាយុ ១៥-១៩ ឆ្នាំ។

តារាង ៥.៣.២ និន្នាការអត្រាលទ្ធភាពមានកូនតាមអាយុជាក់លាក់ និងអត្រាលទ្ធភាពមានកូនសរុប

អត្រាលទ្ធភាពមានកូនតាមអាយុជាក់លាក់ និងអត្រាលទ្ធភាពមានកូនសរុបសម្រាប់ ៣ ឆ្នាំមុនអង្កេតតាមក្រុមអាយុម្តាយ កម្ពុជា ២០២១-២២

ក្រុមអាយុម្តាយ	២០០៥				
	២០០០CDHS	CDHS	២០១០CDHS	២០១៤CDHS	២០២១-២២ CDHS
១៥-១៩	៤៤	៤៧	៤៦	៥៧	៤៨
២០-២៤	១៧៨	១៧៥	១៧៣	១៦២	១៥៤
២៥-២៩	១៩២	១៨០	១៦៧	១៥២	១៤៩
៣០-៣៤	១៦០	១៤២	១២១	១០២	១១០
៣៥-៣៩	១១១	៩០	៧១	៥១	៦១
៤០-៤៤	៥៧	៤១	២៨	១៧	២៤
៤៥-៤៩	១៣	៥	៤	៤	៣
TFR (១៥-៤៩)	៣,៨	៣,៤	៣,០	២,៧	២,៧

សម្គាល់: អត្រាលទ្ធភាពមានកូនតាមអាយុជាក់លាក់សម្រាប់ស្ត្រី ១.០០០ នាក់។ សម្រាប់ក្រុមអាយុ ៤៥-៤៩ អាចមានភាពលំអៀងបន្តិច ។

តារាង ៥.៤ ចំនួនកូនកើត និងចំនួនកូននៅរស់

ភាគរយគ្រប់ស្ត្រី និងស្ត្រីរៀបការរួចអាយុ ១៥-៤៩ តាមចំនួនកូនកើត ចំនួនកូនកើតមធ្យម និងចំនួនកូនរស់ ក្រុមអាយុ តាមចរិតលក្ខណៈអង្កេត កម្ពុជា ២០២១-២២

ក្រុមអាយុ	ចំនួនកូនកើត											សរុប	ចំនួនស្ត្រី កើតមធ្យម	ចំនួនកូន រស់មធ្យម	
	០	១	២	៣	៤	៥	៦	៧	៨	៩	១០+				
គ្រប់ស្ត្រី															
១៥-១៩	៩៣,៤	៥,៩	០,៧	០,០	០,០	០,០	០,០	០,០	០,០	០,០	០,០	១០០,០	២.៩៨១	០,០៧	០,០៧
២០-២៤	៥៤,១	៣៣,៧	១០,៦	១,៦	០,១	០,០	០,០	០,០	០,០	០,០	០,០	១០០,០	២.៥៨៩	០,៦០	០,៥៩
២៥-២៩	២៣,៣	៣២,០	៣៥,០	៨,១	១,៤	០,២	០,០	០,០	០,០	០,០	០,០	១០០,០	២.៩៨៦	១,៣៣	១,៣០
៣០-៣៤	១១,០	១៨,៤	៤៥,១	១៩,៩	៤,៤	១,០	០,២	០,១	០,០	០,០	០,០	១០០,០	៣.២៧២	១,៩២	១,៨៨
៣៥-៣៩	៧,៩	១០,៩	៣៦,០	៣០,៣	៩,៤	៤,២	០,៩	០,២	០,១	០,០	០,០	១០០,០	៣.៣៦៧	២,៤១	២,៣៤
៤០-៤៤	៦,៧	៨,១	២៨,០	២៩,៤	១៦,០	៦,៩	៣,០	១,២	០,៣	០,១	០,២	១០០,០	២.៥៩៨	២,៨៣	២,៦៧
៤៥-៤៩	៧,៤	៨,៩	២១,៧	២៣,៤	១៧,៩	១១,២	៥,៣	២,០	១,៤	០,៤	០,៣	១០០,០	១.៧០៤	៣,១៤	២,៩១
Total	២៩,៨	១៧,១	២៦,៣	១៦,០	៦,៣	២,៨	១,១	០,៤	០,២	០,០	០,០	១០០,០	១៩.៤៩៦	១,៦៨	១,៦២
ស្ត្រីរៀបការរួច															
១៥-១៩	៤៤,៤	៤៩,៦	៦,១	០,០	០,០	០,០	០,០	០,០	០,០	០,០	០,០	១០០,០	៣៣៥	០,៦២	០,៦១
២០-២៤	២០,៨	៥៧,៣	១៨,៨	២,៩	០,១	០,០	០,០	០,០	០,០	០,០	០,០	១០០,០	១.៣៨៤	១,០៤	១,០៣
២៥-២៩	៩,៣	៣៦,១	៤២,៧	៩,៩	១,៧	០,២	០,០	០,០	០,០	០,០	០,០	១០០,០	២.៣៦៥	១,៥៩	១,៥៧
៣០-៣៤	៤,៤	១៨,៤	៤៨,៨	២២,១	៤,៩	១,១	០,២	០,១	០,០	០,០	០,០	១០០,០	២.៨៤០	២,០៩	២,០៥
៣៥-៣៩	១,៩	៩,៥	៣៩,២	៣៣,១	១០,២	៤,៧	១,០	០,៣	០,២	០,០	០,០	១០០,០	២.៩០២	២,៦១	២,៥៣
៤០-៤៤	២,៦	៦,៥	២៩,០	៣១,៩	១៧,៦	៧,២	៣,២	១,៤	០,៤	០,១	០,២	១០០,០	២.២៦២	៣,០១	២,៨៥
៤៥-៤៩	២,៩	៧,៥	២១,៨	២៥,៦	១៩,៦	១២,០	៥,៨	២,៣	១,៧	០,៤	០,៤	១០០,០	១.៤០៤	៣,៣៩	៣,១៣
សរុប	៦,៩	២១,២	៣៥,៤	២១,៨	៨,៥	៣,៧	១,៤	០,៥	០,៣	០,១	០,១	១០០,០	១៣.៤៩២	២,២៦	២,១៧

តារាង ៥.៥ គម្រោងកំណើត

តារាងនៃកំណើតក្រៅពីកំណើតដំបូងរយៈពេល ៥ ឆ្នាំមុនអង្កេតតាមចំនួនខែតាំងពីកំណើតមុន និងចំនួនចន្លោះ កណ្តាលខែពីកំណើតមុនតាមបរិច្ចាគណៈ
អង្កេត កម្ពុជាឆ្នាំ ២០២១-២២

	ចំនួនខែតាំងពីកំណើតមុន						សរុប	ចំនួនកំណើត មិនមែនដំបូង	មេដ្យាន ខែពី កំណើតមុន
	៧-១៧	១៨-២៣	២៤-៣៥	៣៦-៤៧	៤៨-៥៩	៦០+			
បរិច្ចាគណៈអង្កេត									
អាយុម្តាយ									
១៥-១៩	*	*	*	*	*	*	១០០.០	២០	*
២០-២៩	៥.៥	១០.៣	២២.៨	២០.២	១៦.៧	២៤.៦	១០០.០	១,៥៨២	៤២.៣
៣០-៣៩	២.៤	៥.៦	១៣.៤	១៤.២	១៤.៣	៥០.១	១០០.០	២,៩៧១	៦០.១
៤០-៤៩	៤.២	៥.៣	១១.១	៩.៨	៧.៩	៦១.៧	១០០.០	៥២៥	-
ភេទកំណើតមុន									
ប្រុស	៣.៩	៧.៧	១៦.១	១៥.៨	១៤.៦	៤២.០	១០០.០	២,៦៥៤	៥៣.៣
ស្រី	៣.៤	៦.៥	១៦.២	១៥.៣	១៤.១	៤៤.៥	១០០.០	២,៤៤៥	៥៥.៣
ការរស់រានកំណើតមុន									
រស់	៣.៥	៦.៨	១៥.៨	១៥.៦	១៤.៥	៤៣.៨	១០០.០	៤,៩៨៤	៥៤.៨
ស្លាប់	១១.៥	២១.៧	២៩.៦	១០.៩	៨.២	១៨.២	១០០.០	១១៥	៣០.៨
លំដាប់កំណើត									
២-៣	៣.៣	៦.៦	១៦.១	១៦.១	១៥.២	៤២.៧	១០០.០	៤,២៣៨	៥៤.០
៤-៦	៤.៩	៩.៤	១៥.៩	១២.០	១០.៥	៤៧.៣	១០០.០	៨០៥	៥៦.៧
៧+	១១.៨	១៥.០	២៣.៣	២១.១	៦.៨	២១.៩	១០០.០	៥៦	៣៦.០
តំបន់									
ទីប្រជុំជន	៤.៣	៨.៣	១៥.៦	១៥.២	១២.៨	៤៣.៨	១០០.០	១,៩៤៨	៥៣.៧
ជនបទ	៣.៣	៦.៤	១៦.៤	១៥.៧	១៥.៣	៤២.៨	១០០.០	៣,១៥០	៥៤.៦
រាជធានី ខេត្ត									
បន្ទាយមានជ័យ	៣.៩	៩.៤	១១.៧	១៥.៣	១៣.៩	៤៥.៨	១០០.០	២១០	៥៧.១
បាត់ដំបង	៤.៣	៥.៦	១៤.៩	១៧.៧	១៨.៥	៣៩.០	១០០.០	៣៩៦	៥២.៣
កំពង់ចាម	៧.២	៧.៥	១២.៩	១២.៧	១៥.០	៤៤.៧	១០០.០	៣១៥	៥៦.៨
កំពង់ឆ្នាំង	៣.៦	១០.៥	២២.០	១៥.០	១៣.១	៣៥.៨	១០០.០	១៨០	៤៦.៩
កំពង់ស្ពឺ	៣.៧	៥.៩	១១.៧	១៣.១	១៤.២	៥១.៤	១០០.០	២៧៦	៦១.៦
កំពង់ធំ	៤.០	៧.៥	១៦.៤	១២.៨	១៦.៥	៤២.៨	១០០.០	២៦៨	៥៣.៧
កំពត	២.៩	៨.៤	១៤.៤	១៤.៨	១៤.៩	៤៤.៧	១០០.០	១៨៧	៥៦.១
កណ្តាល	៤.៤	៦.២	១៧.៦	១៩.១	១២.០	៤០.៧	១០០.០	៣៦៨	៥២.១
កោះកុង	៥.៣	៣.៩	២០.២	១៣.៤	១៦.៧	៤០.៦	១០០.០	៣៨	៥៣.៣
ក្រចេះ	០.៣	៥.២	២៣.៦	១៧.៦	១២.៩	៤០.៤	១០០.០	១៤២	៥១.២
មណ្ឌលគីរី	៤.១	៦.៤	១២.៣	១៤.៧	២០.១	៤២.៣	១០០.០	៤០	៥៥.៤
ភ្នំពេញ	៣.៨	៩.៣	១៧.១	១១.៧	១៣.៣	៤៤.៨	១០០.០	៧០៨	៥៣.៨
ព្រះវិហារ	៤.៤	៨.៥	១៥.៩	១៦.៧	១៨.០	៣៦.៦	១០០.០	៩៦	៥១.៥
ព្រៃវែង	១.៣	៥.២	១៧.៨	១៨.០	១៤.២	៤៣.៦	១០០.០	៣៣០	៥៤.៦
ពោធិសាត់	១.២	៥.៩	១៧.១	២៥.៨	១២.៧	៣៧.៤	១០០.០	១២៩	៤៨.១
រតនគិរី	៥.៦	៣.៣	១៤.១	១៦.៧	១៥.៣	៤៥.០	១០០.០	៩៦	៥៧.៨
សៀមរាប	៤.០	៨.៤	១៧.៦	១៤.៣	១៤.៣	៤១.៣	១០០.០	៤២៩	៥០.៩
ព្រះសីហនុ	២.៨	៧.៩	២២.៤	១១.៨	១២.៥	៤២.៧	១០០.០	៦២	៥៣.៧
ស្ទឹងត្រែង	៣.៣	៧.៣	១៩.៤	១៥.៧	១៥.០	៣៩.៣	១០០.០	៦៨	៥៣.៩
ស្វាយរៀង	៣.០	៩.៣	១៤.២	១២.៣	១៣.២	៤៨.០	១០០.០	១៩៨	៥៧.៧

តារាង	៣.១	៤.៤	១៤.៧	១៧.៨	១៣.០	៤៧.០	១០០.០	២៦០	៥៧.១
ឧត្តរមានជ័យ	៤.៦	៦.៤	៩.២	១៣.៤	១៨.៥	៤៧.៩	១០០.០	៦៥	៥៩.១
កែប	៦.៩	៨.១	១៨.៥	១៥.៧	១៦.៨	៣៤.០	១០០.០	១៤	៤៨.៦
ប៉ៃលិន	៥.០	៧.០	១៨.៤	១៧.១	១៣.០	៣៩.៤	១០០.០	២៨	៥១.១
ក្បុងឃុំ	១.១	៤.០	១៦.៥	២៣.៣	១១.៨	៤៣.៣	១០០.០	១៩៥	៥៥.៤
កម្រិតសិក្សាអប់រំ									
មិនបានចូលរៀន	៤.២	៥.៨	១៥.១	១២.៨	១៣.៦	៤៨.៥	១០០.០	៧១២	៥៨.៧
បឋមសិក្សា	៣.០	៥.៤	១៥.១	១៣.៨	១៤.១	៤៨.៧	១០០.០	២,៣២៧	៥៩.០
មធ្យមសិក្សា	៤.០	៨.៥	១៨.០	១៧.៥	១៤.៩	៣៧.១	១០០.០	១,៧៨៣	៤៩.៥
ខ្ពស់ជាងមធ្យមសិក្សា	៦.១	១៦.៦	១៥.៤	២៤.២	១៥.៣	២២.៤	១០០.០	២៧៥	៤០.៨
សន្ទស្សន៍បញ្ជាក់ភាគទ្រព្យសម្បត្តិ									
ទាបបំផុត	៤.៤	៧.១	១៧.២	១៦.០	១៥.៨	៣៩.៤	១០០.០	១,១៦៧	៥១.៦
ទាប	២.៨	៥.៤	១៤.៨	១៥.៩	១៥.៤	៤៥.៨	១០០.០	៩៥៧	៥៦.៨
កណ្តាល	៣.២	៦.៥	១៧.៥	១៦.៦	១២.៥	៤៣.៧	១០០.០	៩០៧	៥៣.៥
ខ្ពស់	៣.២	៧.៥	១៥.៥	១៥.១	១៣.៦	៤៥.១	១០០.០	១,១០៤	៥៥.៩
ខ្ពស់បំផុត	៤.៥	៩.១	១៥.៦	១៤.២	១៤.១	៤២.៦	១០០.០	៩៦៤	៥៣.៥
សរុប	៣,៧	៧,១	១៦,១	១៥,៥	១៤,៣	៤៣,២	១០០,០	៥,០៩៩	៥៤,១

សម្គាល់: កំណើតដំបូងមិនត្រូវរាប់បញ្ចូល។ គម្លាតសម្រាប់កំណើតច្រើន គឺជាចំនួនខែចាប់តាំងពីកំណើតមុនដែលបញ្ចប់ដោយកំណើតរស់ ។ សញ្ញាផ្កាយបញ្ជាក់ថាគួរលេខផ្នែកលើកំណើតអង្កតតិចជាង ២៥ ដែលមិនប្រើរមគុណាករណ៍ត្រូវបានលុបចោល។

តារាង ៥.៦ អត់រដូវ តមដំណេក និងការទុកពោះទំនេរក្រោយពេលសម្រាល

ភាគរយកំណើតរស់ និងស្លាប់កើតរយៈពេល ៣ ឆ្នាំមុនអង្កេតដែលម្តាយអត់រដូវ ការតមដំណេកនិងការទុកពោះទំនេរក្រោយពេលសម្រាលតាមចំនួនខែចាប់តាំងពីកំណើត និងមេដ្យាន និងមធ្យមនៃរយៈពេល កម្ពុជាឆ្នាំ ២០២១-២២

អាយុម្តាយពេលផ្តល់កំណើត	ភាគរយកំណើតដែលម្តាយ			ចំនួនកំណើត
	អត់រដូវ	តមដំណេក	ទុកពោះទំនេរ ^១	
<២	៩២,២	៩៧,១	៩៩,៥	២៦៥
២-៣	៦៣,១	៦៥,៤	៨៤,៤	២៩០
៤-៥	៤៥,៦	៣០,៦	៥៦,៥	២៧៧
៦-៧	៣៥,៣	២០,១	៤៥,៥	២៨៥
៨-៩	២៧,៣	១១,៩	៣២,៦	២៧៩
១០-១១	១៦,៩	១០,៨	២៣,៩	២៧៤
១២-១៣	១១,២	៨,៦	១៧,៣	២៨៦
១៤-១៥	៩,៧	៧,១	១៤,០	២៤៤
១៦-១៧	១១,១	៩,១	១៨,០	២៧៧
១៨-១៩	៤,៤	៧,៧	១១,៤	២៨៨
២០-២១	២,៨	៧,២	៨,៨	២៧៦
២២-២៣	២,៨	៤,៥	៦,០	២៧៧
២៤-២៥	៣,៦	៦,៦	៧,៧	៣០៦
២៦-២៧	២,៤	៥,៥	៧,៧	២៥៩
២៨-២៩	២,៧	១,៨	៤,៣	២៤៣
៣០-៣១	០,៦	១,៦	២,២	២២០
៣២-៣៣	១,៥	២,៣	៣,២	២៤៥
៣៤-៣៥	០,៦	២,៤	៣,០	២៤២
សរុប	១៩,១	១៧,១	២៥,៥	៤.៨៣៣
មេដ្យាន	៤,៨	៤,១	៦,៤	na
មធ្យម	៧,៧	៧,០	៩,៩	na

សម្គាល់៖ ការគណនាផ្អែកតាមស្ថានភាពពេលអង្កេត។

na = ខកខាន

^១ រាប់បញ្ចូលកំណើតរស់ និងកូនស្លាប់កើតដែលម្តាយអត់រដូវ ឬតមដំណេក (ឬទាំងពីរ) ក្រោយសម្រាល

^២ រាប់បញ្ចូលកំណើតរស់ និងកូនស្លាប់កើត

តារាង ៥.៧ មេដ្ឋានរយៈពេលអត់រដូវ តមដំណែក និងការទុកពោះទំនេរក្រោយពេលសម្រាល

មេដ្ឋានចំនួនខែអត់រដូវ តមដំណែក និងការទុកពោះទំនេរក្រោយពេលសម្រាលជាមួយកំណត់រស់ និងកំណើតស្លាប់កើតរយៈពេល ៣ ឆ្នាំមុនអង្កេតតាមលក្ខណៈអង្កេត កម្ពុជា ២០២១-២២

ចរិតលក្ខណៈអង្កេត	តមដំណែកក្រោយពេលសម្រាល		
	អត់រដូវក្រោយពេលសម្រាល	សម្រាល	ទុកពោះទំនេរក្រោយពេលសម្រាល ^១
អាយុម្តាយ			
១៥-២៩	៤,៧	៤,០	៦,២
៣០-៤៩	៤,៩	៤,២	៦,៧
តំបន់			
ទីប្រជុំជន	៣,៩	៤,១	៥,៤
ជនបទ	៥,៧	៤,១	៧,១
រាជធានី ខេត្ត			
បន្ទាយមានជ័យ	(១១,០)	(៦,៧)	(១៩,៤)
បាត់ដំបង	(៤,៧)	(៣,៥)	(៦,៩)
កំពង់ចាម	(៤,៩)	(៤,២)	(៦,០)
កំពង់ឆ្នាំង	៥,៨	(៣,២)	៦,១
កំពង់ស្ពឺ	(៤,៧)	(៤,០)	*
កំពង់ធំ	(៨,០)	(៣,៣)	(៨,៦)
កំពត	(៦,៦)	(៣,៤)	(៨,៧)
កណ្តាល	(៣,៦)	(៣,៩)	(៥,៨)
កោះកុង	(៤,៤)	(៤,៣)	(៧,២)
ក្រចេះ	(៥,៤)	(៥,៤)	(៦,៩)
មណ្ឌលគីរី	(៣,៨)	(៣,០)	(៤,៥)
ភ្នំពេញ	(៣,៧)	(៤,២)	(៥,២)
ព្រះវិហារ	(៧,៥)	៤,២	(៩,០)
ព្រៃវែង	(៥,៤)	(៤,៨)	(៦,៦)
ពោធិសាត់	(៧,៤)	(៤,៦)	(៩,៣)
រតនគិរី	(៥,៤)	*	(៦,២)
សៀមរាប	(៤,៦)	(៣,៣)	(៦,១)
ព្រះសីហនុ	(៥,៤)	(៣,៩)	(៦,៣)
ស្ទឹងត្រែង	(៦,៨)	(៣,៧)	(៦,៨)
ស្វាយរៀង	(៥,៦)	(៣,៨)	(៦,៥)
តាកែវ	(៤,៣)	(៤,៥)	(៥,៥)
ឧត្តរមានជ័យ	(៤,៣)	(៣,៣)	(៥,២)
កែប	(៤,៣)	(៣,៤)	(៥,៦)
ប៉ៃលិន	(៤,៤)	(៣,៩)	(៥,៧)
ត្បូងឃ្មុំ	(៤,៦)	(៤,៨)	(៦,៣)
កម្រិតសិក្សាអប់រំ			
មិនបានចូលរៀន	៥,៨	៤,៨	៦,៨
បឋមសិក្សា	៦,០	៤,០	៧,២
មធ្យមសិក្សា	៤,៤	៤,១	៦,១
ខ្ពស់ជាងមធ្យមសិក្សា	៣,៣	៤,១	៤,៣
សន្ទស្សន៍បញ្ហាកាតព្រល្យសម្បត្តិ			
ទាបបំផុត	៧,២	៤,០	៨,៤
ទាប	៥,៧	៤,៩	៧,០
កណ្តាល	៤,៦	៣,៦	៦,៤
ខ្ពស់	៤,១	៤,២	៥,៩
ខ្ពស់បំផុត	៣,៩	៣,៩	៤,៩
សរុប	៤,៨	៤,១	៦,៤

សម្គាល់៖ មេដ្ឋានគណនាផ្អែកតាមស្ថានភាពពេលអង្កេត (ស្ថានភាពបច្ចុប្បន្ន)។ តួលេខក្នុងរង្វង់ក្រចកជាកំណើតមិនប្រើមេគុណសម្រាប់ស្ត្រីអាយុ ២៥-៤៩ កំណើតត្រូវបានលប់។

^១ រាប់បញ្ចូលកំណើតរស់ និងកូនស្លាប់កើតដែលម្តាយអត់រដូវ ឬតមដំណែក (ឬទាំងពីរ) ក្រោយសម្រាល។

តារាង ៥.៨ អាយុមានរដូវដំបូង

ភាគរយស្ត្រីអាយុ ១៥-៤៩ ឆ្នាំមករដូវលើកដំបូងតាមក្រុមអាយុជាក់លាក់ជាក់លាក់ ភាគរយស្ត្រីមិនដែលមានមករដូវសោះ និងអាយុជាមធ្យមនៅពេលមករដូវ យោងតាមអាយុបច្ចុប្បន្ន កម្ពុជា ២០២១-២០២២

អាយុបច្ចុប្បន្ន	អាយុនៅពេលមករដូវ						ភាគរយដែលមិនដែលមានមករដូវសោះ			អាយុមធ្យមនៅពេលមករដូវ	
	≤១០	១១	១២	១៣	១៤	១៥+	មករដូវសោះ	មិនដឹង	សរុប	ចំនួនស្ត្រី	រដូវ
១៥-១៩	០,១	១,០	១១,១	២១,៣	៣១,៧	៣២,៥	២,២	០,២	១០០,០	២.៩៨១	១៤,០
២០-២៤	០,១	០,៨	៦,៦	១៤,១	២៥,៤	៥១,២	០,៥	១,២	១០០,០	២.៥៨៩	១៤,៧
២៥-២៩	០,២	០,៣	៤,១	១៣,១	២៣,៤	៥៧,៥	០,៧	០,៧	១០០,០	២.៩៨៦	១៥,០
៣០-៣៤	០,២	០,៣	២,៨	៨,៥	២០,៩	៦៥,៨	០,៧	០,៧	១០០,០	៣.២៧២	១៥,៣
៣៥-៣៩	០,១	០,៣	១,៨	៩,៣	១៨,៣	៦៨,៦	០,៧	០,៩	១០០,០	៣.៣៦៧	១៥,៥
៤០-៤៤	០,២	០,២	១,៨	៨,២	១៧,៣	៧០,៨	០,៧	០,៩	១០០,០	២.៥៩៨	១៥,៧
៤៥-៤៩	០,០	០,២	១,៣	៥,៣	១៤,១	៧៥,៩	២,៤	០,៧	១០០,០	១.៧០៤	១៦,០
សរុប	០,១	០,៥	៤,៣	១១,៧	២២,០	៥៩,៥	១,១	០,៨	១០០,០	១៩.៤៩៦	១៥,១

តារាង ៥.៩ អាយុអស់រដូវ

ភាគរយនៃស្ត្រីអាយុ ៣០-៤៩ ឆ្នាំអស់រដូវតាមក្រុមអាយុ កម្ពុជា ២០២១-២០២២

អាយុ	ភាគរយអស់រដូវ ^១	ចំនួនស្ត្រី
៣០-៣៤	៣,៣	៣.២៧២
៣៥-៣៩	៦,១	៣.៣៦៧
៤០-៤១	៦,២	១.២៩១
៤២-៤៣	៩,២	៩៨៩
៤៤-៤៥	១៣,៣	៦៥០
៤៦-៤៧	២០,៦	៧៤០
៤៨-៤៩	៣៤,៦	៦៣១
Total	៨,៦	១០.៩៤០

សម្គាល់: ^១ ភាគរយនៃស្ត្រីដែល (១) ទុកពោះទំនេរ និង (២) បានសម្រាលកូនរយៈពេល ៥ ឆ្នាំចុងក្រោយនេះ ហើយមិនមានរដូវ និង (៣) ដែលលក្ខខណ្ឌបន្ថែមត្រូវបានអនុវត្ត៖ (ក) ដែលការមករដូវចុងក្រោយរយៈពេល ៦ខែ ឬច្រើនមុនអង្កត ឬ (ខ) ប្រកាសថាអស់រដូវ ឬបានវះកាត់ស្បូន ឬ (គ) មិនដែលមានមករដូវសោះ

តារាង ៥.១០ អាយុផ្តល់កំណើតដំបូង

ភាគរយស្ត្រីអាយុ ១៥-៤៩ ឆ្នាំផ្តល់កំណើតរស់តាមអាយុជាក់លាក់ ភាគរយស្ត្រីមិនធ្លាប់ផ្តល់កំណើតរស់ និងមេដ្យានអាយុ ពេលសម្រាលកូនដំបូង តាមអាយុបច្ចុប្បន្ន កម្ពុជា ២០២១-២០២២

អាយុបច្ចុប្បន្ន	ភាគរយផ្តល់កំណើតរស់តាមអាយុជាក់លាក់					ភាគរយមិនធ្លាប់ផ្តល់កំណើតរស់	ចំនួនស្ត្រី	មេដ្យានអាយុពេលសម្រាលកូនដំបូង
	១៥	១៨	២០	២២	២៥			
១៥-១៩	០,១	na	na	na	na	៩៣,៤	២.៩៨១	a
២០-២៤	០,៤	៧,៤	២២,៩	na	na	៥៤,១	២.៥៨៩	a
២៥-២៩	០,៣	៧,៣	២១,១	៤០,០	៦៤,៣	២៣,៣	២.៩៨៦	២៣,១
៣០-៣៤	០,៣	៥,៤	១៦,៣	៣៥,២	៦១,១	១១,០	៣.២៧២	២៣,៧
៣៥-៣៩	០,៧	៦,១	១៨,០	៣៥,៣	៦១,៦	៧,៩	៣.៣៦៧	២៣,៦
៤០-៤៤	១,២	៨,៩	២៥,០	៤៣,៦	៦៤,៦	៦,៧	២.៥៩៨	២២,៩
៤៥-៤៩	១,៣	១១,៣	២៦,៣	៤៦,៩	៦៨,១	៧,៤	១.៧០៤	២២,៤
២០-៤៩	០,៦	៧,៤	២០,៩	na	na	១៨,៣	១៦.៥១៥	a
២៥-៤៩	០,៧	៧,៣	២០,៦	៣៩,៣	៦៣,៤	១១,៧	១៣.៩២៦	២៣,៣

na = ឱកាស

a = ត្រូវបានកាត់ចោលដោយតិចជាង ៥០%ស្ត្រីទាំងនោះសម្រាលកូនមុនពេលឈានដល់អាយុដំបូងក្នុងក្រុមអាយុ

តារាង ៥.១១ មេដ្ឋានអាយុផ្តល់កំណើតដំបូង

មេដ្ឋានអាយុពេលសម្រាលកូនដំបូងក្នុងចំណោមស្ត្រីអាយុ ២០-៤៩ ឆ្នាំ និងអាយុ ២៥-៤៩ ឆ្នាំ តាមចរិលក្លរណៈអង្កេតកម្ពុជា ២០២១-២០២២

ចរិលក្លរណៈអង្កេត	អាយុស្ត្រី	
	២៥-៤៩	៣០-៤៩
តំបន់		
ទីប្រជុំជន	២៤,១	២៤,០
ជនបទ	២២,៧	២២,៨
រាជធានី ខេត្ត		
បន្ទាយមានជ័យ	២២,៩	២២,៩
បាត់ដំបង	២៣,០	២៣,២
កំពង់ចាម	២៣,៣	២៣,៦
កំពង់ឆ្នាំង	២៣,៤	២៣,៣
កំពង់ស្ពឺ	២៣,១	២៣,១
កំពង់ធំ	២២,៧	២៣,១
កំពត	២២,០	២១,៨
កណ្តាល	២៣,៥	២៣,៦
កោះកុង	២២,៣	២២,០
ក្រចេះ	២២,៧	២៣,០
មណ្ឌលគីរី	២១,២	២១,៥
ភ្នំពេញ	២៤,៧	២៤,៥
ព្រះវិហារ	២១,៨	២១,៩
ព្រៃវែង	២៣,២	២៣,០
ពោធិសាត់	២៤,០	២៣,៩
រតនគិរី	២០,៦	២១,១
សៀមរាប	២៣,៤	២៣,៤
ព្រះសីហនុ	២៣,១	២២,៩
ស្ទឹងត្រែង	២១,៧	២១,៧
ស្វាយរៀង	២៣,០	២៣,០
តាកែវ	២៣,៥	២៣,២
ឧត្តរមានជ័យ	២២,០	២២,១
កែប	២២,៤	២២,៣
ប៉ៃលិន	២២,៥	២២,៥
ត្បូងឃ្មុំ	២២,៥	២២,៩
កម្រិតសិក្សាអប់រំ		
មិនបានចូលរៀន	២២,០	២២,២
បឋមសិក្សា	២២,៨	២២,៩
មធ្យមសិក្សា	២៣,៥	២៣,៨
ខ្ពស់ជាងមធ្យមសិក្សា	a	២៧,៥
សន្ទស្សន៍បញ្ជាក់ភាគទ្រព្យសម្បត្តិ		
ទាបបំផុត	២២,៥	២២,៩
ទាប	២២,៩	២៣,១
កណ្តាល	២៣,០	២២,៩
ខ្ពស់	២៣,៣	២៣,៣
ខ្ពស់បំផុត	២៤,៣	២៤,០
សរុប	២៣,៣	២៣,៣

a = ត្រូវបានកាត់ចោលដោយតិចជាង ៥០%ស្ត្រីទាំងនោះសម្រាលកូនមុនពេលឈានដល់អាយុដំបូងក្នុងក្រុមអាយុ

តារាង ៥.១២ ការពពោះវ័យជំទង់

កាករយស្ត្រីអាយុ ១៥-១៩ ឆ្នាំធ្លាប់ផ្តល់កំណើតរស់ ធ្លាប់រលូត/រំលូត មានគភ៌កូនដំបូងនិងធ្លាប់មានគភ៌តាមចរិតលក្ខណៈអង្កេត កម្ពុជា ២០២១-២២

ចរិតលក្ខណៈអង្កេត	កាករយស្ត្រីអាយុ ១៥-១៩ ឆ្នាំដែល				
	ធ្លាប់ផ្តល់កំណើតរស់	ធ្លាប់រលូត /រំលូត ១	កំពុង ពពោះ	ធ្លាប់ ពពោះ	ចំនួនស្ត្រី
អាយុ					
១៥	០,៤	០,០	០,៨	១,២	៦៧០
១៦	១,៧	០,០	០,៩	២,៧	៦៩២
១៧	៤,០	១,០	១,៦	៦,៤	៦៣១
១៨	១០,៥	២,៤	២,៩	១៤,០	៥៤០
១៩	២២,២	៦,៨	៨,៥	៣០,២	៤៤៨
តំបន់					
ទីប្រជុំជន	៥,២	៣,០	២,២	៨,៣	១.១៤៤
ជនបទ	៧,៥	០,៩	២,៧	១០,០	១.៨៣៧
រាជធានី ខេត្ត					
បន្ទាយមានជ័យ	៨,១	១,៣	២,៣	១១,៧	១៥៤
បាត់ដំបង	៥,៤	១,៥	២,៩	៨,៣	២២៤
កំពង់ចាម	៤,២	០,០	១,២	៥,៤	១៦៨
កំពង់ឆ្នាំង	៩,១	០,៧	២,៨	១១,០	១០៣
កំពង់ស្ពឺ	៤,៤	២,៥	២,២	៧,៥	១៧៥
កំពង់ធំ	៥,១	២,៩	១,៣	៧,៥	១២៩
កំពត	៤,៤	០,៦	២,៥	៧,០	១៣២
កណ្តាល	៣,៥	២,០	០,៩	៤,៤	២២៨
កោះកុង	៩,១	១,៣	៥,០	១៥,៤	២២
ក្រចេះ	១១,៩	០,០	៥,៦	១៤,៦	៦៦
មណ្ឌលគីរី	៩,២	១,០	២,៦	១១,៧	២០
ភ្នំពេញ	៦,៣	៣,៣	២,៥	៩,៧	៤២១
ព្រះវិហារ	១៣,៣	២,១	២,៣	១៥,៦	៥៨
ព្រៃវែង	៥,៩	០,៩	១,៨	៧,៤	១៩២
ពោធិ៍សាត់	៥,២	០,០	៣,៥	៨,៧	៥៧
រតនគិរី	១៧,១	១,១	១,៣	១៨,៤	៥៤
សៀមរាប	៦,៥	០,៦	៣,២	៩,៧	២១៦
ព្រះសីហនុ	៧,៣	៣,៣	៤,៨	១៣,៨	៣៣
ស្ទឹងត្រែង	១៧,៣	៤,០	៧,៩	២៤,៦	៣៩
ស្វាយរៀង	៧,៥	៤,៥	១,០	៩,៦	១០១
តាកែវ	៥,១	១,៣	២,៩	៧,៩	១៩៧
ឧត្តរមានជ័យ	៥,៥	១,០	៣,៤	៩,៩	៣៣
កែប	៧,១	១,៦	១,៥	៩,៦	៨
ប៉ៃលិន	៩,៥	៣,២	៤,៨	១៤,៣	១៦
ត្បូងឃ្មុំ	១០,០	០,៦	៤,៤	១៣,៦	១៣៥
កម្រិតសិក្សាអប់រំ					
មិនបានចូលរៀន	៣១,៨	៣,៦	៥,៤	៣៥,២	៥០
បឋមសិក្សា	១៤,០	២,៩	៦,៣	២០,៦	៥៣២
មធ្យមសិក្សា	៤,៦	១,៤	១,៧	៦,៥	២.៣២០
ខ្ពស់ជាងមធ្យមសិក្សា	០,០	០,០	០,០	០,០	៨០
សន្ទស្សន៍បញ្ហាកាតព្រល្យសម្បត្តិ					
ទាបបំផុត	១១,៣	២,០	៥,២	១៦,១	៥៣១
ទាប	៧,១	០,៣	១,៨	៩,០	៦០៧
កណ្តាល	៦,០	២,៣	៣,២	៩,៥	៦០០
ខ្ពស់	៥,៤	២,១	២,៤	៨,៦	៦៥៨
ខ្ពស់បំផុត	៣,៨	១,៨	០,៤	៤,២	៥៨៥
សរុប	៦,៦	១,៧	២,៥	៩,៣	២.៩៨១

តារាង ៥.១៣ តវិយាបទរួមភេទ និងសុខភាពបន្តពូជអាយុក្រោម ១៥ ឆ្នាំ

ក្នុងចំណោមស្ត្រី និងបុរសអាយុ ១៥-១៩ ឆ្នាំ ភាគរយចាប់ផ្តើមរួមភេទ បានរៀបការរួច កំណើត/ឪពុកនៅរស់ កំណើតអាយុក្រោម ១៥ឆ្នាំ តាមភេទ និងភាគរយ ឬស្ត្រីធ្លាប់ពពោះមុនអាយុ ១៥ ឆ្នាំ កម្ពុជា ២០២១-២០២២

ភេទ	រួមភេទអាយុក្រោម ១៥ ឆ្នាំ	រៀបការអាយុ ក្រោម ១៥ ឆ្នាំ	កំណើត/ឪពុកនៅរស់		ចំនួន
			កំណើតអាយុក្រោម ១៥ឆ្នាំ	ពពោះអាយុ ក្រោម ១៥ ឆ្នាំ	
ស្ត្រី	១,០	១,៨	០,១	០,២	២.៩៨១
បុរស	០,១	០,០	០,០	na	១.៥៥៩

na = ខកខាន

តារាង ៥.១៤ លទ្ធផលនៃការពិភាក្សាតាមចរិតលក្ខណៈអង្កេត

ភាគរយបញ្ចប់ការពិភាក្សាក្នុងរយៈពេល ៣ ឆ្នាំមុនអង្កេតតាមប្រភេទលទ្ធផល តាមចរិតលក្ខណៈអង្កេត កម្ពុជា ២០២១-២២

ចរិតលក្ខណៈអង្កេត	លទ្ធផលនៃការពិភាក្សា				សរុប	ចំនួនពិភាក្សា
	កំណើតរស់	ស្លាប់កើត ^១	រលូត ^២	រំលូត		
អាយុពិភាក្សា						
<២០	៧៨,៣	០,៦	១៥,១	៦,០	១០០,០	៥១៧
២០-២៤	៨៥,៥	០,២	៩,៨	៤,៥	១០០,០	១.៤០០
២៥-៣៤	៧៩,៩	០,៣	១១,៤	៨,៣	១០០,០	៣.០៩១
៣៥-៤៤	៦៨,០	០,៣	១៥,៧	១៦,១	១០០,០	១.១០៨
៤៥-៤៩	(២៧,៤)	(០,០)	(៤២,០)	(៣០,៦)	(១០០,០)	៣៩
លំដាប់កំណើត						
ទីមួយ	៨៨,១	០,៥	៩,៥	១,៩	១០០,០	១.៦០៨
ទីពីរ	៨២,៣	០,២	១២,៣	៥,២	១០០,០	១.៧៣០
ទីបី	៧៧,០	០,៣	១៣,៧	៩,០	១០០,០	១.៣៨៣
ទីបួន	៧០,៦	០,១	១៣,៥	១៥,៨	១០០,០	៧០៩
ទីប្រាំ ឬលើស	៥៩,៤	០,៣	១៥,០	២៥,៣	១០០,០	៧២៦
តំបន់						
ទីប្រជុំជន	៧៤,៩	០,៣	១៣,៦	១១,២	១០០,០	២.៥២៧
ជនបទ	៨១,១	០,៣	១១,៥	៧,១	១០០,០	៣.៦២៩
រាជធានី ខេត្ត						
បន្ទាយមានជ័យ	៨៤,៣	០,៣	១០,៥	៤,៩	១០០,០	២០៨
បាត់ដំបង	៧៥,៩	០,៤	១១,៩	១១,៩	១០០,០	៤៦៨
កំពង់ចាម	៨៥,៤	០,០	១១,១	៣,៥	១០០,០	៣៣៥
កំពង់ឆ្នាំង	៨០,០	០,០	១៥,៩	៤,០	១០០,០	២២០
កំពង់ស្ពឺ	៨៧,២	០,៩	៩,៩	២,០	១០០,០	៣២០
កំពង់ធំ	៧២,៣	០,០	១៦,៥	១១,២	១០០,០	៣១៨
កំពត	៧៥,៦	០,៥	១២,៣	១១,៦	១០០,០	២៣៣
កណ្តាល	៧៧,១	០,០	១៧,២	៥,៧	១០០,០	៤៨៦
កោះកុង	៨០,៩	០,០	១៥,៨	៣,៣	១០០,០	៥០
ក្រចេះ	៨៥,៨	០,៤	៨,៤	៥,៤	១០០,០	១៥៥
មណ្ឌលគីរី	៨៥,១	០,០	៩,៥	៥,៤	១០០,០	៣៩
ភ្នំពេញ	៧២,៥	០,៣	១២,១	១៥,០	១០០,០	៩៧០
ព្រះវិហារ	៧០,៥	០,៣	១៤,៦	១៤,៦	១០០,០	១៣០
ព្រៃវែង	៨១,៥	០,៨	១១,៦	៦,១	១០០,០	៤១៥
ពោធិ៍សាត់	៧៨,៦	០,០	១៣,១	៨,២	១០០,០	១៤៩
រតនគិរី	៨៧,១	១,០	៩,១	២,៨	១០០,០	៨៩
សៀមរាប	៧៩,៧	០,០	១០,៣	១០,០	១០០,០	៤៥៥
ព្រះសីហនុ	៦៩,៥	០,៧	១៧,៣	១២,៥	១០០,០	៨៥
ស្ទឹងត្រែង	៧៨,៨	០,០	១០,៥	១០,៨	១០០,០	៧៨
ស្វាយរៀង	៧៦,១	០,០	១២,៤	១១,៥	១០០,០	២៦១
តាកែវ	៨១,៦	០,៤	១២,២	៥,៨	១០០,០	៣៣១
ឧត្តរមានជ័យ	៧៩,៦	០,៩	១០,៩	៨,៧	១០០,០	៧២
កែប	៧២,៤	០,០	៨,៩	១៨,៨	១០០,០	១៧
ប៉ៃលិន	៧១,៤	០,៧	១៤,៣	១៣,៦	១០០,០	៣៤
ត្បូងឃ្មុំ	៨៦,២	០,០	៨,១	៥,៧	១០០,០	២៣៦
កម្រិតសិក្សាអប់រំ						
មិនបានចូលរៀន	៨០,៤	០,១	១១,៩	៧,៦	១០០,០	៦៣១
បឋមសិក្សា	៧៧,៨	០,៣	១១,៩	១០,០	១០០,០	២.៥០៧
មធ្យមសិក្សា	៧៩,១	០,៤	១២,២	៨,៣	១០០,០	២.៥៧៥

ខ្ពស់ជាងមធ្យមសិក្សា	៧៧,៣	០,១	១៥,៩	៦,៨	១០០,០	៤៤៣
សន្ទស្សន៍បញ្ហាភាគទ្រព្យសម្បត្តិ						
ទាបបំផុត	៨០,៩	០,៣	១០,៨	៨,០	១០០,០	១.២៦៧
ទាប	៨៣,០	០,០	១១,៦	៥,៤	១០០,០	១.១១៨
កណ្តាល	៧៨,៧	០,៥	១២,៥	៨,៤	១០០,០	១.១៤០
ខ្ពស់	៧៨,១	០,៦	១២,៥	៨,៧	១០០,០	១.៣៣១
ខ្ពស់បំផុត	៧២,៩	០,០	១៤,២	១២,៩	១០០,០	១.៣០០
សរុប	៧៨,៦	០,៣	១២,៣	៨,៨	១០០,០	៦.១៥៦

^១ កំណើតស្លាប់កើតគឺជាការស្លាប់របស់ទារកអំឡុងពេលពរពោះក្នុងរយៈពេល ២៨ សប្តាហ៍ ឬលើស។ រយៈពេលពរពោះត្រូវបានរាយការណ៍ជាខែ កំណើតស្លាប់កើតក្នុងអំឡុងពេលពរពោះក្នុងរយៈពេល ៧ខែ ឬលើស។

^២ ការលូតកូនគឺជាការស្លាប់របស់ទារកអំឡុងពេលពរពោះក្នុងរយៈពេលតិចជាង ២៨ សប្តាហ៍។ នៅរយៈពេលពរពោះត្រូវបានរាយការណ៍ជាខែ កំណើតស្លាប់កើតក្នុងអំឡុងពេលពរពោះក្នុងរយៈពេលតិច ៧ខែ។

តារាង ៥.១៥ អត្រាវិលុតកូន

អត្រាវិលុតកូនតាមក្រុមអាយុជាក់លាក់ និងអត្រាវិលុតកូនសរុប និងអត្រាវិលុតកូនទូទៅ សម្រាប់ រយៈពេល ៣ ឆ្នាំមុនអង្កេត តាមតំបន់ កន្ទួត ២០២១-២២

ក្រុមអាយុ	តំបន់		សរុប
	ទីប្រជុំជន	ជនបទ	
១៥-១៩	៥	៣	៤
២០-២៤	៨	៨	៨
២៥-២៩	១៤	១៣	១៣
៣០-៣៤	១៥	១២	១៣
៣៥-៣៩	២២	៨	១៤
៤០-៤៤	៤	៧	៦
៤៥-៤៩	៤	៣	៣
TAR(១៥-៤៩)	០,៤	០,៣	០,៣
GAR	១៣	៩	១០

សម្គាល់៖ អត្រាវិលុតកូនតាមក្រុមអាយុជាក់លាក់ក្នុងចំណោមស្ត្រី ១.០០០នាក់ ។ តម្លៃគណនាក្នុងរង្វង់ក្រចក ត្រូវបានកាត់ចោល។ អត្រានេះសម្រាប់រយៈពេល ១-៣៦ ខែមុនការសម្ភាសន៍។ អត្រាសម្រាប់ក្រុមអាយុ ១០-១៤ ផ្អែកលើទិន្នន័យរាប់ថយក្រោយសម្រាប់ស្ត្រីអាយុ ១៥-១៧ ឆ្នាំ។
 TAR៖ អត្រាវិលុតកូនសរុបគឺសម្រាប់ក្នុងស្ត្រីម្នាក់
 GAR: អត្រាវិលុតកូនសម្រាប់ស្ត្រី ១.០០០នាក់អាយុពី ១៥-៤៤ ឆ្នាំ។

លទ្ធផលសំខាន់ៗ

- ការសម្រេចចិត្តក្នុងការមានកូនផ្សេងទៀត: ១៤% នៃស្ត្រីបច្ចុប្បន្នរៀបការរួចអាយុ ១៥-៤៩ ឆ្នាំ ចង់មានកូនមួយផ្សេងទៀតក្នុងរយៈពេល ២ ឆ្នាំ ១៧% ចង់រង់ចាំយ៉ាងហោចណាស់ ២ ឆ្នាំទៀត។
- ការកំណត់ចំនួនកូន: ៥៧% នៃស្ត្រី និងបុរសបច្ចុប្បន្នរៀបការរួចអាយុ ១៥-៤៩ ឆ្នាំ មិនចង់មានកូនទៀត បញ្ចប់អចិន្ត្រៃយ៍ ។
- ការសម្រេចចិត្តចំនួនកូន: នៅកម្ពុជា ស្ត្រី និងបុរស បច្ចុប្បន្នរៀបការរួចសម្រេចចិត្តចង់បានចំនួនកូនដូចគ្នាគឺ (កូន ៣,០ និងកូន ៣,១) ។
- មិនចង់បានកំណើត: មានតែ ៨១% នៃការពរពោះ និងកំណើតបច្ចុប្បន្នរយៈពេល ៣ ឆ្នាំ មុនអង្គការព្រះមហាក្សត្រចំពោះស្ត្រីចង់បាន ៨% ខុសពេលដែលស្ត្រីចង់បាន និង ១១% មិនចង់បានទាល់តែសោះ។
- ចង់បានកំណើត: អត្រាចង់មានកូនសរុបនៅកម្ពុជា គឺ ២,៤ នាក់ ធៀបនឹងអត្រាលទ្ធភាពមានកូនសរុបពិតប្រាកដស្មើ ២,៧ នាក់។ នេះបង្ហាញថាស្ត្រីនៅកម្ពុជាមានកូនមធ្យម ០,៣ នាក់ច្រើនជាងចំនួនកូនចង់មាន។

២ តំមានអំពីចំណង់ចំណូលចិត្តបង្កើតកំណើត អាចជួយអ្នករៀបចំកម្មវិធីផែនការគ្រួសារ វាយតម្លៃពីបំណងប្រាថ្នាក្នុងការមានកូន គម្លាតនៃការពរពោះ និងចំនួនកំណើតដែលមិនតាមប្រាថ្នា និងតម្រូវការសម្រាប់ការពន្យារកំណើត ឬកំណត់ការសម្រាលកូន។ ព័ត៌មានទាំងនេះបង្ហាញទម្រង់ចំណង់ចំណូលចិត្តក្នុងការបង្កើតកំណើតពេលអនាគត។

៦.១ ការសម្រេចចិត្តក្នុងការមានកូនផ្សេងទៀត

ការសម្រេចចិត្តក្នុងការមានកូនផ្សេងទៀត

ស្ត្រី និងបុរសត្រូវបានសួរសំណួរ តើអ្នកចង់បានកូនច្រើន ឬអត់ហើយប្រសិនបើអ្នកចង់តើអ្នកចង់រង់ចាំយូរប៉ុណ្ណាក្នុងការយកកូនបន្ទាប់។ ស្ត្រីដែលបញ្ឈប់កំណើតអចិន្ត្រៃយ៍ត្រូវបានសន្មតថាមិនចង់បានកូនទៀតទេ។

សម្រាប់: ស្ត្រី និងបុរសបច្ចុប្បន្នរៀបការរួចអាយុ ១៥-៤៩ ឆ្នាំ។

សាមសិបបួនភាគរយនៃស្ត្រីបច្ចុប្បន្នរៀបការរួចអាយុ ១៥-៤៩ ឆ្នាំ ចង់មានកូនម្នាក់ទៀត ១៤% នៃស្ត្រីទាំងនេះចង់មានកូនមួយផ្សេងទៀតក្នុងរយៈពេល ២ ឆ្នាំ ១៧% ចង់រង់ចាំយ៉ាងហោចណាស់ ២ ឆ្នាំទៀត និង ៣% មិនទាន់សម្រេចចិត្តចង់បានកូនម្នាក់ទៀតពេលណា។ ភាគច្រើននៃស្ត្រីបច្ចុប្បន្នរៀបការរួចចង់មានកូន៖ ៥០% មិនចង់មានកូនទៀតទេ ៣% ត្រូវបានបញ្ឈប់អចិន្ត្រៃយ៍ និង ៣% មានជំងឺមិនអាចមានកូនបាន។ ជារួម ៣៦% នៃបុរសបច្ចុប្បន្នរៀបការរួចអាយុ ១៥-៤៩ ឆ្នាំ ចង់មានកូនមួយផ្សេងទៀត ១៥% ចង់មានកូនមួយទៀតក្នុងរយៈពេល ២ ឆ្នាំ ២០% ចង់រង់ចាំយ៉ាងហោចណាស់ ២ ឆ្នាំទៀត និង ១% មិនទាន់សម្រេចចិត្តទាក់ទងនឹងពេលវេលា។ ហាសិបប្រាំពីរភាគរយនៃបុរសបច្ចុប្បន្នរៀបការមិនចង់បានកូនទៀតទេ ៤ % មានជំងឺមិនអាចមានកូនបាន និងតិចជាង ១% ត្រូវបានបញ្ឈប់អចិន្ត្រៃយ៍ (តារាង ៦.១)។

និន្នាការ៖ សមាមាត្រ ស្ត្រីបច្ចុប្បន្នរៀបការរួចមិនចង់មានកូន ទៀតបញ្ចប់អចិន្ត្រៃយ៍ ឬមានជំងឺមិនអាចមានកូនបានកើន ឡើងបន្តិចរវាងឆ្នាំ ២០១៤ និងឆ្នាំ ២០២១-២២ (៥៥% មក ៥៧%) ។ ក្នុងចំណោមបុរសបច្ចុប្បន្នរៀបការរួចសមាមាត្រ នេះបានកើនឡើងយ៉ាងខ្លាំងពី ៥២% ឆ្នាំ ២០១៤ ដល់ ៦២% ក្នុងឆ្នាំ ២០២១-២២ (រូប ៦.១) ។

ទម្រង់ចំណង់ចង់មានកូនតាមវិភាគលក្ខណៈអង្កេត

- ចំណង់ចំណូលចិត្តកម្រិតចំនួនកូនចំណោមស្ត្រីបច្ចុប្បន្ន រៀបការរួចកើនជាមួយការកើនឡើងនៃចំនួនកូននៅ រស់ពី ៥% ក្នុងចំណោមស្ត្រីគ្មានកូនដល់ ៩១% ចំណោម ស្ត្រីមានកូនចាប់ពី ៦ នាក់ឡើង (តារាង ៦.២.១ និង រូប ៦.២) ។
- ភាគរយនៃស្ត្រីរៀបការរួច ចង់កំណត់ចំនួនកូនមាន ទម្រង់ដូចគ្នាទាំងនៅជនបទ និងទីប្រជុំជន (៥៣%) (តារាង ៦.២.១) ។ យ៉ាងណាក៏ដោយភាគរយស្ត្រីរៀប ការរួចមិនចង់មានកូនទៀតនៅទីប្រជុំជនខ្ពស់ជាង ជនបទ (៦២% ធៀបនឹង ៥៥%) (តារាង ៦.២.២) ។
- ចំណង់ចំណូលចិត្តកម្រិតចំនួនកូន មានការថយចុះជាមួយ នឹងការកើននៃកម្រិតសិក្សាការអប់រំស្ត្រី និងបុរស។
- ចំណង់ចង់កំណត់ការមានកូន មិនមានទំនាក់ទំនងនឹង សន្ទស្សន៍បញ្ហាភាគទ្រព្យសម្បត្តិគ្រួសារទេ។

៦.២ ការកំណត់ចំនួនកូន

ការកំណត់ចំនួនកូន
 អ្នកផ្តល់ចម្លើយដែលគ្មានកូនត្រូវបានសួរ "ប្រសិនបើអ្នកអាចជ្រើសរើសចំនួនកូនឱ្យពិតប្រាកដ ក្នុងជីវិតរបស់អ្នកចំនួនប៉ុន្មាន?" ដូចគ្នាដែរអ្នកផ្តល់ចម្លើយដែលមានកូនត្រូវបានសួរ ៖ " ប្រសិនបើអ្នកអាចជ្រើសរើសចំនួនកូនឱ្យពិតប្រាកដក្នុងជីវិតរបស់អ្នកចំនួនប៉ុន្មាន? " **សម្រាប់៖** ស្ត្រី និងបុរសអាយុ ១៥-៤៩ ឆ្នាំ។

តារាង ៦.៣ បង្ហាញចំនួនកូនមធ្យមដែលស្ត្រី និងបុរសចង់បានកូន (កូន ២,៨ នាក់) ដូចគ្នា។ នេះជាការពិតផងដែរ ដែលស្ត្រី និងបុរសបច្ចុប្បន្នរៀបការរួចមាន (កូន ៣,០ និងកូន ៣,១ តាមលំដាប់) (រូប ៦.៣) ។

រូប ៦.១. និន្នាការចំណង់ចំណូលចិត្តក្នុងការមានកូនដើម្បី កម្រិតចំនួនកូនតាមចំនួនកូនរស់
 ភាគរយស្ត្រី និងបុរសបច្ចុប្បន្នរៀបការរួចអាយុ១៥-៤៩ឆ្នាំមានកូន ផ្សេងទៀត

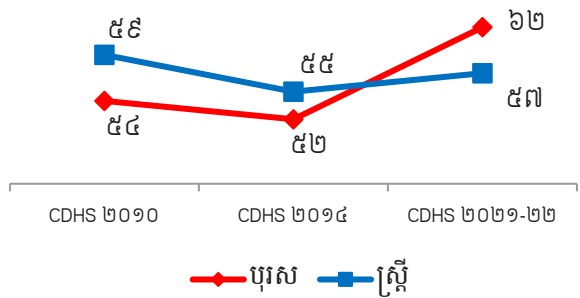

រូប ៦.២. ការសម្រេចចិត្តកម្រិតចំនួនកូនតាមចំនួនកូនរស់
 ភាគរយស្ត្រីបច្ចុប្បន្នរៀបការរួចអាយុ១៥-៤៩ មិនចង់មានកូនផ្សេងទៀត

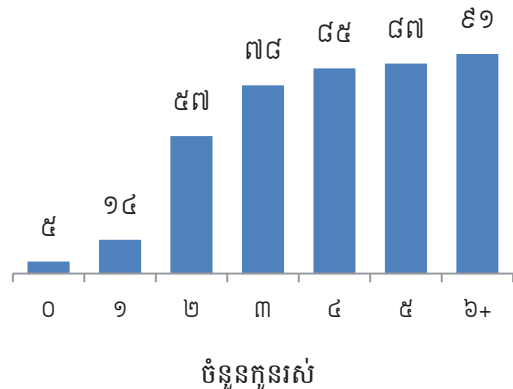

និន្នាការ៖ ចាប់ពីឆ្នាំ ២០១៤ ដល់ឆ្នាំ ២០២១-២២ មានការចម្រុះតិចតួចការកំណត់ចំនួនកូនមធ្យមក្នុងចំណោមស្ត្រីអាយុ ១៥-៤៩ ឆ្នាំ ពី ៣,១ មក ២,៨ និងក្នុងចំណោមស្ត្រីបច្ចុប្បន្នរៀបការរួចពី ៣,៣ មក ៣,០ ។ ទម្រង់ស្រដៀងគ្នានេះសង្កេតឃើញក្នុងចំណោមបុរសបច្ចុប្បន្នរៀបការរួចផងដែរ។

ទម្រង់កំណត់ចំនួនកូនតាមចរិតលក្ខណៈអង្កេត

- ជាទូទៅ ស្ត្រីមានកូនច្រើន ហើយគំនិតចង់បានចំនួនកូនកាន់តែច្រើន។ ឧទាហរណ៍ស្ត្រីបច្ចុប្បន្នរៀបការរួចមិនមានកូនសោះគិតថាចង់បានកូន ២,២ ចំណែកស្ត្រី ដែលមានកូនចាប់ពី៦ នាក់ឡើងគិតថាចង់បានកូន ៤,៣ (រូប ៦.៤)។
- ចំនួនកូនមធ្យមកើនឡើងជាមួយអាយុស្ត្រីកើនឡើងពីចំនួនកូន ២,២ នាក់ក្នុងចំណោមស្ត្រីអាយុ ១៥-៤៩ ឆ្នាំដល់ ៣,៤ នាក់ក្នុងចំណោមស្ត្រីអាយុ ៤៥-៤៩ ឆ្នាំ (តារាង ៦.៤) ។
- ចំនួនកូនមធ្យមក្នុងចំណោមស្ត្រីនៅទីប្រជុំជន (២,៦ នាក់) ទាបជាងស្ត្រីនៅជនបទ (២,៩នាក់) ។
- ចំនួនកូនមធ្យមប្រែប្រួលតាមរាជធានី ខេត្តពី ២,០ ក្នុងខេត្តកំពង់ធំ ដល់ ៣,៤ ក្នុងខេត្តរតនគិរី។
- ចំនួនកូនមធ្យមក្នុងចំណោមស្ត្រីដែលមានកម្រិតសិក្សាអប់រំខ្ពស់ជាងមធ្យមសិក្សា ២,៥ ធៀបនឹង ៣,១ ក្នុងចំណោមស្ត្រីមិនបានចូលរៀន។
- ចំនួនកូនមធ្យមក្នុងចំណោមស្ត្រីមានការចម្រុះបន្តិចជាមួយនឹងការកើនឡើងសន្ទស្សន៍បញ្ហាភាគទ្រព្យសម្បត្តិគ្រួសារ។

រូប ៦.៣. ការសម្រេចចិត្តក្នុងការកំណត់ចំនួនកូន
ការកំណត់ចំនួនកូនមធ្យមក្នុងចំណោមស្ត្រី និងបុរសអាយុ១៥-៤៩ឆ្នាំ

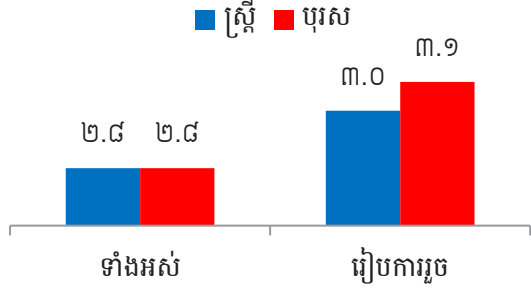

រូប ៦.៤. ការកំណត់ចំនួនកូនតាមចំនួនកូនរស់
ការកំណត់ចំនួនកូនមធ្យម

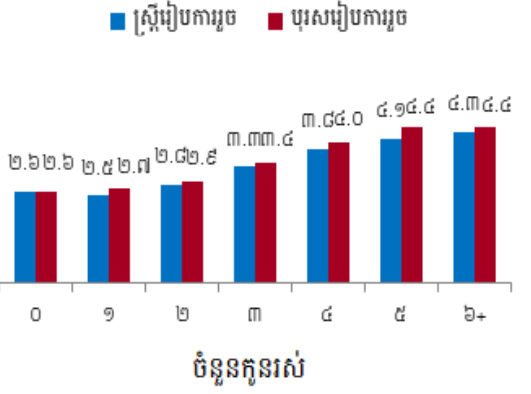

៦.៣ ស្ថានភាពផែនការមានកូន

ស្ថានភាពផែនការកំណើត/ពរពោះ៖
ស្ត្រីដែលរាយការណ៍ថាបង្កើតកំណើត/ពរពោះចំពេលចង់បាន (ផែនការកំណើត) ពេលក្រោយ (បាត់បង់កំណើត) ឬមិនតាមកំណត់ (កំណើតចៃដន្យ)។

សម្រាប់៖ ពរពោះបច្ចុប្បន្ន និងផ្តល់កំណើតរស់រយៈពេល ៣ ឆ្នាំមុនអង្កេតក្នុងចំណោមស្ត្រីអាយុ ១៥-៤៩ ឆ្នាំ និងលទ្ធផលនៃការពរពោះទាំងអស់ក្នុងរយៈពេល ៣ ឆ្នាំមុនមុនអង្កេតក្នុងចំណោមស្ត្រីអាយុ ១៥-៤៩ ឆ្នាំ ។

មានតែ ៨១% នៃការពរពោះ និងកំណើតបច្ចុប្បន្នរយៈពេល ៣ ឆ្នាំមុនអង្កេតត្រូវចំពេលដែលស្ត្រីចង់បាន ៨% ខុសពេល ដែលស្ត្រីចង់បាន (ចង់បានពេលក្រោយ) និង ១១% មិនចង់ បានទាល់តែសោះ (តារាង ៦.៥ និង រូប ៦.៥) ។

និន្នាការ៖ ភាគរយនៃការសម្រាលចំពេលចង់បាន ឬពរពោះ បច្ចុប្បន្នបានចុះពី ៩៤% ក្នុងឆ្នាំ ២០១៤ មក ៨៩% ក្នុង ឆ្នាំ ២០២១-២២។

ទម្រង់ស្ថានភាពផែនការមានកូនតាមចរិតលក្ខណៈអង្កេត

- ស្ត្រីដែលមានកូនបួននាក់ ឬច្រើន (៣៥%) រាយការណ៍ ថា បង្កើតកំណើត ឬពរពោះបច្ចុប្បន្ន ថាមិនចង់បានជាងស្ត្រី ដែលមានកូនម្នាក់ (៣%) ឬកូនពីរនាក់ (៨%)។
- ជាទូទៅសមាមាត្រកំណើត ឬការពរពោះបច្ចុប្បន្នរាយ ការណ៍ថាមិនចង់បានកើនឡើងតាមអាយុ។ ផ្ទុយមក វិញភាគរយកំណើត ឬការពរពោះបច្ចុប្បន្នខុសពេលចុះ ជាមួយនឹងការកើនឡើងអាយុម្តាយ ពេលសម្រាល។
- ប៉ែតសិបភាគរយនៃការពរពោះដែលនាំឱ្យមានការរំលូត កូន គឺមិនចង់បាន (៥៦%) ឬ បាត់បង់កំណើត (២៤%) (រូប ៦.៦) ។

រូប ៦.៥. ស្ថានភាពផែនការមានកូន

ភាគរយលទ្ធផលពរពោះក្នុងចំណោមស្ត្រីអាយុ ១៥-៤៩ រយៈ ពេល៣ឆ្នាំមុនអង្កេតតាមស្ថានភាពផែនការមានកូន

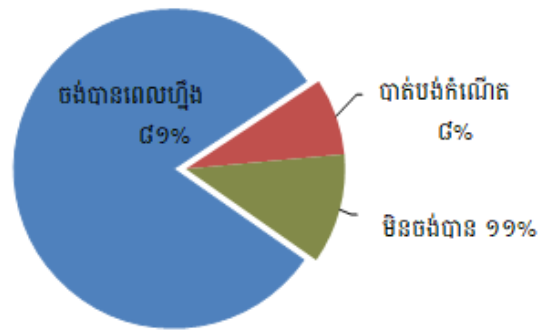

រូប ៦.៦. លទ្ធផលពរពោះស្ថានភាពផែនការមានកូន

ភាគរយលទ្ធផលពរពោះក្នុងចំណោមស្ត្រីអាយុ ១៥-៤៩ រយៈ ពេល៣ឆ្នាំមុនអង្កេតតាមស្ថានភាពផែនការពរពោះ

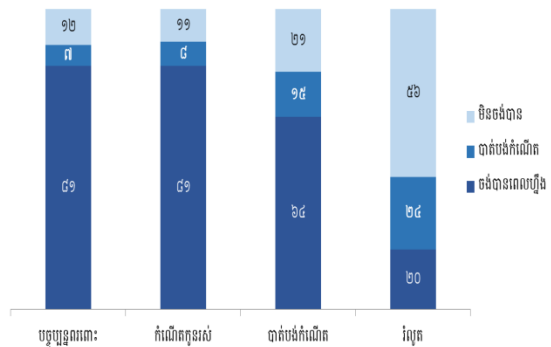

៦.៤ ចំណង់នៃអត្រាលទ្ធភាពមានកូន

មិនចង់បានកំណើត
ជាចំនួនកំណើតដែលលើសពីចំនួនកូនមធ្យមដែលស្ត្រីគិតថាចង់បាន។

ចង់បានកំណើត
ជាចំនួនកំណើតដែលតិច ឬស្មើចំនួនកូនមធ្យមដែលស្ត្រីគិតថាចង់បាន។

ចំណង់នៃអត្រាលទ្ធភាពមានកូន
ជាចំនួនកូនមធ្យមដែលស្ត្រីម្នាក់អាចមាននៅចុងបញ្ចប់វ័យបន្តពូជ ប្រសិនបើការ បង្កើតកូនតាមអត្រាលទ្ធភាពមានកូនតាមអាយុជាក់លាក់នាពេលបច្ចុប្បន្ន។ មិន រាប់បញ្ចូលកំណើតដែលមិនចង់បាន

សម្រាប់៖ ស្ត្រីអាយុ ១៥-៤៩ ឆ្នាំ។

អត្រាចង់មានកូនសរុបនៅកម្ពុជា គឺ ២,៤នាក់ ធៀបនឹងអត្រាលទ្ធភាពមានកូនសរុបពិតប្រាកដ (TFR) ស្មើ ២,៧ នាក់ (តារាង ៦.៦)។ នេះបង្ហាញថាស្ត្រីនៅកម្ពុជា មានកូនមធ្យម ០,៣ នាក់ច្រើនជាងចំនួនកូនចង់មាន។

និន្នាការ៖ អត្រាលទ្ធភាពមានកូនសរុបបានធ្លាក់ចុះពី ៣,៤ កំណើតក្នុងស្ត្រីម្នាក់ក្នុងឆ្នាំ ២០០០ ដល់ ២,៧ កំណើតក្នុងឆ្នាំ ២០១៤ ហើយ មិនផ្លាស់ប្តូរនៅឆ្នាំ ២០២១-២២ (រូប ៦.១)។ ការផ្លាស់ប្តូរអត្រាលទ្ធភាពមានកូនសរុបនៅទីប្រជុំជន និងជនបទ រវាងឆ្នាំ ២០១៤ និង ២០២១-២០២២ ។

អត្រាចង់មានកូនសរុប មិនមានការផ្លាស់ប្តូរចាប់តាំងពីឆ្នាំ ២០១៤ (កូន ២,៤)។ ករណីនេះជាការពិតដែលអត្រាចង់មានកូនសរុប និងអត្រាលទ្ធភាពមានកូនសរុបពិតប្រាកដមានគម្លាតតែ (០,៣ កូន) (រូប ៦.៧) ។

រូប៦.៧. និន្នាការចំនួនកូនចង់បាន និងលទ្ធភាពមានកូនសរុប
ចំនួនកូនចង់បាន និងលទ្ធភាពមានកូនពិតសម្រាប់ស្ត្រីម្នាក់

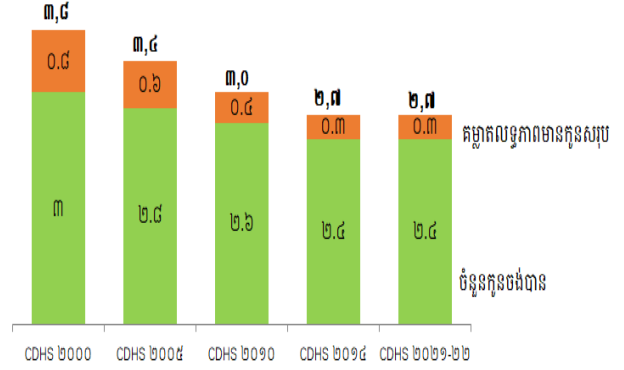

ទម្រង់ចំណង់នៃចង់មានកូនតាមចរិតលក្ខណៈអង្កេត

- ភាពខុសគ្នារវាងចំនួនកូនដែលចង់បាន និងអត្រាលទ្ធភាពមានកូនសរុបពិត គឺខ្ពស់បន្តិចនៅជនបទ (កូន ០,៣នាក់) ជាងនៅទីប្រជុំជន (កូន ០,២នាក់)។
- តាមរាជធានី ខេត្ត អត្រាចង់មានកូនសរុប គឺខ្ពស់បំផុតក្នុងខេត្តព្រៃវែង (កូន ៣,២ នាក់) និងទាបបំផុតនៅរាជធានីភ្នំពេញ (កូន ១,៩ នាក់)។ គម្លាតរវាងចង់មានកូនសរុប និងអត្រាលទ្ធភាពមានកូនសរុបពិត គឺធំជាងគេក្នុងខេត្តកំពង់ធំ (១,២ កូន) និងតូចជាងគេនៅខេត្តសៀមរាប កំពត កែប និងព្រៃវែង (កូន ០,១ នាក់)។
- គម្លាតរវាងចំនួនកូនដែលចង់បាន និងអត្រាលទ្ធភាពមានកូនសរុបពិតគឺ ០,២ នាក់ក្នុងចំណោមស្ត្រីដែលទទួលបានកម្រិតសិក្សាអប់រំខ្ពស់ជាងមធ្យមសិក្សាបើធៀបនឹង ០,៦នាក់ ក្នុងចំណោមស្ត្រីដែលមិនដែលចូលរៀន។

តារាង ៦.១ ចំណង់ចំណូលចិត្តបង្កើតកំណើតតាមចំនួននៅកូរ៉េ

ភាគរយស្រ្តីបច្ចុប្បន្នរៀបការរួចរាល់ ១៥-៤៩ សម្រេចចិត្តមានកូនតាមចំនួនកូនកើតរស់ កម្ពុជា២០២១-២២

សម្រេចចិត្តមានកូន	ចំនួនកូនកើតរស់							សរុប
	០	១	២	៣	៤	៥	៦+	១៥-៤៩
ស្រ្តី^១								
ចង់បានម្នាក់ទៀតឆាប់ៗ ^២	៦៩,៨	២៦,៧	៩,០	៣,៨	២,៣	០,៩	០,៩	១៣,៩
ចង់បានម្នាក់ទៀតពេលក្រោយ ^៣	១០,២	៤០,២	១៦,៥	៤,៩	១,៩	០,៨	០,០	១៦,៨
ចង់បានម្នាក់ទៀតតែមិនដឹងពេលណា	២,៥	៥,៧	៣,១	១,៦	០,៨	០,៥	០,០	៣,០
មិនទាន់សម្រេចចិត្តនៅឡើយ	៦,០	១០,៦	១១,៨	៨,៦	៦,៧	៦,៣	៣,៥	៩,៨
មិនចង់បានម្នាក់ទៀតទេ	៤,៩	១៣,២	៥៤,៣	៧២,៥	៧៧,៤	៨២,៨	៨២,០	៥០,១
បញ្ឈប់កំណើតអចិន្ត្រៃយ៍ ^៤	០,៣	០,៦	២,៣	៥,៤	៧,៦	៤,៦	៩,៤	៣,២
ជំងឺមិនមានលទ្ធភាពពរពោះ	៦,៣	៣,០	២,៩	៣,២	៣,២	៤,១	៤,២	៣,៣
មិនមានទិន្នន័យ	០,០	០,០	០,០	០,០	០,០	០,០	០,០	០,០
សរុប	១០០,០	១០០,០	១០០,០	១០០,០	១០០,០	១០០,០	១០០,០	១០០,០
ចំនួនស្រ្តី	៦៩៧	២.៩៦៦	៥.០២៩	៣.០៧០	១.០៩១	៤២៤	២១៦	១៣.៤៩២
បុរស^៥								
ចង់បានម្នាក់ទៀតឆាប់ៗ ^២	៦១,៤	២៤,៧	១១,០	៦,១	៤,៨	៤,៤	២,០	១៥,៤
ចង់បានម្នាក់ទៀតពេលក្រោយ ^៣	៩,៤	៤០,៩	១៩,៨	៨,៩	៤,៥	១,៦	០,០	១៩,៥
ចង់បានម្នាក់ទៀតតែមិនដឹងពេលណា	១,៤	២,៤	១,៥	០,៦	០,១	០,១	០,០	១,៣
មិនទាន់សម្រេចចិត្តនៅឡើយ	២,៣	១,៥	៣,៣	១,២	០,៤	១,៧	០,៤	២,១
មិនចង់បានម្នាក់ទៀតទេ	២០,២	២៥,៥	៥៨,៤	៧៩,០	៨៨,១	៩១,៤	៩៧,៣	៥៦,៩
បញ្ឈប់កំណើតអចិន្ត្រៃយ៍ ^៤	០,៧	០,០	០,៧	០,៤	១,០	០,៨	០,២	០,៥
ជំងឺមិនមានលទ្ធភាពពរពោះ	៤,៧	៥,០	៥,២	៣,៨	១,១	០,០	០,០	៤,៣
មិនមានទិន្នន័យ	០,០	០,០	០,២	០,០	០,០	០,០	០,០	០,១
សរុប	១០០,០	១០០,០	១០០,០	១០០,០	១០០,០	១០០,០	១០០,០	១០០,០
ចំនួនស្រ្តី	៣៤៤	១.២៥១	២.០៤០	១.១៧៨	៤៣១	១៧៦	៧៨	៥.៤៩៧

^១ ចំនួនកូនកើតរស់រួមទាំងពរពោះរាល់បច្ចុប្បន្ន
^២ ចង់កំណើតបន្ទាប់ក្រោយក្នុងរយៈពេលពីរឆ្នាំ
^៣ ចង់ពន្យារពេលកំណើតបន្ទាប់ពី ឬច្រើនឆ្នាំទៀត
^៤ រួមបញ្ចូលទាំងការបញ្ឈប់កំណើតអចិន្ត្រៃយ៍របស់បុរសនិងស្រ្តី
^៥ ចំនួនកូនដែលនៅរស់ រាប់បញ្ចូលកំពុងពរពោះ (ឬប្រសិនបើប្រពន្ធជាមួយពរពោះសម្រាប់បុរសដែលមានប្រពន្ធបច្ចុប្បន្នលើសពីម្នាក់។

តារាង ៦.២.១ ការសម្រេចចិត្តកម្រិតចំនួនកូន: ស្ត្រី

ភាគរយស្ត្រីបច្ចុប្បន្នរៀបការរួចអាយុ ១៥-៤៩ ឆ្នាំ ដែលមិនចង់បានកូនទៀត តាមចំនួនកូនរស់នៅតាមចរិតលក្ខណៈអង្កេត ២០២១-២២

ចរិតលក្ខណៈអង្កេត	ចំនួនកូនកើតរស់ ^១							សរុប
	០	១	២	៣	៤	៥	៦+	
តំបន់								
ទីប្រជុំជន	៤,៩	១៣,៨	៦០,០	៨២,៨	៨៩,២	៨៩,៧	៩១,៣	៥៣,៤
ជនបទ	៥,៥	១៤,០	៥៤,៤	៧៤,៨	៨៣,០	៨៦,៤	៩១,៤	៥៣,១
រាជធានី ខេត្ត								
បន្ទាយមានជ័យ	*	១៨,៨	៦៦,៦	៨៨,៣	(៩៣,៤)	*	*	៦៤,០
បាត់ដំបង	(៥,២)	១០,៥	៤៨,២	៧៣,០	៨៤,២	(៩៦,៧)	*	៥០,០
កំពង់ចាម	*	២៧,៤	៧៣,០	៨៦,៦	៩៦,៦	*	*	៦៩,៨
កំពង់ឆ្នាំង	*	១៤,២	៤៩,០	៧៩,៥	៨៦,៨	*	*	៥៣,៧
កំពង់ស្ពឺ	(៦,៧)	២១,៧	៨០,០	៨៣,១	៨៣,១	*	*	៦១,៨
កំពង់ធំ	*	១៣,០	៤១,៨	៥៩,៣	(៥២,៦)	*	*	៤២,១
កំពត	(០,០)	១០,៧	៤៩,០	៦៩,៨	(៦៧,៣)	*	*	៤៥,៨
កណ្តាល	(០,០)	១២,៥	៦៣,៤	៨៨,៥	(៩១,៨)	*	*	៥៨,៦
កោះកុង	(៨,៧)	៨,៩	៤១,៣	៧២,៤	៨៤,៩	*	*	៤៦,៣
ក្រចេះ	*	២៦,៦	៦៧,៥	៨២,១	(៩១,៨)	*	*	៦៤,៤
មណ្ឌលគីរី	*	៥,៩	៤៧,១	៦៧,៥	៨៣,៩	(១០០,០)	(៩៦,៩)	៥១,៨
ភ្នំពេញ	(៣,៩)	១៤,៦	៦០,៧	៨៦,១	(៨៩,៩)	*	*	៥១,២
ព្រះវិហារ	*	៧,៩	៤៨,៦	៧៤,៥	៨៥,៩	*	*	៤៩,៦
ព្រៃវែង	(៧,៤)	៧,៩	៦១,២	៨៣,៣	(៨៥,៨)	*	*	៥៥,១
ពោធិសាត់	(០,០)	៩,៨	១៨,២	៤៨,០	(៦៦,៥)	*	*	២៨,២
រតនគិរី	(៣,០)	៣,៩	៣៣,២	៥៤,៣	៧០,៧	(៩៣,៧)	*	៣៩,៣
សៀមរាប	(១១,២)	១១,៦	៥០,៩	៨០,០	៨៩,៣	(៨៤,៦)	*	៥៤,៤
ព្រះសីហនុ	*	១០,២	៧០,៣	៨៥,៨	(៩៧,២)	*	*	៦០,៥
ស្ទឹងត្រែង	(១០,៧)	៥,៩	៥២,៤	៧៤,៥	៨៦,៦	(១០០,០)	(៩៧,១)	៥៤,១
ស្វាយរៀង	(៥,៥)	៧,៩	៤៧,០	៦៤,៤	(៦៩,៨)	*	*	៤០,៧
តាកែវ	(០,០)	៧,៨	៤៣,៦	៦៥,៦	(៧៦,៦)	*	*	៤៣,១
ឧត្តរមានជ័យ	*	១០,៥	៤៧,៨	៦៥,០	(៧៥,១)	*	*	៤៧,២
កែប	(២,៧)	២១,០	៦៩,៧	៩២,០	(៩៤,៧)	*	*	៦៥,០
ប៉ៃលិន	(៧,២)	១៥,៩	៤៨,៦	៧៦,៥	(៩២,៩)	(៨២,០)	*	៥០,៧
ត្បូងឃ្មុំ	(៤,៤)	១៩,៥	៧០,៩	៩០,៨	១០០,០	*	*	៦៣,៨
កម្រិតសិក្សាអប់រំ								
មិនបានចូលរៀន	៩,០	២៥,៦	៦១,៥	៧៦,៣	៨១,២	៨៤,៨	៨៩,៦	៦៥,៥
បឋមសិក្សា	៤,៩	១៦,១	៥៨,៦	៧៧,៣	៨៦,៣	៨៩,៨	៩២,២	៥៨,៤
មធ្យមសិក្សា	៤,៦	១២,៤	៥៣,៩	៧៨,៧	៨៦,៣	(៨៤,២)	*	៤៥,១
ខ្ពស់ជាងមធ្យមសិក្សា	៥,៤	៣,២	៤៨,៧	៩០,៣	*	*	*	៣០,៨
សន្ទស្សន៍បញ្ហាកាតព្វកិច្ចសម្បត្តិ								
ទាបបំផុត	៤,៩	១៥,៧	៥០,២	៧០,២	៨២,៦	៨៧,៥	៨៩,៤	៥៣,១
ទាប	៣,៤	១២,៨	៥៥,៥	៧៦,៥	៨៦,៣	៧៧,៥	៩៤,១	៥៣,៧
កណ្តាល	៥,២	១៤,៥	៥៩,៥	៧៧,៦	៨៤,៦	៩២,៦	(៨៩,៦)	៥៣,៩
ខ្ពស់	៤,៧	១៣,២	៥៨,៩	៨០,៨	៨៤,៤	៨៩,៦	*	៥៤,០
ខ្ពស់បំផុត	៦,៥	១៣,៤	៥៧,៩	៨២,៨	៨៨,៨	(៨៦,៦)	*	៥១,៥
សរុប	៥,២	១៣,៩	៥៦,៧	៧៧,៩	៨៥,០	៨៧,៤	៩១,៤	៥៣,២

សម្គាល់: ស្ត្រីដែលបានបញ្ចប់កំណើតចាត់ទុកចង់បានកូនទៀតទេ ។ តួលេខក្នុងរង្វង់គ្រចក់ផ្អែកលើករណីអតុល្យ ២៥-២៩ ករណី ។ សញ្ញាផ្កាយបញ្ជាក់ថា តួលេខករណីមិនប្រើមេគុណ មាន២៥ ករណី និងដែលត្រូវបានលប់ចោល។

^១ ចំនួនកូននៅសេរីមទាំងកំពុងពរពោះ

តារាង ៦.២.២ ការសម្រេចចិត្តកម្រិតចំនួនកូន: បុរស

ភាគរយបុរសបច្ចុប្បន្នរៀបការរួចអាយុ ១៥-៤៩ ឆ្នាំ ដែលមិនចង់បានកូនទៀត តាមចំនួនកូនរស់នៅតាមចរិតលក្ខណៈអង្កេត ២០២១-២២

ចរិតលក្ខណៈអង្កេត	ចំនួនកូនកើតរស់ ^១							សរុប
	០	១	២	៣	៤	៥	៦+	
តំបន់								
ទីប្រជុំជន	២៩,៩	៣៧,៥	៦៥,៨	៨២,០	៨៩,៦	៩០,៧	*	៦១,៦
ជនបទ	១៣,១	១៥,៨	៥៤,២	៧៧,៩	៨៨,៨	៩២,៧	៩៨,២	៥៤,៦
រាជធានី ខេត្ត								
បន្ទាយមានជ័យ	*	(១៩,៨)	៦០,៥	(៧៦,៧)	*	*	*	៥៩,៥
បាត់ដំបង	*	២៨,៨	៥៦,៦	(៧៥,៨)	*	*	*	៥៥,៨
កំពង់ចាម	*	(២០,៩)	៦៤,៤	៧៤,១	(៩២,២)	*	*	៦៤,៣
កំពង់ឆ្នាំង	*	១៥,៣	៤៤,៤	(៥៦,៥)	*	*	*	៤៥,៤
កំពង់ស្ពឺ	*	២០,០	៦៧,២	៨៩,៩	*	*	*	៥៩,១
កំពង់ធំ	*	(១៦,៤)	៦១,១	៨២,៥	*	*	*	៥៧,៧
កំពត	*	(៣៨,៤)	៦៥,៣	(៨៧,១)	*	*	*	៦៣,៤
កណ្តាល	*	១៣,៨	៥៩,៩	៨៩,៨	*	*	*	៦០,៣
កោះកុង	*	(២០,៩)	៤៥,៣	(៧៦,៩)	*	*	*	៤៩,៥
ក្រចេះ	*	(២៦,៣)	៤៩,៤	៧៥,០	*	*	*	៥៣,៦
មណ្ឌលគីរី	*	១៣,២	២៣,៩	៤៣,៣	(៥៣,៤)	*	*	៣២,៤
ភ្នំពេញ	*	៦៨,៧	៨៣,២	(៨៦,៦)	*	*	*	៧៦,៦
ព្រះវិហារ	*	១១,៤	៤៧,៣	៥៨,៤	(៨០,៥)	*	*	៤៥,៧
ព្រៃវែង	*	៣,៥	៤៣,៥	៧៥,៨	(៩០,៩)	*	*	៤៦,០
ពោធិ៍សាត់	*	(០,០)	២៨,៦	(៧៣,៤)	*	*	*	៤៥,៨
រតនគិរី	*	១,៦	៤៩,៨	៦៧,៧	*	*	*	៤៥,២
សៀមរាប	*	១០,៥	៥៥,១	៨០,៩	*	*	*	៥៤,៩
ព្រះសីហនុ	*	(៨,៦)	៤៧,០	(៨១,៤)	*	*	*	៤៩,៤
ស្ទឹងត្រែង	*	(៤,២)	៥២,៦	៦២,៤	(៨២,២)	*	*	៤៧,២
ស្វាយរៀង	*	(១,៧)	៤៤,៥	(៧០,៤)	*	*	*	៣៩,៦
តាកែវ	*	២៤,៨	៥៤,៣	៨៦,៤	*	*	*	៥៦,៧
ឧត្តរមានជ័យ	*	(១២,៦)	៤៦,៧	៨០,៩	*	*	*	៥០,៨
កែប	*	(៣៨,២)	៦៤,៤	(៦៩,៣)	*	*	*	៥៧,៤
ប៉ៃលិន	*	(១៨,៦)	៣១,៦	(៦៤,១)	*	*	*	៤៣,២
ត្បូងឃ្មុំ	*	៥,៦	៦៣,៣	(៨៤,១)	*	*	*	៥២,៣
កម្រិតសិក្សាអប់រំ								
មិនបានចូលរៀន	(២៥,៨)	២៨,៣	៦០,៦	៨៨,២	៧៩,៣	(៩៨,៧)	(៩៦,២)	៦៧,៦
បឋមសិក្សា	១៩,៦	២៥,៣	៥៦,៩	៧៧,៨	៩០,១	៨៩,៤	៩៧,៤	៥៩,៣
មធ្យមសិក្សា	២០,៦	២៣,៩	៦០,៦	៨០,៥	៩១,៣	(៩៣,២)	*	៥៥,២
ខ្ពស់ជាងមធ្យមសិក្សា	(២២,៨)	៣២,០	៦១,២	៧៣,២	*	*	*	៤៩,៧
សន្ទស្សន៍បញ្ហាកាតព្វកិច្ចសម្បត្តិ								
ទាបបំផុត	២០,០	១៨,៥	៥០,៨	៧២,៩	៨៧,៧	៨៨,២	៩៥,៨	៥៣,៦
ទាប	(៨,៣)	២២,៧	៥៣,៧	៧៨,១	៨៨,២	(៩៥,៥)	*	៥៧,២
កណ្តាល	១៣,១	១៥,៩	៥៨,២	៨៣,៨	៨៧,៦	(៩៦,៧)	*	៥៤,៩
ខ្ពស់	២៣,៧	២៦,៥	៦២,០	៨៤,៥	៨៩,២	*	*	៥៩,៦
ខ្ពស់បំផុត	៣០,៥	៤០,៤	៦៦,៧	៧៥,៧	៩៤,៣	*	*	៦០,៨
សរុប	២០,៩	២៥,៥	៥៩,១	៧៩,៥	៨៩,០	៩២,២	៩៧,៥	៥៧,៤

សម្គាល់: បុរសដែលត្រូវបានបញ្ចប់កំណើត ឬអ្នកផ្តល់ចម្លើយអំពីប្រាថ្នាចង់បានកូន ដែលប្រពន្ធរបស់គាត់បញ្ចប់ កំណើតត្រូវបានចាត់ទុកថាមិនចង់បានកូនទៀតទេ។ គួរ
 រលេខក្នុងវង់ត្រង់កម្រិតកម្រិតលើកណ្តាល ២៥-២៩ ករណី ។ សញ្ញាផ្កាយបញ្ជាក់ថា គួរលេខករណីមិនប្រើមេត្រូឡូ មាន២៥ ករណី និងដែលត្រូវបានលំបោល។
 ១ ចំនួនកូនរស់នៅ រាប់បញ្ចូលកំពុងពេញ បើប្រពន្ធរបស់អ្នកផ្តល់ចម្លើយមានគភ៌ (ប្រប្បពន្ធរបស់អ្នកផ្តល់ចម្លើយកំពុងពេញ)

តារាង ៦.៣ ការសម្រេចចិត្តចំនួនកូនតាមចំនួនកូននៅរស់

ភាគរយស្ត្រី និងបុរសអាយុ ១៥-៤៩ ឆ្នាំ តាមចំនួនកូនដែលចង់បាន និងចំនួនកូនមធ្យមដែលចង់ បានរាល់អ្នកផ្តល់ចម្លើយ និងអ្នកផ្តល់ចម្លើយរៀបការរួច យោងតាមចំនួនកូននៅរស់ កម្ពុជា ២០២១-២២

ចំនួនកូនដែលចង់បាន	ចំនួនកូនកើតរស់							សរុប
	០	១	២	៣	៤	៥	៦+	
	ស្ត្រី ^១							
០	៨,៥	១,៥	១,៦	២,៩	៣,១	២,៩	៦,៤	៣,៩
១	២,៨	៤,០	១,៣	១,២	០,៨	១,០	០,០	២,១
២	៥៧,៣	៥៤,០	៤២,៥	១៥,២	១០,៩	៨,១	៦,៤	៤១,១
៣	២២,០	២៦,៦	៣០,៧	៤៣,០	១២,៥	១៩,៣	១៤,០	២៨,០
៤	៦,៧	១០,១	១៨,៣	២៣,៨	៥៣,៥	២៤,២	៣០,៧	១៦,៩
៥	១,៤	៣,២	៥,០	១២,០	១៥,០	៣៤,០	១៦,១	៦,២
៦+	០,២	០,៤	០,៦	២,០	៤,០	១០,៦	២៦,៥	១,៤
មិនឆ្លើយតប	១,២	០,២	០,០	០,០	០,២	០,០	០,០	០,៤
សរុប	១០០,០	១០០,០	១០០,០	១០០,០	១០០,០	១០០,០	១០០,០	១០០,០
ចំនួន	៥.៥៦៦	៣.៤៥២	៥.៣៨១	៣.២៣៦	១.១៧៤	៤៥៤	២៣២	១៩.៤៩៦
ចំនួនកូនបឋមដែលចង់បានសម្រាប់:^២								
គ្រប់អ្នកផ្តល់ចម្លើយ	២,២	២,៥	២,៨	៣,៣	៣,៨	៤,១	៤,៣	២,៨
ចំនួន	៥.៥០២	៣.៤៤៦	៥.៣៧៩	៣.២៣៦	១.១៧២	៤៥៤	២៣២	១៩.៤២២
បច្ចុប្បន្នរៀបការរួច	២,៦	២,៥	២,៨	៣,៣	៣,៨	៤,១	៤,៣	៣,០
ចំនួនរៀបការរួច	៦៩៥	២.៩៦៣	៥.០២៩	៣.០៧០	១.០៨៨	៤២៤	២១៦	១៣.៤៨៥
	បុរស ^៣							
០	១០,២	០,៣	១,៥	១,៨	១,៨	២,០	៥,៤	៤,៨
១	២,៥	៣,៤	០,៨	០,៥	០,២	០,០	០,០	១,៨
២	៥០,២	៤៧,៣	៣៨,៥	១៤,៥	៨,១	៦,០	៥,៨	៣៨,៨
៣	២៤,៣	៣២,២	៣២,៩	៤១,៧	១២,៤	១៧,៤	១៨,០	២៩,១
៤	៩,៩	១៤,៤	២០,៣	២៨,៤	៥៦,២	២៥,៣	២៥,៤	១៨,៣
៥	១,៩	២,១	៤,៨	១១,០	១៣,១	៣៤,៦	១៨,៦	៥,២
៦+	០,២	០,៣	១,០	២,១	៧,៦	១៤,៧	២៥,៦	១,៥
មិនឆ្លើយតប	០,៧	០,០	០,១	០,០	០,៥	០,១	១,៣	០,៣
សរុប	១០០,០	១០០,០	១០០,០	១០០,០	១០០,០	១០០,០	១០០,០	១០០,០
ចំនួន	៣.៤៨៨	១.៣៤៧	២.១០៣	១.១៩៤	៤៣៨	១៧៧	៧៨	៨.៨២៥
ចំនួនកូនបឋមដែលចង់បានសម្រាប់:^២								
គ្រប់អ្នកផ្តល់ចម្លើយ	២,៣	២,៦	២,៩	៣,៤	៤,០	៤,៤	៤,៤	២,៨
ចំនួន	៣.៤៦៣	១.៣៤៦	២.១០១	១.១៩៤	៤៣៦	១៧៧	៧៧	៨.៧៩៤
បច្ចុប្បន្នរៀបការរួច	២,៦	២,៧	២,៩	៣,៤	៤,០	៤,៤	៤,៤	៣,១
ចំនួនរៀបការរួច	៣៣៩	១.២៥០	២.០៣៩	១.១៧៧	៤២៩	១៧៦	៧៧	៥.៤៨៨

^១ ចំនួនកូននៅរស់រួមបញ្ចូលពរពោះបច្ចុប្បន្ន
^២ មធ្យមភាគត្រូវបានគណនាដោយមិនរាប់បញ្ចូលអ្នកផ្តល់ចម្លើយមិនមែនជាចំនួន
^៣ ចំនួនកូនដែលនៅរស់ រាប់បញ្ចូលកំពុងពរពោះ (ប្រសិនបើប្រពន្ធជាមួយពរពោះសម្រាប់បុរសដែលមានប្រពន្ធបច្ចុប្បន្នលើសពីម្នាក់។

តារាង ៦ ៤. ការសម្រេចចិត្តចំនួនកូនតាមចរិតលក្ខណៈអង្កេត

ចំនួនកូនមធ្យមដែលបានសម្រាប់ស្ត្រីអាយុ ១៥-៤៩ ឆ្នាំ តាមចរិតលក្ខណៈ
អង្កេតកម្ពុជា ២០២១-២២

ចរិតលក្ខណៈអង្កេត	មធ្យម	ចំនួនស្ត្រី ^១
អាយុ		
១៥-១៩	២,២	២.៩៣៣
២០-២៤	២,៥	២.៥៧៨
២៥-២៩	២,៦	២.៩៨០
៣០-៣៤	២,៨	៣.២៧១
៣៥-៣៩	៣,០	៣.៣៦៥
៤០-៤៤	៣,២	២.៥៩៥
៤៥-៤៩	៣,៤	១.៧០១
តំបន់		
ទីប្រជុំជន	២,៦	៨.២០៤
ជនបទ	២,៩	១១.២១៨
រាជធានី ខេត្ត		
បន្ទាយមានជ័យ	២,៨	៧៦៣
បាត់ដំបង	៣,០	១.៣៤៤
កំពង់ចាម	៣,២	១.១៥៨
កំពង់ឆ្នាំង	២,៩	៦៧៤
កំពង់ស្ពឺ	២,៦	១.២១៤
កំពង់ធំ	២,០	៨១៥
កំពត	២,៨	៧៨០
កណ្តាល	២,៧	១.៤២៥
កោះកុង	២,៩	១៣៩
ក្រចេះ	៣,០	៤៤៣
មណ្ឌលគីរី	៣,៣	១១៥
ភ្នំពេញ	២,៦	៣.១៤៧
ព្រះវិហារ	៣,២	៣៣០
ព្រៃវែង	២,៨	១.២៣២
ពោធិសាត់	២,៨	៤៣២
រតនគិរី	៣,៤	២៩២
សៀមរាប	២,៨	១.៥៤៥
ព្រះសីហនុ	៣,០	២៤២
ស្ទឹងត្រែង	៣,១	១៩៥
ស្វាយរៀង	២,៧	៧៣៥
តាកែវ	២,៦	១.១៥៨
ឧត្តរមានជ័យ	២,៦	២៤២
កែប	២,៧	៥៦
ប៉ៃលិន	២,៨	៩៥
ត្បូងឃ្មុំ	២,៨	៨៥១
កម្រិតសិក្សាអប់រំ		
មិនបានចូលរៀន	៣,១	២.២៥៦
បឋមសិក្សា	២,៩	៧.៥៤០
មធ្យមសិក្សា	២,៦	៨.២៣២
ខ្ពស់ជាងមធ្យមសិក្សា	២,៥	១.៣៩៤
សន្ទស្សន៍បញ្ហាកាតទ្រព្យសម្បត្តិ		
ទាបបំផុត	២,៩	៣.៣៧៧
ទាប	២,៨	៣.៥១៧
កណ្តាល	២,៨	៣.៨១៥
ខ្ពស់	២,៧	៤.២៥០
ខ្ពស់បំផុត	២,៦	៤.៤៦៤
សរុប	២,៨	១៩.៤២២

^១ ចំនួនស្ត្រីដែលបានផ្តល់ចម្លើយជាចំនួន

តារាង ៦.៥ ស្ថានភាពផែនការមានកូន

ភាគរយកំណើតរស់ និងបច្ចុប្បន្នកំពុងពរពោះចំណោមស្ត្រីអាយុ ១៥-៤៩ ឆ្នាំ រយៈពេល៣ឆ្នាំមុនអង្កេតតាមស្ថានភាពផែនការកំណើត តាមលំដាប់កំណើត និងអាយុម្តាយនៅពេលសម្រាល និងភាគរយលទ្ធផលពរពោះទាំងអស់ក្នុងចំណោមស្ត្រីអាយុ ១៥-៤៩ ឆ្នាំក្នុងរយៈពេល ៣ ឆ្នាំមុនអង្កេតតាមស្ថានភាពផែនការពរពោះតាមប្រភេទលទ្ធផលពរពោះ កម្ពុជា២០២១-២២

បរិស្ថានកូណៈអង្កេត	លទ្ធផលស្ថានភាពផែនការពរពោះ			សរុប	ចំនួនលទ្ធផលពរពោះ ^១
	ចង់បានពេលនោះ	ចង់បានពេលក្រោយ	មិនចង់បានទៀត		
លំដាប់កំណើត					
២	៨៨,៧	៨,២	៣,១	១០០,០	១.៩០៦
៣	៨២,៨	៩,២	៨,១	១០០,០	២.០០៨
៣	៧៦,៧	៥,៨	១៧,៥	១០០,០	១.១៥៣
៤+	៥៩,០	៥,៨	៣៥,២	១០០,០	៥៩៨
អាយុម្តាយពេលសម្រាល^២					
<២០	៨២,២	១១,២	៦,៧	១០០,០	៤៧៦
២០-២៤	៨២,៣	១១,៩	៥,៨	១០០,០	១.៣៧៥
២៥-២៩	៨៥,៣	៧,៥	៧,២	១០០,០	១.៦០២
៣០-៣៤	៨១,៣	៥,២	១៣,៦	១០០,០	១.៣០៧
៣៥-៣៩	៧៥,៣	៤,១	២០,៧	១០០,០	៧០៣
៤០-៤៤	៥៤,៥	៣,៨	៤១,៧	១០០,០	១៨៩
៤៥-៤៩	*	*	*	*	១៤
សរុប	៨១,០	៧,៨	១១,២	១០០,០	៥.៦៦៦
គ្រប់លទ្ធផលពរពោះ					
ប្រភេទលទ្ធផលពរពោះ					
បច្ចុប្បន្នពរពោះ	៨១,២	៧,២	១១,៦	១០០,០	៨២៨
កំណើតរស់	៨១,០	៧,៩	១១,១	១០០,០	៤.៨៣៨
ស្លាប់កើត	*	*	*	*	១៨
បាត់បង់កំណើត	៦៤,៤	១៥,០	២០,៦	១០០,០	៧៦០
រំលូត	២០,០	២៤,៤	៥៥,៦	១០០,០	៥៤១
សរុប	៧៤,៥	៩,៩	១៥,៧	១០០,០	៦.៩៨៤

ចំណាំ៖ លទ្ធផលកំពុងពរពោះសំដៅលើការបាត់បង់កំណើត ការរំលូត កំណើតរស់ ឬស្លាប់កើត។ ការពរពោះខ្លះផ្តល់លទ្ធផលច្រើនឧទាហរណ៍កូនភ្លោះ។ តារាងនេះផ្តល់លទ្ធផលការពរពោះបុគ្គល។ ដូច្នេះការពរពោះត្រូវបានរាប់ច្រើនជាងមួយដងប្រសិនបើបង្កើតកំណើតច្រើន (កំណើតរស់ ឬស្លាប់កើត)។ ការពរពោះបច្ចុប្បន្ន ការបាត់បង់កំណើត និងការរំលូតត្រូវបានរាប់ជាលទ្ធផលនៃការពរពោះ។ សញ្ញាផ្កាយបង្ហាញគុណខុសប្រើមេគុណតិចជាង ២៥ កណ្តីហើយត្រូវបានលប់។

^១ សម្រាប់ការពរពោះដែលផ្តល់លទ្ធផលច្រើន (ឧទាហរណ៍ កូនភ្លោះ) លទ្ធផលនីមួយៗត្រូវបានរាប់ជាលក្ខណៈបុគ្គល។

^២ សម្រាប់ការពរពោះបច្ចុប្បន្ន អាយុម្តាយនៅពេលសម្រាលត្រូវបានចាត់ជាអាយុដែលម្តាយរំពឹងទុកនៅពេលសម្រាល។

តារាង ៦.៦ ចំណង់នៃអត្រាលទ្ធភាពមានកូន

អត្រាចំនួនកូនចង់បាន និងអត្រាលទ្ធភាពមានកូនសរុបក្នុងកំឡុងបីឆ្នាំមុនការអង្កេត ទៅតាមចរិតកល្យណៈ អង្កេត កម្ពុជា២០២១-២២

ចរិតកល្យណៈអង្កេត	អត្រាលទ្ធភាពមានកូន	
	អត្រាចំនួនកូនចង់បាន	សរុប
តំបន់		
ទីប្រជុំជន	២,២	២,៤
ជនបទ	២,៧	៣,០
រាជធានី ខេត្ត		
បន្ទាយមានជ័យ	២,៣	២,៦
បាត់ដំបង	២,៥	២,៩
កំពង់ចាម	២,៨	៣,០
កំពង់ឆ្នាំង	២,៦	២,៨
កំពង់ស្ពឺ	២,៣	២,៥
កំពង់ធំ	២,០	៣,២
កំពត	២,៤	២,៥
កណ្តាល	២,៦	២,៩
កោះកុង	២,៧	២,៩
ក្រចេះ	៣,០	៣,៣
មណ្ឌលគីរី	២,៧	៣,១
ភ្នំពេញ	១,៩	២,៣
ព្រះវិហារ	២,៧	៣,០
ព្រៃវែង	៣,២	៣,៣
ពោធិសាត់	២,៦	២,៩
រតនគិរី	២,៧	២,៩
សៀមរាប	២,៥	២,៦
ព្រះសីហនុ	២,៤	២,៦
ស្ទឹងត្រែង	២,៩	៣,៤
ស្វាយរៀង	២,៧	៣,០
តាកែវ	២,៤	២,៧
ឧត្តរមានជ័យ	២,១	២,៥
កែប	២,២	២,៣
ប៉ៃលិន	២,៤	២,៨
ត្បូងឃ្មុំ	២,៦	២,៩
កម្រិតសិក្សាអប់រំ		
មិនបានចូលរៀន	២,៨	៣,៤
បឋមសិក្សា	២,៨	៣,១
មធ្យមសិក្សា	២,៤	២,៦
ខ្ពស់ជាងមធ្យមសិក្សា	២,២	២,៤
សន្ទស្សន៍បញ្ហាកាតព្វកិច្ចសម្បត្តិ		
ទាបបំផុត	៣,០	៣,៥
ទាប	២,៨	៣,០
កណ្តាល	២,៤	២,៧
ខ្ពស់	២,៤	២,៦
ខ្ពស់បំផុត	២,០	២,២
សរុប	២,៤	២,៧

សម្គាល់: អត្រាត្រូវបានគណនាផ្អែកលើចំនួនកំណើតរបស់ស្ត្រីអាយុ ១៥-៤៩ ឆ្នាំ ក្នុងកំឡុងពេល១-៣៦ ខែមុនអង្កេត ។ អត្រាលទ្ធភាពមានកូនសរុបដូចគ្នាទៅនឹងអត្រាបង្ហាញក្នុងតារាង ៥.២។

លទ្ធផលសំខាន់ៗ

- **ការប្រើប្រាស់វិធីពន្យារកំណើត:** ៦២% នៃស្ត្រីបច្ចុប្បន្នរៀបការរួចបានប្រើប្រាស់វិធីសាស្ត្រពន្យារកំណើត ។ វិធីសាស្ត្រដែលបានប្រើទូទៅភាគច្រើនគឺ ថ្នាំគ្រាប់ (២៦%) និងវិធីដកលិងចេញ (១៦%)
- **ការបញ្ឈប់ការពន្យារកំណើត:** ២៨% នៃស្ត្រីដែលចាប់ផ្តើមប្រើវិធីពន្យារកំណើតក្នុងរយៈពេល៥ឆ្នាំមុនអង្កេត បានឈប់ប្រើវិធីសាស្ត្រនេះក្នុងរយៈពេល ១២ ខែ។ ហេតុផលទូទៅបំផុតសម្រាប់ការឈប់បន្ត គឺចង់មានថ្ងៃពោះ (៣៨%) ។
- **តម្រូវការផែនការគ្រួសារ:** តម្រូវការសរុបសម្រាប់ធ្វើផែនការគ្រួសារក្នុងចំណោមស្ត្រីបច្ចុប្បន្នរៀបការរួចបានកើនឡើងពី ៦៩% ក្នុងឆ្នាំ ២០១៤ ដល់ ៧៤% ក្នុងឆ្នាំ ២០២១-២២ ៦១% នៃតម្រូវការសរុបត្រូវបានពេញចិត្តដោយវិធីសាស្ត្រទំនើប។
- **តម្រូវការមិនឆ្លើយតបសម្រាប់ផែនការគ្រួសារ:** ១២% នៃស្ត្រីដែលបច្ចុប្បន្នរៀបការរួច និង ៦០% នៃស្ត្រីមិនទាន់រៀបការដែលមានសកម្មភាពរួមភេទ មានតម្រូវការមិនឆ្លើយតបសម្រាប់ផែនការគ្រួសារ។
- **ការប្រើប្រាស់វិធីពន្យារកំណើតនាពេលអនាគត:** ៤២% នៃស្ត្រីបច្ចុប្បន្នរៀបការរួច មិនប្រើវិធីពន្យារកំណើតមានបំណងប្រើប្រាស់ផែនការគ្រួសារនាពេលអនាគត។

រស្មីភិរិយាអាចប្រើវិធីពន្យារកំណើតដើម្បីកំណត់ ឬគម្លាតចំនួនកូនដែលខ្លួនមាន។ ជំពូកនេះបង្ហាញពីតំរូវការស្តីពីការប្រើប្រាស់ និងប្រភពនៃវិធីសាស្ត្រពន្យារកំណើត ព័ត៌មានការជ្រើសរើសវិធីសាស្ត្រ អត្រានិងហេតុផលសម្រាប់ការបញ្ឈប់ប្រើវិធីពន្យារកំណើត។ ជំពូកនេះក៏បានកំណត់ពីតម្រូវការសក្តានុពលសម្រាប់ការធ្វើផែនការគ្រួសារ និងជួបរវាងអ្នកមិនបានប្រើប្រាស់វិធីពន្យារកំណើតជាមួយអ្នកផ្តល់សេវាពន្យារកំណើត។

៧.១ ចំណេះដឹង និងការប្រើប្រាស់វិធីសាស្ត្រពន្យារកំណើត

ប្រេវ៉ាឡង់ពន្យារកំណើត
 ភាគរយស្ត្រីដែលប្រើវិធីពន្យារកំណើតណាមួយ
សម្រាប់៖ គ្រប់ស្ត្រីអាយុ ១៥-៤៩ឆ្នាំ បច្ចុប្បន្នរៀបការរួច និងស្ត្រីអាយុ ១៥-៤៩ឆ្នាំ មិនទាន់រៀបការដែលមានសកម្មភាពរួមភេទ

វិធីសាស្ត្រទំនើប
 រួមមាន បញ្ឈប់កំណើតអចិន្ត្រៃយ៍ចំពោះបុរស និងស្ត្រី ដាក់កងក្នុងស្បូន(IUD) ការចាក់ថ្នាំដាក់កងនៅដើមដៃ/ក្រោមស្បែក ថ្នាំលេបប្រចាំថ្ងៃ ស្រោមអនាម័យបុរស និងស្ត្រី ការពន្យារកំណើតបន្ទាន់ វិធីពន្យារកំណើតស្តង់ដារប្រចាំថ្ងៃ និងវិធីបំបៅដោះកូនកុំឲ្យមានរដូវ។

ស្ទើរតែគ្រប់ស្ត្រីទាំងអស់ (៩៩%) និងបុរស (៩៨%) អាយុ១៥-៤៩ ឆ្នាំ បានឮអំពីវិធីសាស្ត្រពន្យារកំណើត យ៉ាងហោចណាស់មួយ។ សម្រាប់ព័ត៌មានបន្ថែម អំពីចំណេះដឹងការពន្យារកំណើតតាមវិធីសាស្ត្រ និងតាមថវិកាសេដ្ឋកិច្ច: អង្កេត សូមមើលតារាង ៧.១ និងតារាង ៧.២ ។

អត្រាប្រើវាឡង់ការពន្យារកំណើត (CPR) មាន ៦២% ចំណោមស្ត្រីបច្ចុប្បន្នរៀបការរួចអាយុ ១៥-៤៩ឆ្នាំ។ សែសិបប្រាំភាគរយនៃស្ត្រីបច្ចុប្បន្នរៀបការរួចបានប្រើ វិធីសាស្ត្រពន្យារកំណើតទំនើប ខណៈដែល ១៧% ប្រើវិធីវិធីសាស្ត្របុរាណ។ ម្ភៃប្រាំបួនភាគរយនៃស្ត្រី មិនទាន់រៀបការដែលមានសកម្មភាពរួមភេទបាន ប្រើវិធីសាស្ត្រទំនើបទាំងអស់ (តារាង ៧.៣ និងរូប ៧.១)។

និន្នាការៈការប្រើប្រាស់ការពន្យារកំណើតក្នុងចំណោម ស្ត្រីបច្ចុប្បន្នរៀបការរួច បានកើនឡើងពី ៥៦% ក្នុង ឆ្នាំ ២០១៤ ដល់ ៦២% ក្នុងឆ្នាំ ២០២១-២២។ ការ ប្រើប្រាស់វិធីសាស្ត្រពន្យារកំណើតទំនើបណាមួយ ក៏ បានកើនឡើងផងដែរពី ៣៩% ទៅ ៤៥% (រូប ៧.២) ។

ទម្រង់ការប្រើប្រាស់វិធីសាស្ត្រពន្យារកំណើតតាម ថវិកាសេដ្ឋកិច្ច: អង្កេត

- មានសមាមាត្រទាបក្នុងចំណោមស្ត្រីបច្ចុប្បន្នរៀប ការរួចមិនទាន់មានកូន ប្រើវិធីពន្យារកំណើតទំនើប (៥%)។ ក្នុងចំណោមស្ត្រីដែលមានកូន ការប្រើវិធី ពន្យារកំណើតបែបទំនើបគឺមានខ្ពស់ក្នុងចំណោម ស្ត្រីដែលមានកូននៅរស់បីឬបួននាក់ (៥១%) ជាង ស្ត្រីដែលមានកូនមួយឬពីរនាក់ (៤៧%) និងស្ត្រី ដែលមានកូនប្រាំនាក់ឡើង(៤៤%) (តារាង ៧.៤) ។
- ការប្រើប្រាស់វិធីពន្យារកំណើតទំនើបក្នុងចំណោម ស្ត្រីបច្ចុប្បន្នរៀបការរួចនៅជនបទ (៤៧%) មាន ខ្ពស់ជាងស្ត្រីនៅទីប្រជុំជន(៤១%) (រូប ៧.៣) ។

រូប ៧.១ ការប្រើប្រាស់វិធីពន្យារកំណើត
ភាគរយស្ត្រីអាយុ ១៥-៤៩ បច្ចុប្បន្នកំពុងប្រើប្រាស់វិធីសាស្ត្រ ពន្យារកំណើត

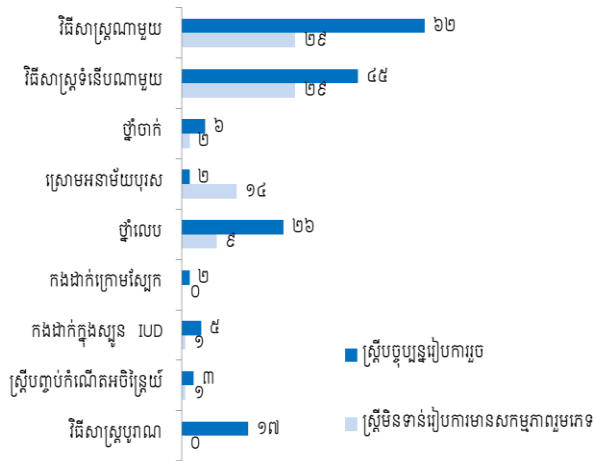

រូប ៧.២ និន្នាការប្រើប្រាស់វិធីពន្យារកំណើត
ភាគរយស្ត្រីបច្ចុប្បន្នរៀបការរួចអាយុ ១៥-៤៩ កំពុងប្រើប្រាស់វិធីសាស្ត្រ ពន្យារកំណើត

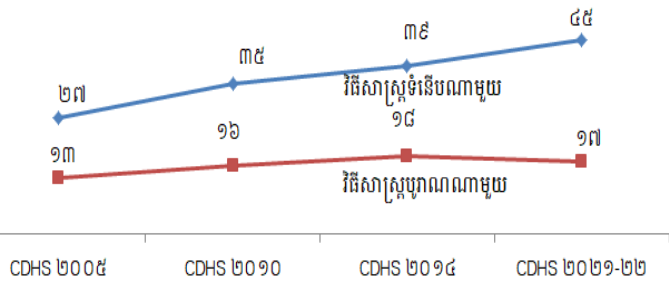

រូប ៧.៣ ការប្រើប្រាស់វិធីពន្យារកំណើតទំនើបតាមតំបន់
ភាគរយស្ត្រីបច្ចុប្បន្នរៀបការរួចអាយុ ១៥-៤៩ កំពុងប្រើប្រាស់វិធីពន្យារ កំណើតទំនើប

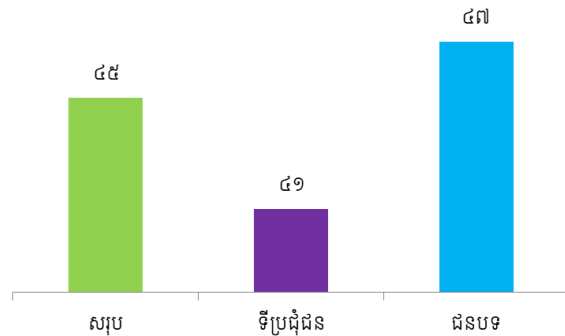

ផែនទី ៧.១ ការប្រើប្រាស់វិធីពន្យារកំណើតទំនើបតាមរាជធានី ខេត្ត

ភាគរយស្រ្តីបច្ចុប្បន្នរៀបការរួចអាយុ ១៥-៤៩ កំពុងប្រើប្រាស់វិធីពន្យារកំណើតទំនើប

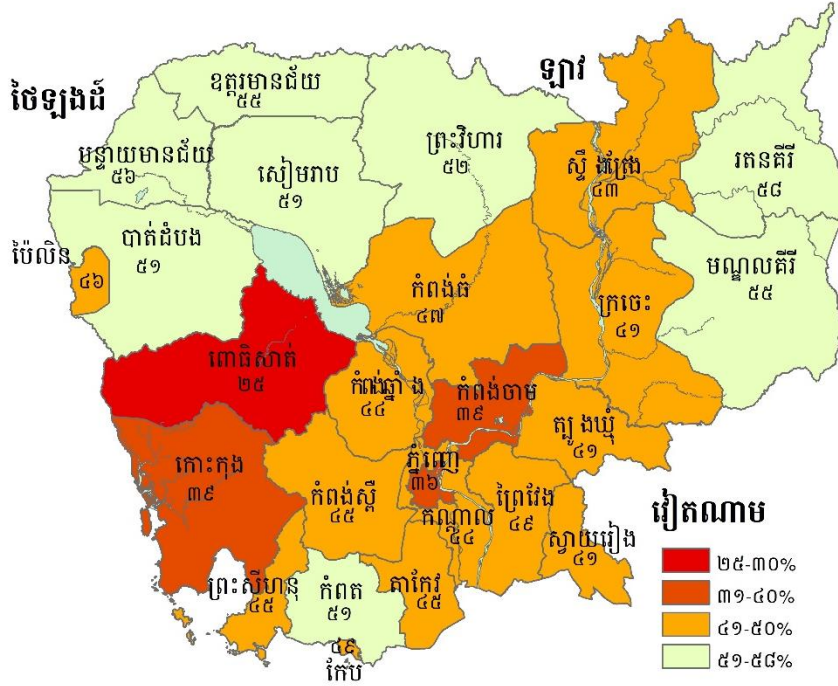

- ការប្រើវិធីសាស្ត្រពន្យារកំណើតទំនើបក្នុងចំណោមស្រ្តីបច្ចុប្បន្នរៀបការរួចមានចាប់ពី ២៦% ក្នុងខេត្តពោធិ៍សាត់ ដល់ ៥៨% ក្នុងខេត្តតន្ត្រី (តារាង ៧.៤ និង ផែនទី ៧.១)។
- សមាមាត្រនៃស្រ្តីបច្ចុប្បន្នរៀបការរួច កំពុងប្រើប្រាស់វិធីពន្យារកំណើតទំនើប មានការថយចុះជាមួយនឹងការកើនឡើងនៃការអប់រំ និងសន្ទស្សន៍បញ្ហាភាគទ្រព្យសម្បត្តិគ្រួសារ (តារាង ៧.៤)។
- ស្រ្តីស្ទើរតែទាំងអស់ (៩៧%) កំពុងប្រើថ្នាំចាក់ DMPA-SC/Sayana។ ក្នុងចំណោមអ្នកប្រើប្រាស់ DMPA-SC/Sayana ៩៩% រាយការណ៍ថា ការចាក់ថ្នាំបំផុតត្រូវបានផ្តល់ដោយអ្នកផ្តល់សេវាថែទាំសុខភាព (តារាង ៧.៦)។

៧.១.១ ការប្រើវិធីការពារកំណើតបន្ទាន់

តិចជាង ១% ស្រ្តីអាយុ ១៥-៤៩ឆ្នាំ បានប្រើវិធីការពារកំណើតបន្ទាន់ក្នុងអំឡុងពេល ១២ ខែមុនអង្កេត (តារាង ៧.៧)។

៧.១.២ ចំណេះដឹង ការមានផ្ទៃពោះ ដោយគិតតាមថ្ងៃមានរដូវ (មធ្យោបាយប្រតិទិន)

មានតែ ២០% នៃស្រ្តីដែលមានអាយុ ១៥-៤៩ ឆ្នាំបានរាយការណ៍បានត្រឹមត្រូវថាពេលអាចមានផ្ទៃពោះ ដោយគិតតាមថ្ងៃមានរដូវ។ ភាគច្រើននៃស្រ្តី (៦៨%) បាននិយាយថាមិនមានពេលវេលាជាក់លាក់ឬមិនដឹង។ ទោះជាយ៉ាងណាក៏ដោយ ៦២% ស្រ្តីដែលប្រើវិធីសាស្ត្រការតម្រូវដំណេក និង៦៣% ប្រើមធ្យោបាយប្រតិទិនដែលមានចំណេះដឹងត្រឹមត្រូវអំពីការមានផ្ទៃពោះដោយគិតតាមមធ្យោបាយប្រតិទិន (តារាង ៧.៨) ។ ម្តែប្រាំពីរភាគរយស្រ្តីអាយុ ៣០-៣៤ ឆ្នាំ មានចំណេះដឹងត្រឹមត្រូវអំពីការមានផ្ទៃពោះពីរដូវមួយទៅរដូវមួយបន្ទាប់ បើប្រៀបជាមួយនឹងស្រ្តីអាយុ១៥-១៩ឆ្នាំ ត្រឹមតែ ៧% (តារាង៧.៩)។

៧.២ ប្រភពការប្រើវិធីសាស្ត្រពន្យារកំណើតទំនើប

ប្រភពនៃវិធីពន្យារកំណើតទំនើប

កន្លែងដែលបានទទួលវិធីសាស្ត្រពន្យារកំណើតទំនើបចុងក្រោយកំពុងត្រូវបានប្រើប្រាស់ ។

សម្រាប់៖ ស្ត្រីអាយុ ១៥-៤៩ឆ្នាំ បច្ចុប្បន្នកំពុងប្រើប្រាស់វិធីសាស្ត្រពន្យារកំណើតទំនើប

សែសិបប្រាំមួយភាគរយស្ត្រីបច្ចុប្បន្ន ប្រើវិធីពន្យារកំណើតទំនើបទទួលបានចុងក្រោយពីប្រភពសេវាសាធារណៈចម្បងពីមណ្ឌលសុខភាព (៣៧%) ខណៈដែល ៥២% ទទួលបានពីវិស័យឯកជន (រូប ៧.៤)។

ប្រភពចម្បងនៃសេវាសាធារណៈសម្រាប់វិធីសាស្ត្រការប្រើថ្នាំចាក់ និងដាក់កងដើមដៃ/ក្រោមស្បែក (៧១% និង ៦៣% រៀងគ្នា) ចំណែកវិស័យឯកជនប្រភពចម្បង គឺថ្នាំលេប និងស្រោមអនាម័យ បុរស (៦២% និង ៧២% រៀងគ្នា) (តារាង ៧.១០)។ ក្នុងចំណោមអ្នកប្រើប្រាស់ថ្នាំលេប ៤៨% ប្រើម៉ាក OK ២៨% ប្រើស្រីពេជ្រ និង ២៣% ប្រើថ្នាំដែលមានអរម៉ូនតែមួយមុខ (តារាង ៧.១១)។

រូប ៧.៤ ប្រភពវិធីសាស្ត្រពន្យារកំណើតទំនើប

ភាគរយស្ត្រីអាយុ ១៥-៤៩ កំពុងប្រើប្រាស់វិធីពន្យារកំណើតទំនើប

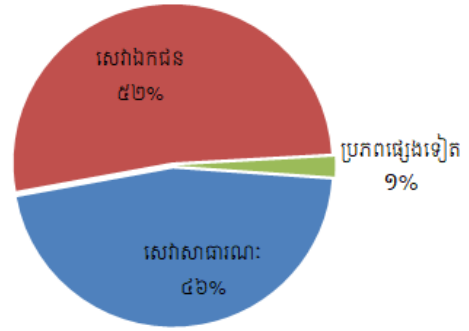

ទិន្នន័យមិនគ្រប់គ្រាន់ ១០០%ដោយសារបង្វិកកៀស

៧.៣ ជម្រើសទទួលបានព័ត៌មាន

ជម្រើសទទួលបានព័ត៌មាន

ជម្រើសទទួលបានព័ត៌មានបង្ហាញថាស្ត្រីទទួលបានព័ត៌មានអំពីផលប៉ះពាល់នៃវិធីសាស្ត្រពន្យារកំណើត អ្វីដែលត្រូវធ្វើប្រសិនបើមានផលប៉ះពាល់ និងអំពីវិធីសាស្ត្រពន្យារកំណើតផ្សេងទៀតដែលអាចប្រើបាន ។

សម្រាប់៖ ស្ត្រីអាយុ ១៥-៤៩ឆ្នាំ បច្ចុប្បន្នបានជ្រើសរើសវិធីសាស្ត្រពន្យារកំណើតទំនើប និងបានចាប់ផ្តើមប្រើវិធីសាស្ត្រចុងក្រោយរយៈពេល៥ឆ្នាំមុនអង្កេត។

ហុកសិបប្រាំបីភាគរយស្ត្រីកំពុងប្រើវិធីពន្យារកំណើតទំនើប បានទទួលព័ត៌មានពីផលប៉ះពាល់ ឬបញ្ហាផ្សេងទៀតដែលទាក់ទងនឹងវិធីសាស្ត្រពន្យារកំណើតកំពុងប្រើ និង ៧០% ត្រូវបានប្រាប់ពីអ្វីដែលត្រូវធ្វើប្រសិនបើមានផលប៉ះពាល់។ ហុកសិបប្រាំមួយភាគរយនៃស្ត្រីត្រូវបានទទួលព័ត៌មានដោយមន្ត្រីសុខាភិបាល ឬមន្ត្រីធ្វើការងារផ្នែកផែនការគ្រួសារអំពីវិធីសាស្ត្រពន្យារកំណើតសមស្របណាផ្សេងទៀត ។ សរុបរួម ៥៨% នៃស្ត្រីកំពុងប្រើវិធីសាស្ត្រពន្យារកំណើតទំនើបត្រូវបានផ្តល់ព័ត៌មានទាំងបីប្រភេទនៅពេលពួកគេចាប់ផ្តើមប្រើវិធីសាស្ត្រចុងក្រោយ (តារាង ៧.១២)។

៧.៤ ការបញ្ឈប់ការពន្យារកំណើត

អត្រាការបញ្ឈប់ការពន្យារកំណើត

ភាគរយ បញ្ឈប់ការប្រើវិធីសាស្ត្រពន្យារកំណើតក្នុងរយៈពេល ១២ ខែ។

សម្រាប់៖ វគ្គនៃការប្រើវិធីពន្យារកំណើតក្នុងរយៈពេល ៥ ឆ្នាំមុនពេលការស្ទង់មតិដែលជួបប្រទះដោយស្រ្តីបច្ចុប្បន្នរៀបការរួចអាយុ ១៥-៤៩ ឆ្នាំ (ស្រ្តីម្នាក់អាចរួមចំណែកច្រើនជាងមួយវគ្គ)។

ម្តែប្រាំបីភាគរយ នៃវគ្គពន្យារកំណើតដែលបានចាប់ផ្តើមប្រើដោយស្រ្តីក្នុង រយៈពេល ៥ ឆ្នាំមុនការអង្កេតត្រូវបានបញ្ឈប់ក្នុងរយៈពេល ១២ខែ។ អត្រាបញ្ឈប់ការប្រើប្រាស់គឺខ្ពស់បំផុតសម្រាប់វិធីសាស្ត្រចង្វាក់តមដំណេក (Rhythm) និងការថ្នាំចាក់ (តារាង ៧.១៣ និងរូប ៧.៥)។ មូលហេតុទូទៅសំខាន់បំផុតសម្រាប់ការបញ្ឈប់ការពន្យារកំណើតក្នុងរយៈពេល៥ ឆ្នាំមុនអង្កេត គឺចង់មានកូន (៣៨%) និងកង្វល់បញ្ហាសុខភាពឬផលប៉ះពាល់ (១៧%) (តារាង ៧.១៤)។

រូប ៧.៥ អត្រាបញ្ឈប់ការប្រើវិធីសាស្ត្រពន្យារកំណើត

ភាគរយស្រ្តីអាយុ ១៥-៤៩ បញ្ឈប់ប្រើប្រាស់វិធីពន្យារកំណើតក្នុងរយៈពេល១២ខែ

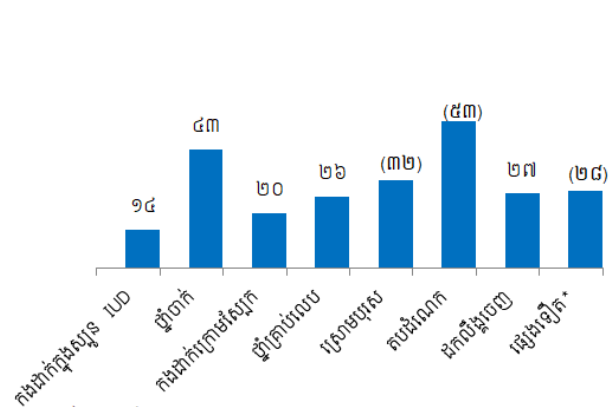

តម្លៃក្នុងរង្វង់ក្រចកមិនប្រើមេតូណមាន ២៥-២៩ ករណី
*រាប់បញ្ចូលវិធីបំបៅដោះកូន បញ្ឈប់កំណើតបុរស ពន្យារកំណើតបន្ទាន់ និងវិធីសាស្ត្រស្តង់ដារ

៧.៥ តម្រូវការសម្រាប់ផែនការគ្រួសារ

តម្រូវការមិនឆ្លើយតបសម្រាប់ផែនការគ្រួសារ

សមាមាត្រនៃស្រ្តី (១) មិនមានផ្ទៃពោះ និងមិនមានរដូវក្រោយសម្រាល ហើយត្រូវបានគេចាត់ទុកថាបានផល ហើយចង់ពន្យារកំណើតសម្រាប់កូនបន្ទាប់របស់ពួកគេ ក្នុងរយៈពេល ២ ឆ្នាំ ឬច្រើនជាងនេះ ឬបញ្ឈប់ការពរពោះទាំងស្រុង ប៉ុន្តែមិនបានប្រើវិធីពន្យារកំណើត ឬ (២) ខកពេល ឬមិនចង់មានផ្ទៃពោះពេលបច្ចុប្បន្ន ឬ (៣) គឺមិនមានរដូវក្រោយសម្រាល និងការសម្រាលកូនចុងក្រោយរបស់ពួកគេក្នុងរយៈពេល ២ ឆ្នាំចុងក្រោយនេះ គឺខកពេល ឬមិនចង់មានកូនទៀត។

តម្រូវការឆ្លើយតបសម្រាប់ផែនការគ្រួសារ

ការប្រើប្រាស់វិធីពន្យារកំណើតបច្ចុប្បន្ន (វិធីណាមួយ)

សម្រាប់៖ គ្រប់ស្រ្តីទាំងអស់មានអាយុ ១៥-៤៩ឆ្នាំ ស្រ្តីបច្ចុប្បន្នរៀបការរួច អាយុ ១៥-៤៩ឆ្នាំ និងស្រ្តីមិនទាន់រៀបការដែលមានសកម្មភាពផ្លូវភេទ អាយុ ១៥-៤៩ ឆ្នាំ។

តម្រូវការសម្រាប់ផែនការគ្រួសារ៖

តម្រូវការមិនឆ្លើយតបសម្រាប់ផែនការគ្រួសារ + តម្រូវការឆ្លើយតបសម្រាប់ផែនការគ្រួសារ (ការប្រើប្រាស់វិធីពន្យារកំណើតបច្ចុប្បន្ន (វិធីណាមួយ))

សមាមាត្រនៃតម្រូវការពេញចិត្ត:	ការប្រើប្រាស់វិធីពន្យារកំណើតបច្ចុប្បន្ន (វិធីណាមួយ) តម្រូវការមិនឆ្លើយតប + ការប្រើប្រាស់វិធីពន្យារកំណើតបច្ចុប្បន្ន (វិធីណាមួយ)
សមាមាត្រនៃ តម្រូវការពេញចិត្តដោយវិធីទំនើប:	ការប្រើប្រាស់វិធីពន្យារកំណើតបច្ចុប្បន្ន (វិធីទំនើបណាមួយ) តម្រូវការមិនឆ្លើយតប + ការប្រើប្រាស់វិធីពន្យារកំណើតបច្ចុប្បន្ន (វិធីណាមួយ)

នៅកម្ពុជា ស្ត្រីបច្ចុប្បន្នរៀបការរួច ១២% មានតម្រូវការផែនការគ្រួសារមិនឆ្លើយតប ខណៈ ៥% សម្រាប់គម្លាតពីកូនមួយទៅកូនមួយ និង ៧% សម្រាប់ការកំណត់ចំនួនកូន ។ ៣ ក្នុងចំណោម ៥ នាក់ (៦២%) នៃស្ត្រីបច្ចុប្បន្នដែលរៀបការរួចកំពុងប្រើវិធីពន្យារកំណើត (តាមតម្រូវការ) ទាំងគម្លាតពីកូនមួយទៅកូនមួយ (២៤%) ឬការកំណត់ចំនួនកូន (៣៨%) (រូប ៧.៦) ។ ជារួម ៨៤% នៃតម្រូវការសម្រាប់ការធ្វើផែនការគ្រួសារ ពេញចិត្តវិធីសាស្ត្រពន្យារកំណើតទំនើប (៦១%) (តារាង ៧.១៥.១)។

តារាង៧.១៥.២ បង្ហាញពីតម្រូវការ និងតម្រូវការសរុបសម្រាប់ការធ្វើផែនការគ្រួសារក្នុងចំណោមស្ត្រី និងស្ត្រីមានសកម្មភាពរួមភេទតែមិនទាន់រៀបការតាមចរិតលក្ខណៈអង្កេត។

រូប ៧.៦ តម្រូវការសម្រាប់ផែនការគ្រួសារ
ភាគរយស្ត្រីបច្ចុប្បន្នរៀបការរួចអាយុ ១៥-៤៩ តាមតម្រូវការសម្រាប់ផែនការគ្រួសារ

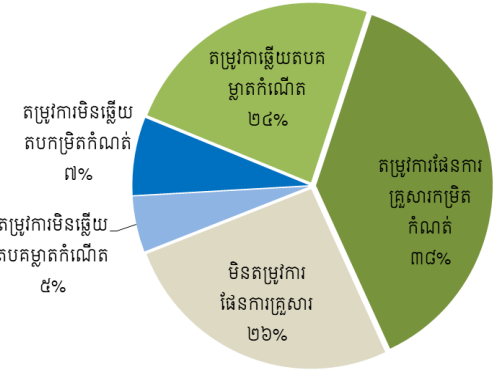

និន្នាការៈ ចាប់ពីឆ្នាំ២០១៤ ដល់ឆ្នាំ ២០២១-២២ តម្រូវការសម្រាប់ការធ្វើផែនការគ្រួសារក្នុងចំណោមស្ត្រីបច្ចុប្បន្នរៀបការរួចបានកើនឡើងពី ៦៩% ទៅ ៧៤% ។ ក្នុងពេលដូចគ្នានេះដែរ តម្រូវការសរុបដែលពេញចិត្តដោយវិធីពន្យារកំណើតទំនើបបានកើនឡើងពី ៥៦% ទៅ ៦១%។

ទម្រង់ការធ្វើផែនការគ្រួសារតាមចរិតលក្ខណៈអង្កេត

- តម្រូវការមិនបានឆ្លើយតបសម្រាប់គម្លាតពេលពីកូនទៅកូនមួយមានការថយចុះតាមអាយុពី ១៤% ក្នុងចំណោមស្ត្រីបច្ចុប្បន្នរៀបការរួចអាយុ ១៥-១៩ឆ្នាំ មក ១% ក្នុងចំណោមស្ត្រីអាយុ ៤៥-៤៩ ឆ្នាំ។ ផ្ទុយមកវិញតម្រូវការមិនបានឆ្លើយតបសម្រាប់ការកំណត់ចំនួនកូន ជាទូទៅកើនឡើងតាមការកើនឡើងអាយុផងដែរ ។
- តម្រូវការមិនឆ្លើយតបសម្រាប់ផែនការគ្រួសារមានការប្រែប្រួលទៅតាមរាជធានី ខេត្ត ពីកម្រិតខ្ពស់បំផុត ៣០% ក្នុងចំណោមស្ត្រីបច្ចុប្បន្នរៀបការរួចនៅខេត្តពោធិ៍សាត់ មកកម្រិតទាបបំផុត ៦% នៅខេត្តកំពត (ផែនទី ៧.២)។

ផែនទី ៧.២ តម្រូវមិនឆ្លើយតបការសម្រាប់ផែនការគ្រួសារ

ភាគរយស្រ្តីបច្ចុប្បន្នរៀបការរួចអាយុ ១៥-៤៩ តាមតម្រូវមិនឆ្លើយតបការសម្រាប់ផែនការគ្រួសារ

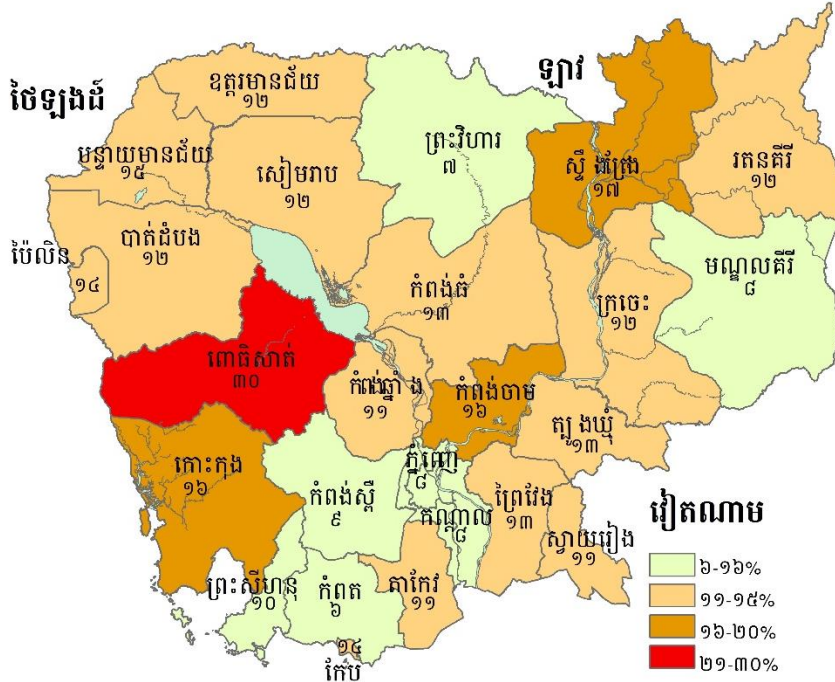

- តម្រូវការមិនឆ្លើយតបសម្រាប់ធ្វើផែនការគ្រួសារ ក្នុងចំណោមស្រ្តីរៀបការរួចដែលមិនបានចូលរៀន (១៤%) គឺមានអត្រាខ្ពស់ជាងក្នុងចំណោមស្រ្តីរៀបការរួចដែលមានការអប់រំខ្ពស់ជាងមធ្យមសិក្សា (៩%) (រូបភាព ៧.៧) ។

រូប ៧.៧ តម្រូវមិនឆ្លើយតបតាមកម្រិតសិក្សាអប់រំ
ភាគរយស្រ្តីបច្ចុប្បន្នរៀបការរួចអាយុ ១៥-៤៩ តាមតម្រូវមិនឆ្លើយតបការសម្រាប់ផែនការគ្រួសារ

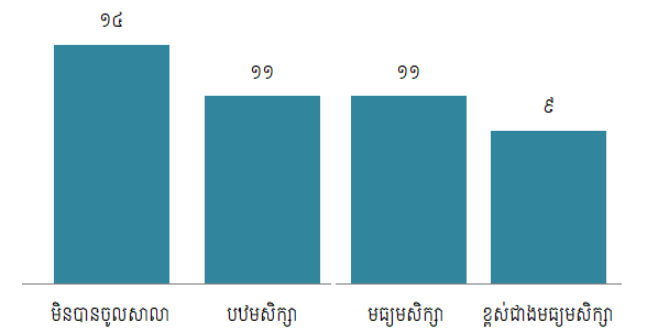

៧.៥.១ ការសម្រេចចិត្តការធ្វើផែនការគ្រួសារ និងទស្សនៈការប្រើប្រាស់ផែនការគ្រួសារ

ក្នុងចំណោមស្រ្តីបច្ចុប្បន្នរៀបការរួច ៥៧% និយាយថាការសម្រេចចិត្តប្រើប្រាស់វិធីពន្យារកំណើតត្រូវបានធ្វើឡើងរួមគ្នាជាមួយប្តីរបស់ពួកគេ ៣៧% បានរាយការណ៍ថាពួកគេបានសម្រេចចិត្តដោយខ្លួនឯង និង ៦% បាននិយាយថា គឺជាការសម្រេចចិត្តរបស់ប្តីពួកគេជាចម្បង (តារាង ៧.១៦) ។ ក្នុងចំណោមស្រ្តីបច្ចុប្បន្នរៀបការរួច ៣៧% បានរាយការណ៍ថាពួកគេសម្រេចចិត្តដោយខ្លួនឯង ៥៧% ថាពួកគេសម្រេចចិត្តរួមជាមួយស្វាមី និង ៦% ទៀតថា វាជាការសម្រេចចិត្តរបស់ស្វាមីជាចម្បង។ សរុបមក ៩៣% នៃស្រ្តីបច្ចុប្បន្នរៀបការរួច បានចូលរួមក្នុងការសម្រេចចិត្តអំពីផែនការគ្រួសារ (តារាង ៧.១៧)។

៧.៥.២ សម្ពាធការមានផ្ទៃពោះ និងការប្រើប្រាស់វិធីពន្យារកំណើតនាពេលអនាគត

បួនភាគរយនៃស្រ្តីបច្ចុប្បន្នរៀបការរួច បានរាយការណ៍ថាពួកគេត្រូវបានរងសម្ពាធដោយស្វាមី/ដៃគូ ឬសមាជិកគ្រួសារផ្សេងទៀត ដើម្បីមានផ្ទៃពោះនៅពេលដែលពួកគេមិនចង់បាន (តារាង ៧.១៨) ។ ជារួម ៤២% នៃស្រ្តីបច្ចុប្បន្នរៀបការរួចមិនប្រើវិធីពន្យារកំណើតណាមួយ តែមានបំណងប្រើវិធីពន្យារកំណើតនាពេលអនាគត។ ម្នាក់ក្នុងចំណោម

ពីរនាក់អ្នកដែលមិនប្រើប្រាស់ (៥០%) មិនមានគម្រោងប្រើវីធីពន្យារកំណើតនាពេលអនាគតទេ ហើយ៧% មិនប្រាកដ (តារាង ៧.១៩)។

៧.៥.៣ ការទទួលបានសារអប់រំពីផែនការគ្រួសារ

អង្កេតនេះក៏បានប្រមូលព័ត៌មានពីការទទួលបានសារអប់រំពីផែនការគ្រួសារតាមប្រព័ន្ធផ្សព្វផ្សាយ និងប្រភពផ្សេងទៀតក្នុងចំណោមស្ត្រី និងបុរសអាយុ១៥-៤៩ ឆ្នាំ ។ ផ្ទាំងរូបភាព/ខិត្តប័ណ្ណ ឬប័ណ្ណផ្សាយពាណិជ្ជកម្មនិងប្រព័ន្ធផ្សព្វផ្សាយបណ្តាញសង្គមដូចជា បណ្តាញសង្គម Facebook Twitter និង Instagram ជាប្រភពទូទៅបំផុតសម្រាប់សារផែនការគ្រួសារ។ ហាសិបប្រាំភាគរយនៃស្ត្រី និង២៦%នៃបុរសបានឃើញសារនេះតាមបណ្តាញសង្គម ។ ម្យ៉ាងវិញទៀត ២៧%នៃស្ត្រី និងបុរស ៥១% មិនបានទទួលបានសារអប់រំពីផែនការគ្រួសារតាមប្រភពជាក់លាក់ណាមួយក្នុងរយៈពេលពីរ ឬបីខែចុងក្រោយនេះ (តារាង ៧.២០.១ និងតារាង ៧.២០.២)។

៧.៦ ការជួបរវាងអ្នកមិនបានប្រើវីធីពន្យារកំណើត ជាមួយអ្នកផ្តល់សេវាពន្យារកំណើត

ការជួបរវាងអ្នកមិនបានប្រើវីធីពន្យារកំណើត ជាមួយអ្នកផ្តល់សេវាពន្យារកំណើត
អ្នកឆ្លើយតបបានពិភាក្សាអំពីផែនការគ្រួសារក្នុងរយៈពេល ១២ ខែមុនការអង្កេតជាមួយមន្ត្រីផ្តល់សេវានៅមូលដ្ឋាន ឬអំឡុងពេលទៅពិគ្រោះតាមមូលដ្ឋានសុខាភិបាល។
សម្រាប់៖ ស្ត្រីអាយុ ១៥-៤៩ឆ្នាំ បច្ចុប្បន្នមិនបានប្រើវីធីសាស្ត្រពន្យារកំណើតណាមួយ។

ប្រាំបួនក្នុងចំណោម១០នាក់ (៩០%) បច្ចុប្បន្នមិនបានប្រើវីធីសាស្ត្រពន្យារកំណើតណាមួយបានរាយការណ៍ថាពួកគេមិនបានពិភាក្សាអំពីផែនការគ្រួសារជាមួយមន្ត្រីសុខាភិបាលនៅមូលដ្ឋាន ឬអំឡុងពេលទៅពិគ្រោះតាមមូលដ្ឋានសុខាភិបាលក្នុងរយៈពេល១២ខែមុនអង្កេតទេ ។ ម្នាក់ក្នុងចំណោម១០នាក់ (១០%) បានទៅមូលដ្ឋានសុខាភិបាល និងបានពិភាក្សាអំពីផែនការគ្រួសារ និង ២២% បានទៅមូលដ្ឋានសុខាភិបាល តែមិនបានពិភាក្សាអំពីផែនការគ្រួសារទេ។ មានត្រឹមតែ ២%ប៉ុណ្ណោះបានពិភាក្សាជាមួយមន្ត្រីសុខាភិបាលតាមមូលដ្ឋាន (តារាង ៧.២១) ។

ទម្រង់ការធ្វើផែនការគ្រួសារតាមចរិតលក្ខណៈអង្កេត

- សមាមាត្រស្ត្រីមិនបានពិភាក្សាអំពីផែនការគ្រួសារជាមួយមន្ត្រីសុខាភិបាលចុះតាមមូលដ្ឋាន ឬនៅតាមមូលដ្ឋានសុខាភិបាលមានខ្ពស់នៅទីប្រជុំជន (៩៣%) ជាងនៅទីជនបទ (៨៧%) ។
- ភាគរយស្ត្រីមិនបានពិភាក្សាអំពីផែនការគ្រួសារជាមួយមន្ត្រីសុខាភិបាលចុះមូលដ្ឋាន ឬនៅតាមមូលដ្ឋានសុខាភិបាលមានគម្លាតពី ៧៨% នៅខេត្តក្រចេះ ទៅ ៩៧% នៅរាជធានីភ្នំពេញ ។
- ស្ត្រីមានសន្ទស្សន៍បញ្ហាភាគទ្រព្យសម្បត្តិទាបបំផុតហាក់មានច្រើនបានទៅពិភាក្សាអំពីផែនការគ្រួសារជាមួយមន្ត្រីសុខាភិបាលចុះមូលដ្ឋាន (៣%) ឬអំឡុងពេលទៅមូលដ្ឋានសុខាភិបាល (១៥%) ជាងស្ត្រីមានសន្ទស្សន៍បញ្ហាភាគទ្រព្យសម្បត្តិខ្ពស់បំផុត (១% និង ៥% តាមលំដាប់រៀង) ។

តារាង ៧.១ ចំណេះដឹងអំពីវិធីពន្យារកំណើត

ភាគរយអ្នកឆ្លើយតប បច្ចុប្បន្នរៀបការរួច និងមានសកម្មផ្លូវភេទតែមិនទាន់រៀបការ អាយុ ១៥-៤៩ ឆ្នាំ ដែលបានឮអំពីវិធីពន្យារកំណើតណាមួយ តាមវិធីសាស្ត្រជាក់លាក់ កម្ពុជា ឆ្នាំ ២០២១-២២

វិធីសាស្ត្រពន្យារកំណើត	ស្ត្រី			បុរស		
	គ្រប់ស្ត្រីទាំងអស់	ស្ត្រីបច្ចុប្បន្នរៀបការរួច	ស្ត្រីសកម្មផ្លូវភេទតែមិនទាន់រៀបការ ^១	គ្រប់បុរសទាំងអស់	បុរសបច្ចុប្បន្នរៀបការរួច	បុរសសកម្មផ្លូវភេទតែមិនទាន់រៀបការ ^១
			ទាន់			ទាន់
វិធីសាស្ត្រណាមួយ	៩៨,៨	៩៩,៨	១០០,០	៩៧,៧	៩៩,៥	១០០,០
វិធីសាស្ត្របែបទំនើបណាមួយ	៩៨,៨	៩៩,៨	១០០,០	៩៧,៦	៩៩,៤	១០០,០
ការចោះចងដៃស្បូនស្ត្រី	៨៦,៨	៩១,៨	៩០,៧	៦៨,៩	៨០,៣	៧៤,៤
ការចោះចងបំពង់បង្ហូរមេជីវិតបុរស	៦៥,០	៧២,៣	៧១,៦	៤៤,៩	៥២,៦	៤៩,២
ដាក់កងក្នុងស្បូន	៩៤,៩	៩៨,១	៩៩,២	៨១,៧	៩០,២	៨៧,១
ថ្នាំបាក់	៩៥,៣	៩៨,៨	៩៩,៦	៨៦,០	៩៣,៣	៨៧,៨
ដាក់កងដើមដៃក្រោមស្បែក	៩៣,៥	៩៧,៧	៩៩,៦	៦៣,៧	៧៦,១	៥៨,៩
ថ្នាំលេបប្រចាំថ្ងៃ	៩៧,៤	៩៩,៤	៩៩,៦	៩១,៤	៩៦,៧	៩៨,៤
ស្រោមអនាម័យបុរស	៩៣,១	៩៦,៣	៩៩,៥	៩៥,៤	៩៧,៧	១០០,០
ស្រោមអនាម័យស្ត្រី	២៥,៩	២៧,៣	២៣,៦	១៩,៥	២២,៦	២៥,៣
ការពន្យារកំណើតបន្ទាន់	៣៣,៧	៣៦,១	៣២,០	២៥,៣	២៨,៩	២៦,៤
ពន្យារកំណើតរាប់ថ្ងៃស្តង់ដារ	៤៤,៨	៥១,២	៦០,៨	៤៤,០	៥៦,២	៤៩,៧
ពន្យារកំណើតដោយការបំបៅដោះកូន	៥៤,០	៦២,០	៦១,៩	១៣,២	១៧,០	១១,៣
ពន្យារកំណើតទំនើបផ្សេងទៀត	០,២	០,២	០,០	០,១	០,១	១,៣
វិធីសាស្ត្រពន្យារកំណើតបុរាណណាមួយ	៨០,២	៩២,៦	៨២,៥	៧៥,៣	៨៦,៨	៨៦,៦
តមដំណែក	៦២,៨	៧២,៧	៦៩,៧	២៣,៨	២៨,៤	២៥,៩
ដកលិងចេញ	៧៥,៤	៨៩,០	៧៤,៦	៧៣,៧	៨៥,៥	៨៦,៦
វិធីសាស្ត្របុរាណផ្សេងទៀត	០,១	០,១	០,០	០,១	០,២	០,៦
ចំនួនមធ្យមវិធីសាស្ត្រដែលបានស្គាល់តាមអ្នកផ្តល់ចម្លើយអាយុ ១៥-៤៩ឆ្នាំ	៩,២	៩,៩	៩,៨	៧,៣	៨,៣	៧,៨
ចំនួនអ្នកផ្តល់ចម្លើយ	១៩.៤៩៦	១៣.៤៩២	៦០	៨.៨២៥	៥.៤៩៧	៨៩

na = មិនអាចអនុវត្តបាន

^១ មានការរួមភេទក្នុងក្រោយក្នុងរយៈពេល ៣០ថ្ងៃមុនអង្កេត

តារាង ៧.២ ចំណេះដឹងអំពីវិធីសាស្ត្រពន្យារកំណើតតាមចរិតលក្ខណៈអង្កេត

ភាគរយស្ត្រីនិងបុរសបច្ចុប្បន្នរៀបការរួចអាយុ ១៥-៤៩ឆ្នាំ ធ្លាប់បានឮអំពីវិធីសាស្ត្រពន្យារកំណើតយ៉ាងហោចណាស់មួយ និងធ្លាប់បានឮយ៉ាងហោចណាស់វិធីសាស្ត្រទំនើបណាមួយ តាមចរិតលក្ខណៈអង្កេត កម្ពុជាឆ្នាំ ២០២១- ២២

ចរិតលក្ខណៈអង្កេត	ស្ត្រី			បុរស		
	ធ្លាប់បានឮវិធីសាស្ត្រណាមួយ	ធ្លាប់បានឮវិធីសាស្ត្រទំនើបណាមួយ ^១	ចំនួនស្ត្រី	ធ្លាប់បានឮវិធីសាស្ត្រណាមួយ	ធ្លាប់បានឮវិធីសាស្ត្រទំនើបណាមួយ ^១	ចំនួនបុរស
អាយុ						
១៥-១៩	៩៩,៤	៩៩,៤	៣៣៥	(១០០,០)	(១០០,០)	២៨
២០-២៤	៩៩,៨	៩៩,៨	១.៣៨៤	៩៩,៦	៩៩,០	៤០៦
២៥-២៩	៩៩,៨	៩៩,៨	២.៣៦៥	៩៩,៤	៩៩,៤	៨១៨
៣០-៣៤	៩៩,៩	៩៩,៩	២.៨៤០	១០០,០	៩៩,៩	១.១៤៧
៣៥-៣៩	៩៩,៩	៩៩,៩	២.៩០២	៩៩,៨	៩៩,៨	១.២៨៧
៤០-៤៤	៩៩,៨	៩៩,៨	២.២៦២	៩៨,៩	៩៨,៩	១.១២៩
៤៥-៤៩	៩៩,៦	៩៩,៥	១.៤០៤	៩៩,៣	៩៩,១	៦៨៣
តំបន់						
ទីប្រជុំជន	៩៩,៩	៩៩,៩	៥.៤០៤	៩៩,៦	៩៩,៦	២.២១៩
ជនបទ	៩៩,៨	៩៩,៨	៨.០៨៨	៩៩,៥	៩៩,៣	៣.២៧៨
រាជធានី ខេត្ត						
បន្ទាយមានជ័យ	៩៩,៧	៩៩,៧	៤៩៧	១០០,០	១០០,០	១៩៦
បាត់ដំបង	៩៩,៩	៩៩,៩	៩១៣	១០០,០	១០០,០	៣៦៥
កំពង់ចាម	៩៩,៨	៩៩,៨	៨៤៨	៩៩,៥	៩៩,៥	៣៣២
កំពង់ឆ្នាំង	១០០,០	១០០,០	៤៥៦	១០០,០	១០០,០	១៨៣
កំពង់ស្ពឺ	១០០,០	១០០,០	៨៣៩	៩៨,៥	៩៨,៥	៣៤៧
កំពង់ធំ	១០០,០	១០០,០	៦១៩	៩៩,១	៩៨,៦	២៣៥
កំពត	១០០,០	១០០,០	៥៣៧	៩៧,១	៩៦,៦	២០៣
កណ្តាល	៩៨,៨	៩៨,៨	៩៦៧	១០០,០	៩៩,៦	៤០៤
កោះកុង	៩៩,៧	៩៩,៧	៩៨	១០០,០	១០០,០	៣៨
ក្រចេះ	១០០,០	១០០,០	៣២៣	៩៩,៧	៩៩,៧	១៤២
មណ្ឌលគីរី	៩៩,៧	៩៩,៦	៨៣	៩៧,៣	៩៦,៥	៣៦
ភ្នំពេញ	១០០,០	១០០,០	១.៩៩៤	១០០,០	១០០,០	៧៩៩
ព្រះវិហារ	១០០,០	១០០,០	២៤៩	១០០,០	១០០,០	១០៣
ព្រៃវែង	១០០,០	១០០,០	៨៩២	១០០,០	១០០,០	៣៨១
ពោធិ៍សាត់	៩៩,៧	៩៩,៧	៣២៤	១០០,០	១០០,០	១៣៥
រតនគិរី	៩៩,៥	៩៩,៥	២៣០	១០០,០	១០០,០	១០១
សៀមរាប	៩៩,៨	៩៩,៨	១.១១៧	៩៨,៦	៩៨,៦	៤៩៣
ព្រះសីហនុ	៩៩,៦	៩៩,៦	១៧១	១០០,០	១០០,០	៦៩
ស្ទឹងត្រែង	៩៩,៣	៩៩,១	១៤៧	៩៧,៩	៩៧,៩	៦០
ស្វាយរៀង	៩៩,៨	៩៩,៨	៥៣៧	៩៩,៥	៩៩,០	២០៥
តាកែវ	១០០,០	១០០,០	៧៦១	១០០,០	១០០,០	៣៣៦
ឧត្តរមានជ័យ	១០០,០	១០០,០	១៧៧	១០០,០	១០០,០	៧៦
កែប	៩៩,៧	៩៩,៧	៤០	៩៨,៨	៩៨,៨	១៦
ប៉ៃលិន	១០០,០	១០០,០	៧១	១០០,០	១០០,០	២៨
ត្បូងឃ្មុំ	៩៩,៨	៩៩,៨	៦០២	៩៩,៥	៩៩,៥	២១៤
កម្រិតសិក្សាអប់រំ						
មិនបានចូលរៀន	៩៩,៤	៩៩,៤	១.៨៩៣	៩៨,២	៩៨,២	៤១២
បឋមសិក្សា	៩៩,៨	៩៩,៨	៦.០៨០	៩៩,៥	៩៩,៣	២.៣៣៦
មធ្យមសិក្សា	១០០,០	១០០,០	៤.៨២១	៩៩,៧	៩៩,៧	២.២៨៨
ខ្ពស់ជាងមធ្យមសិក្សា	១០០,០	១០០,០	៦៩៨	១០០,០	១០០,០	៤៦១
សន្ទស្សន៍បញ្ហាកាតព្រទ្យសម្បត្តិ						
ទាបបំផុត	៩៩,៧	៩៩,៦	២.៥៣២	៩៨,៩	៩៨,៩	១.០៦៥
ទាប	៩៩,៨	៩៩,៨	២.៤៤១	៩៩,៨	៩៩,៥	៩៤៦
កណ្តាល	៩៩,៨	៩៩,៨	២.៦៥៥	៩៩,១	៩៩,០	១.០៤៣
ខ្ពស់	៩៩,៩	៩៩,៨	២.៩២១	៩៩,៨	៩៩,៨	១.២៧៤
ខ្ពស់បំផុត	១០០,០	១០០,០	២.៩៤៤	៩៩,៩	៩៩,៨	១.១៦៩
សរុប	៩៩,៨	៩៩,៨	១៣.៤៩២	៩៩,៥	៩៩,៤	៥.៤៩៧

សម្គាល់៖ គួរលេខក្នុងរង្វង់ក្រចកគឺផ្អែកលើមិនប្រើមគ្គុណា ២៥-៤៩។

^១ ការបោះចងដៃស្បែកស្ត្រី ការបោះចងបំពង់បង្ហាញមេជិតបុរស ដាក់កងក្នុងស្បែក ការចាក់ថ្នាំ ដាក់កងដើមដៃ/ក្រោមស្បែក ថ្នាំគ្រាប់ ស្រោមអនាម័យបុរស ស្រោមអនាម័យស្ត្រី ការពន្យារកំណើតបន្ទាន់ វិធីសាស្ត្រថ្លៃស្នូងដាវ (SDM) វិធីសាស្ត្របំបៅកូនដោយទឹកដោះ (LAM) និងវិធីសាស្ត្រទំនើបផ្សេងទៀត

តារាង ៧.៣ ការប្រើប្រាស់ដីពន្យារកំណើតបច្ចុប្បន្នតាមអាយុ

ភាគរយស្តីទាំងអស់ ស្តីបច្ចុប្បន្នរៀបការ និងស្តីមានសកម្មភាពក្នុងតំបន់រដ្ឋបាល អាយុ១៥-៤៩ឆ្នាំ តាមដីស្រែពន្យារកំណើតដែលត្រូវបានប្រើបច្ចុប្បន្ន តាមអាយុ កម្ពុជាឆ្នាំ ២០២១-២២

អាយុ	វិធីសាស្ត្រទំនើប											វិធីសាស្ត្របុរាណ							
	ដីស្រែ ទំនើប	ការចោះ ចងបំពង់	ការចោះ ចងដី បង្ករមេ	ដាក់កង ក្នុងស្រែ ជីវិតបុរស	ផ្ទៃដី/ ក្រោម ស្រែក	ប្តូរលេប ប្រចាំថ្ងៃ	បុរស	ស្រី	បន្ទាន់	SDM	LAM	ពន្យារ កំណើត ទំនើប	ពន្យារ កំណើត ផ្សេង	ដាក់កង តាម ចេញ	ដីស្រែ បុរាណ ផ្សេង	បច្ចុប្បន្ន មិនប្រើ	សរុប	ចំនួនស្តី	
១៥-១៩	៤,៦	៣,៦	០,០	០,០	០,៧	២,៣	០,២	០,០	០,០	០,០	០,០	០,០	០,០	០,០	០,០	០,០	៩៥,៤	១០០,០	២,៩៨១
២០-២៤	២៨,៤	២១,៣	០,០	០,០	៤,០	១៤,១	០,៧	០,០	០,១	០,២	០,១	០,០	០,១	០,០	០,០	០,០	៧១,៦	១០០,០	២,៥៨៩
២៥-២៩	៤៩,២	៣៥,៥	០,៤	០,១	៥,៣	២៣,៣	១,១	០,០	០,១	០,៣	០,២	០,០	០,១	០,០	០,០	០,០	៥០,៨	១០០,០	២,៩៨៦
៣០-៣៤	៥៨,៩	៤១,២	០,០	០,០	៥,១	២៤,៧	១,៦	០,០	០,១	០,៣	០,០	០,០	០,១	០,០	០,០	០,០	៤១,១	១០០,០	៣,២៧២
៣៥-៣៩	៦៣,៣	៤៧,៩	០,១	០,១	៥,៩	២៦,០	២,០	០,០	០,០	០,៤	០,០	០,០	០,១	០,០	០,០	០,០	៣៦,៧	១០០,០	៣,៣៦៧
៤០-៤៤	៥៥,២	៣៩,៨	០,១	០,១	៥,៣	១៨,៩	២,២	០,០	០,០	០,៩	០,០	០,០	០,១	០,០	០,០	០,០	៤៤,៨	១០០,០	២,៥៩៨
៤៥-៤៩	៣៣,៨	២១,៦	០,១	០,១	២,៦	៨,២	០,៤	០,០	០,១	០,២	០,០	០,០	០,១	០,០	០,០	០,០	៦៦,២	១០០,០	១,៧០៤
សរុប	៤៣,១	៣១,២	០,០	០,០	៤,២	១៧,៧	១,២	០,០	០,០	០,៧	០,០	០,០	០,១	០,០	០,០	០,០	៥៦,៩	១០០,០	១៩,៤៩៦
ស្តីបច្ចុប្បន្នរៀបការ																			
១៥-១៩	៤០,៩	៣១,៧	០,០	០,០	២,៤	២០,២	១,៥	០,០	០,០	០,០	០,០	០,០	០,០	០,០	០,០	០,០	៤៩,១	១០០,០	៣៣៥
២០-២៤	៥២,៩	៣៩,៧	០,១	០,០	៧,៥	២៦,៤	១,៣	០,០	០,១	០,៤	០,១	០,០	០,១	០,០	០,០	០,០	៥៧,១	១០០,០	១,៣៨៤
២៥-២៩	៦១,៨	៤៤,៦	០,៥	០,១	៦,៦	២៩,៣	១,៤	០,០	០,២	០,៤	០,០	០,០	០,១	០,០	០,០	០,០	៣៨,២	១០០,០	២,៣៦៥
៣០-៣៤	៦៧,៧	៤៧,៣	០,៧	០,០	៥,៨	២៨,៥	១,៨	០,០	០,១	០,៥	០,០	០,០	០,១	០,០	០,០	០,០	៣២,៣	១០០,០	២,៨៤០
៣៥-៣៩	៧២,៨	៥៤,៩	០,១	០,១	៦,៨	៣០,១	២,០	០,០	០,០	០,៩	០,០	០,០	០,១	០,០	០,០	០,០	២៧,០	១០០,០	២,៩០២
៤០-៤៤	៦៣,០	៤៥,៣	០,១	០,១	៥,៩	២១,៦	២,៥	០,០	០,០	១,១	០,០	០,០	០,១	០,០	០,០	០,០	៣៧,០	១០០,០	២,២៦២
៤៥-៤៩	៤០,៣	២៥,៥	០,១	០,១	៣,២	៩,៨	០,៥	០,០	០,១	០,៥	០,០	០,០	០,១	០,០	០,០	០,០	៥៩,៧	១០០,០	១,៤០៤
សរុប	៦១,៩	៤៤,៧	០,១	០,១	៦,១	២៥,៥	១,៧	០,០	០,១	០,៩	០,១	០,០	០,១	០,០	០,០	០,០	៣៨,១	១០០,០	១,៣៤២
ស្តីមានសកម្មភាពក្នុងតំបន់រដ្ឋបាល																			
១៥-១៩	*	*	*	*	*	*	*	*	*	*	*	*	*	*	*	*	*	*	១
២០-២៤	*	*	*	*	*	*	*	*	*	*	*	*	*	*	*	*	*	*	៥
២៥+	៣០,១	៣០,១	០,៦	០,០	១,៥	១៤,១	៩,៤	០,០	០,០	០,០	០,០	០,០	០,០	០,០	០,០	០,០	៦៩,៩	១០០,០	៥៤
សរុប	២៨,៨	២៨,៨	០,៦	០,០	១,៤	៩,១	៩,៤	០,០	០,០	០,០	០,០	០,០	០,០	០,០	០,០	០,០	៧១,២	១០០,០	៦០

សម្គាល់: ប្រសិនបើដីស្រែប្រើបច្ចុប្បន្ន មានតែដីស្រែប្រើបច្ចុប្បន្នដែលមានប្រសិទ្ធភាពបំផុតប៉ុណ្ណោះដែលត្រូវបានគណនាទាន៖ ១ ជម្រកម្រិតខ្ពស់បំផុត ២ ជម្រកម្រិតទាបបំផុត ៣ ជម្រកម្រិតទាបបំផុត ៤ ជម្រកម្រិតទាបបំផុត ៥ ជម្រកម្រិតទាបបំផុត

SDM = ពន្យារកំណើតតាមប្រើបច្ចុប្បន្ន

LAM = ពន្យារកំណើតតាមប្រើបច្ចុប្បន្នបុរាណ

១ ស្តីដែលបានប្រើបច្ចុប្បន្ន ៣០ ប្រើបច្ចុប្បន្ន

តារាង ៧.៤ របាយការណ៍វិនិយោគបច្ចុប្បន្នសម្រាប់ការពង្រឹងសេវាសាធារណៈ

កត្តាបណ្តឹងបច្ចុប្បន្នរបស់រដ្ឋសម្រាប់ការ និងសម្រាប់ការវិនិយោគដែលសម្រាប់បានប្រើបច្ចុប្បន្ន តាមអាយុ កម្ពុជាឆ្នាំ ២០២១-២២

ចំនួនកូរស៍នៅ	វិនិយោគបច្ចុប្បន្ន				វិនិយោគបណ្តោះអាសន្ន				វិនិយោគសរុប														
	វិនិយោគបច្ចុប្បន្ន	វិនិយោគបណ្តោះអាសន្ន	ការចេះ	វិនិយោគសរុប	វិនិយោគបច្ចុប្បន្ន	វិនិយោគបណ្តោះអាសន្ន	ការចេះ	វិនិយោគសរុប	វិនិយោគបច្ចុប្បន្ន	វិនិយោគបណ្តោះអាសន្ន	ការចេះ	វិនិយោគសរុប											
០	១៣,៥	៤,៧	០,២	១៨,៩	០,០	០,១	០,០	០,១	២,៥	០,៤	០,០	០,០	២,៩	០,០	០,០	០,០	០,០	២,៩	០,០	០,០	២,៩	០,០	០,០
១-២	៦៥,០	៤៦,៧	១,៧	១១៣,៤	០,០	៥,១	០,០	៥,១	២៤,៤	១,៩	០,១	០,១	២,៩	០,០	០,០	០,០	០,០	២,៩	០,០	០,០	២,៩	០,០	០,០
៣-៤	៦៨,៣	៥០,៦	៦,២	១២៥,១	០,១	៦,៥	០,១	៦,៦	២៥,៧	១,៧	០,០	០,០	១,៧	០,០	០,០	០,០	០,០	១,៧	០,០	០,០	១,៧	០,០	០,០
៥+	៥៧,៧	៤៤,០	៦,១	១០៧,៨	០,១	៤,៦	០,១	៤,៧	២១,៣	១,៤	០,០	០,០	១,៤	០,០	០,០	០,០	០,០	១,៤	០,០	០,០	១,៤	០,០	០,០
សរុប	១៩៩,៥	១៤៥,០	១៤,២	៣៥៨,៧	០,២	២០,៣	០,២	២០,៥	៧៤,៩	៥,៤	០,១	០,១	៥,៥	០,០	០,០	០,០	០,០	៥,៥	០,០	០,០	៥,៥	០,០	០,០

ជំនួសរបស់នៅ

០	១៣,៥	៤,៧	០,២	១៨,៩	០,០	០,១	០,០	០,១	២,៥	០,៤	០,០	០,០	០,៤	០,០	០,០	០,០	០,០	០,៤	០,០	០,០	០,៤	០,០	០,០
១-២	៦៥,០	៤៦,៧	១,៧	១១៣,៤	០,០	៥,១	០,០	៥,១	២៤,៤	១,៩	០,១	០,១	២,៩	០,០	០,០	០,០	០,០	២,៩	០,០	០,០	២,៩	០,០	០,០
៣-៤	៦៨,៣	៥០,៦	៦,២	១២៥,១	០,១	៦,៥	០,១	៦,៦	២៥,៧	១,៧	០,០	០,០	១,៧	០,០	០,០	០,០	០,០	១,៧	០,០	០,០	១,៧	០,០	០,០
៥+	៥៧,៧	៤៤,០	៦,១	១០៧,៨	០,១	៤,៦	០,១	៤,៧	២១,៣	១,៤	០,០	០,០	១,៤	០,០	០,០	០,០	០,០	១,៤	០,០	០,០	១,៤	០,០	០,០
សរុប	១៩៩,៥	១៤៥,០	១៤,២	៣៥៨,៧	០,២	២០,៣	០,២	២០,៥	៧៤,៩	៥,៤	០,១	០,១	៥,៥	០,០	០,០	០,០	០,០	៥,៥	០,០	០,០	៥,៥	០,០	០,០

ជំនួសបច្ចុប្បន្ន

ចំនួនកូរស៍នៅ	វិនិយោគបច្ចុប្បន្ន				វិនិយោគបណ្តោះអាសន្ន				វិនិយោគសរុប														
	វិនិយោគបច្ចុប្បន្ន	វិនិយោគបណ្តោះអាសន្ន	ការចេះ	វិនិយោគសរុប	វិនិយោគបច្ចុប្បន្ន	វិនិយោគបណ្តោះអាសន្ន	ការចេះ	វិនិយោគសរុប	វិនិយោគបច្ចុប្បន្ន	វិនិយោគបណ្តោះអាសន្ន	ការចេះ	វិនិយោគសរុប											
០	១៣,៥	៤,៧	០,២	១៨,៩	០,០	០,១	០,០	០,១	២,៥	០,៤	០,០	០,០	២,៩	០,០	០,០	០,០	០,០	២,៩	០,០	០,០	២,៩	០,០	០,០
១-២	៦៥,០	៤៦,៧	១,៧	១១៣,៤	០,០	៥,១	០,០	៥,១	២៤,៤	១,៩	០,១	០,១	២,៩	០,០	០,០	០,០	០,០	២,៩	០,០	០,០	២,៩	០,០	០,០
៣-៤	៦៨,៣	៥០,៦	៦,២	១២៥,១	០,១	៦,៥	០,១	៦,៦	២៥,៧	១,៧	០,០	០,០	១,៧	០,០	០,០	០,០	០,០	១,៧	០,០	០,០	១,៧	០,០	០,០
៥+	៥៧,៧	៤៤,០	៦,១	១០៧,៨	០,១	៤,៦	០,១	៤,៧	២១,៣	១,៤	០,០	០,០	១,៤	០,០	០,០	០,០	០,០	១,៤	០,០	០,០	១,៤	០,០	០,០
សរុប	១៩៩,៥	១៤៥,០	១៤,២	៣៥៨,៧	០,២	២០,៣	០,២	២០,៥	៧៤,៩	៥,៤	០,១	០,១	៥,៥	០,០	០,០	០,០	០,០	៥,៥	០,០	០,០	៥,៥	០,០	០,០

១៣៤ • ផែនការស្រុកស្រាវ

សៀមរាប	៦៥,៥	៥១,១	២,៥	០,០	២,៨	៥,០	២,២	៣២,០	៤,១	០,០	២,១	០,០	១៤,៤	០,០	១៤,៤	០,០	១២,២	១៤,៤	០,០	៣៤,៥	១០០,០	១,១១៧	
ព្រះសីហនុ	៦៨,១	៤៥,០	២,៧	០,០	៤,៥	៣,៥	២,១	៣០,៧	១,១	០,០	០,៤	០,០	២៣,១	០,៨	២២,៣	០,០	២២,៣	២២,៣	០,០	៣១,៥	១០០,០	១,១១១	
ស្ទឹងត្រែង	៥៤,៥	៤២,៦	០,៧	០,០	០,៥	១៤,២	០,៦	២២,៧	១,១	០,០	២,៣	០,០	១១,៨	០,០	១១,៨	០,០	១១,៨	១១,៨	០,០	៤៥,៥	១០០,០	១៤៧	
ស្វាយរៀង	៥៨,១	៤១,០	៣,៤	០,០	២,៨	៥,០	៣,៥	២៥,៤	០,៥	០,០	០,២	០,០	១៧,១	០,៥	១៦,៦	០,០	១៦,៦	១៦,៦	០,០	៤១,៥	១០០,០	៥៣៧	
តាកែវ	៥៩,៤	៤៥,៣	៣,៧	០,០	៥,៨	៥,៦	១,៨	២៧,១	០,៥	០,០	០,១	០,៤	១៨,១	០,៨	១៧,៣	០,០	១៧,៣	១៧,៣	០,០	៤០,៦	១០០,០	៧៦១	
ឧត្តរមានជ័យ	៦៦,២	៥៤,៥	៣,៩	០,០	៤,៧	៦,៩	១,៣	៣៦,៧	០,៥	០,០	០,៤	០,០	១១,៨	០,៥	១១,៣	០,០	១១,៣	១១,៣	០,០	៣៣,៨	១០០,០	១៧៧	
កែប	៦១,១	៤៩,០	៣,៨	០,០	៧,០	១,១	២,៦	២២,៩	០,៤	០,០	០,៥	០,១	១២,០	០,៧	១១,៣	០,០	១១,៣	១១,៣	០,០	៣៥,៥	១០០,០	៤០	
ប៉ៃលិន	៦៣,៩	៤៦,២	៥,៨	០,០	៥,២	៤,៦	២,២	២៤,៨	២,១	០,៣	១,២	០,០	១៧,៧	០,៥	១៧,២	០,០	១៧,២	១៧,២	០,០	៣៦,១	១០០,០	៧១	
ត្បូងឃ្មុំ	៥៩,៣	៤១,២	២,២	០,១	៦,៨	៥,៨	៣,៦	២០,៦	០,៦	០,០	១,១	០,០	១៨,១	០,០	១៧,១	០,០	១៧,១	១៧,១	០,០	៤០,៧	១០០,០	៦០២	
កម្រិតសិរាចរណ៍																							
មិនបានចូលរៀន	៥៧,១	៤៦,៨	២,៤	០,១	៣,៩	៤,៧	២,១	២៨,២	១,១	០,០	០,៣	០,០	១០,៣	០,៤	១០,០	០,០	១០,០	១០,០	០,០	៤២,៥	១០០,០	១.៤៩៣	
បឋមសិក្សា	៦២,៦	៤៦,៤	៤,១	០,០	៤,៩	៧,០	១,៧	២៦,៩	០,៩	០,០	០,៧	០,១	១៦,២	០,៤	១៥,៤	០,០	១៥,៤	១៥,៤	០,០	៣៧,៤	១០០,០	៦.០៨០	
មធ្យមសិក្សា	៦២,៧	៤៣,១	២,២	០,១	៥,៥	៤,៥	២,៧	២៤,៤	២,៤	០,០	១,១	០,១	១៩,៦	១,២	១៨,៤	០,០	១៨,៤	១៨,៤	០,០	៣៧,៣	១០០,០	៤.៨២១	
ខ្ពស់ជាងមធ្យមសិក្សា	៦៤,៦	៣៥,៨	២,៣	០,០	៤,១	១,៩	១,៤	១២,៩	៥,១	០,០	០,១	០,០	២៨,៤	៤,២	២៤,២	០,០	២៤,២	២៤,២	០,០	៣៥,៨	១០០,០	៦៩៨	
សន្ទស្សន៍បញ្ហាកម្រិតសិក្សា																							
ទាបបំផុត	៥៩,២	៤៩,១	២,១	០,០	២,៧	១,១	១,៨	៣០,៨	០,៣	០,០	០,២	០,០	១០,២	០,៤	៩,៨	០,០	៩,៨	៩,៨	០,០	៤០,៨	១០០,០	២.៥៣២	
ទាប	៥៩,៦	៤៥,៨	២,៧	០,១	៣,៩	៧,១	២,១	២៨,១	០,៦	០,០	១,០	០,១	១៣,៨	០,៨	១៣,១	០,០	១៣,១	១៣,១	០,០	៤០,៤	១០០,០	២.៤៤១	
កណ្តាល	៥៩,៨	៤៣,៦	៣,១	០,១	៥,២	៦,០	១,៧	២៥,៤	១,៣	០,០	០,៨	០,០	១៦,២	០,៨	១៥,៤	០,០	១៥,៤	១៥,៤	០,០	៤០,២	១០០,០	២.៦៥៥	
ខ្ពស់	៦២,៦	៤៣,៣	២,៧	០,១	៤,៩	៥,០	២,៧	២៤,៦	២,១	០,០	០,៩	០,២	១៩,៣	០,៦	១៨,៧	០,០	១៨,៧	១៨,៧	០,០	៣៧,៤	១០០,០	២.៩២១	
ខ្ពស់បំផុត	៦៣,៥	៤២,៤	៤,៦	០,០	៨,៣	២,០	២,២	១៩,៧	៣,៧	០,០	១,១	០,០	២៥,១	២,៦	២២,៥	០,០	២២,៥	២២,៥	០,០	៣២,៥	១០០,០	២.៩៤៤	
សរុប	៦១,៩	៤៤,៧	៣,១	០,១	៥,១	៦,១	២,១	២៥,៥	១,៧	០,០	០,៩	០,១	១៧,២	១,១	១៦,២	០,០	១៦,២	១៦,២	០,០	៣៨,១	១០០,០	១៣.៤៩២	
ស្ត្រីមានសកម្មភាពក្នុងទំនាក់ទំនង																							
តំបន់	(៤៣,២)	(៤៣,២)	(១,២)	(០,០)	(៣,០)	(០,០)	(០,០)	(៥,១)	(៣០,៨)	(០,០)	(៣,១)	(០,០)	(០,០)	(០,០)	(០,០)	(០,០)	(០,០)	(០,០)	(០,០)	(៥៦,៨)	១០០,០	២៨	
ជនបទ	(១៦,២)	(១៦,២)	(០,០)	(០,០)	(៣,៦)	(៣,៦)	(០,០)	(១២,៧)	(០,០)	(០,០)	(០,០)	(០,០)	(០,០)	(០,០)	(០,០)	(០,០)	(០,០)	(០,០)	(០,០)	(៨៣,៨)	១០០,០	៣២	
សរុប	២៨,៨	២៨,៨	០,៦	០,០	១,៤	១,៩	០,០	៩,១	១៤,៨	០,០	១,៥	០,០	០,០	០,០	០,០	០,០	០,០	០,០	០,០	៧១,២	១០០,០	៦០	

សម្គាល់: ប្រសិនបើប្រើស្ថិតិស្របច្បាប់ មានតែស្ថិតិដែលមានប្រសិទ្ធភាពបំផុតប៉ុណ្ណោះដែលត្រូវបានគណនាទាន: ។ តួលេខខ្ពស់រៀបចំក្នុងតារាងនេះ គឺជាលេខដែលបានរួមគ្នា ១ ស្ត្រីដែលបានរួមភេទក្នុងរយៈពេល ៣០ ថ្ងៃមុនអង្កេត

SDM = ពន្យារកំណើតកម្រិតភេទ
LAM = ពន្យារកំណើតដោយការបោះបោះកូន

តារាង ៧.៥ ពេលវេលាការប្រើប្រាស់វិធីបញ្ឈប់កំណើតអចិន្ត្រៃយ៍

ភាគរយស្ត្រីដែលចោះចងដៃស្បូន អាយុ ១៥-៤៩ ឆ្នាំ តាមអាយុ និងអាយុមេដ្យាន តាមចំនួនឆ្នាំក្រោយចោះចង កម្ពុជាឆ្នាំ ២០២១-២២

ចំនួនឆ្នាំក្រោយ ចោះចង	អាយុពេលចោះចងដៃស្បូន						សរុប	ចំនួនស្ត្រី	អាយុមេ ដ្យាន ^១
	<២៥	២៥-២៩	៣០-៣៤	៣៥-៣៩	៤០-៤៤	៤៥-៤៩			
<២	៤,៣	៩,៨	២១,២	៣៨,០	១៥,១	១១,៦	១០០,០	៨១	៣៥,២
២-៣	២,៤	៨,៦	៤៨,៩	៣២,០	៤,១	៤,០	១០០,០	៨១	៣៤,២
៤-៥	០,០	១៤,៣	៣៨,៧	២៣,៣	២៣,៧	០,០	១០០,០	៧០	៣៣,៧
៦-៧	(៣,២)	(១២,៦)	(៥០,១)	(២៦,០)	(៨,១)	(០,០)	(១០០,០)	៥១	(៣៣,៩)
៨-៩	(៤,១)	(១៥,៦)	(៤៤,៨)	(២៧,០)	(៨,៥)	(០,០)	(១០០,០)	៤២	(៣២,៦)
១០+	១២,៣	២៩,៥	៤៦,៩	១១,៣	០,០	០,០	១០០,០	១១២	a
សរុប	៥,២	១៦,២	៤១,៤	២៥,៣	៩,១	២,៩	១០០,០	៤៣៧	៣៣,០

សម្គាល់: តួលេខក្នុងរង្វង់ក្រចកគឺផ្អែកលើកំណើតក្រោមមេគុណ ២៥-៤៩។

^១ អាយុមេដ្យាននៅពេលចោះចងដៃស្បូនត្រូវបានគណនាសម្រាប់តែស្ត្រីដែលបានចោះចងដៃស្បូនមុនអាយុ ៤០ឆ្នាំប៉ុណ្ណោះ ដើម្បីជៀសវាងបញ្ហាកំហុស ។

a = មិនបានគណនាដោយសារកំហុស

តារាង ៧.៦ ការប្រើប្រាស់ DMPA-SC/Sayana

ភាគរយបច្ចុប្បន្នប្រើប្រាស់ថ្នាំចាក់ អាយុពី ១៥-៤៩ ឆ្នាំដោយប្រើ DMPA-SC/Sayana និងក្នុងចំណោមស្ត្រីដែលប្រើ DMPA-SC/Sayana ភាគរយអ្នកផ្តល់សេវាចាក់ថ្នាំឲ្យលើកចុងក្រោយ តាមចរិតលក្ខណៈអង្កេត កម្ពុជាឆ្នាំ ២០២១-២២

ចរិតលក្ខណៈអង្កេត	ភាគរយកំពុងប្រើប្រាស់ DMPA-SC/Sayana	ចំនួនស្ត្រីកំពុងប្រើថ្នាំចាក់	ក្នុងចំណោមអ្នកប្រើ DMPA-SC/Sayana អ្នកដែលផ្តល់សេវាចាក់ថ្នាំឲ្យនៅលើកចុងក្រោយ៖				
			ចាក់ថ្នាំដោយខ្លួនឯង	ចាក់ថ្នាំដោយបុគ្គលិកសុខាភិបាល	មិនដឹង	សរុប	ចំនួនស្ត្រី
អាយុ							
១៥-១៩	(១០០,០)	២០	(០,០)	(១០០,០)	(០,០)	(១០០,០)	២០
២០-២៤	៩៥,៣	១០៥	០,០	១០០,០	០,០	១០០,០	១០០
២៥-២៩	៩៧,៦	១៥៧	០,៣	៩៩,៧	០,០	១០០,០	១៥៣
៣០-៣៤	៩៧,០	១៦៦	០,១	៩៩,៣	០,៦	១០០,០	១៦១
៣៥-៣៩	៩៥,៩	១៩៨	១,៤	៩៨,៤	០,២	១០០,០	១៩០
៤០-៤៤	៩៥,៩	១៣៧	០,២	៩៩,៨	០,០	១០០,០	១៣១
៤៥-៤៩	១០០,០	៤៤	០,៨	៩៩,២	០,០	១០០,០	៤៤
តំបន់							
ទីប្រជុំជន	៩៦,៨	១៦៣	០,៩	៩៩,១	០,០	១០០,០	១៥៨
ជនបទ	៩៦,៧	៦៦៤	០,៤	៩៩,៤	០,២	១០០,០	៦៤១
រាជធានី ខេត្ត							
បន្ទាយមានជ័យ	១០០,០	៥៨	៣,៧	៩៦,៣	០,០	១០០,០	៥៨
បាត់ដំបង	(១០០,០)	៥៨	(០,០)	(១០០,០)	(០,០)	(១០០,០)	៥៨
កំពង់ចាម	(១០០,០)	៦៨	(០,០)	(១០០,០)	(០,០)	(១០០,០)	៦៨
កំពង់ឆ្នាំង	(១០០,០)	៤៥	(០,០)	(១០០,០)	(០,០)	(១០០,០)	៤៥
កំពង់ស្ពឺ	(១០០,០)	៣៤	(០,០)	(១០០,០)	(០,០)	(១០០,០)	៣៤
កំពង់ធំ	៨៧,២	៦៤	០,០	៩៨,១	១,៩	១០០,០	៥៦
កំពត	(៩៧,៣)	៤៧	(០,០)	(១០០,០)	(០,០)	(១០០,០)	៤៥
កណ្តាល	(១០០,០)	៤៩	(០,០)	(១០០,០)	(០,០)	(១០០,០)	៤៩
កោះកុង	(១០០,០)	៦	(០,០)	(១០០,០)	(០,០)	(១០០,០)	៦
ក្រចេះ	(១០០,០)	២៥	(១,៩)	(៩៨,១)	(០,០)	(១០០,០)	២៥
មណ្ឌលគីរី	១០០,០	១០	០,០	១០០,០	០,០	១០០,០	១០
ភ្នំពេញ	*	២៧	*	*	*	*	២៧
ព្រះវិហារ	៩៧,៤	៣២	១,៣	៩៨,៧	០,០	១០០,០	៣១
ព្រៃវែង	(១០០,០)	៥១	(០,០)	(១០០,០)	(០,០)	(១០០,០)	៥១
ពោធិសាត់	*	១១	*	*	*	*	៨
រតនគិរី	៩៣,៨	៣៤	១,២	៩៨,៨	០,០	១០០,០	៣២
សៀមរាប	(១០០,០)	៥៥	(០,០)	(១០០,០)	(០,០)	(១០០,០)	៥៥
ព្រះសីហនុ	*	៦	*	*	*	*	៥
ស្ទឹងត្រែង	៩៣,៦	២១	១,១	៩៨,៩	០,០	១០០,០	២០
ស្វាយរៀង	(៨០,២)	២៧	*	*	*	*	២១
តាកែវ	(១០០,០)	៤៤	(០,០)	(១០០,០)	(០,០)	(១០០,០)	៤៤
ឧត្តរមានជ័យ	(៨៨,៧)	១២	(០,០)	(១០០,០)	(០,០)	(១០០,០)	១១
កែប	១០០,០	៥	០,០	៩៨,៨	១,២	១០០,០	៥
ប៉ៃលិន	(៩២,៥)	៣	*	*	*	*	៣
ត្បូងឃ្មុំ	(៩៣,៧)	៣៥	(០,០)	(១០០,០)	(០,០)	(១០០,០)	៣៣
កម្រិតសិក្សាអប់រំ							
មិនបានចូលរៀន	៩៥,៦	១៦៦	០,៧	៩៩,១	០,២	១០០,០	១៥៩
បឋមសិក្សា	៩៧,៦	៤៣២	០,៦	៩៩,៤	០,០	១០០,០	៤២១
មធ្យមសិក្សា	៩៥,៤	២១៦	០,០	៩៩,៥	០,៥	១០០,០	២០៦
ខ្ពស់ជាងមធ្យមសិក្សា	*	១៣	*	*	*	*	១៣
សន្ទស្សន៍បញ្ជាក់ភាគទ្រព្យសម្បត្តិ							
ទាបបំផុត	៩៦,៨	២៨៣	០,៥	៩៩,៥	០,០	១០០,០	២៧៤
ទាប	៩៥,០	១៧៥	០,០	៩៩,៨	០,២	១០០,០	១៦៧
កណ្តាល	៩៨,៩	១៦២	០,២	៩៩,៨	០,០	១០០,០	១៦១
ខ្ពស់	៩៥,៧	១៤៧	១,៥	៩៧,៧	០,៨	១០០,០	១៤១
ខ្ពស់បំផុត	៩៧,៣	៥៩	០,០	១០០,០	០,០	១០០,០	៥៧
សរុប	៩៦,៧	៨២៧	០,៥	៩៩,៤	០,២	១០០,០	៧៩៩

សម្គាល់៖ ដើម្បីមេត្រូវស្រាវជ្រាវស្ត្រី អាសេតាត (DMPA) ជាថ្នាំពន្យារកំណើតដែលអាចចាក់ដោយខ្លួនឯងបាន។ ឈ្មោះប្រើហោរបស់វាគឺ Sayana Press គួរខ្លួនក្នុងវង់ក្រចកគឺផ្អែកលើករណីក្រោមមេគុណ ២៥-៤៩។ សញ្ញាផ្កាយបង្ហាញថាគួរលេខគឺផ្អែកលើករណីក្រោមមេគុណតិចជាង ២៥ ហើយត្រូវបានលុបចោល។

តារាង ៧.៧ ការប្រើប្រាស់វិធីពន្យារកំណើតបន្ទាន់

ភាគរយស្ត្រីអាយុ ១៥-៤៩ ឆ្នាំ បានប្រើវិធីពន្យារកំណើតបន្ទាន់ក្នុងរយៈពេល១២ ខែចុងក្រោយនេះ តាមចរិតលក្ខណៈអង្កេតកម្ពុជាឆ្នាំ ២០២១-២២

ចរិតលក្ខណៈអង្កេត	ភាគរយប្រើវិធីពន្យារកំណើតបន្ទាន់	ចំនួនស្ត្រី
អាយុ		
១៥-១៩	០,២	២.៩៨១
២០-២៤	០,៣	២.៥៨៩
២៥-២៩	០,៨	២.៩៨៦
៣០-៣៤	១,២	៣.២៧២
៣៥-៣៩	០,៥	៣.៣៦៧
៤០-៤៤	០,៣	២.៥៩៨
៤៥-៤៩	០,៣	១.៧០៤
តំបន់		
ទីប្រជុំជន	០,៨	៨.២៣៩
ជនបទ	០,៤	១១.២៥៧
រាជធានី ខេត្ត		
បន្ទាយមានជ័យ	០,៤	៧៦៣
បាត់ដំបង	០,៤	១.៣៤៧
កំពង់ចាម	០,២	១.១៦៣
កំពង់ឆ្នាំង	០,៥	៦៧៥
កំពង់ស្ពឺ	១,៣	១.២២៦
កំពង់ធំ	០,៨	៨១៩
កំពត	០,៣	៧៨១
កណ្តាល	០,៤	១.៤៤៥
កោះកុង	០,០	១៤០
ក្រចេះ	០,៤	៤៤៣
មណ្ឌលគិរី	០,២	១១៥
ភ្នំពេញ	១,១	៣.១៦០
ព្រះវិហារ	០,២	៣៣២
ព្រៃវែង	០,០	១.២៣៣
ពោធិ៍សាត់	០,០	៤៣២
រតនគិរី	០,៤	២៩៣
សៀមរាប	០,៥	១.៥៤៨
ព្រះសីហនុ	០,១	២៤៣
ស្ទឹងត្រែង	០,១	១៩៥
ស្វាយរៀង	០,៦	៧៣៥
តាកែវ	០,៥	១.១៦២
ឧត្តរមានជ័យ	១,១	២៤២
កែប	០,៣	៥៧
ប៉ៃលិន	០,៥	៩៦
ត្បូងឃ្មុំ	០,៥	៨៥១
កម្រិតសិក្សាអប់រំ		
មិនបានចូលរៀន	០,២	២.២៦៥
បឋមសិក្សា	០,៥	៧.៥៥៤
មធ្យមសិក្សា	០,៧	៨.២៧៨
ខ្ពស់ជាងមធ្យមសិក្សា	០,៨	១.៣៩៩
សន្ទស្សន៍បញ្ជាក់ភាគទ្រព្យសម្បត្តិ		
ទាបបំផុត	០,២	៣.៣៩៣
ទាប	០,៣	៣.៥២៩
កណ្តាល	០,៥	៣.៨៣១
ខ្ពស់	០,៤	៤.២៦៦
ខ្ពស់បំផុត	១,២	៤.៤៧៧
សរុប	០,៦	១៩.៤៩៦

តារាង ៧.៨ ចំណេះដឹងការប្រើមធ្យោបាយប្រតិទិន

ភាគរយប្រើប្រាស់វិធីតមដំណេក វិធីពន្យារកំណើត មធ្យោបាយប្រតិទិន និងគ្រប់ស្ត្រី អាយុ ១៥-៤៩ ឆ្នាំតាមចំណេះដឹង មធ្យោបាយប្រតិទិន កម្ពុជាឆ្នាំ ២០២១-២២

ការយល់ឃើញពេលមានកូន	អ្នកប្រើប្រាស់		គ្រប់ស្ត្រី
	វិធីសាស្ត្រតមដំណេក	មធ្យោបាយប្រតិទិន	
មុនពេលមករដូវ	៣,៨	៣,៥	២,២
អំឡុងពេលមករដូវ	៤,៨	០,០	០,៥
បន្ទាប់ពីអស់រដូវភ្លាម	១១,៤	១២,៦	៨,៨
ចំពាក់កណ្តាលរវាងរដូវទាំងពីរ	៦២,១	៦២,៩	២០,០
ផ្សេងទៀត	០,០	០,៤	០,០
មិនដឹងពេលជាក់លាក់	៨,៦	៥,៥	២៦,២
មិនដឹង	៩,២	១៥,២	៤២,២
សរុប	១០០,០	១០០,០	១០០,០
ចំនួនស្ត្រី	១៤២	១២៨	១៩.៤៩៦

SDM = វិធីសាស្ត្ររាប់ថ្ងៃស្តង់ដារ

តារាង ៧.៩ ចំណេះដឹងតាមអាយុការប្រើមធ្យោបាយប្រតិទិន

ភាគរយស្ត្រីអាយុ ១៥-៤៩ ឆ្នាំ មានចំណេះដឹងត្រឹមត្រូវពេលមានកូនតាមមធ្យោបាយប្រតិទិនតាមអាយុ កម្ពុជាឆ្នាំ ២០២១-២២

អាយុ	ភាគរយចំណេះដឹងត្រឹមត្រូវការមានកូន	
	តាមមធ្យោបាយប្រតិទិន	ចំនួនស្ត្រី
១៥-១៩	៧,១	២.៩៨១
២០-២៤	១៦,០	២.៥៨៩
២៥-២៩	២៤,៩	២.៩៨៦
៣០-៣៤	២៦,៩	៣.២៧២
៣៥-៣៩	២៤,១	៣.៣៦៧
៤០-៤៤	១៩,០	២.៥៩៨
៤៥-៤៩	២០,៤	១.៧០៤
សរុប	២០,០	១៩.៤៩៦

សម្គាល់: ចំណេះដឹងត្រឹមត្រូវការមានកូនពីរដូវមួយទៅរដូវមួយបន្ទាប់ ត្រូវបានកំណត់ថា "ចំពាក់កណ្តាលរវាងការមករដូវទាំងពីរ"។

តារាង ៧.១០ ប្រភពប្រើប្រាស់វិធីសាស្ត្រពន្យារកំណើតទំនើប

ភាគរយការប្រើប្រាស់វិធីពន្យារកំណើតទំនើប អាយុ ១៥-៤៩ ឆ្នាំ តាមប្រភពនៃវិធីសាស្ត្រថ្មីចុងក្រោយ តាមវិធីសាស្ត្រ កម្ពុជាឆ្នាំ ២០២១-២២

ប្រភព	ចោះចង ដៃស្បែក	ការដាក់ កងស្បែក	ដាក់កងដើម			វិធីសាស្ត្រ		សរុប
			ថ្នាំចាក់	ដៃ/ក្រោម ស្បែក	ថ្នាំលេប	ស្រោម អនាម័យស្រ្តី	រាប់ថ្ងៃស្តង់ ដារ(SDM)	
សេវាសាធារណៈ	៦៤,៩	៥០,៥	៧០,៧	៦២,៦	៣៧,៣	២៥,០	៤៧,៣	៤៦,៣
មន្ទីរពេទ្យជាតិ	១៨,៧	៣,០	០,០	១,០	០,០	១,៣	៣,០	១,៩
មន្ទីរពេទ្យខេត្ត	២២,០	១,៩	០,៣	០,៧	០,១	០,០	០,៦	១,៩
មន្ទីរពេទ្យបង្អែក	១៦,៣	៤,៣	១,២	៤,២	០,២	០,៨	១,៤	២,២
មណ្ឌលសុខភាព	៧,៦	៤០,៥	៦៥,៨	៥៦,៤	៣៣,៦	១៨,០	៣៩,៩	៣៧,៤
ប៉ុស្តិ៍សុខភាព	០,០	០,៣	១,៦	០,០	០,៦	០,០	១,៣	០,៦
គ្លីនិកគ្រួសារ	០,០	០,០	០,២	០,០	០,២	០,០	០,០	០,១
គ្លីនិកចល័ត	០,០	០,០	០,៤	០,០	០,៤	០,១	០,០	០,៣
សេវាសាធារណៈផ្សេងទៀត	០,៣	០,៥	១,១	០,២	២,៣	៤,៨	១,១	១,៨
សេវាឯកជន	៣២,៧	៣៧,៤	២៨,១	២៥,៥	៦១,៩	៧២,០	១០,៧	៤៩,៩
មន្ទីរពេទ្យឯកជន	១១,៨	៥,៥	០,៩	៣,២	៣,៥	៤,៤	១,៨	៤,០
គ្លីនិកឯកជន	១៩,៦	២១,៣	១១,៨	១៤,៤	២០,៧	២៥,៨	១,៣	១៩,០
បន្ទប់ពិគ្រោះនិងព្យាបាលជំងឺទូទៅ	០,៧	០,៦	១,១	១,៤	២,៦	១,៥	០,០	១,៩
បន្ទប់ថែទាំជំងឺទូទៅ	០,០	០,៦	៦,០	១,៤	៧,៦	៥,៤	០,០	៥,៥
បន្ទប់ពិគ្រោះស្រ្តីមានផ្ទៃពោះ	០,០	៧,៩	៤,៥	៤,៨	៣,៧	១,១	០,៧	៣,៩
គ្លីនិកចល័ត	០,០	០,៣	០,៤	០,០	២,៣	០,៤	០,០	១,៤
សេវាឯកជនផ្សេងទៀត	០,៥	០,០	០,០	០,០	០,០	០,០	០,០	០,១
ឌីសថែស្ថាន	០,០	១,០	៣,៥	០,៣	២១,៣	៣៣,៤	៦,៩	១៤,២
សេវាអង្គការ (NGO)	២,៥	១២,១	០,៣	១១,៩	០,២	០,១	១០,៩	២,៥
មន្ទីរពេទ្យអង្គការ	១,៤	២,១	០,០	៣,៦	០,០	០,០	០,០	០,៥
គ្លីនិកអង្គការ	១,០	១០,០	០,៣	៨,៣	០,២	០,១	១០,៧	២,០
សេវាអង្គការផ្សេងទៀត	០,០	០,០	០,០	០,០	០,០	០,០	០,២	០,០
ផ្សេងៗ	០,០	០,០	០,៨	០,០	០,៥	០,៦	២៨,៤	១,០
មិនដឹង	០,០	០,០	០,០	០,០	០,១	២,២	២,៨	០,២
សរុប	១០០,០	១០០,០	១០០,០	១០០,០	១០០,០	១០០,០	១០០,០	១០០,០
ចំនួនស្រ្តី	៤៣៧	៦៩៣	៨២៧	២៨៥	៣.៤៤៦	២៤១	១២៨	៦.០៧២

សម្គាល់: សរុបមានក្រោមមេគុណ ៦ ករណីនៃចោះចងដៃស្បែក ៨ ករណីនៃការពន្យារកំណើតបន្ទាន់ ១ ករណីស្រោមអនាម័យស្រ្តី និង ៣ ករណីវិធីសាស្ត្រទំនើបផ្សេងទៀត ។ សរុបមិនរួមបញ្ចូលពន្យារកំណើតដោយការបំបៅដោះកូន (LAM)

SDM = វិធីសាស្ត្ររាប់ថ្ងៃស្តង់ដារ

NGO = អង្គការក្រៅរដ្ឋាភិបាល

តារាង ៧.១១ ការប្រើប្រាស់ប្រភេទថ្នាំ និងស្រោមអនាម័យនៅលើទីផ្សារ

ភាគរយប្រើប្រាស់ថ្នាំលេប និងស្រោមអនាម័យអាយុ ១៥-៤៩ ឆ្នាំ តាមប្រភេទ តាមចរិតលក្ខណៈអង្កេត កម្ពុជាឆ្នាំ ២០២១-២២

ចរិតលក្ខណៈអង្កេត	ក្នុងចំណោមអ្នកប្រើថ្នាំលេប					ក្នុងចំណោមអ្នកប្រើស្រោមអនាម័យ ^១				
	ស្រីពេជ្រ	ថ្នាំលេប OK	ថ្នាំគ្រាប់ ដែលមាន ជាតិអរម៉ូន នៃតែមួយ មុខ	ផ្សេង ទៀត	ចំនួនស្ត្រី	អ្នក ការពារ	Number ONE	ផ្សេង ទៀត	ចំនួនស្ត្រី	
អាយុ										
១៥-១៩	២១,១	៦១,៤	១៧,៦	០,០	៦៨	*	*	*	*	៥
២០-២៤	២៨,៩	៤៧,៧	២៣,៣	០,១	៣៦៥	*	*	*	*	១៦
២៥-២៩	២៨,៤	៤៦,៣	២៥,២	០,០	៦៩៥	(១,៥) (៤៨,៧)	(៤៩,៩)	(០,០)		៣២
៣០-៣៤	២៨,២	៤៤,២	២៧,៤	០,២	៨០៤	(៧,៤) (៥៦,២)	(៣៦,៤)	(០,០)		៤៧
៣៥-៣៩	២៧,៥	៤៩,៥	២២,៣	០,៧	៨៧១	(៦,២) (៥១,៨)	(៤០,៣)	(១,៧)		៦៧
៤០-៤៤	៣០,១	៥១,២	១៨,៤	០,២	៤៨៩	(៨,២) (១៣,៨)	(៧៨,០)	(០,០)		៥៦
៤៥-៤៩	២៨,៥	៦១,៤	១០,១	០,០	១៣៨	*	*	*	*	៧
តំបន់										
ទីប្រជុំជន	២៦,៤	៣៦,៣	៣៦,៨	០,៤	១.២៤៩	៤,១	៤៧,៣	៤៨,៦	០,០	១៤៨
ជនបទ	២៩,៤	៥៥,៣	១៥,១	០,២	២.១៨១	៨,១	៣២,៨	៥៧,៦	១,៤	៨២
រាជធានី ខេត្ត										
បន្ទាយមានជ័យ	៣១,៣	៥៩,៤	៩,៤	០,០	១៦៥	*	*	*	*	៧
បាត់ដំបង	២១,៧	៦១,៥	១៦,៨	០,០	២១៣	*	*	*	*	២០
កំពង់ចាម	២០,៨	៥២,១	២៥,១	២,០	១៤៤	*	*	*	*	១១
កំពង់ឆ្នាំង	២៣,៧	៦២,៥	១៣,៩	០,០	១១៩	*	*	*	*	១
កំពង់ស្ពឺ	៣៨,៦	៣២,៨	២៨,៦	០,០	២៩៩	*	*	*	*	៤
កំពង់ធំ	៣០,៦	៤៩,៩	១៩,៥	០,០	១៣០	*	*	*	*	៦
កំពត	៣០,៤	៥៦,០	១៣,៥	០,០	១៥៤	*	*	*	*	៩
កណ្តាល	៣៣,១	២៩,៥	៣៦,៨	០,៦	២៤៥	*	*	*	*	២១
កោះកុង	២២,៩	៥៦,៣	២០,៨	០,០	២៧	*	*	*	*	២
ក្រចេះ	២១,០	៦១,២	១៧,៨	០,០	៦៨	*	*	*	*	១
មណ្ឌលគីរី	៣១,៧	៤០,៧	២៧,៦	០,០	៣០	*	*	*	*	១
ភ្នំពេញ	២០,១	៣៧,៨	៤២,១	០,០	៣៩១	*	*	*	*	៥៩
ព្រះវិហារ	៥២,៨	៣៣,៦	១៣,៦	០,០	៨០	*	*	*	*	៤
ព្រៃវែង	៤១,២	៤០,០	១៨,៤	០,៤	២៤៦	*	*	*	*	១១
ពោធិសាត់	(២៨,៥)	(៦០,៤)	(១១,០)	(០,០)	៤៣	*	*	*	*	៥
រតនគីរី	៣១,២	៥៨,៧	៩,៧	០,៤	៨៣	*	*	*	*	១
សៀមរាប	១៦,១	៦៧,៥	១៦,៤	០,០	៣៥៦	*	*	*	*	៤៦
ព្រះសីហនុ	៤១,៦	២៨,៨	២៩,០	០,៦	៤៩	*	*	*	*	២
ស្ទឹងត្រែង	២៧,៨	៥៩,៥	១២,៧	០,០	៣៣	*	*	*	*	១
ស្វាយរៀង	៣៦,៧	៤១,៨	២០,៩	០,៦	១៣៧	*	*	*	*	៥
តាកែវ	៣៦,៤	៣៣,៦	២៩,៣	០,៧	២០៥	*	*	*	*	៧
ឧត្តរមានជ័យ	២១,៧	៦៩,៦	៨,៧	០,០	៦៥	*	*	*	*	២
កែប	១២,៤	៤៨,៧	៣៧,៥	១,៤	៩	*	*	*	*	០
ប៉ៃលិន	១៧,២	៥៨,៤	២៤,៤	០,០	១៧	*	*	*	*	១
ត្បូងឃ្មុំ	៩,៦	៦៧,៧	២១,៨	១,០	១២៣	*	*	*	*	៣
កម្រិតសិក្សាអប់រំ										
មិនបានចូលរៀន	២៨,០	៦២,០	៩,៨	០,២	៥៣៧	*	*	*	*	២១
បឋមសិក្សា	៣១,៣	៥០,៧	១៧,៥	០,៤	១.៦៣៣	៣,៣	៣៦,៩	៥៨,១	១,៧	៦៦
មធ្យមសិក្សា	២៦,០	៤០,៩	៣៣,០	០,១	១.១៧១	៤,៩	៤២,៦	៥២,៥	០,០	១០៩
ខ្ពស់ជាងមធ្យមសិក្សា	៦,១	២១,៥	៧២,៤	០,០	៩០	(១១,២)	(៦៣,៩)	(២៤,៩)	(០,០)	៣៤
សន្ទស្សន៍បញ្ជាក់ភាគទ្រព្យសម្បត្តិ										
ទាបបំផុត	២៧,៩	៦៤,៥	៧,៦	០,០	៧៨២	*	*	*	*	៨
ទាប	៣០,១	៥៦,៦	១២,៧	០,៦	៦៨៣	*	*	*	*	១៥
កណ្តាល	៣១,៦	៤៩,៦	១៨,៣	០,៥	៦៧៦	(៤,៧)	(៤៤,២)	(៥១,១)	(០,០)	៣៣
ខ្ពស់	៣១,៨	៣៧,៤	៣០,៦	០,២	៧១៦	៤,៣	៣៩,៤	៥៦,៤	០,០	៦៧
ខ្ពស់បំផុត	១៨,៥	២៨,៧	៥២,៧	០,១	៥៧៣	៦,០	៤៨,៣	៤៤,៧	១,១	១០៦
សរុប	២៨,៣	៤៨,៤	២៣,០	០,៣	៣.៤៣០	៥,៥	៤២,១	៥១,៨	០,៥	២៣១

សម្គាល់: តារាងមិនរាប់បញ្ចូលអ្នកប្រើប្រាស់ថ្នាំលេប និងស្រោមអនាម័យដែលមិនស្គាល់ម៉ាកឃើញនោះទេ។ ការប្រើប្រាស់ស្រោមអនាម័យគឺផ្អែកលើរបាយការណ៍របស់ស្ត្រី។ តួលេខក្នុងវង់ក្រចកគឺផ្អែកលើក្រោមមេគុណ ២៥-៤៩។ សញ្ញាផ្កាយបង្ហាញថាតួលេខ ផ្អែកលើករណីក្រោមមេគុណតិចជាង ២៥ និងត្រូវបានលប់ចោល។
^១ ក្នុងចំណោមអ្នកប្រើស្រោមអនាម័យក៏មិនប្រើថ្នាំលេបដែរ។

តារាង៧.១២ ជម្រើសទទួលបានព័ត៌មាន

ក្នុងចំណោមអ្នកប្រើប្រាស់វិធីសាស្ត្រទំនើបពេលវេលាបច្ចុប្បន្នអាយុ ១៥-៤៩ ឆ្នាំ បានចាប់ផ្តើមប្រើប្រាស់ចុងក្រោយក្នុងរយៈពេល ៥ ឆ្នាំមុនអង្កេត ភាគរយបានទទួលព័ត៌មានអំពីផលប៉ះពាល់ដែលអាចកើតមាន ឬបញ្ហានៃវិធីសាស្ត្រនោះ ភាគរយទទួលបានព័ត៌មានអំពីវិធីសាស្ត្រដែលត្រូវធ្វើប្រសិនបើ ពួកគេមានផលប៉ះពាល់ ភាគរយទទួលបានព័ត៌មានពីវិធីសាស្ត្រផ្សេងទៀតដែលអាចប្រើបាន ភាគរយដែលបានទទួលព័ត៌មានទាំងបីប្រភេទ និងភាគរយទទួលបានព័ត៌មានចំពោះពួកគេអាចប្តូរទៅវិធីសាស្ត្រផ្សេងទៀតប្រសិនបើពួកគេចង់ប្តូរការ តាមវិធីសាស្ត្រ និងប្រភពដំបូង កម្ពុជាឆ្នាំ ២០២១-២២

ក្នុងចំណោមស្ត្រីចាប់ផ្តើមប្រើប្រាស់ក្រោយនូវវិធីសាស្ត្រពន្យារកំណើតកំណើតទំនើប ក្នុងរយៈពេល ៥ ឆ្នាំ មុនអង្កេត

វិធីសាស្ត្រ/ប្រភព	ភាគរយបាន ទទួលព័ត៌មាន ពីផលប៉ះពាល់ ឬបញ្ហាដែល អាចមានប្រើ សាស្ត្រនេះ	ភាគរយទទួល បានព័ត៌មានអំពី ដែលត្រូវធ្វើ ប្រសិនបើពួកគេ បានជួបប្រទះ ផលប៉ះពាល់	ភាគរយទទួល បានព័ត៌មានពី វិធីសាស្ត្រផ្សេង ទៀតដែលអាច ប្រើបាន	ភាគរយដែល បានទទួល ព័ត៌មានទាំងបី ប្រភេទ (សន្ទ ប្រភេទវិធី សាស្ត្រ) ^១	ភាគរយទទួល បានព័ត៌មានថា ពួកគេអាចប្តូរ ទៅវិធីសាស្ត្រ ផ្សេងទៀត ប្រសិនបើពួកគេ ចង់ប្តូរការ	ចំនួនស្ត្រី
វិធីសាស្ត្រ						
ការបោះចងដៃស្បូន	៦១,៨	៧០,៨	៥១,៥	៤០,២	na	២០០
ការដាក់កងស្បូន	៨៨,៤	៩១,៦	៨៤,៦	៧៩,២	៨៦,៦	៤២៣
ការចាក់ថ្នាំ	៧៩,៤	៨២,០	៧៩,៣	៧២,២	៧៧,៦	៦២៩
ដាក់កងដើមដៃ/ក្រោមស្បែក	៩០,២	៩១,៥	៨៧,១	៧៩,៤	៨៨,០	២២៣
ថ្នាំលេបប្រចាំថ្ងៃ	៦១,០	៦១,១	៥៧,៨	៥០,០	៥៩,៧	២.៥៣៧
ប្រភពដំបូងនៃវិធីសាស្ត្រ^២						
សេវាសាធារណៈ	៨១,៤	៨៤,៧	៧៨,៧	៧០,២	៧៥,២	១.៩៦២
មន្ទីរពេទ្យជាតិ	(៦៨,៤)	(៧៣,៤)	(៥៧,៩)	(៤៨,៥)	(១៧,៤)	៥៧
មន្ទីរពេទ្យខេត្ត	៧៥,៤	៧២,៣	៥៥,៨	៥៣,៥	២៥,៨	៤៦
មន្ទីរពេទ្យបង្អែក	៨០,៩	៨៦,៦	៧៩,១	៧០,៧	៥៦,៨	៦៦
មណ្ឌលសុខភាព	៨៣,២	៨៦,៦	៨១,៤	៧២,៧	៨០,៣	១.៧០៧
ប៉ុស្តិ៍សុខភាព	៨០,៣	៧៦,១	៦៨,៣	៦២,៧	៧៣,៧	២៤
គ្លីនិកគ្រួសារ	*	*	*	*	*	៣
គ្លីនិកចល័ត	*	*	*	*	*	៧
សេវាសាធារណៈផ្សេងទៀត	៥១,២	៥០,៩	៤៤,១	៣៩,០	៤៦,៧	៥៣
វិស័យឯកជន (មិនមែន-NGO)	៥៤,៦	៥៤,១	៥១,៣	៤៤,២	៥១,៧	១.៩៣៣
មន្ទីរពេទ្យឯកជន	៧៧,៦	៧៩,៤	៧១,៨	៦៨,៣	៥៩,០	១៤៥
គ្លីនិកឯកជន	៥៨,៤	៥៧,៥	៥៣,១	៤៦,២	៥០,៥	៧៧៩
បន្ទប់ពិគ្រោះនិងព្យាបាលជំងឺទូទៅ	៥៧,៧	៥៨,៥	៥០,៧	៣៨,៣	៦៣,៥	៨៣
បន្ទប់ថែទាំជំងឺទូទៅ	៥៩,៩	៦០,២	៥៨,០	៥៤,០	៦២,៥	១៩៨
បន្ទប់ពិគ្រោះស្ត្រីមានផ្ទៃពោះ	៧១,៥	៦៤,១	៦៨,៩	៥៦,០	៧៤,២	១៦៦
គ្លីនិកចល័ត	(៥២,៤)	(៥៣,៥)	(៥២,៩)	(៤០,៣)	(៥៩,៤)	៤៥
សេវាឯកជនផ្សេងទៀត	*	*	*	*	*	៣
ឌីសថិស្ថាន	៣៤,៣	៣៥,៥	៣៤,២	២៨,០	៣៧,៣	៥១៤
សេវាអង្គការ (NGO)	៨៦,២	៨៤,៥	៨០,៧	៧៨,៤	៨៣,៩	១០១
មន្ទីរពេទ្យអង្គការ	*	*	*	*	*	១១
គ្លីនិកអង្គការ	៨៤,៥	៨៣,៨	៨០,៧	៧៨,១	៨៥,៧	៩០
ផ្សេងទៀត	*	*	*	*	*	១១
មិនដឹង	*	*	*	*	*	៤
សរុប	៦៨,៤	៦៩,៨	៦៥,៣	៥៧,៧	៦៣,៩	៤.០១២

សម្គាល់៖ តារាងរួមបញ្ចូលអ្នកប្រើប្រាស់តែវិធីសាស្ត្រពន្យារកំណើតដែលមានក្នុងបញ្ជីប៉ុណ្ណោះ។ គូរលេខក្នុងរង្វង់ក្រចកគឺផ្អែកលើការណែនាំក្រោមមេគុណ ២៥-៤៩។ សញ្ញាផ្កាយបង្ហាញថាគូរលេខផ្អែកលើការណែនាំក្រោមមេគុណតិចជាង ២៥ ហើយត្រូវបានលុបចោល។

Na = មិនអនុវត្តបាន

NGO = អង្គការក្រៅរដ្ឋាភិបាល

^១ សន្ទស្សន៍ព័ត៌មានវិធីសាស្ត្រ គឺជាភាគរយស្ត្រីដែលត្រូវបានទទួលព័ត៌មាន (១) ផលវិបាក ឬបញ្ហាវិធីសាស្ត្រប្រើ (២) អ្វីដែលត្រូវធ្វើប្រសិនបើពួកគេជួបប្រទះផលប៉ះពាល់ និង (៣) វិធីសាស្ត្រផ្សេងទៀតដែលអាចប្រើបាន។

^២ ប្រភពចាប់ផ្តើមប្រើប្រាស់វិធីសាស្ត្របច្ចុប្បន្ន

តារាង ៧.១៣ អត្រាបញ្ចប់ការពន្យារកំណើតដប់ពីរខែ

ក្នុងចំណោមបទពិសោធន៍ប្រើប្រាស់ប្រព័ន្ធការពន្យារកំណើត ក្នុងរយៈពេល ៥ ឆ្នាំមុនអង្កេត ភាគរយដែលត្រូវបានបញ្ចប់ក្នុងរយៈពេល១២ ខែ តាមហេតុផលសម្រាប់ការបញ្ចប់ និង វិធីសាស្ត្រជាក់លាក់ កម្ពុជា ឆ្នាំ២០២១-២២

វិធីសាស្ត្រ	វិធីសាស្ត្រ បំណងចង់ បរាជ័យ	បំណងចង់ បានកូន	ហេតុផល ផ្សេងទៀត ទាក់ទង ការមាន កូន១	ផ្លាស់ប្តូរ ឈាមរដូវ	ផលប៉ះ ពាល់ផ្សេង ទៀត / កង្វល់សុខ ភាព	ចង់បានវិធី សាស្ត្រ មាន ប្រសិទ្ធ ភាពជាង ផ្សេងទៀត	ហេតុផល ទាក់ទង នឹងវិធី សាស្ត្រ ផ្សេងទៀត	ប្តី / ផៃគូ មិន សប្បាយ ពេញចិត្ត	ហេតុផល ផ្សេង ទៀត	ហេតុផល ណាមួយ ៤	ចង់ប្តូរ វិធី សាស្ត្រ ៥	ចំនួនប្រើ ជាក់ស្តែង ៦
ការបោះចង់ផែស្បូន	(0,0)	(0,0)	(0,0)	(0,0)	(0,0)	(0,0)	(0,0)	(0,0)	(0,0)	(0,0)	(0,0)	២១៧
ការដាក់កងស្បូន	0,៦	៤,២	0,៦	0,៦	៦,0	១,0	0,៩	0,២	0,២	១៤,៤	៣,៩	៦៣៦
ការចាក់ថ្នាំ	0,៦	៨,៧	៣,៧	៧,២	១៥,0	៤,0	២,៦	0,៧	0,៧	៤៣,២	១១,៥	១.២០៦
ដាក់កងដើមដៃក្រោមស្បែក	0,៥	៥,៧	១,0	១,១	៨,១	១,៦	១,៧	0,១	0,៣	២០,១	៦,៣	៣៨០
ការលេបថ្នាំប្រចាំថ្ងៃ	១,២	៨,៨	២,៧	១,៦	៦,៩	១,៧	១,៩	0,៣	0,៩	២៦,១	៤,៩	៣.៩២៤
ស្រោមអនាម័យស្ត្រី	(0,៩)	(៥,៦)	(១០,៤)	(0,0)	(៨,៣)	(៣,៥)	(១,0)	(១,៣)	(១,៣)	(៣២,៤)	(៣,៥)	២៦៤
ការតមដំណេក	(៧,៣)	(៤,៦)	(២,៣)	(២,0)	(0,0)	(២២,៧)	(៤,៤)	(១០,0)	(0,១)	(៥៣,២)	(៣៤,៩)	២៣០
ដកលិង្គចេញ	៧,៩	៨,៣	២,៧	0,១	0,៥	៦,១	0,៤	0,៧	0,៣	២៧,២	៥,៥	២.៤៨៩
ផ្សេងទៀត ^៧	(៦,២)	(៤,១)	(៥,៤)	(១,៨)	(៤,៨)	(៣,៧)	(0,៦)	(0,៨)	(0,៥)	(២៧,៩)	(៨,0)	១៥៧
គ្រប់វិធីសាស្ត្រ	៣,០	៧,៨	២,៨	១,៨	៥,៩	៣,៦	១,៥	0,៧	0,៦	២៧,៧	៦,៥	៩.៥០២

កំណត់សម្គាល់៖ គួរលេខគឺផ្អែកលើការគណនាតារាងជីវិត ដោយប្រើព័ត៌មាននៃវគ្គនៃការប្រើប្រាស់ដែលបានកើតឡើង ៣-៦២ ខែមុនអង្កេត។ គួរលេខនៅក្នុងរង្វង់ក្រចកគឺផ្អែកលើស្ត្រី ១២៥-២៤៩ នាក់ ដែលបានប៉ះពាល់នឹងការប្រើប្រាស់វិធីសាស្ត្រ។

^១ រួមបញ្ចូលទាំងការ រួមភេទមិនបានញឹកញាប់/ស្វាមីនៅឆ្ងាយ ពិបាកមានផ្ទៃពោះ/អស់រដូវ និងការរំលងលះគ្នា/ការបែកគ្នា

^២ រួមបញ្ចូលទាំងការ ពិបាកក្នុងការទទួលបាន /ឆ្ងាយពេក ចំណាយច្រើនពេក និងមិនស្រួលក្នុងការប្រើ

^៣ អាស្រ័យលើអាទិទេព/តាមដំណើរ និងមូលហេតុផ្សេងទៀត

^៤ ហេតុផលសម្រាប់ការបញ្ចប់ គឺជាហេតុផលដាច់ដោយឡែកផ្សេងគ្នា និងបន្ថែមចំនួនសរុបដែលបានផ្តល់ក្នុងតារាងជួរឈរនៃហេតុផលនេះ ។

^៥ ស្ត្រីម្នាក់ត្រូវបានគេចាត់ទុកថាបានប្តូរទៅវិធីមួយផ្សេងទៀត ប្រសិនបើនាងប្រើវិធីផ្សេងក្នុងខែបន្ទាប់ពីការបញ្ចប់ ឬប្រសិនបើនាងបានផ្តល់ "ចង់បានវិធីសាស្ត្រដែលមានប្រសិទ្ធភាពជាង" ដែលជា ហេតុផលសម្រាប់ការបញ្ចប់ ហើយចាប់ផ្តើមវិធីសាស្ត្រផ្សេងទៀតក្នុងរយៈពេល ២ខែបន្ទាប់ពីការបញ្ចប់។

^៦ ចំនួនប្រើជាក់ស្តែងក្នុងរយៈពេល ៥ ឆ្នាំមុនអង្កេតរបស់បញ្ចូល៖ ទាំងធ្លាប់ប្រើហើយឈប់ប្រើបន្តក្នុងរយៈពេលសង្កេតនិងធ្លាប់ប្រើហើយឈប់បន្តអំឡុងពេលសង្កេត។

^៧ រាប់បញ្ចូលវិធីបំបៅដោះកុំឲ្យមានរដូវ (LAM) បញ្ចប់កំណើតបុរស វិធីសាស្ត្រពន្យារកំណើតបន្ទាន់ និងវិធីសាស្ត្ររាប់ថ្ងៃ (SDM)

តារាង៧.១៤ មូលហេតុសម្រាប់ការបញ្ឈប់

ភាគរយការបញ្ឈប់ការប្រើប្រាស់វិធីពន្យារកំណើតក្នុងរយៈពេល៥ឆ្នាំមុនអង្កេតតាមមូលហេតុសំខាន់សម្រាប់ការចាប់ផ្តើមបញ្ឈប់ តាមវិធីសាស្ត្រជាក់លាក់ កម្ពុជាឆ្នាំ ២០២១-២២

មូលហេតុ	ការដាក់កងស្សន	ដាក់កងដើម				SDM	ការតមដំណាក់	ដកលិខ្ចចេញ	ផ្សេងទៀត ^១	គ្រប់វិធី
		ការចាក់ថ្នាំ	ដៃក្រោមស្បែក	លេបថ្នាំប្រចាំថ្ងៃ	ស្រោមអនាម័យស្រ្តី					
មានកូនអំឡុងពេលប្រើ	២,០	១,៦	០,២	៥,៦	១០,៤	២៤,៨	២២,៥	២៨,៤	*	១១,៣
ចង់មានកូន	៣៧,៧	២៧,៥	៣០,១	៤៦,៣	២៧,៧	៤៣,៨	១៣,១	៣៦,២	*	៣៧,៨
ស្វាមី/ដៃគូបដិសេធ	១,៦	១,២	០,១	១,១	៦,៤	១,៩	១២,៥	២,៤	*	១,៩
ចង់ប្រើវិធីមានប្រសិទ្ធភាពជាង	៨,២	៨,៣	១៤,៨	៥,២	១៣,៤	១៤,៤	៣២,៣	១៧,៦	*	១០,៨
ផ្លាស់ប្តូរឈាមរដូវ	៥,៦	១៤,៧	៧,៦	៥,០	១,៩	២,២	២,៧	០,៩	*	៥,៥
ផលប៉ះពាល់/បញ្ហាសុខភាព	៣០,៦	២៩,៥	៣៧,៣	១៩,៥	១៣,៧	២,៤	០,៤	១,៤	*	១៧,០
ពិបាកក្នុងការទទួលបាន/ ឆ្ងាយពេក	០,០	១,០	០,០	០,៤	០,២	០,០	០,០	០,០	*	០,៣
តម្លៃថ្លៃពេក	០,៣	០,២	០,៨	០,៣	០,០	០,០	០,០	០,០	*	០,២
ពិបាកប្រើប្រាស់	៦,៦	៣,៦	២,៣	៣,៩	២,១	០,០	៦,០	១,៧	*	៣,៤
លើអាទិទេព/តាមដំណើរ	០,៥	១,០	០,០	០,៦	០,០	០,៧	០,៦	០,៦	*	០,៦
ពិបាកមានផ្ទៃពោះ/អស់រដូវ	០,៣	២,៣	០,៥	១,៤	២,៥	០,០	៤,៩	០,៦	*	១,៣
មិនរួមភេទញឹកញាប់/ប្តីនៅ ឆ្ងាយ	១,១	៤,៥	១,០	៥,៧	១០,២	៧,១	២,៦	៥,៨	*	៥,០
លែងលះគ្នា/ រស់នៅបែកគ្នា	២,៨	៣,០	៣,៨	២,៦	៩,០	១,៤	១,៦	២,៨	*	២,៩
ផ្សេងទៀត	២,៣	០,៩	១,៣	២,០	១,៥	០,៥	១,០	០,៩	*	១,៥
មិនដឹង	០,៣	០,៦	០,១	០,៣	១,០	១,០	០,១	០,៧	*	០,៥
សរុប	១០០,០	១០០,០	១០០,០	១០០,០	១០០,០	១០០,០	១០០,០	១០០,០	១០០,០	១០០,០
ចំនួនការបញ្ឈប់ប្រើប្រាស់	៣៣៨	៨៦៩	២២៦	២.១៧១	១១៦	៦០	១៦៤	១.៤០៩	២០	៥.៣៧២

កំណត់សម្គាល់: សញ្ញាផ្តោយបង្ហាញថាគូលេខផ្អែកលើករណីក្រោមមេគុណតិចជាង ២៥ និងបានលប់ចេញ ។

SDM = វិធីសាស្ត្ររាប់ថ្ងៃស្តង់ដារ

១ ការចោះចងបំពង់មេដឹកបុរស ការពន្យារកំណើតបន្ទាន់ និង វិធីសាស្ត្រពន្យារកំណើតដោយការបំបៅដោះកូន(LAM)

តារាង ៧.១៥.១ តម្រូវការ និងតម្រូវការសរុបសម្រាប់ផែនការគ្រួសារក្នុងចំណោមស្ត្រីបច្ចុប្បន្នរៀបការរួច

ភាគរយស្ត្រីបច្ចុប្បន្នរៀបការរួចអាយុ ១៥-៤៩ ឆ្នាំ ផែនការគ្រួសារមិនបានឆ្លើយតប ភាគរយផែនការគ្រួសារបានឆ្លើយតប តម្រូវការសរុបសម្រាប់ផែនការគ្រួសារ ភាគរយតម្រូវការផែនការគ្រួសារពេញចិត្ត និងភាគរយតម្រូវការផែនការគ្រួសារពេញចិត្តតាមវិធីសាស្ត្រពន្យារកំណើតទំនើប តាមចរិតលក្ខណៈអង្កេត កម្ពុជាឆ្នាំ ២០២១-២២

ចរិតលក្ខណៈអង្កេត	ផែនការគ្រួសារមិនឆ្លើយតប			ផែនការគ្រួសារឆ្លើយតប (បច្ចុប្បន្នកំពុងប្រើប្រាស់)			តម្រូវការសរុបសម្រាប់ផែនការគ្រួសារ ^១			ចំនួនស្ត្រី ពេញចិត្ត ^២	ភាគរយ តម្រូវការ ពេញចិត្ត ^២	ភាគរយតម្រូវ ការពេញចិត្ត តាមវិធី សាស្ត្រពន្យារ កំណើតទំនើប ^៣
	ចំនួនកូន			ចំនួនកូន			ចំនួនកូន					
	គម្លាតកូន	ចង់បាន	សរុប	គម្លាតកូន	ចង់បាន	សរុប	គម្លាតកូន	ចង់បាន	សរុប			
អាយុ												
១៥-១៩	១៤,២	៤,៧	១៨,៨	៣៥,៧	៥,២	៤០,៩	៤៩,៩	៩,៨	៥៩,៧	៣៣៥	៦៨,៥	៥៣,០
២០-២៤	១១,៥	៣,៨	១៥,៣	៤៤,៥	៨,៤	៥២,៩	៥៦,០	១២,២	៦៨,២	១.៣៨៤	៧៧,៦	៥៨,២
២៥-២៩	៧,២	៤,៥	១១,៧	៣៩,៨	២២,០	៦១,៨	៤៧,០	២៦,៥	៧៣,៥	២.៣៦៥	៨៤,០	៦០,៧
៣០-៣៤	៤,៨	៦,០	១០,៨	៣២,៩	៣៤,៨	៦៧,៧	៣៧,៧	៤០,៩	៧៨,៦	២.៨៤០	៨៦,២	៦០,៣
៣៥-៣៩	២,០	៦,៥	៨,៦	១៦,៧	៥៦,២	៧២,៨	១៨,៧	៦២,៧	៨១,៤	២.៩០២	៨៩,៥	៦៧,៤
៤០-៤៤	២,៤	១០,១	១២,៥	៥,៥	៥៧,៥	៦៣,០	៧,៩	៦៧,៥	៧៥,៥	២.២៦២	៨៣,៥	៦០,០
៤៥-៤៩	១,០	១០,៦	១១,៦	២,១	៣៨,២	៤០,៣	៣,១	៤៨,៨	៥១,៩	១.៤០៤	៧៧,៦	៤៩,២
តំបន់												
ទីប្រជុំជន	៤,០	៥,៦	៩,៦	២៥,៣	៤០,៥	៦៥,៩	២៩,៤	៤៦,១	៧៥,៥	៥.៤០៤	៨៧,២	៥៤,៩
ជនបទ	៥,២	៧,៦	១២,៨	២៣,២	៣៦,១	៥៩,៣	២៨,៥	៤៣,៦	៧២,១	៨.០៨៨	៨២,៣	៦៥,០
រាជធានី ខេត្ត												
បន្ទាយមានជ័យ	៣,៦	១០,៩	១៤,៥	១៨,៨	៤៣,៤	៦២,២	២២,៤	៥៤,៣	៧៦,៧	៤៩៧	៨១,១	៧៣,៣
បាត់ដំបង	៦,២	៥,៧	១១,៩	២៦,៦	៣៨,៩	៦៥,៥	៣២,៨	៤៤,៦	៧៧,៤	៩១៣	៨៤,៦	៦៦,១
កំពង់ចាម	៣,៨	១១,៩	១៥,៧	១១,៤	៣៥,០	៤៦,៤	១៥,២	៤៦,៩	៦២,១	៨៤៨	៧៤,៧	៦២,៧
កំពង់ឆ្នាំង	៦,៣	៥,១	១១,៤	២៦,៤	៣៥,៥	៦១,៩	៣២,៧	៤០,៦	៧៣,៣	៤៥៦	៨៤,៥	៥៩,៦
កំពង់ស្ពឺ	២,៦	៦,៨	៩,៤	១៨,៨	៤៣,០	៦១,៨	២១,៤	៤៩,៨	៧១,៣	៨៣៩	៨៦,៨	៦៣,៥
កំពង់ធំ	៥,៧	៧,២	១២,៩	៣១,០	២៨,៨	៥៩,៨	៣៦,៧	៣៦,១	៧២,៧	៦១៩	៨២,៣	៦៤,០
កំពត	២,៣	៣,១	៥,៥	២៨,៤	៣៧,៩	៦៦,៣	៣០,៧	៤១,០	៧១,៧	៥៣៧	៩២,៤	៧១,០
កណ្តាល	២,៨	៥,៧	៨,៤	២៣,៦	៤៥,៧	៦៩,៣	២៦,៣	៥១,៤	៧៧,៧	៩៦៧	៨៩,១	៥៦,៦
កោះកុង	៦,៧	៩,០	១៥,៧	១៥,១	២៦,១	៤៥,៧	២៦,៤	៣៥,១	៦១,៥	៩៨	៧៤,៣	៦៤,១
ក្រចេះ	២,៧	៩,៤	១២,១	១៦,៨	៣៩,៩	៥៦,៧	២៩,៥	៤៩,៣	៦៨,៨	៣២៣	៨២,៤	៥៨,៨
មណ្ឌលគីរី	២,៨	៥,២	៨,០	៣១,២	៣៩,២	៧០,៤	៣៤,០	៤៤,៤	៧៤,៤	៨៣	៨៩,៨	៧០,១
ភ្នំពេញ	៣,៧	៤,៧	៨,៤	២៨,០	៤០,០	៦៨,០	៣១,៧	៤៤,៧	៧៦,៤	១.៩៩៤	៨៩,០	៤៧,៥
ព្រះវិហារ	៣,០	៣,៧	៦,៧	២៧,៨	៣៨,៥	៦៦,៣	៣០,៨	៤២,២	៧៣,០	២៤៩	៩០,៨	៧១,២
ព្រៃវែង	៤,៨	៨,២	១៣,០	២៥,៤	៣៧,៨	៦៣,២	៣០,៣	៤៦,០	៧៦,៣	៨៩២	៨២,៩	៦៣,៨
ពោធិ៍សាត់	២១,០	៩,១	៣០,១	១៧,៩	១៤,៦	៣២,៥	៣៨,៨	២៣,៨	៦២,៦	៣២៤	៥១,៩	៤០,៥
រតនគិរី	៩,០	៣,១	១២,១	៣៤,៨	២៨,៨	៦៣,៦	៤៣,៨	៣១,៩	៧៥,៧	២៣០	៨៤,០	៧៦,០
សៀមរាប	៦,១	៦,២	១២,៣	២៥,០	៤០,៥	៦៥,៥	៣១,១	៤៦,៧	៧៧,៨	១.១១៧	៨៤,២	៦៥,៧
ព្រះសីហនុ	៤,១	៥,៨	៩,៩	២៣,៨	៤៤,៤	៦៨,១	២៧,៩	៥០,២	៧៨,០	១៧១	៨៧,៣	៥៧,៧
ស្ទឹងត្រែង	៥,១	១១,៨	១៦,៩	២៤,៤	៣០,១	៥៤,៥	២៩,៥	៤១,៨	៧១,៣	១៤៧	៧៦,៤	៥៩,៨
ស្វាយរៀង	៤,៦	១០,៦	១៥,២	២២,៦	៣៥,៥	៥៨,១	២៧,៣	៤១,៥	៦៨,៧	៥៣៧	៨៤,៦	៥៩,៧
តាកែវ	៤,៩	៥,៦	១០,៥	២៤,៧	៣៤,៧	៥៩,៤	២៩,៦	៤០,៣	៦៩,៩	៧៦១	៨៥,០	៦៤,៩
ឧត្តរមានជ័យ	៥,៩	៦,០	១១,៩	៣១,៣	៣៤,៩	៦៦,២	៣៧,៣	៤០,៩	៧៨,១	១៧៧	៨៤,៨	៦៩,៧
កែប	៥,១	៨,៦	១៣,៧	១៨,៦	៤២,៥	៦១,១	២៣,៧	៥១,១	៧៤,៨	៤០	៨១,៧	៦៥,៦
ប៉ៃលិន	៦,០	៨,៣	១៤,៣	២៧,៧	៣៦,២	៦៣,៩	៣៣,៧	៤៤,៥	៧៨,២	៧១	៨១,៧	៥៩,១
ត្បូងឃ្មុំ	២,៩	១០,២	១៣,១	២០,៧	៣៨,៦	៥៩,៣	២៣,៦	៤៨,៨	៧២,៤	៦០២	៨១,៩	៥៦,៩
កម្រិតសិក្សាអប់រំ												
មិនបានចូលរៀន	៣,៩	១០,៣	១៤,២	១៥,៣	៤១,៨	៥៧,១	១៩,២	៥២,១	៧១,៣	១.៨៩៣	៨០,១	៦៥,៦
បឋមសិក្សា	៤,៣	៧,០	១១,៣	២០,០	៤២,៦	៦២,៦	២៤,៣	៤៩,៦	៧៣,៩	៦.០៨០	៨៤,៧	៦២,៨
មធ្យមសិក្សា	៥,៦	៥,៦	១១,២	៣០,៣	៣២,៤	៦២,៧	៣៥,៩	៣៨,០	៧៣,៩	៤.៨២១	៨៤,៩	៥៨,៣
ខ្ពស់ជាងមធ្យមសិក្សា	៥,២	៣,៤	៨,៧	៤០,៥	២៣,៧	៦៤,២	៤៥,៨	២៧,១	៧២,៩	៦៩៨	៨៤,១	៤៩,២
សន្ទស្សន៍បញ្ជាក់កាតព្វកិច្ចសម្បត្តិ												
ទាបបំផុត	៥,៥	៧,៩	១៣,៤	២៤,៦	៣៤,៧	៥៩,២	៣០,០	៤២,៦	៧២,៧	២.៥៣២	៨១,៦	៦៧,៥
ទាប	៥,៣	៧,៩	១៣,២	២៣,៥	៣៦,២	៥៩,៦	២៨,៨	៤៤,១	៧២,៨	២.៤៤១	៨១,៨	៦២,៨
កណ្តាល	៥,០	៧,៤	១២,៤	២២,២	៣៧,៦	៥៩,៨	២៧,២	៤៥,០	៧២,២	២.៦៥៥	៨២,៩	៦០,៥
ខ្ពស់	៤,២	៦,០	១០,២	២២,៤	៤០,២	៦២,៦	២៦,៦	៤៦,២	៧២,៨	២.៩២១	៨៦,០	៥៩,៥
ខ្ពស់បំផុត	៤,០	៥,០	៩,០	២៧,៥	៤០,០	៦៧,៥	៣១,៥	៤៥,០	៧៦,៥	២.៩៤៤	៨៨,២	៥៥,៤
សរុប	៤,៧	៦,៨	១១,៥	២៤,១	៣៧,៩	៦១,៩	២៨,៨	៤៤,៦	៧៣,៥	១៣.៤៩២	៨៤,៣	៦០,៨

កំណត់សម្គាល់: ចំនួននៅក្នុងតារាងនេះត្រូវបានទៅនឹងកំណត់និយមន័យទ្វេដងព្រៃនៃតម្រូវការដែលមិនឆ្លើយតបដែលបានពិពណ៌នានៅក្នុង Bradley et al ២០១២។
 ១ តម្រូវការសរុបគឺជាផលបូកនៃតម្រូវការដែលមិនបានឆ្លើយតបនិង តម្រូវការឆ្លើយតប។
 ២ ភាគរយនៃតម្រូវការពេញចិត្តគឺជាផលចែករវាងតម្រូវការឆ្លើយតប និងតម្រូវការសរុប។
 ៣ វិធីសាស្ត្រទំនើបមាន ការបោះចងបំពង់បង្ហាញដោយស្មើគ្នា ដាក់កង់ក្នុងស្បូន ការបាក់ប្លាស្ទិក ដាក់កង់ដើមដៃ/ក្រោមស្បែក ថ្នាំគ្រាប់ ក្រោមអនាម័យបុរេស ក្រោមអនាម័យស្ត្រី ការពន្យារកំណើតប្រើប្រាស់ វិធីសាស្ត្របំបាត់កូនដោយទឹកដោះ (LAM) និងវិធីសាស្ត្រទំនើបផ្សេងទៀត។

តារាង ៧.១៥.២ តម្រូវការ និងតម្រូវការសរុបសម្រាប់ផែនការគ្រួសារក្នុងចំណោមគ្រប់ស្ត្រី និងស្ត្រីមានសកម្មភាពទៅតាមទំនាក់ទំនងរៀបការ

ភាគរយគ្រប់ស្ត្រី និងស្ត្រីមានសកម្មភាពទៅតាមទំនាក់ទំនងរៀបការអាយុ ១៥-៤៩ ឆ្នាំ ផែនការគ្រួសារមិនបានឆ្លើយតប ភាគរយផែនការគ្រួសារបានឆ្លើយតប តម្រូវការសរុបសម្រាប់ផែនការគ្រួសារ ភាគរយតម្រូវការផែនការគ្រួសារពេញចិត្ត និងភាគរយតម្រូវការផែនការគ្រួសារពេញចិត្តតាមវិធីសាស្ត្រពន្យារកំណើតទំនើប តាម ចរិតលក្ខណៈអង្កេត កម្ពុជាឆ្នាំ ២០២១-២២

ចរិតលក្ខណៈអង្កេត	តម្រូវការគ្រួសារមិនឆ្លើយតប			តម្រូវការគ្រួសារឆ្លើយតប (បច្ចុប្បន្នកំពុងប្រើប្រាស់)			តម្រូវការសរុបសម្រាប់ផែនការគ្រួសារ ^១				ភាគរយ តម្រូវការ ពេញចិត្ត	
	គម្លាត កូន	ចំនួនកូន ចង់បាន		គម្លាត កូន	ចំនួនកូន ចង់បាន		គម្លាត កូន	ចំនួនកូន		ចំនួនស្ត្រី	ភាគរយ តម្រូវការ ពេញចិត្ត ^២	តាមវិធី សាស្ត្រ ទំនើប ^៣
		សរុប	សរុប		សរុប	សរុប						
គ្រប់ស្ត្រី												
អាយុ												
១៥-១៩	១,៦	០,៦	២,២	៤,០	០,៦	៤,៦	៥,៦	១,១	៦,៨	២.៩៨១	៦៨,០	៥២,៧
២០-២៤	៦,៣	២,១	៨,៤	២៣,៩	៤,៥	២៨,៤	៣០,១	៦,៦	៣៦,៨	២.៥៨៩	៧៧,១	៥៧,៩
២៥-២៩	៦,១	៣,៧	៩,៨	៣១,៧	១៧,៥	៤៩,២	៣៧,៨	២១,១	៥៨,៩	២.៩៨៦	៨៣,៥	៦០,៣
៣០-៣៤	៤,២	៥,៤	៩,៦	២៨,៦	៣០,៣	៥៨,៩	៣២,៩	៣៥,៧	៦៨,៥	៣.២៧២	៨៥,៩	៦០,១
៣៥-៣៩	១,៨	៥,៨	៧,៦	១៤,៧	៤៨,៧	៦៣,៤	១៦,៥	៥៤,៤	៧០,៩	៣.៣៦៧	៨៩,៣	៦៧,៥
៤០-៤៤	២,១	៨,៨	១០,៩	៤,៩	៥០,៣	៥៥,២	៧,០	៥៩,១	៦៦,១	២.៥៩៨	៨៣,៥	៦០,១
៤៥-៤៩	០,៨	៩,២	១០,០	១,៧	៣២,១	៣៣,៨	២,៥	៤១,៣	៤៣,៨	១.៧០៤	៧៧,១	៤៩,៤
តំបន់												
ទីប្រជុំជន	២,៧	៣,៨	៦,៥	១៦,៨	២៦,៨	៤៣,៥	១៩,៥	៣០,៦	៥០,០	៨.២៣៩	៨៧,០	៥៥,០
ជនបទ	៣,៩	៥,៦	៩,៥	១៦,៨	២៦,០	៤២,៨	២០,៧	៣១,៦	៥២,៣	១១.២៥៧	៨១,៩	៦៤,៨
រាជធានី ខេត្ត												
បន្ទាយមានជ័យ	២,៦	៧,១	៩,៧	១២,៤	២៨,៣	៤០,៧	១៥,០	៣៥,៤	៥០,៣	៧៦៣	៨០,៨	៧៣,០
បាត់ដំបង	៤,៣	៤,១	៨,៤	១៨,១	២៦,៦	៤៤,៦	២២,៣	៣០,៦	៥៣,០	១.៣៤៧	៨៤,២	៦៥,៨
កំពង់ចាម	២,៩	៨,៩	១១,៨	៨,៣	២៥,៧	៣៤,០	១១,២	៣៤,៦	៤៥,៨	១.១៦៣	៧៤,២	៦២,៣
កំពង់ឆ្នាំង	៤,៤	៤,០	៨,៤	១៨,០	២៤,០	៤២,០	២២,៣	២៨,០	៥០,៣	៦៧៥	៨៣,៤	៥៨,៩
កំពង់ស្ពឺ	១,៩	៤,៦	៦,៥	១៣,៣	២៩,៦	៤២,៨	១៥,២	៣៤,២	៤៩,៤	១.២២៦	៨៦,៧	៦៣,៧
កំពង់ធំ	៤,៣	៥,៥	៩,៨	២៣,៦	២២,១	៤៥,៧	២៧,៩	២៧,៥	៥៥,៤	៨១៩	៨២,៤	៦៤,៣
កំពត	១,៦	២,២	៣,៨	១៩,៥	២៦,២	៤៥,៧	២១,១	២៨,៤	៤៩,៥	៧៨១	៩២,៤	៧១,១
កណ្តាល	១,៨	៣,៨	៥,៦	១៥,៨	៣០,៧	៤៦,៥	១៧,៦	៣៤,៥	៥២,២	១.៤៤៥	៨៩,២	៥៦,៧
កោះកុង	៥,០	៦,៣	១១,៣	១៣,៧	១៨,២	៣១,៨	១៨,៧	២៤,៥	៤៣,២	១៤០	៧៣,៨	៦៣,៧
ក្រចេះ	២,០	៦,៩	៨,៨	១២,២	២៩,១	៤១,៤	១៤,២	៣៦,០	៥០,២	៤៤៣	៨២,៤	៥៨,៨
មណ្ឌលគីរី	២,១	៣,៨	៥,៩	២២,៦	២៨,៤	៥១,០	២៤,៧	៣២,២	៥៦,៩	១១៥	៨៩,៦	៧០,០
ភ្នំពេញ	២,៥	៣,១	៥,៦	១៧,៩	២៥,៥	៤៣,៤	២០,៤	២៨,៥	៤៩,០	៣.១៦០	៨៨,៧	៤៧,៧
ព្រះវិហារ	២,៣	២,៨	៥,១	២០,៩	២៩,១	៥០,០	២៣,២	៣១,៩	៥៥,១	៣៣២	៩០,៨	៧១,៤
ព្រៃវែង	៣,៩	៦,២	១០,១	១៨,៤	២៧,៦	៤៦,០	២២,៣	៣៣,៨	៥៦,១	១.២៣៣	៨១,៩	៦៣,១
ពោធិ៍សាត់	១៦,០	៧,២	២៣,២	១៣,៤	១១,៣	២៤,៧	២៩,៤	១៨,៤	៤៧,៨	៤៣២	៥១,៦	៤០,៤
រតនគិរី	៧,៣	២,៧	១០,០	២៧,៥	២២,៨	៥០,៣	៣៤,៨	២៥,៥	៦០,៣	២៩៣	៨៣,៥	៧៥,៥
សៀមរាប	៤,៤	៤,៦	៩,០	១៨,១	២៩,២	៤៧,៣	២២,៤	៣៣,៨	៥៦,២	១.៥៤៨	៨៤,១	៦៥,៦
ព្រះសីហនុ	៣,១	៤,២	៧,៣	១៦,៧	៣១,៣	៤៨,០	១៩,៨	៣៥,៤	៥៥,៣	២៤៣	៨៦,៨	៥៧,៤
ស្ទឹងត្រែង	៣,៨	៩,០	១២,៨	១៨,៤	២២,៦	៤១,០	២២,២	៣១,៦	៥៣,៨	១៩៥	៧៦,២	៥៩,៧
ស្វាយរៀង	៣,៦	៤,៤	៧,៩	១៦,៧	២៦,០	៤២,៧	២០,៣	៣០,៤	៥០,៧	៧៣៥	៨៤,៤	៥៩,៧
តាកែវ	៣,២	៣,៨	៧,០	១៦,៣	២២,៨	៣៩,១	១៩,៥	២៦,៦	៤៦,១	១.១៦២	៨៤,៨	៦៤,៨
ឧត្តរមានជ័យ	៤,៣	៤,៧	៩,០	២៣,១	២៦,៥	៤៩,៦	២៧,៥	៣១,២	៥៨,៦	២៤២	៨៤,៦	៦៩,៩
កែប	៣,៦	៧,០	១០,៥	១៣,០	២៩,៦	៤២,៦	១៦,៥	៣៦,៦	៥៣,១	៥៧	៨០,១	៦៤,៣
ប៉ៃលិន	៤,៤	៦,៦	១១,១	២០,៥	២៦,៨	៤៧,៣	២៤,៩	៣៣,៤	៥៨,៣	៩៦	៨១,០	៥៨,៦
ត្បូងឃ្មុំ	២,០	៧,៥	៩,៥	១៤,៧	២៧,៣	៤១,៩	១៦,៧	៣៤,៨	៥១,៥	៨៥១	៨១,៥	៥៦,៦
កម្រិតសិក្សាអប់រំ												
មិនបានចូលរៀន	៣,៣	៨,៧	១២,០	១២,៨	៣៥,៥	៤៨,៣	១៦,១	៤៤,២	៦០,៣	២.២៦៥	៨០,១	៦៥,៨

បឋមសិក្សា	៣,៥	៥,៨	៩,២	១៦,៣	៣៤,៤	៥០,៨	១៩,៨	៤០,២	៦០,០	៧.៥៥៤	៨៤,៦	៦២,៨
មធ្យមសិក្សា	៣,៤	៣,៤	៦,៨	១៧,៧	១៨,៩	៣៦,៦	២១,១	២២,៣	៤៣,៤	៨.២៧៨	៨៤,៤	៥៨,០
ខ្ពស់ជាងមធ្យមសិក្សា	៣,០	១,៨	៤,៨	២០,២	១១,៨	៣២,១	២៣,២	១៣,៧	៣៦,៩	១.៣៩៩	៨៧,០	៤៨,៥
សន្ទស្សន៍បញ្ជាការទ្រព្យសម្បត្តិ												
ទាបបំផុត	៤,១	៦,២	១០,៣	១៨,៤	២៦,០	៤៤,៤	២២,៥	៣២,២	៥៤,៧	៣.៣៩៣	៨១,២	៦៧,៣
ទាប	៣,៨	៥,៦	៩,៣	១៦,៣	២៥,១	៤១,៤	២០,១	៣០,៦	៥០,៧	៣.៥២៩	៨១,៦	៦២,៧
កណ្តាល	៣,៦	៥,២	៨,៩	១៥,៥	២៦,២	៤១,៧	១៩,២	៣១,៤	៥០,៦	៣.៨៣១	៨២,៥	៦០,៣
ខ្ពស់	២,៩	៤,១	៧,១	១៥,៥	២៧,៨	៤៣,៣	១៨,៤	៣២,០	៥០,៤	៤.២៦៦	៨៦,០	៥៩,៧
ខ្ពស់បំផុត	២,៨	៣,៥	៦,២	១៨,២	២៦,៤	៤៤,៦	២០,៩	២៩,៩	៥០,៨	៤.៤៧៧	៨៧,៧	៥៥,២
សរុប	៣,៤	៤,៨	៨,២	១៦,៨	២៦,៤	៤៣,១	២០,២	៣១,២	៥១,៣	១៩.៤៩៦	៨៤,០	៦០,៨
ស្ត្រីមានសកម្មភាពក្នុងគ្រួសារតែមិនទាន់រៀបការ^៤												
សរុប	៣២,១	២៧,៦	៥៩,៧	២៣,៨	៥,១	២៨,៨	៥៥,៩	៣២,៦	៨៨,៥	៦០	៣២,៦	៣២,៦

កំណត់សម្គាល់: ចំនួននៅក្នុងតារាងនេះត្រូវបានកំណត់និយមន័យឡើងវិញនៃតម្រូវការដែលមិនឆ្លើយតបដែលបានពិពណ៌នានៅក្នុង Bradley et al ២០១២។

១ តម្រូវការសេរីជាផលបូករវាងត្រូវការមិនឆ្លើយតប និងឆ្លើយតប

២ ភាគរយនៃតម្រូវការពេញចិត្តគឺជាផលចែករវាងតម្រូវការឆ្លើយតប និងតម្រូវការសរុប

៣ វិធីសាស្ត្រទំនើបរួមមាន ការបោះចងដែស្សនស្ត្រី ការបោះចងបំពង់បង្ហូរមេជិតបុរស ដាក់កងក្នុងស្បូន ការចាក់ថ្នាំ ដាក់កងដើមដៃ/ក្រោមស្បែក ថ្នាំគ្រាប់ ស្រោមអនាម័យបុរស ស្រោមអនាម័យស្ត្រី ការពន្យាកំណើតបន្ទាន់ វិធីសាស្ត្រថ្ងៃស្ងួតដាវ (SDM) វិធីសាស្ត្របំបៅកូនដោយទឹកដោះ (LAM) និងវិធីសាស្ត្រទំនើបផ្សេងទៀត។

៤ ស្ត្រីដែលបានរួមភេទក្នុងរយៈពេល ៣០ ថ្ងៃមុនអង្កេត

តារាង ៧.១៦ ការសម្រេចចិត្តអំពីផែនការគ្រួសារ

ភាគរយស្ត្រីបច្ចុប្បន្នរៀបការរួច តាមអ្នកដែលជាធម្មតាធ្វើការសម្រេចចិត្តក្នុងការប្រើប្រាស់ ឬមិនប្រើប្រាស់ផែនការគ្រួសារ កម្ពុជា ឆ្នាំ២០២១-២២

អ្នកធ្វើសេចក្តីសម្រេចចិត្ត	ភាគរយ
ប្រពន្ធជាចម្បង	៣៦,៥
ប្រពន្ធ និងប្តី/ដៃគូរួមគ្នា	៥៦,៨
ទស្សនៈរបស់ប្រពន្ធសំខាន់ជាង	៤,៤
ទស្សនៈរបស់ភរិយា និងស្វាមី/ដៃគូ មានសារៈសំខាន់ដូចគ្នា។	៥១,១
ទស្សនៈរបស់ប្រពន្ធមិនសំខាន់ជាងប្តី/ដៃគូទេ	០,៧
ខកខាន	០,៧
ប្តីជាចម្បង	៦,០
នរណាម្នាក់ / អ្នកផ្សេងទៀត។	០,៦
សរុប	១០០,០
ចំនួនស្ត្រីបច្ចុប្បន្នរៀបការ	១៣.៤៩២

តារាង ៧.១៧ ការសម្រេចចិត្តអំពីការធ្វើផែនការគ្រួសារតាមវិធានការណ៍:អង្កេត

ភាគរយស្ត្រីបច្ចុប្បន្នរៀបការរួច អាយុ ១៥-៤៩ឆ្នាំ តាមអ្នកធ្វើការសម្រេចចិត្តក្នុងការប្រើប្រាស់ ឬមិនប្រើប្រាស់ផែនការគ្រួសារ និងភាគរយដែលចូលរួមក្នុងការសម្រេចចិត្តប្រើប្រាស់ ឬមិនប្រើប្រាស់ផែនការគ្រួសារ តាមវិធានការណ៍:អង្កេត កម្ពុជាឆ្នាំ ២០២១-២២

វិធានការណ៍: អង្កេត	ប្រពន្ធ ជាចម្បង	ប្រពន្ធនិង ប្តី/ដៃគូរួមគ្នា	ប្តី/ដៃគូ ជាចម្បង	នរណាម្នាក់/ អ្នក ដទៃ		សរុប	ភាគរយចូលរួម សេចក្តី សម្រេចចិត្តអំពី ផែនការគ្រួសារ	ចំនួនស្ត្រី
				ផ្សេងទៀត	សរុប			
អាយុ								
១៥-១៩	៣៧,២	៥៥,៦	៦,០	១,១	១០០,០	៩២,៨	៣៣៥	
២០-២៤	៣៦,៩	៥៦,៧	៦,១	០,៣	១០០,០	៩៣,៦	១.៣៨៤	
២៥-២៩	៣៧,៧	៥៥,៨	៦,០	០,៤	១០០,០	៩៣,៥	២.៣៦៥	
៣០-៣៤	៣៤,៤	៥៩,៤	៥,៦	០,៥	១០០,០	៩៣,៨	២.៨៤០	
៣៥-៣៩	៣៤,៦	៥៨,៦	៦,៤	០,៤	១០០,០	៩៣,២	២.៩០២	
៤០-៤៤	៣៨,៣	៥៥,៣	៥,៨	០,៧	១០០,០	៩៣,៥	២.២៦២	
៤៥-៤៩	៣៨,៨	៥២,៨	៦,៥	១,៩	១០០,០	៩១,៦	១.៤០៤	
ការប្រើប្រាស់ផែនការគ្រួសារ								
បច្ចុប្បន្នប្រើប្រាស់	៣៤,៣	៥៨,៩	៦,៦	០,១	១០០,០	៩៣,៣	៨.៣៥៨	
បច្ចុប្បន្នមិនប្រើប្រាស់	៣៩,៩	៥៣,៥	៥,១	១,៥	១០០,០	៩៣,៤	៥.១៣៤	
ចំនួនកូនរស់នៅជាមួយ								
០	៣២,៦	៦០,៦	៥,២	១,៦	១០០,០	៩៣,២	៩៦៣	
១-២	៣៦,០	៥៧,៥	៥,៩	០,៦	១០០,០	៩៣,៥	៧.៩៣៣	
៣-៤	៣៨,២	៥៤,៩	៦,៥	០,៤	១០០,០	៩៣,១	៣.៩៦៦	
៥+	៣៧,៧	៥៤,៩	៦,២	១,២	១០០,០	៩២,៧	៦៣០	
តំបន់								
ទីប្រជុំជន	៣៣,៣	៦០,៤	៥,៧	០,៦	១០០,០	៩៣,៧	៥.៤០៤	
ជនបទ	៣៨,៦	៥៤,៥	៦,៣	០,៧	១០០,០	៩៣,០	៨.០៨៨	
រាជធានី ខេត្ត								
បន្ទាយមានជ័យ	៤២,៦	៥៤,៧	២,៧	០,០	១០០,០	៩៧,៣	៤៩៧	
បាត់ដំបង	៤៥,៦	៥០,៣	២,៦	១,៥	១០០,០	៩៥,៩	៩១៣	
កំពង់ចាម	២១,០	៧៨,០	០,២	០,៨	១០០,០	៩៩,១	៨៤៨	
កំពង់ឆ្នាំង	២០,៥	៧៣,៤	៣,០	៣,១	១០០,០	៩៣,៩	៤៥៦	
កំពង់ស្ពឺ	៦៨,១	១០,៩	១៩,៥	១,៤	១០០,០	៧៩,១	៨៣៩	
កំពង់ធំ	៣៧,៦	៤០,៥	២១,៦	០,៣	១០០,០	៧៨,១	៦១៩	
កំពត	៤៣,៥	៣៩,៣	១៦,១	១,១	១០០,០	៨២,៨	៥៣៧	
កណ្តាល	៣៨,១	៥៥,៣	៥,៥	១,០	១០០,០	៩៣,៥	៩៦៧	
កោះកុង	៦,៤	៨៧,១	៦,៤	០,០	១០០,០	៩៣,៦	៩៨	
ក្រចេះ	៤៦,៥	៣៧,៦	១៥,៨	០,២	១០០,០	៨៤,១	៣២៣	
មណ្ឌលគីរី	៦២,៦	៣៤,២	៣,២	០,០	១០០,០	៩៦,៨	៨៣	
ភ្នំពេញ	១៩,៥	៧៧,៤	២,៨	០,៣	១០០,០	៩៦,៩	១.៩៩៤	
ព្រះវិហារ	៣៩,៨	៥៥,៧	៤,០	០,៥	១០០,០	៩៥,៥	២៤៩	
ព្រៃវែង	៤៤,៣	៥១,៧	៣,៩	០,០	១០០,០	៩៦,១	៨៩២	
ពោធិ៍សាត់	៣៦,៤	៦១,៥	២,១	០,០	១០០,០	៩៧,៩	៣២៤	
រតនគិរី	៤៩,១	៤២,១	៥,២	៣,៧	១០០,០	៩១,២	២៣០	
សៀមរាប	៣០,៥	៦៤,៣	៥,២	០,០	១០០,០	៩៤,៨	១.១១៧	
ព្រះសីហនុ	៦២,៩	២៥,៣	១១,៨	០,០	១០០,០	៨៨,២	១៧១	
ស្ទឹងត្រែង	៤០,៥	៥៣,១	៥,៨	០,៦	១០០,០	៩៣,៦	១៤៧	
ស្វាយរៀង	១០,៦	៨៨,៦	០,៦	០,២	១០០,០	៩៩,២	៥៣៧	
តាកែវ	៥០,២	៤៧,៩	១,៩	០,០	១០០,០	៩៨,១	៧៦១	
ឧត្តរមានជ័យ	៣០,២	៤៩,៧	១៨,៧	១,៤	១០០,០	៧៩,៩	១៧៧	
កែប	៥៣,៧	៤៤,៧	១,៤	០,២	១០០,០	៩៨,៥	៤០	
ប៉ៃលិន	២៩,៧	៦៤,៩	៤,៧	០,៨	១០០,០	៩៤,៦	៧១	
ត្បូងឃ្មុំ	៤១,១	៥៧,៦	០,៩	០,៥	១០០,០	៩៨,៧	៦០២	
កម្រិតសិក្សាអប់រំ								
មិនបានចូលរៀន	៤០,៤	៥១,៦	៧,១	០,៩	១០០,០	៩២,០	១.៨៩៣	
បឋមសិក្សា	៣៨,៤	៥៤,៧	៦,២	០,៧	១០០,០	៩៣,០	៦.០៨០	
មធ្យមសិក្សា	៣៤,៤	៥៩,៤	៥,៧	០,៥	១០០,០	៩៣,៨	៤.៨២១	
ខ្ពស់ជាងមធ្យមសិក្សា	២៣,១	៧២,៤	៣,៨	០,៧	១០០,០	៩៥,៥	៦៩៨	
សន្ទស្សន៍បញ្ហាភាគទ្រព្យសម្បត្តិ								
ទាបបំផុត	៤២,៤	៤៩,២	៧,៤	១,០	១០០,០	៩១,៦	២.៥៣២	
ទាប	៣៩,៨	៥៤,២	៥,៧	០,៣	១០០,០	៩៤,០	២.៤៤១	
កណ្តាល	៣៨,១	៥៤,៤	៦,៧	០,៨	១០០,០	៩២,៥	២.៦៥៥	
ខ្ពស់	៣៥,២	៥៧,៣	៦,៩	០,៦	១០០,០	៩២,៥	២.៩២១	
ខ្ពស់បំផុត	២៨,៤	៦៧,៤	៣,៧	០,៥	១០០,០	៩៥,៨	២.៩៤៤	
សរុប	៣៦,៥	៥៦,៨	៦,០	០,៦	១០០,០	៩៣,៣	១៣.៤៩២	

តារាង ៧.១៨ សម្ពាធការមានផ្ទៃពោះ

ភាគរយស្ត្រីបច្ចុប្បន្នរៀបការរួចដែលធ្លាប់រងសម្ពាធដោយប្តី/ដៃគូ ឬនរណាម្នាក់ផ្សេងទៀតជាសមាជិកក្នុងគ្រួសារការមានផ្ទៃពោះនៅពេលពួកគេមិនចង់បាន តាមចរិតលក្ខណៈអង្កេត កម្ពុជាឆ្នាំ ២០២១-២២

ចរិតលក្ខណៈអង្កេត	ភាគរយស្ត្រីរងសម្ពាធដោយប្តី/ដៃគូ ឬនរណាម្នាក់ផ្សេងទៀត ជាសមាជិកក្នុង	ចំនួនស្ត្រី
អាយុ		
១៥-១៩	២,៣	៣៣៥
២០-២៤	៣,២	១.៣៨៤
២៥-២៩	៣,៣	២.៣៦៥
៣០-៣៤	៤,៨	២.៨៤០
៣៥-៣៩	៣,៨	២.៩០២
៤០-៤៤	៤,៩	២.២៦២
៤៥-៤៩	៣,៤	១.៤០៤
ចំនួនកូនរស់នៅជាមួយ		
០	៤,៩	៩៦៣
១-២	៤,០	៧.៩៣៣
៣-៤	៣,៨	៣.៩៦៦
៥+	២,៩	៦៣០
ការប្រើប្រាស់វិធីការគ្រួសារ		
បច្ចុប្បន្នប្រើប្រាស់	៤,១	៨.៣៥៨
បច្ចុប្បន្នមិនប្រើប្រាស់	៣,៨	៥.១៣៤
តំបន់		
ទីប្រជុំជន	៤,១	៥.៤០៤
ជនបទ	៣,៩	៨.០៨៨
រាជធានី ខេត្ត		
បន្ទាយមានជ័យ	៥,០	៤៩៧
បាត់ដំបង	១,៤	៩១៣
កំពង់ចាម	១,៩	៨៤៨
កំពង់ឆ្នាំង	១,៣	៤៥៦
កំពង់ស្ពឺ	៤,៦	៨៣៩
កំពង់ធំ	៤,៧	៦១៩
កំពត	១២,៨	៥៣៧
កណ្តាល	២,៧	៩៦៧
កោះកុង	៥,២	៩៨
ក្រចេះ	០,៩	៣២៣
មណ្ឌលគីរី	១១,៤	៨៣
ភ្នំពេញ	១,៣	១.៩៩៤
ព្រះវិហារ	២,៤	២៤៩
ព្រៃវែង	១,៤	៨៩២
ពោធិ៍សាត់	១,៥	៣២៤
រតនគិរី	១,២	២៣០
សៀមរាប	១៣,៨	១.១១៧
ព្រះសីហនុ	៧,៦	១៧១
ស្ទឹងត្រែង	៩,៩	១៤៧
ស្វាយរៀង	២,៦	៥៣៧
តាកែវ	៣,៣	៧៦១
ឧត្តរមានជ័យ	៣,៤	១៧៧
កែប	២,១	៤០
ប៉ៃលិន	៥,៣	៧១
ត្បូងឃ្មុំ	១,៩	៦០២
កម្រិតសិក្សាអប់រំ		
មិនបានចូលរៀន	៥,៣	១.៨៩៣
បឋមសិក្សា	៣,៦	៦.០៨០
មធ្យមសិក្សា	៣,៩	៤.៨២១
ខ្ពស់ជាងមធ្យមសិក្សា	៣,៧	៦៩៨
សន្ទស្សន៍បញ្ហាកាកទ្រព្យសម្បត្តិ		
ទាបបំផុត	៤,០	២.៥៣២
ទាប	៤,៤	២.៤៤១
កណ្តាល	៣,២	២.៦៥៥
ខ្ពស់	៣,៦	២.៩២១
ខ្ពស់បំផុត	៤,៥	២.៩៤៤
សរុប	៤,០	១៣.៤៩២

តារាង ៧.១៩ ការប្រើប្រាស់ពន្យារកំណើតនាពេលអនាគត

ភាគរយស្ត្រីបច្ចុប្បន្នរៀបការរួចអាយុ១៥-៤៩ឆ្នាំ មិនប្រើប្រាស់វិធីស្ត្រីពន្យារកំណើតតាមបំណងប្រើប្រាស់ពេលអនាគត តាមចំនួនកូនកម្ពុជាឆ្នាំ២០២១-២២

បំណងប្រើពេលអនាគត	ចំនួនកូន ^១					សរុប
	០	១	២	៣	៤+	
មានបំណងរៀបការ	៣៩,០	៥០,៣	៤២,៧	៤១,០	២៨,៩	៤២,១
មិនប្រាកដ	១២,០	៨,៧	៦,១	៣,៤	៤,២	៦,៦
មិនមានបំណងរៀបការ	៤៨,៧	៤០,២	៤៩,០	៥៣,៨	៦៥,៦	៤៩,៩
ឧក្រិដ្ឋ	០,៣	០,៧	២,២	១,៨	១,២	១,៤
សរុប	១០០,០	១០០,០	១០០,០	១០០,០	១០០,០	១០០,០
ចំនួនស្ត្រី	៥៦៧	១.៣៣៧	១.៥០៣	១.០២៦	៧០២	៥.១៣៤

១ រួមបញ្ចូលទាំងផ្ទៃពោះបច្ចុប្បន្ន

តារាង ៧.២០.១ ការទទួលបានសារស្តីពីការធ្វើផែនការគ្រួសារ: ស្រ្តី

ភាគរយស្រ្តីអាយុ១៥-៤៩បានឮ ឬឃើញសារស្តីពីការធ្វើផែនការគ្រួសារជាក់លាក់ក្នុងរយៈពេល១២ខែមុន តាមចរិតលក្ខណៈអង្កេតកម្ពុជាឆ្នាំ ២០២១-២២

ចរិតលក្ខណៈអង្កេត	វិទ្យុ	ទូរទស្សន៍	ការរំសត ឬ ទស្សនាវដ្តី	ទូរស័ព្ទដៃ	បណ្តាញ សង្គម ^១	ផ្លាកសញ្ញា	ការប្រជុំ	មិនមែន	ចំនួនស្ត្រី	
						ផ្ទាំងរូប ភាព/ ខិត្តប័ណ្ណ	ខាងក្រៅ ឬ ផ្ទាំងផ្សាយ ពាណិជ្ជកម្ម			សហគមន៍ ឬព្រឹត្តិការណ៍
អាយុ										
១៥-១៩	៦,៩	១៦,០	៥,៨	១៨,៣	៤១,២	៤៤,២	១៩,៩	៧,២	៣៣,១	២.៩៨១
២០-២៤	៩,០	១៩,៩	៨,២	២០,៨	៤៦,០	៥៥,៧	២៤,៧	៩,៥	២៣,៧	២.៥៨៩
២៥-២៩	១០,៤	២០,៤	១០,៥	២០,៩	៤៦,៥	៦០,១	២៤,៣	១១,០	២១,៥	២.៩៨៦
៣០-៣៤	៩,៥	២២,០	៩,៤	២០,២	៤០,៩	៥៩,៩	២៣,២	១០,៧	២៤,១	៣.២៧២
៣៥-៣៩	១០,២	២០,៤	៧,៣	១៥,០	៣៣,៤	៥៤,៨	២២,០	១០,៩	២៦,៥	៣.៣៦៧
៤០-៤៤	១០,៨	២០,៦	៥,៩	១២,៨	២៤,៧	៥៤,៤	២៣,៧	១១,៣	៣០,១	២.៥៩៨
៤៥-៤៩	១១,០	១៩,៨	៥,៧	៩,៧	១៦,៨	៥០,៤	២០,៥	១០,១	៣៤,៦	១.៧០៤
តំបន់										
ទីប្រជុំជន	៩,០	២១,៣	១១,៣	២០,៩	៤៧,០	៥៩,៤	២៧,០	៨,៦	១៩,៥	៨.២៣៩
ជនបទ	១០,០	១៨,៩	៥,១	១៤,៧	២៩,៦	៥០,៩	១៩,៥	១១,២	៣២,៨	១១.២៥៧
រាជធានី ខេត្ត										
បន្ទាយមានជ័យ	១៨,៥	៣២,៧	១៦,៤	២៣,៩	៥០,៩	៧៦,២	៦,៦	១៩,៤	១១,៨	៧៦៣
បាត់ដំបង	៩,១	២៤,៤	៦,០	២៥,៨	៤២,០	៦៥,០	២៤,៧	១៤,៧	២២,៩	១.៣៤៧
កំពង់ចាម	១៨,០	២៣,៧	៧,៣	២៩,៩	៣៣,១	៤១,៧	១៨,០	១៥,០	៤១,៣	១.១៦៣
កំពង់ឆ្នាំង	១៦,៦	២១,៩	១,៣	៦,៦	២១,៧	៥៣,៦	៣,៧	៣,០	៣៦,៨	៦៧៥
កំពង់ស្ពឺ	១,៣	៦,៩	១,៩	១៨,៣	៥,៧	៦១,៨	២៨,០	២៣,០	២៥,៩	១.២២៦
កំពង់ធំ	១១,៦	១៩,៩	៧,៧	១៩,៩	៣៣,៧	៥៦,២	១៦,១	២៤,០	៣០,៨	៨១៩
កំពត	២២,១	២២,២	១៩,០	១៧,២	១៣,០	១០,៧	១៣,២	៩,៦	៥៨,៧	៧៨១
កណ្តាល	៨,៧	១៧,៦	៤,០	៩,៥	៣៨,៥	៤៩,៤	៤៥,៤	២,៦	២២,៣	១.៤៤៥
កោះកុង	២,៩	១៦,៦	៤,២	១៨,២	២៦,៦	២៩,៥	៥៦,៨	២៦,៤	២៧,១	១៤០
ក្រចេះ	១២,៥	១៧,៥	១,៦	១២,០	៣៦,២	៦៨,៨	១០,២	១២,១	២២,២	៤៤៣
មណ្ឌលគិរី	១,៩	៧,៣	៣,៥	២,១	២១,៧	៦១,០	១៦,៩	៥,៣	២៧,៨	១១៥
ភ្នំពេញ	៨,៤	២១,៩	១៦,០	២២,៣	៦៣,៤	៦០,០	២០,១	៣,៥	១១,៥	៣.១៦០
ព្រះវិហារ	៤,៨	៤,៦	១,៣	២,៨	២១,៩	៥៦,៣	១២,៤	២៥,៩	៣៣,១	៣៣២
ព្រៃវែង	៦,១	២៣,៤	០,៥	៤,៦	៣៧,៤	៥៤,៩	២២,៥	៣,២	១៨,៥	១.២៣៣
ពោធិ៍សាត់	៩,៤	១៩,២	៩,៦	៩,៥	៣៨,៦	៣១,៧	១១,២	១២,៣	៤២,៩	៤៣២
រតនគិរី	៨,៧	៩,៩	៣,៦	៤,៨	១០,៩	៦៨,០	១៩,០	១៦,៣	២២,២	២៩៣
សៀមរាប	៩,៣	២៨,៤	៧,៣	៣២,៧	៥៣,៣	៨៦,៣	៤៣,៤	៧,២	៦,៨	១.៥៤៨
ព្រះសីហនុ	២៤,៩	៣០,៩	២៥,៦	២៨,៥	៤៩,៤	៥៤,០	២៩,៧	២៦,២	២៦,៧	២៤៣
ស្ទឹងត្រែង	១៦,៣	២២,៥	១៦,៩	១៥,២	២៧,៧	៥៦,៥	២០,២	២៤,៨	៣៣,៣	១៩៥
ស្វាយរៀង	៤,៥	១៥,៥	៣,១	៣,១	៣២,៨	៤៣,៦	១៣,១	០,៦	៤៥,១	៧៣៥
តាកែវ	៤,៨	១៥,៨	៦,០	៥,១	១៨,៩	៣៩,៨	២៤,២	៨,៣	៥១,៤	១.១៦២
ឧត្តរមានជ័យ	៤,២	១៦,៦	១,៥	១៥,៨	១៨,៥	៣២,៣	៦៤,៥	១១,៣	១៩,៣	២៤២
កែប	៣,៧	១៣,២	២,៦	១៤,០	១៩,៦	២២,០	៤,៤	០,៨	៥៨,៥	៥៧
ប៉ៃលិន	៤,១	១០,២	១,៤	៣០,៩	៤៦,៧	៦០,១	៤,៦	៧,៦	២៦,១	៩៦
ត្បូងឃ្មុំ	៥,៩	៨,១	២,២	១៤,១	២៣,០	៣៣,៩	៤,៩	៥,៥	៥០,៣	៨៥១
កម្រិតសិក្សាអប់រំ										
មិនបានចូលរៀន	៧,៨	១៤,៣	៤,៥	១០,០	១៦,១	៤៧,៩	១៩,០	១០,៨	៣៦,១	២.២៦៥
បឋមសិក្សា	៩,១	១៧,៦	៥,៥	១៣,៨	២៦,៤	៥១,៨	២០,៥	១០,៦	៣១,៤	៧.៥៥៤
មធ្យមសិក្សា	១០,១	២១,៩	៩,០	២០,៨	៤៦,៨	៥៦,៣	២៣,៩	៩,៦	២៣,៦	៨.២៧៨
ខ្ពស់ជាងមធ្យមសិក្សា	១២,០	២៨,៩	១៧,០	២៧,៧	៦៩,០	៦៩,១	៣២,៧	៩,៥	១១,០	១.៣៩៩
សន្ទស្សន៍បញ្ជាក់ភាគទ្រព្យសម្បត្តិ										
ទាបបំផុត	៨,៥	១១,៦	២,៩	១០,៩	១៩,៦	៥១,០	១៧,៨	១១,៩	៣៥,៩	៣.៣៩៣
ទាប	១០,៦	២០,៣	៥,៤	១៦,០	២៨,៩	៥១,៨	២០,៣	១១,៩	៣១,០	៣.៥២៩
កណ្តាល	១០,២	១៨,៥	៥,៦	១៤,២	២៩,៧	៥០,៩	២១,៣	១០,១	៣១,៣	៣.៨៣១
ខ្ពស់	៨,៦	២១,៤	៧,៩	១៩,៧	៤១,៤	៥៥,១	២៥,៤	១០,២	២៤,៩	៤.២៦៦
ខ្ពស់បំផុត	១០,១	២៥,៤	១៤,៧	២៣,៦	៥៨,៤	៦១,៨	២៦,៨	៧,២	១៦,២	៤.៤៧៧
សរុប	៩,៦	១៩,៩	៧,៧	១៧,៣	៣៦,៩	៥៤,៥	២២,៧	១០,១	២៧,២	១៩.៤៩៦

^១ ប្រព័ន្ធផ្សព្វផ្សាយសង្គមមានដូចជា Facebook Twitter និង Instagram

តារាង ៧.២០.២ ការទទួលបានសារស្តីពីការធ្វើផែនការគ្រួសារ: បុរស

ភាគរយបុរសអាយុ១៥-៤៩បានឮ ឬឃើញសារស្តីពីការធ្វើផែនការគ្រួសារជាក់លាក់ក្នុងរយៈពេល១២ខែមុន តាមចរិតលក្ខណៈអង្កេតកម្ពុជាឆ្នាំ ២០២១-២២

ចរិតលក្ខណៈអង្កេត	វិទ្យុ	ទូរទស្សន៍	ការសែត ឬ ទស្សនាវដ្តី	ទូរស័ព្ទដៃ	បណ្តាញ សង្គម ^១	ផ្ទាំងរូបភាព/ ខិត្តប័ណ្ណ	ផ្លាកសញ្ញា ខាងក្រៅ ឬ ផ្ទាំងផ្សាយ ពាណិជ្ជកម្ម	កម្មវិធីប្រជុំ សហគមន៍ ឬព្រឹត្តិការណ៍ ផ្សេងទៀត	មិនមែន ប្រភពទាំង ប្រាំពីរនេះ	ចំនួនបុរស
អាយុ										
១៥-១៩	៤,៧	៩,១	៣,៨	៨,៣	២៦,០	១៤,៦	១៨,២	៤,៦	៦១,៦	១.៥៥៩
២០-២៤	៧,០	១៥,៣	៧,៨	១០,១	៣៧,៩	២៦,២	២៦,៣	៦,៤	៤៧,៦	១.២២៦
២៥-២៩	១០,៤	១៦,៩	៩,១	១០,៦	៤០,៧	២៨,៣	៣០,០	៩,២	៤៥,៧	១.២៩៩
៣០-៣៤	៩,៩	១៩,៨	៩,៦	១១,៣	៣៧,៣	៣១,៧	៣៣,៦	១១,២	៤៣,២	១.៤៣២
៣៥-៣៩	១២,៧	២១,០	១០,៩	៩,៥	៣៥,៩	២៩,៦	៣១,១	១៣,០	៤៤,៤	១.៤១៦
៤០-៤៤	១៣,៨	២១,៨	១១,១	១១,៧	៣២,០	២៩,៦	២៩,៦	១៤,៨	៤៣,៧	១.១៩១
៤៥-៤៩	១៦,៤	២១,៥	១០,៥	១០,៣	២៤,៨	២៦,២	២៨,៥	១៥,៨	៤៦,០	៧០២
តំបន់										
ទីប្រជុំជន	៨,៣	១៥,៩	១០,៤	៩,៦	៣៣,៤	២៧,៦	២៧,៣	៧,១	៥១,៣	៣.៧៦២
ជនបទ	១១,៥	១៨,៦	៧,៥	១០,៦	៣៤,៣	២៥,៤	២៨,៥	១២,៥	៤៥,៤	៥.០៦៣
រាជធានី ខេត្ត										
បន្ទាយមានជ័យ	៤,៨	៩,២	១,៨	៩,១	២៦,៥	២៤,៦	១០,៩	១,៤	៦១,៦	៣២៧
បាត់ដំបង	៧,៨	១៥,៣	៥,៤	៧,០	៤០,៣	៣៨,៩	៣៥,៧	៧,០	៤០,៧	៦៣៦
កំពង់ចាម	១,២	២,២	០,៦	១,០	៣,៩	១១,៨	៥,៦	៣,៥	៨៣,៣	៥៣៣
កំពង់ឆ្នាំង	១៨,៨	២៧,៨	២០,២	១,០	៥១,៧	៤៤,១	៣៣,០	២២,៥	១៥,៣	២៥៩
កំពង់ស្ពឺ	៥,៧	១២,៧	៥,៩	៥,២	២២,៨	៣៦,០	៣៩,១	១០,០	៥០,៥	៥៣២
កំពង់ធំ	៨,៨	១១,៨	៣,៦	៨,១	១៦,៤	១២,០	១០,៦	៩,១	៧១,៥	៣៧៦
កំពត	១៦,៨	១៩,៦	៨,៤	២៩,៩	២៩,១	៤,៨	១,៧	៤,៨	៦៣,៧	៣២២
កណ្តាល	៦,៦	១២,២	១,១	៩,៧	៣៨,៦	២៦,៦	២១,៥	៦,៥	៤១,៩	៦៧៨
កោះកុង	២,៩	៣,៨	២,៤	១,៥	១៩,៩	៤,២	៤,៥	២,៤	៧៥,៦	៦០
ក្រចេះ	៤,៥	៥,២	២,៩	៣,២	៩,៥	៧,៥	៤,៩	៥,២	៨៥,៥	២១៦
មណ្ឌលគីរី	៤,២	៣,៣	២,១	៦,៦	២១,៩	៨,៦	១៩,០	៣,៩	៦៤,១	៥០
ភ្នំពេញ	៤,៣	៦,៦	៧,៤	៤,០	១៨,១	១៥,៩	១៨,៦	៣,២	៧០,៥	១.៤៩០
ព្រះវិហារ	៧,១	១៤,៤	៣,០	៨,១	៤៦,១	២៤,៤	៣៧,២	៣,៥	២៦,៤	១៤៩
ព្រៃវែង	១៥,៨	២៣,៤	១៤,៦	៤,៨	៥១,៥	៣៣,៤	៦៧,៣	១៣,៥	១៧,៨	៦១៥
ពោធិ៍សាត់	២,៦	២០,៩	១,៦	៩,០	៥៥,៥	១៣,៥	១២,៣	៣,៤	៣៣,១	២១៩
រតនគិរី	៧,៤	៨,១	៣,៥	២,៨	១៤,៥	១៧,៣	៣១,៣	១១,៦	៥៤,៤	១៤៩
សៀមរាប	១៦,៩	២៧,៩	២៣,៩	១៣,៣	៤៣,៨	៣៩,៤	២១,២	៦,១	៣៨,២	៧៤៩
ព្រះសីហនុ	១៤,៣	៤៨,២	១៨,៦	២៨,៣	៦៧,៤	៤៤,៣	៤១,៣	២៩,៤	១៥,៤	១១៣
ស្ទឹងត្រែង	២០,៦	២៣,៥	១១,៦	២៩,៥	៤៥,៦	២៤,៧	៣១,៦	៣៧,៩	២៦,៤	៨១
ស្វាយរៀង	១៧,៨	៤០,០	៥,២	៧,៨	៥៤,៦	៥០,២	៥១,៤	២៩,០	២៧,៤	៣១១
តាកែវ	៣១,០	៥១,៨	២៦,១	៤៧,០	៦៩,៦	៣៤,២	៦៩,៨	២៧,៣	៦,០	៤៥៣
ឧត្តរមានជ័យ	៧,៧	២៩,២	៤,៨	២៦,៦	៣៧,៦	៥៥,៦	៣៤,០	៣៣,៤	២៦,១	១០៩
កែប	៥,៣	១០,២	១៥,៨	៤,៧	២៤,៤	២៩,៦	៣៣,៤	២៨,៨	៣០,២	២៦
ប៉ៃលិន	២២,៨	៥១,២	២៦,៩	៦១,១	៧៧,៣	៣១,៩	២០,១	២៨,៧	១៤,៤	៤១
ត្បូងឃ្មុំ	១០,៩	១១,០	៣,១	៤,៣	៣៣,០	២១,៧	២៧,៣	១០,១	៤៩,៥	៣៣១
កម្រិតសិក្សាអប់រំ										
មិនបានចូលរៀន	៨,៨	១០,០	១,០	៤,០	១២,០	១៦,៦	១៥,១	៩,០	៦២,៨	៥១៤
បឋមសិក្សា	៨,២	១៣,៩	៥,៣	៧,៨	២៦,៥	២២,០	២១,៤	១០,២	៥៤,០	៣.២២០
មធ្យមសិក្សា	១០,៧	១៩,០	៩,៣	១១,៣	៣៨,៦	២៨,២	៣២,២	៩,៨	៤៤,០	៤.២៧៣
ខ្ពស់ជាងមធ្យមសិក្សា	១៥,៩	២៧,៦	២៣,៨	១៧,៨	៥២,៨	៣៩,៧	៤០,០	១៣,៣	៣៥,១	៨១៩
សន្តស្សន៍បញ្ហាភាគទ្រព្យសម្បត្តិ										
ទាបបំផុត	៩,៤	១០,៩	៤,៨	៦,៤	២៣,៥	២០,៩	១៩,០	១១,៥	៥៥,៥	១.៥៩៤
ទាប	៨,៩	១៧,៦	៦,៤	៩,៤	៣០,៣	២៣,២	២៣,៨	១១,៥	៤៨,៧	១.៥៨៥
កណ្តាល	១០,៣	១៩,០	៨,៥	១០,៥	៣៨,២	២៧,៩	៣៣,២	១១,១	៤២,៩	១.៦៧៤
ខ្ពស់	១០,៥	១៨,៨	៨,៩	១៣,៥	៣៧,៨	២៨,៥	៣០,៥	៩,៨	៤៥,២	១.៩៧៨
ខ្ពស់បំផុត	១១,២	១៩,៩	១៣,៨	១០,៣	៣៧,៩	២៩,៧	៣១,៦	៧,៨	៤៨,២	១.៩៩៤
សរុប	៩,៤	១០,៩	៤,៨	៦,៤	២៣,៥	២០,៩	១៩,០	១១,៥	៥៥,៥	១.៥៩៤

^១ ប្រព័ន្ធផ្សព្វផ្សាយសង្គមមានដូចជា Facebook Twitter និង Instagram

តារាង ៧.២១ ការជួបរវាងអ្នកមិនបានប្រើប្រាស់ប្រាក់ចំណូលពន្ធការពាក់ព័ន្ធជាមួយអ្នកផ្តល់សេវាពន្ធការពាក់ព័ន្ធ

ក្នុងចំណោមស្ត្រីអាយុ១៥-៤៩ ឆ្នាំ មិនកំពុងប្រើប្រាស់វិធីពន្ធការពាក់ព័ន្ធ ភាគរយបានពិភាក្សាអំពីផែនការគ្រួសារជាមួយមន្ត្រីសុខាភិបាលចុះមូលដ្ឋានអំឡុង១២ខែចុងក្រោយ ភាគរយបានទៅមូលដ្ឋានសុខាភិបាលដើម្បីពិភាក្សាអំពីផែនការគ្រួសារ ភាគរយបានទៅមូលដ្ឋានសុខាភិបាលតែមិនបានពិភាក្សាអំពីផែនការគ្រួសារទេ និងភាគរយមិនបាន ពិភាក្សាជាមួយមន្ត្រីសុខាភិបាលមូលដ្ឋាន ឬតាមមូលដ្ឋានសុខាភិបាល តាមចរិតលក្ខណៈអង្កេត កម្ពុជាឆ្នាំ ២០២១-២២

ចរិតលក្ខណៈអង្កេត	ភាគរយស្ត្រីបានពិភាក្សាជាមួយមន្ត្រីសុខាភិបាលមូលដ្ឋានពីផែនការគ្រួសារ	ភាគរយស្ត្រីបានទៅមូលដ្ឋានសុខាភិបាលក្នុងរយៈពេល១២ខែចុងក្រោយ និងបាន៖		ភាគរយស្ត្រីមិនបានពិភាក្សាទាំងជាមួយមន្ត្រីសុខាភិបាលមូលដ្ឋាន និងនៅតាមមូលដ្ឋានសុខាភិបាលអំពីផែនការគ្រួសារ	ចំនួនស្ត្រី
		ពិភាក្សាអំពីផែនការគ្រួសារ	មិនបានពិភាក្សាអំពីផែនការគ្រួសារ		
អាយុ					
១៥-១៩	០,៥	១,៧	១៧,៧	៩៨,០	២.៨៤៤
២០-២៤	០,៨	១០,០	២២,៦	៨៩,៨	១.៨៥៥
២៥-២៩	១,៩	១៥,៧	២០,៧	៨៣,៤	១.៥១៨
៣០-៣៤	១,៧	១៨,៥	២៤,៥	៨០,៩	១.៣៤៥
៣៥-៣៩	៣,៦	១៣,៥	២២,៥	៨៤,៣	១.២៣៤
៤០-៤៤	២,៣	៨,៦	២៣,១	៨៩,៨	១.១៦៤
៤៥-៤៩	២,២	៧,០	២៥,០	៩១,៩	១.១២៩
តំបន់					
ទីប្រជុំជន	១,១	៦,៨	២០,០	៩២,៦	៤.៦៥៣
ជនបទ	២,០	១១,៧	២២,៧	៨៧,៤	៦.៤៣៦
រាជធានី ខេត្ត					
បន្ទាយមានជ័យ	៤,២	១៥,៤	៣៤,០	៨២,៦	៤៥៣
បាត់ដំបង	១,៣	១៦,៣	២៥,៦	៨២,៦	៧៤៦
កំពង់ចាម	២,៩	១៥,០	១៩,១	៨៣,៤	៧៦៨
កំពង់ឆ្នាំង	១,៧	១៣,២	៣៦,១	៨៦,២	៣៩២
កំពង់ស្ពឺ	១,២	៩,៤	១១,៧	៩០,១	៧០១
កំពង់ធំ	៣,១	១២,៥	១៥,៥	៨៦,១	៤៤៥
កំពត	០,១	៤,១	១០,៤	៩៥,៩	៤២៤
កណ្តាល	១,៥	៦,៨	២៤,៩	៩២,៦	៧៧៣
កោះកុង	១,១	៧,១	១៥,៨	៩២,៤	៩៦
ក្រចេះ	២,១	២១,១	២៦,៨	៧៨,២	២៦០
មណ្ឌលគិរី	០,៨	១៤,៥	២៦,១	៨៤,៩	៥៦
ភ្នំពេញ	០,៩	២,៥	១៨,៨	៩៦,៩	១.៧៨៨
ព្រះវិហារ	១,៨	៦,០	៣២,២	៩៣,១	១៦៦
ព្រៃវែង	០,០	៥,៥	៣០,៤	៩៤,៥	៦៦៦
ពោធិសាត់	១,៧	៤,៧	៧,៨	៩៤,៣	៣២៥
រតនគិរី	៣,០	៩,៥	១៥,២	៨៨,៩	១៤៥
សៀមរាប	១,៦	១១,៤	២៤,៧	៨៧,៥	៨១៦
ព្រះសីហនុ	១,៦	១៤,៣	២០,៩	៨៤,៥	១២៧
ស្ទឹងត្រែង	៦,៩	១៧,៩	៤៣,៥	៧៨,២	១១៥
ស្វាយរៀង	១,០	១២,០	១៤,៣	៨៧,៥	៤២១
តាកែវ	១,៥	១៣,២	២១,២	៨៦,៦	៧០៨
ឧត្តរមានជ័យ	២,៨	១៨,២	២២,៣	៨០,៤	១២២
កែប	០,៩	៩,៦	២០,៣	៨៩,៨	៣៣
ប៉ៃលិន	៣,១	១២,១	២៦,២	៨៧,៥	៥០
ត្បូងឃ្មុំ	១,២	៣,៩	២០,៣	៩៥,២	៤៩៤
កម្រិតសិក្សាអប់រំ					
មិនបានចូលរៀន	២,៧	១០,៦	២០,៥	៨៧,៩	១.១៧១
បឋមសិក្សា	២,២	១២,២	២៣,៧	៨៦,៧	៣.៧២០
មធ្យមសិក្សា	១,១	៨,០	២០,៣	៩១,៤	៥.២៤៨
ខ្ពស់ជាងមធ្យមសិក្សា	០,៥	៦,៩	២១,៨	៩២,៨	៩៥១
សន្ទស្សន៍បញ្ជាកាតព្វកិច្ចសម្បត្តិ					
ទាបបំផុត	២,៥	១៤,៦	២៣,៣	៨៤,២	១.៨៨៦
ទាប	២,៣	១០,៧	២៣,២	៨៨,២	២.០៦៩
កណ្តាល	១,៣	៩,៩	២១,៤	៨៩,៦	២.២៣៣
ខ្ពស់	១,២	៩,៦	២១,៨	៨៩,៦	២.៤១៨
ខ្ពស់បំផុត	១,០	៤,៧	១៨,៩	៩៤,៧	២.៤៨២
សរុប	១,៦	៩,៦	២១,៦	៨៩,៦	១១.០៨៩

លទ្ធផលសំខាន់ៗ

- **មរណភាពទារក:** អត្រាមរណភាពទារករយៈពេលប្រាំឆ្នាំមុន អង្កេតមាន ១២ នាក់ក្នុង ១.០០០ កំណើតរស់ អត្រាមរណភាពកុមារក្រោម ៥ ឆ្នាំ ១៦ នាក់ក្នុង ១.០០០ កំណើតរស់ អត្រាមរណភាពទារកទើបប្រសូតមាន ៨ នាក់ក្នុង ១.០០០ កំណើតរស់ និងមរណភាពក្រោយប្រសូតមាន ៤ នាក់ក្នុង ១.០០០ កំណើតរស់ ។
- **មរណភាពស្លាប់កើត:** អត្រាមរណភាពស្លាប់កើតមាន ១២នាក់ក្នុង ១.០០០ ពរពោះរយៈពេល ៧ខែ ឬលើស។
- **និន្នាការ:** អត្រាមរណភាពទារករយៈពេលប្រាំឆ្នាំមុនអង្កេតមាន បានថយចុះពី ២៨ នាក់ក្នុង១.០០០ កំណើតរស់នៅឆ្នាំ ២០១៤ មក មក ១២ នាក់ក្នុង ១.០០០ កំណើតរស់នៅឆ្នាំ ២០២១-២២។ ក្នុងរយៈពេលដូចគ្នាអត្រាមរណភាពកុមារអាយុក្រោម ៥ ឆ្នាំបានថយចុះពី ៣៥ នាក់ក្នុង ១.០០០ កំណើតរស់មក ១៦ នាក់ក្នុងចំណោម ១.០០០ កំណើត។
- **ទម្រង់:** អត្រាមរណភាពទារក និងកុមារក្រោមអាយុ ៥ ឆ្នាំ ខ្ពស់បំផុតនៅខេត្តរតនៈគិរី និងទាបបំផុតនៅភ្នំពេញ។ អត្រាមរណភាពទារក និងកុមារអាយុក្រោម ៥ ឆ្នាំ ខ្ពស់នៅជនបទ ជាងទីប្រជុំជន។
- **កម្លាតកំណើតខ្លី:** អត្រាមរណភាពទារក និងកុមារអាយុក្រោម អាយុ ៥ ឆ្នាំ ខ្ពស់បំផុតក្នុងចំណោមកុមារដែលមានកម្លាត កំណើតតិចជាង ២ ឆ្នាំ (៣៥ នាក់ និង ៤៣ នាក់ក្នុង ១.០០០ កំណើតរស់)

៣ តំមានស្តីពីការស្លាប់របស់ទារក និងកុមារ គឺពាក់ព័ន្ធនឹងការវាយតម្លៃពីស្ថានភាពប្រជាសាស្ត្រប្រទេសមួយ និងជាសូចនាករសំខាន់ស្តីពីការអភិវឌ្ឍសេដ្ឋកិច្ចសង្គម និងគុណភាពជីវិត។ ព័ត៌មាននេះជួយកំណត់អត្តសញ្ញាណ កុមារដែលអាចមានហានិភ័យខ្ពស់នៃការស្លាប់ និងដើម្បីស្វែងរកយុទ្ធសាស្ត្រកាត់បន្ថយហានិភ័យនេះ ដូចជា ការលើកកម្ពស់គម្លាតកំណើត។

ជំពូកនេះនឹងបង្ហាញពីតំមានអំពីកម្រិត និន្នាការ និងភាពខុសគ្នានៃអត្រាមរណភាពទារកស្លាប់កើត ទារកទើបប្រសូត ទារក និងកុមារអាយុក្រោម ៥ ឆ្នាំ។ ការវិភាគកត្តាជីវសាស្ត្រ និងឥរិយាបថនៃការមានកូន ហានិភ័យនៃការស្លាប់របស់ ទារក និងកុមារ។ ព័ត៌មានទាំងនេះត្រូវបានប្រមូលផ្តុំក្នុងប្រតិបត្តិការកំណើត ដែលផ្តល់ដោយស្រ្តីអំពីចំនួនកូនទាំងអស់ ដែលបានផ្តល់កំណើត ថ្ងៃខែឆ្នាំកំណើតកូននីមួយៗ ស្ថានភាពរស់រានមានជីវិត និងអាយុបច្ចុប្បន្ន ឬអាយុពេលស្លាប់។

គុណភាពក្នុងការគណនាអត្រាមរណភាពពីប្រវត្តិកំណើត អាស្រ័យលើការចងចាំរបស់ម្តាយអំពីចំនួនកូនទាំងអស់ ដែលគាត់បានបង្កើត និងថ្ងៃខែឆ្នាំកំណើត និងអាយុនៅពេលស្លាប់។ បញ្ហាគុណភាពទិន្នន័យអាចមានការខុសឆ្គងដូចជា៖

- ការភ្លេចប្រវត្តិកំណើតកូនដែលបានស្លាប់ដែលអាចបណ្តាលឱ្យមានការប៉ាន់ស្មានទាបជាងអត្រាស្លាប់របស់ទារក និងកុមារជាក់ស្តែង។
- ការដូរថ្ងៃខែឆ្នាំកំណើត ដែលអាចប៉ះពាក់ដល់និន្នាការមរណភាព។ ករណីនេះកើតឡើងពេលមន្ត្រីសម្ភាសន៍កត់ត្រាឆ្នាំកំណើតខុសពីឆ្នាំដែលកុមារបានកើត ឬស្លាប់។ អាចកើតឡើងមន្ត្រីអ្នកសម្ភាសន៍ព្យាយាមកាត់បន្ថយ បន្ទុកការងារក្នុងការសម្ភាសពីព្រោះទិន្នន័យ កំណើតសម្រាប់ការគណនាស្រង់ពីកំណើតក្នុងអំឡុងពេល ៣ ឆ្នាំ មុនពេលអង្កេតដែលតម្រូវបន្ថែមនូវកម្រងសំណួរដ៏វែងមួយ។
- គុណភាពនៃការរាយការណ៍អំពីអាយុពេលស្លាប់។ ការរាយការណ៍ខុសពីអាយុរបស់កុមារនៅពេលស្លាប់ដែល អាចជះឥទ្ធិពលដល់គុណភាពអត្រាមរណភាព ជាពិសេសអត្រាពិតនៃការរាយការណ៍ខុសពីអាយុ គឺបណ្តាលឱ្យអត្រា មរណភាពពីក្រុមអាយុមួយទៅអាយុមួយផ្សេងទៀត។
- វិធីសាស្ត្រណាមួយនៃការវាស់វែងអត្រាមរណភាពកុមារដែលពឹងផ្អែកលើរបាយការណ៍ម្តាយ (ឧ. ប្រវត្តិកំណើត) សន្មត់ ថាអត្រាមរណភាពស្ត្រីពេញវ័យមិនខ្ពស់ ឬខ្ពស់តិចតួច ឬមិនមានទំនាក់ទំនងរវាងហានិភ័យការស្លាប់ទៅនឹងការ ស្លាប់របស់ម្តាយ និងកូន។

សូចនាករដែលបានជ្រើសរើសសម្រាប់វិភាគទិន្នន័យមរណភាពសម្រាប់គណនាអត្រាមរណភាពក្នុងជំពូកនេះ បង្ហាញ នៅក្នុងឧបសម្ព័ន្ធ គ តារាង C.៥ និង C.៦ ។

៨.១ មរណភាពទារក និងកុមារ

មរណភាពទារកទើបប្រសូត៖ ជាប្រូបាប៊ីលីតីនៃការស្លាប់កំឡុងខែដំបូងនៃជីវិត។
មរណភាពក្រោយប្រសូត៖ ជាប្រូបាប៊ីលីតីនៃការស្លាប់នៅចន្លោះខែដំបូងនៃជីវិត និងគម្រប់ខួប មួយឆ្នាំ (ជាផលដករវាងមរណភាពទារក និងមរណភាពទារកទើបប្រសូត)។
មរណភាពទារក៖ ជាប្រូបាប៊ីលីតីនៃការស្លាប់ក្នុងចន្លោះរវាងពេលប្រសូត និងគម្រប់ខួបមួយឆ្នាំ។
មរណភាពកុមារ៖ ជាប្រូបាប៊ីលីតីនៃការស្លាប់ក្នុងចន្លោះខួបគម្រប់មួយឆ្នាំ និងគម្រប់ខួបប្រាំឆ្នាំ ។
មរណភាពកុមារអាយុក្រោម ៥ ឆ្នាំ៖ ជាប្រូបាប៊ីលីតីនៃការស្លាប់ក្នុងចន្លោះរវាងពេលប្រសូត និង គម្រប់ខួប៥ឆ្នាំ ។

ក្នុងអំឡុងពេល ៥ ឆ្នាំមុនអង្កេតអត្រាមរណភាពទារកទើបនឹងប្រសូតមាន ៨ នាក់ក្នុងចំណោម ១.០០០ កំណើតរស់ អត្រាមរណភាពទារកមាន ១២ នាក់ហើយអត្រាមរណភាពកុមារអាយុក្រោម ៥ ឆ្នាំគឺ ១៦ នាក់ក្នុងចំណោម ១.០០០ កំណើតរស់ (តារាង ៨.១)។ អត្រាមរណភាពទើបនឹងប្រសូតមានពីរភាគបីនៃអត្រាមរណភាពទារក។

តារាងទី ៨.២ និងតារាង ៨.៣ បង្ហាញទិន្នន័យអត្រាមរណភាពនៅអាយុបឋមតាមសាវតា និងចរិតលក្ខណៈអង្កេត (ឧ. ភេទកុមារ តំបន់ អាយុម្តាយពេលសម្រាល និងលំដាប់កំណើត)។

និន្នាការ៖ អត្រាមរណភាពទារកទើបនឹងប្រសូត្របានថយចុះពី ៣៧ នាក់ចំណោម ១.០០០ កំណើតរស់នៅឆ្នាំ ២០០០ មក ៨ នាក់ក្នុងចំណោម ១.០០០ កំណើតរស់នៅឆ្នាំ ២០២១-២២។ ក្នុងអំឡុងពេលដូចគ្នានេះដែរ អត្រាមរណភាពទារកបានថយចុះពី ៩៥ នាក់ក្នុងចំណោម ១.០០០ កំណើតរស់មក ១២ នាក់ក្នុងចំណោម ១.០០០ កំណើតរស់ខណៈដែលអត្រាមរណភាពកុមារអាយុក្រោម ៥ ឆ្នាំបានថយចុះពី ១២៤ នាក់ក្នុងចំណោម ១.០០០ កំណើតរស់មក ១៦ នាក់ក្នុងចំណោម ១.០០០ កំណើតរស់ (រូប ៨.១)។

រូប ៨.១ និន្នាការនៃអត្រាមរណភាពអាយុបឋម
អត្រាស្លាប់ក្នុងចំណោម ១.០០០ កំណើតរស់ ៥ ឆ្នាំមុនអង្កេត

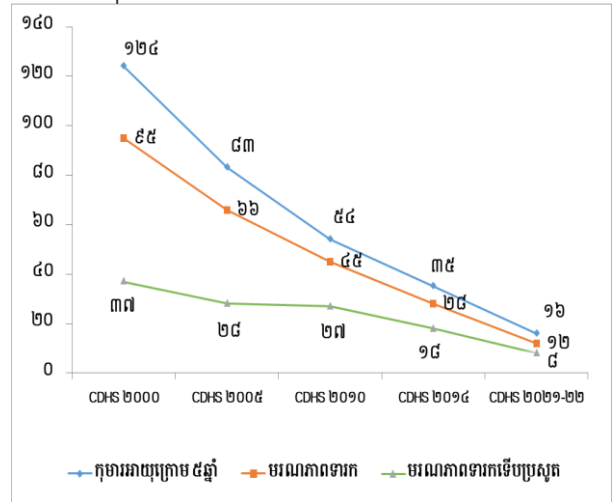

ទម្រង់មរណភាពទារក និងកុមារតាមចរិតលក្ខណៈអង្កេត

- អត្រាមរណភាពទារក និងកុមារអាយុក្រោម ៥ ឆ្នាំ មានខ្ពស់នៅជនបទ (១៥ នាក់ និង ២០ នាក់ក្នុង ១.០០០ កំណើតរស់តាមលំដាប់រៀង) ជាងទីប្រជុំជន (ស្លាប់ ៨ នាក់ និង ១១ នាក់ក្នុង ១.០០០ កំណើតរស់តាមលំដាប់រៀង) (តារាង ៨.២)។
- អត្រាមរណភាពកុមារតូចជាទូទៅធ្លាក់ចុះជាមួយនឹងការកើនឡើងកម្រិតសិក្សាអប់រំរបស់ម្តាយ (តារាង ៨.៣ និងរូប ៨.២)។
- តាមរាជធានី ខេត្តអត្រាមរណភាពកុមារក្រោមអាយុ ៥ ឆ្នាំទាបបំផុតនៅភ្នំពេញ (៥ នាក់ក្នុង ១.០០០ កំណើតរស់) និងខ្ពស់បំផុតនៅខេត្តរតនៈគិរី (៤៣ នាក់ក្នុង ១.០០០ កំណើតរស់) (ផែនទី ៨.១) ។
- អត្រាមរណភាពខ្ពស់បំផុតក្នុងចំណោមម្តាយផ្តល់កំណើតអាយុតិចជាង ២០ ឆ្នាំ និងយផ្តល់កំណើតអាយុ ៣០ ឆ្នាំឡើង។

រូប ៨.២ អត្រាមរណភាពកុមារអាយុក្រោម ៥ ឆ្នាំតាមកម្រិតសិក្សាអប់រំម្តាយ

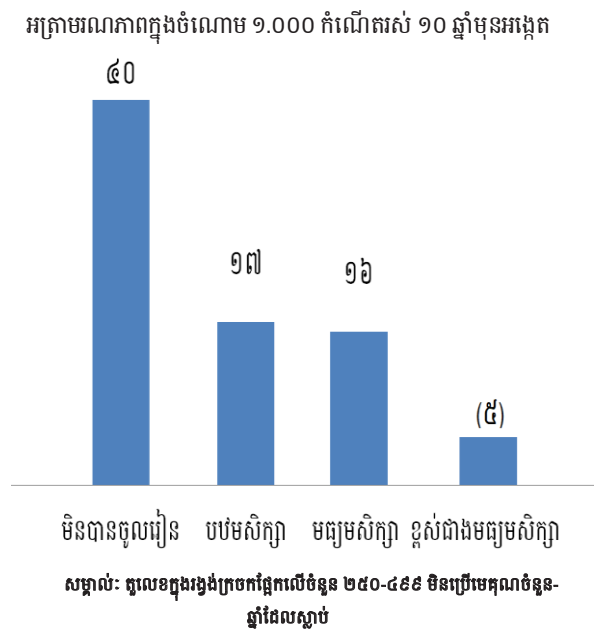

ផែនទី ៨.១ អត្រាមរណភាពកុមារអាយុក្រោម ៥ ឆ្នាំតាមរាជធានី ខេត្ត

អត្រាមរណភាពក្នុងចំណោម ១.០០០ កំណើតរស់ ១០ ឆ្នាំមុនអង្កេត

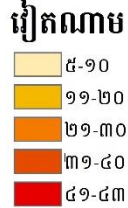
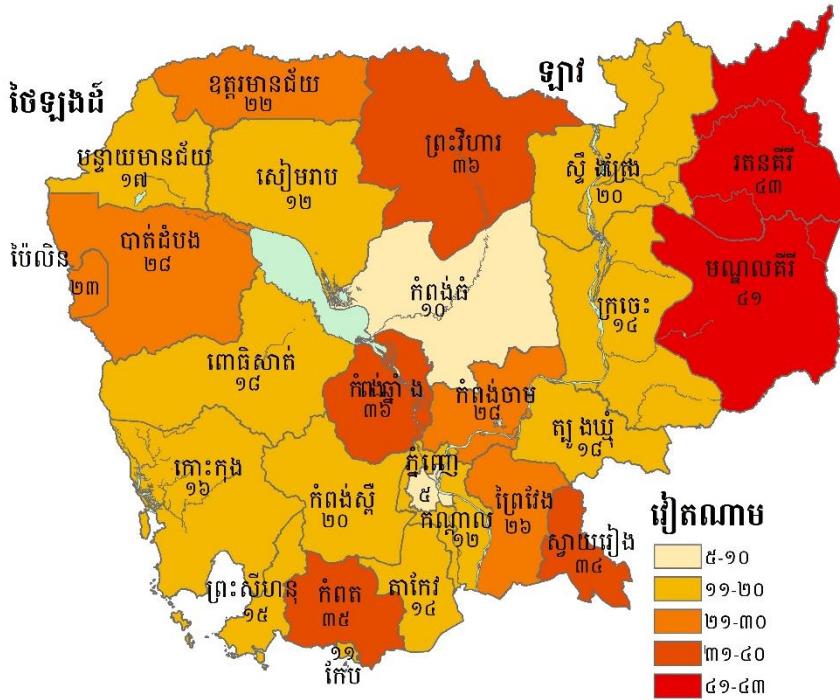

- អត្រាមរណភាពកុមារអាយុក្រោម ៥ ឆ្នាំកើនឡើងជាមួយនឹងការកើនឡើងនៃលំដាប់កំណើតពី ១៨ នាក់ក្នុង ១.០០០ កំណើតរស់សម្រាប់លំដាប់កំណើត ទី ១ ដល់ ៣៤ នាក់ក្នុង ១.០០០ កំណើតរស់សម្រាប់លំដាប់កំណើត ទី ៤ ដល់ ទី ៦ ។ និន្នាការនេះសង្កេតឃើញផងដែរសម្រាប់អត្រាមរណភាពទារក។
- អត្រាមរណភាពទារក និងអត្រាមរណភាពកុមារអាយុក្រោម ៥ ឆ្នាំ ខ្ពស់បំផុតក្នុងចំណោមកុមារដែលមានគម្លាតកំណើត ២៣ ខែ ឬខ្លីជាងនេះ (៣៥ នាក់ក្នុង ១.០០០ កំណើតរស់ និង ៤៣ នាក់ក្នុង ១.០០០ កំណើតរស់តាមលំដាប់រៀង) (រូប ៨.៣) ។
- អត្រាមរណភាពកុមារតូចមិនមានទំនាក់ទំនងជាមួយសន្ទស្សន៍បញ្ហាភាគទ្រព្យសម្បត្តិគ្រួសារទេ។

រូប ៨.៣ អត្រាមរណភាពកុមារតាមគម្លាតកំណើត
អត្រាមរណភាពក្នុងចំណោម ១.០០០ កំណើតរស់ ១០ ឆ្នាំមុនអង្កេត
គម្លាតពីកំណើតមុន

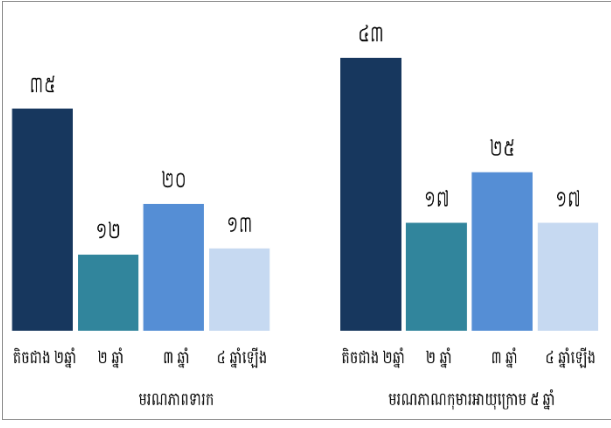

៨.២ មរណភាពទារកជិតប្រសូត

មរណភាពទារកជិតប្រសូត

មរណភាពទារកជិតប្រសូត(ស្លាប់ក្នុងផ្ទៃ) ស្លាប់កើត (បាត់បង់ផ្ទៃពោះដែលកើតឡើងក្រោយពរពោះរយៈពេល ៧ ខែ) និងស្លាប់មុនសម្រាល (ស្លាប់រយៈពេលប្រាំពីរថ្ងៃបន្ទាប់ពីប្រសូត)។ អត្រាមរណភាពទារកជិតប្រសូតគណនាជាចំនួននៃការស្លាប់ក្នុងផ្ទៃក្នុង ១.០០០ នៃការពរពោះរយៈពេល ៧ ខែ ឬលើស។

សម្រាប់៖ ចំនួននៃការពរពោះរយៈពេល ៧ ខែឬលើសក្នុងចំណោមស្ត្រីអាយុ ១៥-៤៩ ឆ្នាំ រយៈពេល ៥ ឆ្នាំមុនអង្កេត។

មូលហេតុការស្លាប់ក្នុងផ្ទៃ និងមរណភាពទារកទើបប្រសូតអាចត្រួតគ្នា និងពិបាកកំណត់ជាការស្លាប់ ឬករណីផ្សេងទៀត។ អត្រាមរណភាពក្នុងផ្ទៃរួមបញ្ចូលទាំងទារកស្លាប់កើត និងស្លាប់ទើបប្រសូត ហើយផ្តល់ការវាស់វែងកាន់តែប្រសើរឡើងនៃកម្រិតនៃមរណភាព និងគុណភាពសេវាកម្មក្នុងពេលសម្រាល។ អំឡុងពេល ៥ ឆ្នាំមុនអង្កេត អត្រាមរណភាពទារកអំឡុងពេលពរពោះមាន ១២ នាក់ក្នុងចំណោម ១.០០០ ស្ត្រីពរពោះ (តារាង ៨.៤) ។

នៅឆ្នាំ ២០១៤ ផែនការសកម្មភាពទារកទើបប្រសូតជាពហុភាគីជាសកលដើម្បីបញ្ចប់ការស្លាប់របស់មាតា និងទារក និងទារកស្លាប់កើតដែលអាចបញ្ចៀសបាន ការកំណត់ចំណុចដៅសម្រាប់អត្រាទារកស្លាប់កើតជាតិចំនួន ១២ ឬតិចជាងក្នុងចំណោម ១.០០០ កំណើតនៅគ្រប់ប្រទេសទាំងអស់នៅឆ្នាំ ២០៣០ (WHO ២០១៤)។

ទម្រង់មរណភាពទារកជិតប្រសូតតាមចរិតលក្ខណៈអង្កេត

- អត្រាមរណភាពទារកអំឡុងពេលពរពោះខ្ពស់នៅជនបទ ជាងទីប្រជុំជន (១៥ នាក់ក្នុងចំណោម ១.០០០ ស្ត្រីពរពោះធៀបនឹង ៨ នាក់ក្នុង ១.០០០ មានផ្ទៃពោះ) ។
- តាមរាជធានី ខេត្ត អត្រាមរណភាពទារកក្នុងផ្ទៃមានខ្ពស់បំផុតនៅខេត្តរតនៈគិរី (២៦នាក់ក្នុង១០.០០ស្ត្រីពរពោះនាក់)។
- អត្រាមរណភាពទារកក្នុងផ្ទៃមានខ្ពស់បំផុតចំណោមស្ត្រីពរពោះដែលមានគម្លាតកំណើតតិចជាង ១៥ ខែ (១៨ នាក់ក្នុង ១.០០០ ស្ត្រីពរពោះ) និងទាបបំផុតចំណោមស្ត្រីដែលមានគម្លាតកំណើត ២៧-៣៨ ខែ (៧ នាក់ក្នុង ១.០០០ ស្ត្រីពរពោះ) ។
- អត្រាមរណភាពទារកក្នុងផ្ទៃ មានការថយចុះជាមួយនឹងការកើនឡើងនៃកម្រិតសិក្សាអប់រំរបស់ម្តាយពីការ ១៧ នាក់ ក្នុង ១.០០០ ស្ត្រីពរពោះដែលមិនបានចូលរៀនមកតិចជាង ១ នាក់ក្នុង ១.០០០ ស្ត្រីពរពោះដែលកម្រិតសិក្សាអប់រំលើសពីមធ្យមសិក្សាឡើង (រូប ៨.៤)។

រូប ៨.៤ មរណភាពទារកជិតប្រសូតតាមកម្រិតសិក្សាអប់រំម្តាយ អត្រាមរណភាពក្នុងចំណោម ១.០០០ ពរពោះ ៧ខែឡើង ៥ ឆ្នាំមុនអង្កេត

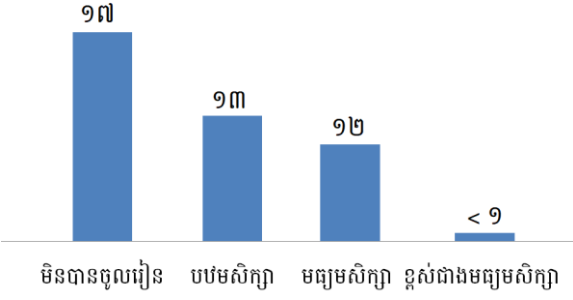

៨.៣ ឥរិយាបថលទ្ធភាពមានកូនដែលមានការប្រឈមគ្រោះថ្នាក់ខ្ពស់

ការរស់រានមានជីវិតរបស់ទារក និងកុមារ អាស្រ័យមួយផ្នែកនឹងចរិតលក្ខណៈប្រជាសាស្ត្រ និងជីវសាស្ត្ររបស់ម្តាយ។ ជាតួយ៉ាងប្រូបាប៊ីលីតេមរណភាពទារកមានខ្ពស់ក្នុងចំណោមទារកដែលមានម្តាយក្មេងពេក (អាយុក្រោម ១៨ ឆ្នាំ) ឬចាស់ពេក (អាយុច្រើនជាង ៣៤ ឆ្នាំ) ទារកប្រសូតគម្លាតកំណើតពេលខ្លីពេក (តិចជាង ២៤ ខែបន្ទាប់ពីកំណើតមុន) និង

ទារកដែលមានម្តាយកូនច្រើន (ច្រើនជាងបីនាក់)។ តារាង ៨.៥ ផ្តល់ភាគរយនៃទារកដែលកើត ៥ ឆ្នាំមុនអង្កេតតាមប្រភេទនៃហានិភ័យមរណភាព (ជាមួយផលធៀបហានិភ័យ) និងភាគរយនៃស្ត្រីបច្ចុប្បន្នរៀបការរួចតាមប្រភេទហានិភ័យប្រសិនបើពរពោះនៅអំឡុងពេលអង្កេត។

សែសិបមួយភាគរយនៃកំណើតក្នុងរយៈពេល ៥ ឆ្នាំមុនអង្កេត មិនស្ថិតក្នុងប្រភេទហានិភ័យខ្ពស់ណាមួយឡើយ។ សាមសិបពីរភាគរយនៃការផ្តល់កំណើត ស្ថិតក្នុងប្រភេទហានិភ័យដែលមិនអាចធៀសបាន ពោលគឺការសម្រាលកូនតាមលំដាប់កំណើតទីមួយក្នុងចំណោមស្ត្រីអាយុ ១៨ ទៅ ៣៤ ឆ្នាំ។ ម្តែភាគរយនៃកំណើតគឺស្ថិតនៅក្នុងប្រភេទហានិភ័យខ្ពស់តែមួយ៖ គឺអាយុម្តាយតិចជាង ១៨ ឆ្នាំ (៣%) អាយុរបស់ម្តាយលើសពី ៣៤ ឆ្នាំ (៨%) គម្លាតកំណើតតិចជាង ២៤ ខែ (៥%) និងលំដាប់កំណើតធំជាងគេ។ លំដាប់កំណើតច្រើនជាងបី (៤%) ។ ចុងក្រោយបំផុត ៧% នៃកំណើតគឺស្ថិតក្នុងប្រភេទដែលមានពហុហានិភ័យខ្ពស់។

ផលធៀបហានិភ័យកំណត់ទំនាក់ទំនងរវាងកត្តាហានិភ័យ និងមរណភាពជាក់ស្តែង។ ផលធៀបហានិភ័យមានច្រើនជាងមួយ មានន័យថាផលប៉ះពាល់នៃកត្តាហានិភ័យជាក់លាក់មួយបង្កើនហានិភ័យ ខណៈដែលផលធៀបហានិភ័យតិចជាងមួយមានន័យថាការប៉ះពាល់នឹងកាត់បន្ថយហានិភ័យ។ ក្នុងចំណោមកំណើតដែលមានហានិភ័យខ្ពស់តែមួយគឺផលធៀបហានិភ័យគឺខ្ពស់បំផុតសម្រាប់គម្លាតកំណើតរយៈពេល ២៤ ខែពីកំណើតមុន (២,៤១) បន្ទាប់មកគឺកំណើតដែលមានម្តាយដែលមានអាយុពី ៣៥ ឆ្នាំឡើង (១,៩៦) និងលំដាប់កំណើតទី ៤ ឬលើស (១,៦០) ។ សរុបសេចក្តីមកផលធៀបហានិភ័យខ្ពស់សម្រាប់កំណើតដែលមានហានិភ័យខ្ពស់ច្រើនជាងការកំណើតដែលមានហានិភ័យខ្ពស់តែមួយ (៣,៣៩ ធៀបនឹង ១,៩២)។ ហានិភ័យនៃការស្លាប់ គឺខ្ពស់ជាងស្ទើរតែបួនដងសម្រាប់ទារកដែលមានគម្លាតកំណើតតិចជាង ២៤ ខែ និងលំដាប់កំណើតលើសពីបី (៣,៩២) ជាងក្នុងចំណោមទារកដែលមិនស្ថិតក្នុងប្រភេទហានិភ័យខ្ពស់។

ជារួម បីភាគបួន (៦៦%) នៃស្ត្រីដែលបច្ចុប្បន្នរៀបការរួចមានសក្តានុពលសម្រាប់ការសម្រាលកូនដែលមានហានិភ័យខ្ពស់ដោយ ៣៥% ស្ថិតក្នុងប្រភេទហានិភ័យខ្ពស់តែមួយ និង ៣១% ស្ថិតក្នុងប្រភេទហានិភ័យខ្ពស់។

តារាង ៨.១ អត្រាមរណភាពទារក និងកុមារ

ទារកអាយុក្រោម១ខែ ទារកអាយុចន្លោះ១ខែដល់ក្រោម១ឆ្នាំ ទារកអាយុក្រោម១ឆ្នាំ កុមារអាយុ១ឆ្នាំដល់ក្រោម៥ឆ្នាំ និងអត្រាមរណភាពកុមារអាយុក្រោម ៥ ឆ្នាំ មុនការអង្កេត កម្ពុជា ២០២១-២២

រយៈពេលអង្កេត	មរណភាព ក្នុងខែ ដំបូង(NN)	មរណភាព ចន្លោះ ១ខែដល់១ឆ្នាំ (PNN) ^១	មរណភាពទារក (១១០)	មរណភាពកុមារ (៤១១)	មរណភាពកុមារ អាយុក្រោម (៤១០)
០-៤	៨	៤	១២	៤	១៦
៥-៩	១០	៧	១៨	៤	២២
១០-១៤	១៥	១០	២៥	៥	៣០

^១ គណនាជាភាពខុសគ្នារវាងអត្រាមរណភាពទារក និងទារកទើបនឹងកើត

តារាង ៨.២ អត្រាមរណភាពទារក កុមារប្រាំឆ្នាំតាមលក្ខណៈចរិតលក្ខណៈអង្កេត

ទារកអាយុក្រោម១ខែ ទារកអាយុចន្លោះ១ខែដល់ក្រោម១ឆ្នាំ ទារកអាយុក្រោម១ឆ្នាំ កុមារអាយុ១ឆ្នាំដល់ក្រោម ៥ឆ្នាំ និងអត្រាមរណភាពកុមារអាយុក្រោម ៥ ឆ្នាំ មុនការអង្កេត កម្ពុជា ២០២១-២២

ចរិតលក្ខណៈអង្កេត	មរណភាព ក្នុងខែ ដំបូង(NN)	មរណភាព ចន្លោះ ១ខែដល់១ឆ្នាំ (PNN) ^១	មរណភាពទារក (១១០)	មរណភាពកុមារ (៤១១)	មរណភាពកុមារ អាយុក្រោម (៤១០)
ភេទទារក					
ប្រុស	១០	៦	១៥	៤	២០
ស្រី	៧	៣	៩	៤	១៣
តំបន់					
ទីប្រជុំជន	៦	២	៨	៣	១១
ជនបទ	១០	៥	១៥	៥	២០
សរុប	៨	៤	១២	៤	១៦

^១ គណនាជាភាពខុសគ្នារវាងអត្រាមរណភាពទារក និងទារកទើបនឹងកើត

តារាង ៨.៣ អត្រាមរណភាពទារក កុមារដំបូងតាមលក្ខណៈចរិតលក្ខណៈអង្កេត

ទារកអាយុក្រោម១ខែ ទារកអាយុចន្លោះ១ខែដល់ក្រោម១ឆ្នាំ ទារកអាយុក្រោម១ឆ្នាំ កុមារអាយុ១ឆ្នាំដល់ក្រោម៥ឆ្នាំ និងអត្រាមរណភាពកុមារអាយុក្រោម ៥ ឆ្នាំ ១០ ឆ្នាំមុនការអង្កេត កម្ពុជា ២០២១-២២

ចរិតលក្ខណៈអង្កេត	មរណភាពក្នុងខែ ដំបូង(NN)	មរណភាព ចន្លោះ១ខែដល់ ១ឆ្នាំ(PNN) ^១	មរណភាពទារក (១១០)	មរណភាពកុមារ (៤១១)	មរណភាពកុមារ អាយុក្រោម (៤១០)
អាយុម្តាយពេលសម្រាល					
<២០	១២	៤	១៦	២	១៨
២០-២៩	៨	៤	១២	៤	១៧
៣០-៣៩	១១	៨	១៩	៥	២៤
៤០-៤៩	(៩)	(១៦)	(២៥)	*	*
លំដាប់កំណើត					
១	៩	៣	១២	៤	១៦
២-៣	៨	៦	១៤	៤	១៨
៤-៦	១៨	១០	២៨	៦	៣៤
គម្លាតកំណើត^២					
<២ ឆ្នាំ	១៤	២១	៣៥	៨	៤៣
២ ឆ្នាំ	៦	៦	១២	៤	១៧
៣ ឆ្នាំ	៩	១១	២០	៤	២៥
៤+ ឆ្នាំ	៩	៤	១៣	៣	១៧
រាជធានី ខេត្ត					
បន្ទាយមានជ័យ	២	៧	៩	(៨)	(១៧)
បាត់ដំបង	២០	៧	២៧	១	២៨
កំពង់ចាម	១៣	៩	២២	៦	២៨
កំពង់ឆ្នាំង	១៤	១៦	៣០	៦	៣៦
កំពង់ស្ពឺ	១០	៥	១៥	៥	២០
កំពង់ធំ	៩	១	១០	០	១០
កំពត	៧	១០	១៨	(១៨)	(៣៥)
កណ្តាល	៥	៥	១០	២	១២
កោះកុង	៩	៦	១៤	១	១៦
ក្រចេះ	៥	៧	១២	២	១៤
មណ្ឌលគីរី	១៣	២០	៣៣	៨	៤១
ភ្នំពេញ	៤	១	៥	០	៥
ព្រះវិហារ	១២	១៩	៣១	៥	៣៦
ព្រៃវែង	១២	១	១២	១៣	២៦
ពោធិ៍សាត់	(១៦)	(០)	(១៦)	(២)	(១៨)
រតនគិរី	១៥	២៤	៣៩	៤	៤៣
សៀមរាប	៩	២	១០	១	១២
ព្រះសីហនុ	៨	៥	១៣	១	១៥
ស្ទឹងត្រែង	១១	៧	១៨	២	២០
ស្វាយរៀង	២០	៨	២៧	៧	៣៤
តាកែវ	២	៨	១០	៤	១៤
ឧត្តរមានជ័យ	១២	៨	២០	២	២២
កែប	៣	៦	៨	៣	១១
ប៉ៃលិន	៦	១០	១៦	៧	២៣
ត្បូងឃ្មុំ	៦	៤	១០	៨	១៨
កម្រិតសិក្សាអប់រំ					
មិនបានចូលរៀន	១៧	១៦	៣៣	៧	៤០
បឋមសិក្សា	៨	៥	១៣	៤	១៧
មធ្យមសិក្សា	៩	៤	១៣	៣	១៦
ខ្ពស់ជាងមធ្យមសិក្សា	០	២	២	(២)	(៥)
បញ្ហាកាតព្វកិច្ចសម្បត្តិ					
ទាបបំផុត	១២	១០	២២	៥	២៨
ទាប	៨	៦	១៤	៣	១៧
មធ្យម	១២	៨	១៩	៦	២៥
ខ្ពស់	១០	៤	១៤	៥	១៨
ខ្ពស់បំផុត	៥	១	៦	១	៧

សម្គាល់: គួរលេខក្នុងរង្វង់ក្រចកផ្អែកលើចំនួន ២៥០-៤៩៩ មិនប្រើមេគុណចំនួន-ឆ្នាំដែលស្តាប់។
សញ្ញាផ្កាយត្រូវលេខផ្អែកលើតំបន់២៥០មិនប្រើមេគុណចំនួន-ឆ្នាំនៃការប្រឈមគ្រោះថ្នាក់ស្តាប់និងត្រូវបានលុបចោល ។

^១ គណនាជាភាពខុសគ្នារវាងអត្រាមរណៈភាពទារក និងទារកទើបនឹងកើត

^២ មិនរាប់បញ្ចូលលំដាប់កំណើតដំបូង

តារាង ៨.៤ មរណភាពទារកជិតប្រសូត

ចំនួនទារកស្លាប់កើត ចំនួនមរណភាពទារកទើបប្រសូត អត្រាទារកស្លាប់កើត អត្រាមរណភាពទារកទើបប្រសូត និងអត្រាមរណភាពជិតប្រសូត និងផលធៀបទារកស្លាប់កើតនិងមរណភាពទារកទើបប្រសូតប្រាំឆ្នាំមុនអង្កេតតាមចរិតលក្ខណៈអង្កេត កម្ពុជា២០២១-២២

ចរិតលក្ខណៈអង្កេត	ចំនួនទារកស្លាប់ក្នុងផ្ទៃ ^១	ចំនួនមរណភាពទារកទើបប្រសូត ^២	អត្រាស្លាប់កើត ^៣	អត្រាមរណភាពទារកទើបប្រសូត ^៤	អត្រាមរណភាពជិតប្រសូត ^៥	ចំនួនពរពោះ ២៨ អាទិត្យឡើង ^៦	ផលធៀបស្លាប់កើតមរណភាពទារកទើបប្រសូត
អាយុម្តាយពេលសម្រាល							
<២០	៧	៤	១០,៤	៦,១	១៦,៤	៧០៣	១,៧
២០-២៩	១៧	២៨	៤,០	៦,៦	១០,៦	៤.២៨៩	០,៦
៣០-៣៩	១៦	២០	៥,៨	៧,៤	១៣,១	២.៧១១	០,៨
៤០-៤៩	១	២	៥,៦	៦,៩	១២,៥	២៤៤	០,៨
គម្លាតកំណើតមុនជាខែ^៧							
កំណើតដំបូង	១៥	១៦	៦,០	៦,៣	១២,២	២.៤៦៣	០,៩
<១៥	១២	៩	១០,០	៧,៨	១៧,៧	១.១៥៣	១,៣
១៥-២៦	១	៩	០,៩	៨,៩	៩,៨	១.០៤០	០,១
២៧-៣៨	២	៤	២,២	៥,១	៧,៣	៨១៧	០,៤
៣៩+	១៣	១៦	៥,១	៦,៥	១១,៦	២.៤៧៥	០,៨
តំបន់							
ទីប្រជុំជន	៨	១៧	២,៧	៥,៤	៨,១	៣.១០៧	០,៥
ជនបទ	៣៣	៣៧	៦,៩	៧,៧	១៤,៥	៤.៨៤០	០,៩
រាជធានី ខេត្ត							
បន្ទាយមានជ័យ	១	០	២,១	០,០	២,១	៣០២	-
បាត់ដំបង	៤	៨	៧,៤	១៤,១	២១,៤	៥៩០	០,៥
កំពង់ចាម	០	៧	០,០	១៥,៦	១៥,៦	៤៥៨	០,០
កំពង់ឆ្នាំង	០	៤	០,០	១២,៥	១២,៥	២៨៥	០,០
កំពង់ស្ពឺ	៣	៣	៦,៤	៦,៦	១៣,០	៤៤៩	១,០
កំពង់ធំ	៤	២	១១,៤	៤,៧	១៦,០	៣៨៤	២,៥
កំពត	៣	២	១១,២	៧,៨	១៩,០	២៩០	១,៤
កណ្តាល	០	២	០,០	៣,៧	៣,៧	៥៨៣	០,០
កោះកុង	០	០	០,០	៦,៧	៦,៧	៦២	០,០
ក្រចេះ	១	០	២,៨	២,៣	៥,០	២១៧	១,២
មណ្ឌលគិរី	០	០	២,០	៣,៩	៥,៩	៥៦	០,៥
ភ្នំពេញ	៣	៥	២,៩	៤,៣	៧,២	១.១៥៣	០,៧
ព្រះវិហារ	១	១	៩,២	៨,៣	១៧,៤	១៥៧	១,១
ព្រៃវែង	៩	៣	១៧,១	៦,៤	២៣,៤	៥៣៤	២,៧
ពោធិ៍សាត់	០	៣	០,០	១៦,៤	១៦,៤	១៩៩	០,០
រតនគិរី	២	២	១២,២	១៣,៥	២៥,៦	១៣៩	០,៩
សៀមរាប	១	៣	២,២	៤,២	៦,៤	៦៥៧	០,៥
ព្រះសីហនុ	១	១	៥,៦	៧,៣	១២,៩	១០០	០,៨
ស្ទឹងត្រែង	០	១	០,០	៧,១	៧,១	៩៩	០,០
ស្វាយរៀង	២	៤	៤,៨	១៣,១	១៧,៩	៣២៣	០,៤
តាកែវ	៥	០	១២,៥	០,០	១២,៥	៤២២	-
ឧត្តរមានជ័យ	១	១	៦,២	១៤,៩	២១,១	១០១	០,៤
កែប	០	០	០,០	០,០	០,០	២២	-
ប៉ៃលិន	០	០	៨,១	៣,៤	១១,៤	៤៣	២,៤
ត្បូងឃ្មុំ	០	០	០,០	០,០	០,០	៣២២	-
កម្រិតសិក្សាអប់រំ							
មិនបានចូលរៀន	៣	១១	៤,០	១៣,០	១៦,៩	៨៧៦	០,៣
បឋមសិក្សា	១៩	២២	៦,០	៦,៧	១២,៦	៣.២៦៧	០,៩
មធ្យមសិក្សា	១៨	២១	៥,៧	៦,៥	១២,២	៣.២៣០	០,៩
ខ្ពស់ជាងមធ្យមសិក្សា	០	០	០,៤	០,០	០,៤	៥៧៤	-
បញ្ហាភាគទ្រព្យសម្បត្តិ							
ទាបបំផុត	១៣	១៦	៧,៦	៩,១	១៦,៦	១.៧២១	០,៨
ទាប	១០	៦	៦,៧	៤,៣	១១,០	១.៤៨២	១,៦
មធ្យម	៥	១១	៣,៥	៧,៤	១០,៩	១.៤៧៣	០,៥
ខ្ពស់	១១	១៤	៦,៧	៨,៥	១៥,១	១.៧០១	០,៨
ខ្ពស់បំផុត	២	៧	១,៣	៤,៣	៥,៦	១.៥៧០	០,៣
សរុប	៤២	៥៤	៥,២	៦,៨	១២,០	៧.៩៤៧	០,៨

សង្គ្រោះ: អ្នកផ្តើមអាចជ្រើសរើសពេលពរពោះក្នុងរយៈពេលជាសប្តាហ៍ ឬខែ
^១ ការស្លាប់ក្នុងផ្ទៃគឺជាការស្លាប់ពេលពរពោះបាន២៨ អាទិត្យ ឬលើស។ រយៈពេលពរពោះជាខែការស្លាប់កើតពេលពរពោះមានរយៈពេល ៧ ខែ ឬលើស។
^២ មរណភាពទារកទើបប្រសូតគឺជាការស្លាប់ទារកនៅអាយុ ០-៦ ថ្ងៃក្នុងចំណោមទារកកើតមករស់
^៣ ផលចែករវាងទារកស្លាប់ក្នុងពោះ និងពរពោះបាន២៨ អាទិត្យ ឬលើសគិតជា១.០០០ ពរពោះ
^៤ ផលចែករវាងមរណភាពទារកទើបប្រសូត និងចំនួនកូនកូនកើតរស់គិតជា១.០០០ នាក់
^៥ ផលបូកនៃចំនួនទារកស្លាប់កើត និងមរណភាពទារកទើបកើតដំបូងបែងចែកចំនួនពរពោះរយៈពេល ២៨ ឬលើសគិតជា១.០០០ ពរពោះ
^៦ រាប់បញ្ចូលការពរពោះដែលមានរយៈពេល ៧ខែ ឬលើស នៅពេលដែលរយៈពេលពរពោះត្រូវបានរាយការណ៍ជាខែ
^៧ គម្លាតកំណើតស្របគ្នា <២៤ ខែ, ២៤-៣៥ ខែ, ៣៦-៤៧ ខែ, និង ៤៨+ ខែ.

តារាង ៨ ៥. ឥរិយាបថលទ្ធភាពមានកូនដែលមានការប្រឈមគ្រោះថ្នាក់ខ្ពស់

ភាគរយទារកសម្រាលប្រាំម៉ឺនមុនអង្កេតតាមប្រភេទហានិក័យមរណភាព និងអត្រាហានិក័យ និងភាគរយនៃស្ត្រីរៀបការរួចតាមប្រភេទនៃហានិក័យ ប្រសិនបើព្រោះក្នុងកំឡុងពេលធ្វើអង្កេត កម្ពុជា ២០២១-២២

ប្រភេទហានិក័យ	សម្រាលក្នុងកំឡុង ៥ ឆ្នាំមុនអង្កេត		
	ភាគរយសម្រាល	ផលធៀបហានិក័យ	ភាគរយស្ត្រីរៀបការរួច ^១
មិនស្ថិតក្នុងប្រភេទហានិក័យខ្ពស់ណាមួយ	៤១,១	១,០០	២៨,៧ ^a
សម្រាលកូនដំបូងអាយុពី ១៨ ទៅ ៣៤ ឆ្នាំ	៣១,៨	១,០៦	៥,៤
ប្រភេទហានិក័យខ្ពស់ណាមួយ	២៧,១	២,៣០	៦៥,៩
ប្រភេទការប្រឈមខ្ពស់ទោល			
អាយុរបស់ម្តាយ <១៨ឆ្នាំ	២,៦	១,៣៣	០,២
អាយុរបស់ម្តាយ >៣៤ឆ្នាំ	៨,៣	១,៩៦	២១,០
គម្លាតកំណើត <២៤ ខែ	៥,១	២,៤១	៩,២
លំដាប់កំណើត>ទី៣	៤,១	១,៦០	៤,៧
សរុបរង	២០,០	១,៩២	៣៥,២
ប្រភេទពហុហានិក័យខ្ពស់			
អាយុម្តាយ <១៨ និងគម្លាតកំណើត <២៤ខែ ^២	០,០	*	០,១
អាយុម្តាយ >៣៤ និងគម្លាតកំណើត <២៤ ខែ	០,២	*	១,០
អាយុម្តាយ >៣៤ លំដាប់កំណើត>ទី៣	៥,២	៣,៤៦	២៥,៣
អាយុម្តាយ >៣៤ និងគម្លាតកំណើត <២៤ ខែនិងលំដាប់កំណើត>ទី៣	០,៩	២,៩៩	២,២
គម្លាតកំណើត <២៤ ខែនិងលំដាប់កំណើត>ទី៣	០,៨	៣,៩២	២,១
សរុបរង	៧,១	៣,៣៩	៣០,៧
សរុប	១០០,០	na	១០០,០
សរុបរងតាមប្រភេទហានិក័យខ្ពស់អាចជឿសវាងបាន។			
អាយុម្តាយ <១៨ឆ្នាំ	២,៦	១,៣១	០,៤
អាយុរបស់ម្តាយ >៣៤ឆ្នាំ	១៤,៦	២,៥៥	៤៩,៥
គម្លាតកំណើត <២៤ ខែ	៧,០	២,៦២	១៤,៦
លំដាប់កំណើត>ទី៣	១០,៩	២,៧៦	៣៤,៣
ចំនួនកំណើត/ស្ត្រី	៧.៩០៦	na	១៣.៤៩២

សម្គាល់: ផលធៀបហានិក័យជាផលធៀបនៃសមាមាត្រមរណភាពក្នុងចំណោមសម្រាលក្នុងប្រភេទហានិក័យខ្ពស់ជាក់លាក់ណាមួយទៅនឹងសមាមាត្រមរណភាពក្នុងចំណោមការប្រសូតដែលមិននៅក្នុងប្រភេទគ្រោះប្រឈមខ្ពស់ណាមួយ។ គួរលេខក្នុងផ្នែកលើកំណើតអត្រាតិចជាង ២៥ និងដែលត្រូវបានលុបបំបាត់។ na = ខកខាន

^១ ស្ត្រីត្រូវបានចាត់ទុកទៅក្នុងប្រភេទការប្រឈមអាស្រ័យដោយស្ថានភាពដែលគេមានក្នុងពេលសម្រាលកូន បើពួកគេមានផ្ទៃពោះក្នុងកំឡុងពេលអង្កេត: អាយុបច្ចុប្បន្នតិចជាង ១៧ឆ្នាំ និង៣ខែ ឬអាយុច្រើនជាង៣៤ឆ្នាំ និង២ខែ ការសម្រាលចុងក្រោយតិចជាង១៥ខែមុន ឬការសម្រាលចុងក្រោយជាការសម្រាលកូនទី៣ ឬលើសនេះ ២រួមបញ្ចូលប្រភេទអាយុ <១៨ឆ្នាំ និងលំដាប់នៃការប្រសូត>៣ រួមបញ្ចូលទាំងស្ត្រីអារ

ការកម្រិតសំខាន់ៗ

ការថែទាំផ្ទៃពោះ: ស្ត្រីតែគ្រប់ស្ត្រីទាំងអស់ (៩៩%) អាយុ១៥-៤៩ ឆ្នាំ ដែលមានកូនកើតរស់ផ្ទាល់ក្នុងរយៈពេល ២ ឆ្នាំមុនអង្កេត បានទទួលការថែទាំមុនពេលសម្រាល (ANC) ពីមន្ត្រី ជំនាញអំឡុងពេលសម្រាលចុងក្រោយរបស់ពួកគាត់។ ប៉ែតសិបប្រាំមួយភាគរយ បានទទួលការថែទាំមុនពេលសម្រាល ANC យ៉ាងតិចបួនដង។

- **សមាសធាតុនៃការថែទាំមុនពេលសម្រាល:** ស្ត្រីតែគ្រប់ស្ត្រីដែលបានទទួលការថែទាំមុនពេលសម្រាល សម្រាប់ការមានផ្ទៃពោះចុងក្រោយ គាត់បានវាស់សម្ពាធឈាម (៩៩%) ៨៨% បានពិនិត្យឈាម និង៧៦% បានពិនិត្យទឹកនោម។
- **សេវាកម្មសម្រាល:** ស្ត្រីតែគ្រប់ការសម្រាលក្នុងរយៈពេល ២ ឆ្នាំចុងក្រោយនេះ ត្រូវបានសម្រាលតាមមូលដ្ឋានសុខាភិបាល (៩៨%)។
- **ការថែទាំក្រោយសម្រាល:** ៨៥% នៃម្តាយ ៧៧% នៃទារកទើបនឹងកើត និង ៧៤% ទាំងម្តាយ និងទារកទើបនឹងកើត មានការពិនិត្យសុខភាពក្រោយសម្រាល អំឡុងពេល២ថ្ងៃដំបូងបន្ទាប់ពីការសម្រាល។



ថែទាំសុខភាពអំឡុងពេលមានផ្ទៃពោះ ពេលសម្រាល និងក្រោយពេលសម្រាល គឺមានសារៈសំខាន់សម្រាប់ការរស់រានមានជីវិត និងសុខុមាលភាពទាំងម្តាយ និងទារក។ ការថែទាំមុនពេលសម្រាល (ANC) អាចកាត់បន្ថយហានិភ័យសុខភាពសម្រាប់ម្តាយ និងទារកតាមរយៈការតាមដានការពរពោះ និងការពិនិត្យរកមើលផលវិបាក។ ការសម្រាលនៅតាមមូលដ្ឋានសេវាសុខាភិបាល ដោយមានការយកចិត្តទុកដាក់ពីគ្រូពេទ្យជំនាញ និងលក្ខណៈអនាម័យ កាត់បន្ថយហានិភ័យនៃផលវិបាក និងការឆ្លងមេរោគអំឡុងពិនិត្យ និងសម្រាលកូន។ ការថែទាំក្រោយសម្រាលទាន់ពេលវេលាផ្តល់ឱកាសដើម្បីព្យាបាល ផលវិបាកដែលបណ្តាលមកពីការសម្រាល និងបង្រៀនម្តាយពីរបៀបថែទាំខ្លួន និងទារកទើបនឹងកើត។

ផ្នែកដំបូងនៃជំនួញនេះបង្ហាញពីតំបន់អំពីអ្នកផ្តល់សេវាការថែទាំមុនពេលសម្រាល ANC ចំនួន និងពេលវេលាទៅរកការថែទាំមុនពេលសម្រាល ANC និងសមាសធាតុផ្សេងៗនៃការថែទាំ។ ទីពីរផ្តោតលើតំបន់មានពីការសម្រាលនិងទឹកនៃសម្រាល ជំនួយអំឡុងពេលសម្រាល និងការសម្រាលកូនដោយការវះកាត់។ ផ្នែកទីបីផ្តោតលើការថែទាំក្រោយសម្រាល និងបង្ហាញពីតំបន់ស្តីពីការពិនិត្យសុខភាពក្រោយសម្រាលសម្រាប់ម្តាយ និងទារកទើបនឹងកើត និងការចូលរួមរបស់បុរសក្នុងការថែទាំសុខភាពមាតា។ ផ្នែកចុងក្រោយនិយាយអំពីបញ្ហាដែលប៉ះពាល់ដល់សុខភាពដោយមិនគិតពីស្ថានភាពមាតា ថាតើស្ត្រីត្រូវបានពិនិត្យរកមើលមហារីកសុដន់ ឬមាត់ស្បូន បញ្ហាជួបប្រទះក្នុងការទទួលបានការថែទាំសុខភាព និងចម្ងាយពីផ្ទះទៅមូលដ្ឋានសុខាភិបាលដែលនៅជិតបំផុត។

៩.១ ការគ្របដណ្តប់ និងខ្លឹមសារនៃការថែទាំមុនពេលសម្រាល

៩.១.១ មន្ត្រីជំនាញវិជ្ជាជីវៈ

ការថែទាំមុនពេលសម្រាល (ANC) ពីមន្ត្រីជំនាញវិជ្ជាជីវៈ

ការថែទាំផ្ទៃពោះទទួលបានពីមន្ត្រីជំនាញវិជ្ជាជីវៈ ដូចជាវេជ្ជបណ្ឌិត គិលានុបដ្ឋាយិកា/ឆ្មប និងឆ្មបជំនួយ។

សម្រាប់៖ ស្ត្រីអាយុ ១៥-៤៩ ឆ្នាំ មានកូនកើតរស់ ឬកូនស្លាប់កើត អំឡុងពេល២ឆ្នាំ មុនអង្កេត ។

ស្ត្រីស្ទើរតែទាំងអស់ (៩៩%) អាយុ ១៥-៤៩ ឆ្នាំ មានកូនកើតរស់ក្នុងរយៈពេល ២ ឆ្នាំមុនអង្កេត បានទទួល ANC ពីមន្ត្រីជំនាញវិជ្ជាជីវៈសុខាភិបាលយ៉ាងហោចណាស់ម្តងសម្រាប់កូនចុងក្រោយ (តារាង ៩.១) ។ ស្ត្រីភាគច្រើន (៨៤%) បានទទួលការពិនិត្យផ្ទៃពោះមុនសម្រាល (ANC) នៅគិលានុបដ្ឋាក ឬឆ្មប ខណៈដែល ១២% បានទទួលការពិនិត្យផ្ទៃពោះពីវេជ្ជបណ្ឌិត និង ២% ពីជំនួយការឆ្មប ។

និន្នាការ៖ ភាគរយស្ត្រីកម្ពុជាបានទទួលការពិនិត្យ ANC ពីមន្ត្រីដែលមានជំនាញវិជ្ជាជីវៈ យ៉ាងហោចណាស់ម្តងសម្រាប់ការសម្រាលកូនចុងក្រោយក្នុងរយៈពេល២ឆ្នាំមុនអង្កេត បានកើនឡើង បីកន្លែងសញ្ញាភាគរយ ពីឆ្នាំ ២០១៤ ពី ៩៦% ទៅ ៩៩% (រូប ៩.១) ។

រូប ៩.១. និន្នាការវិសាលភាពគ្របដណ្តប់ពិនិត្យផ្ទៃពោះមុនសម្រាល

ភាគរយស្ត្រីអាយុ ១៥-៤៩ឆ្នាំសម្រាលកូនក្នុងរយៈពេល ២ឆ្នាំមុនអង្កេត (កំណើតចុងក្រោយ)

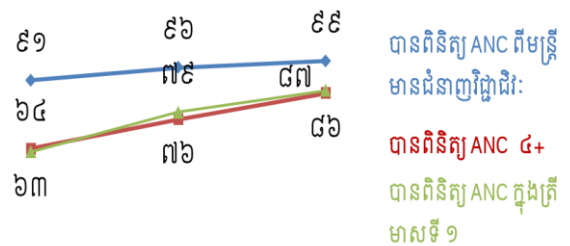

ទម្រង់ពិនិត្យសុខភាពមុនសម្រាលតាមថវិកាគ្រួសារៈអង្កេត

- ស្ត្រីនៅទីប្រជុំជនមានភាគរយ (២២%) ជាងនៅជនបទ (៧%) រាយការណ៍ថាបានពិនិត្យសុខភាពមុនពេលសម្រាល (ANC) ដោយវេជ្ជបណ្ឌិត។ ផ្ទុយមកវិញស្ត្រីនៅជនបទមានភាគរយ (៨៩%) ខ្ពស់ជាងនៅទីប្រជុំជន (៧៦%) បានពិនិត្យសុខភាពមុនពេលសម្រាល (ANC) ដោយគិលានុបដ្ឋាក និងឆ្មប (តារាង ៩.១)។
- រាជធានីភ្នំពេញ ស្ត្រីជិត ២ នាក់ក្នុងចំណោម ៥ នាក់ (៣៧%) រាយការណ៍ថាបានពិនិត្យសុខភាពមុនពេលសម្រាល (ANC) ពីវេជ្ជបណ្ឌិតធៀបនឹងខេត្តកំពង់ឆ្នាំង និងកំពង់ស្ពឺ មិនមានស្ត្រីថាណាម្នាក់បានទទួលការថែទាំសុខភាពមុនពេលសម្រាល (ANC) ពីវេជ្ជបណ្ឌិត ។
- ស្ត្រីមានកម្រិតសិក្សាអប់រំកាន់តែខ្ពស់បានពិនិត្យសុខភាពមុនពេលសម្រាល (ANC) ពីវេជ្ជបណ្ឌិតកាន់តែច្រើន។ សាមសិបប្រាំបីភាគរយនៃស្ត្រីមានកម្រិតសិក្សាអប់រំខ្ពស់ជាងមធ្យមសិក្សា បានពិនិត្យសុខភាពមុនពេលសម្រាល (ANC) ពីវេជ្ជបណ្ឌិតធៀបនឹង ៦% នៃស្ត្រីមិនបានចូរៀន។
- ស្ត្រីក្នុងគ្រួសារមានសន្ទស្សន៍បញ្ញាភាគទ្រព្យសម្បត្តិខ្ពស់បំផុតបានពិនិត្យសុខភាពមុនពេលសម្រាល (ANC) ពីវេជ្ជបណ្ឌិត (៣៣%) ខ្ពស់ជាងស្ត្រីក្នុងគ្រួសារមានសន្ទស្សន៍បញ្ញាភាគទ្រព្យសម្បត្តិទាបបំផុត (៣%) ។

៩.១.២ ពេលវេលា និងចំនួនដងពិនិត្យសុខភាពមុនពេលសម្រាល

ប៉ែតសិបប្រាំមួយភាគរយនៃស្ត្រីអាយុ ១៥-៤៩ ឆ្នាំ បានពិនិត្យសុខភាពមុនពេលសម្រាល ANC យ៉ាងតិចបួនដងក្នុង អំឡុងពេលពរពោះកូនកើតរស់ចុងក្រោយក្នុងរយៈពេល២ឆ្នាំចុងក្រោយនេះ ខណៈដែលស្ត្រី ១២% បានពិនិត្យសុខភាព មុនពេលសម្រាល (ANC) ពីរ ឬបីដង និង ១% បានម្តង (តារាង ៩.២)។ ស្ត្រី ១% ផ្សេងទៀតមិនបានពិនិត្យសុខភាព មុនពេលសម្រាលអំឡុងពេលពរពោះចុងក្រោយ។ ស្ត្រី ម្ភៃប្រាំបីភាគរយ បានពិនិត្យសុខភាពមុនពេលសម្រាល (ANC) ប្រាំបីដង ឬច្រើនជាងនេះ។ ស្ត្រីនៅទីប្រជុំជនបានពិនិត្យសុខភាពមុនពេលសម្រាលយ៉ាងហោចណាស់បួនដង (៩១%) មានច្រើនជាងស្ត្រីជនបទ (៨៣%)។ ស្ទើរតែ ៩ ក្នុងចំណោមស្ត្រី ១០ នាក់ (៨៧%) បានពិនិត្យសុខភាពមុន ពេលសម្រាល (ANC) លើកដំបូងក្នុងកំឡុងត្រីមាសទីមួយនៃការពរពោះ។ ស្ត្រី ១០% បានទៅពិនិត្យលើកដំបូងក្នុង កំឡុងខែទី៤-៦ នៃការពរពោះខណៈដែលស្ត្រី ២% បានពិនិត្យសុខភាពមុនពេលសម្រាល (ANC) លើកដំបូងក្នុងខែ ទីប្រាំពីរ ឬក្រោយមកទៀត។ មេដ្យានអាយុគត៍បានពិនិត្យសុខភាពមុនពេលសម្រាល (ANC) លើកដំបូងគឺ ២,២ ខែ។

និន្នាការ៖ ភាគរយស្ត្រីបានពិនិត្យសុខភាពមុនពេលសម្រាល (ANC) យ៉ាងតិចបួនដងបានកើនឡើងរវាងឆ្នាំ ២០១៤ (៧៦%) និង ២០២១-២២ (៨៦%)។ ក្នុងរយៈពេលដូចគ្នានេះក៏មានការកើនឡើងនូវភាគរយស្ត្រីដែលបានពិនិត្យ សុខភាពមុនពេលសម្រាល (ANC) លើកដំបូងក្នុងត្រីមាសទីមួយផងដែរ ពី ៧៩% ទៅ ៨៧% (រូប ៩.១) ។

៩.២ សមាសធាតុ បានពិនិត្យសុខភាពមុនពេលសម្រាល (ANC)

សមាសធាតុនៃការថែទាំមុនពេលសម្រាល

សេវាថែទាំមុនពេលសម្រាលជាក់លាក់ដែលធ្វើឡើងដោយមន្ត្រីសុខាភិបាលរួមមាន វាស់សម្ពាធលាម ពិនិត្យទឹកនោម ពិនិត្យឈាម ស្តាប់ចង្វាក់បេះដូងទារក ប្រើក្បាអំពីរបបអាហាររូបត្ថម្ភ ប្រើក្បាអំពីការបំបៅកូនដោយទឹកដោះម្តាយ និងសួរអំពីការធ្លាក់ឈាមតាមទ្វារមាស។

សម្រាប់-សូចនាករគុណភាពការថែទាំ៖ ស្ត្រីអាយុ ១៥-៤៩ ឆ្នាំមានកូនកើតរស់ ឬកូនស្លាប់កើត ក្នុងរយៈពេល ២ ឆ្នាំមុនពេលអង្កេត និងយ៉ាងហោចណាស់ម្តងបានពិនិត្យសុខភាពមុនពេល សម្រាល (ANC) ។

សម្រាប់-សូចនាករប្រជាជន៖ ស្ត្រីទាំងអស់អាយុ១៥-៤៩ឆ្នាំ ដែលមានកូនកើតរស់ ឬទើបសម្រាល ក្នុងរយៈពេល ២ ឆ្នាំមុនអង្កេត ។

សមត្ថភាពបានពិនិត្យសុខភាពមុនពេលសម្រាល (ANC) បានចូលរួមចំណែកដ៏មានប្រសិទ្ធភាពសម្រាប់កំណត់បញ្ហា ដែលកើតឡើងអំឡុងពេលពរពោះ ដែលប៉ះពាល់យ៉ាងធ្ងន់ធ្ងរដល់លទ្ធផលនៃការពរពោះគឺត្រូវបានកំណត់ដោយផ្នែក ធំនៃសមាសធាតុទទួលបានការថែទាំមុនពេលសម្រាល (ANC) ផ្តល់ដោយអ្នកផ្តល់សេវាថែទាំសុខភាព។

ផ្នែកមួយនៃការពិនិត្យសុខភាពមុនពេលសម្រាល (ANC) គឺការធ្វើអន្តរាគមន៍ជាក់លាក់ និងធ្វើតេស្តមួយចំនួនដែល ណែនាំទាក់ទងការពិនិត្យសុខភាពមុនពេលសម្រាល (ANC) នីមួយៗ។ ទំនាក់ទំនងទាំងនេះមានដូចខាងក្រោម៖

- ការវាស់សម្ពាធលាម៖ ការវាស់សម្ពាធលាមស្ត្រីពេលទៅពិនិត្យផ្ទៃពោះនីមួយៗ គឺចាំបាច់ក្នុងការតាមដានជំងឺលើស សម្ពាធលាមពេលពរពោះ ។
- ធ្វើតេស្តទឹកនោម និងឈាម៖ ការធ្វើតេស្តទាំងនេះវាយតម្លៃពីសញ្ញានៃការឆ្លងមេរោគ ឬជំងឺ និងលក្ខខណ្ឌផ្សេង ទៀតដែលអាចជះឥទ្ធិពលអវិជ្ជមានដល់ស្ត្រី ឬកូនអំឡុងពេល ឬក្រោយពេលពរពោះ។
- ស្តាប់ចង្វាក់បេះដូងទារក៖ អាចបញ្ជាក់ថាទារកនៅរស់រានក៏ដូចជាធានាដល់ម្តាយផងដែរ។

- ការប្រឹក្សាអំពីអាហាររូបត្ថម្ភមាតា: ពិសេសការទទួលបានអាហារដែលមានសុខភាពល្អអំឡុងពេលពរពោះ និងការបំបៅដោះ។ ប្រឹក្សាទាំងនេះជាការជម្រុញសារដល់ការឡើងទម្ងន់អំឡុងពេលពរពោះ និងអាចជួយស្ត្រីមានផ្ទៃពោះឱ្យបំបៅកូនដោយទឹកដោះម្តាយភ្លាមៗ។
- ការសួរអំពីការហូរឈាមតាមទ្វារមាស: ការហូរឈាមតិចៗ ឬអិលគឺជារឿងធម្មតាពិសេសក្នុងអំឡុងប៉ុន្មានខែដំបូងក្នុងពេលពរពោះ។ ការហូរឈាមខ្លាំងអាចជាសញ្ញានៃអ្វីដែលធ្ងន់ធ្ងរជាងនេះស្ត្រីមានផ្ទៃពោះ ដែលមានការហូរឈាមខ្លាំងគួរតែទៅជួបអ្នកផ្តល់សេវាថែទាំសុខភាព។

អង្កេត CDHS ២០២១-២២ ទិន្នន័យសមាសធាតុ ការពិនិត្យសុខភាពមុនពេលសម្រាល (ANC) ត្រូវបានទាញចេញជាតារាងតាមពីរវិធី។ តារាង ៩.៣.១ បង្ហាញពីភាគរយស្ត្រីកូនកើតរស់ ឬកូនស្លាប់កើតក្នុងរយៈពេល ២ ឆ្នាំមុនអង្កេតការពិនិត្យសុខភាពមុនពេលសម្រាល (ANC) និងរាយការណ៍បានពិនិត្យសុខភាពមុនពេលសម្រាល (ANC) ដែលត្រូវបានបញ្ជាក់ ។ តារាងនេះវាស់វែងគុណភាពនៃសេវាកម្មការថែទាំសុខភាពមុនពេលសម្រាល(ANC) ដែលស្ត្រីបានទទួល។ តារាង ៩.៣.២ បង្ហាញភាគរយស្ត្រីមានកូនកើតរស់ ឬកូនស្លាប់កើតក្នុងរយៈពេល២ឆ្នាំចុងក្រោយនេះបានបញ្ជាក់បានទទួលសេវាការថែទាំសុខភាពមុនពេលសម្រាល (ANC) ដោយមិនគិតថាបានរាយការណ៍អំពីការថែទាំសុខភាពមុនពេលសម្រាល (ANC) នោះទេ តារាងនេះគឺវាស់វែងការគ្របដណ្តប់នៃអន្តរាគមន៍ការថែទាំសុខភាពមុនពេលសម្រាល(ANC)សំខាន់ៗទាំងនេះក្នុងចំណោមស្ត្រីដែលត្រូវការសេវា។

ចំណោមស្ត្រីកូនកើតរស់ ឬកូនស្លាប់កើតក្នុងរយៈពេល ២ ឆ្នាំមុនអង្កេតរាយការណ៍ថា ទទួលសេវាការថែទាំសុខភាពមុនពេលសម្រាល(ANC) យ៉ាងហោចណាស់ម្តង ៩៩% បានវាស់សម្ពាធឈាម ៨៨% ពិនិត្យឈាម និង ៧៦% ពិនិត្យទឹកនោម។ ដូចគ្នានេះផងដែរភាគច្រើនសេវាបានស្តាប់ចង្វាក់បេះដូងទារក (៩៨%) ផ្តល់ការប្រឹក្សារបបអាហារ (៩១%) និងការបំបៅដោះកូន (៨៣%) និងបានសួរអំពីការធ្លាក់ឈាមតាមទ្វារមាស (៨០%) (តារាង ៩.៣.១ និង រូប ៩.២) ។ លទ្ធផលស្រដៀងគ្នានេះសង្កេតឃើញលើស្ត្រីកូនកើតរស់ ឬកូនស្លាប់កើតក្នុងរយៈពេល ២ឆ្នាំមុនអង្កេត (តារាង ៩.៣.២)។

និន្នាការ: មានការកើនឡើងតាំងពីឆ្នាំ ២០១៤ សម្រាប់ភាគរយស្ត្រីពរពោះបានវាស់សម្ពាធឈាម (ពី ៩៧% ទៅ ៩៩%) ពិនិត្យទឹកនោម (ពី ៥០% ទៅ ៧៦%) និងពិនិត្យឈាម (ពី ៧៩% ទៅ ៨៨%) ។

រូប ៩.២. សមាសធាតុនៃការពិនិត្យផ្ទៃពោះមុនសម្រាល
ភាគរយស្ត្រីអាយុ ១៥-៤៩ឆ្នាំសម្រាលកូនក្នុងរយៈពេល ២ឆ្នាំមុនអង្កេត ភាគរយតាមប្រភេទសេវា

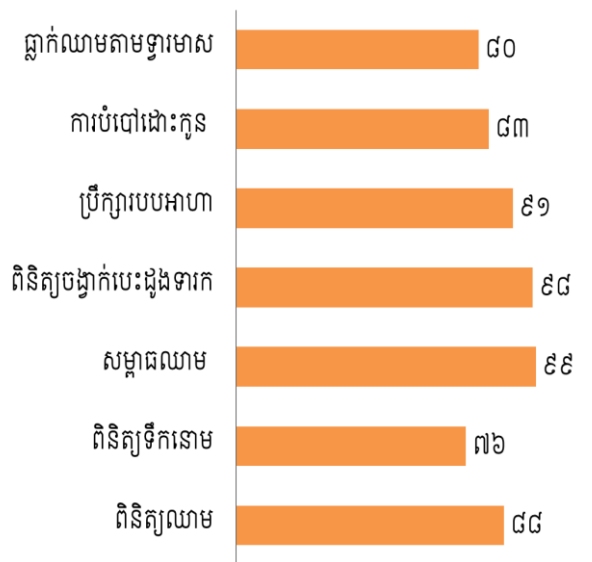

៩.២.១ ជំនួយស្បៀង ឬសាច់ប្រាក់ ការទទួលបានថ្នាំបញ្ចុះព្រូន និងថ្នាំជាតិដែកអំឡុងពេលមានផ្ទៃពោះ:

កម្មវិធីជំនួយស្បៀង និងសាច់ប្រាក់ផ្តល់ជំនួយស្ត្រីពរពោះ និងបំបៅដោះកូន ដើម្បីគាំទ្ររបបអាហារ មានសុខភាពល្អ និងដោះស្រាយបញ្ហាកង្វះអាហារូបត្ថម្ភ។

អំឡុងពេលពរពោះស្ត្រីមានតម្រូវការមីក្រូសារជាតិខ្ពស់ និងមានហានិភ័យសម្រាប់កង្វះមីក្រូសារជាតិ រួមទាំងកង្វះជាតិដែកដែលជាមូលហេតុចម្បងបង្កភាពស្លេកស្លាំង។ ភាពស្លេកស្លាំងធ្ងន់ធ្ងរអាចធ្វើឱ្យម្តាយ និងទារកស្ថិតក្នុងគ្រោះថ្នាក់

តាមរយៈការកើនឡើងហានិភ័យនៃការបាត់បង់ឈាមអំឡុងពេលសម្រាល និងការកើនឡើងហានិភ័យដល់ការសម្រាល កូនមិនគ្រប់ខែ កូនមានទំហំតូច និងអត្រាមរណក្រោយប្រសូត្រ (Haider et al. ២០១៣)។ ដើម្បីដោះស្រាយបញ្ហា ស្លេកស្លាំងមាតា ការធ្វើអន្តរាគមន៍ផ្តល់ថ្នាំគ្រាប់ឬ ស៊ីរ៉ូជាតិដែក (និង/ឬថ្នាំគ្រាប់មីក្រូសារជាតិបន្ថែមដែក) ដល់ស្ត្រីពរពោះ (WHO ២០១៦)។

មានតែ ១៦% ស្ត្រីកូនកើតរស់ ឬកូនស្លាប់កើតក្នុងរយៈពេល២ ឆ្នាំមុនអង្កេតរាយការណ៍ថាបានទទួលជំនួយស្បៀង ឬ សាច់ប្រាក់អំឡុងពេលពរពោះដើម្បីគាំទ្ររបបអាហារមានសុខភាពល្អ និងដោះស្រាយបញ្ហាកង្វះអាហារូបត្ថម្ភ។ ជារួម ៩៨% ស្ត្រីបានលេបថ្នាំគ្រាប់ជាតិដែក ឬស៊ីរ៉ូ ខណៈដែល ៨៤% លេបថ្នាំទម្លាក់ព្រូន ប៉ារ៉ាស៊ីតពោះវៀន (តារាង ៩.៤)។ ស្ត្រី ជិត ៩ នាក់ក្នុងចំណោម ១០ នាក់ (៨៨%) បានលេបថ្នាំគ្រាប់ជាតិដែករយៈពេល ៩០-១៧៩ថ្ងៃអំឡុងពេលពរពោះ។

៩.២.២ ប្រភពទទួលបានថ្នាំជាតិដែក

ព័ត៌មានអំពីប្រភពទទួលបានថ្នាំបន្ថែមជាតិដែកអាចបង្កើនយល់ដឹងបែងចែកទម្រង់នៃការទទួលបាន ។ ចំណោមស្ត្រី អាយុ ១៥-៤៩ ឆ្នាំមានកូនកើតរស់ និង/ឬកូនស្លាប់កើតក្នុងរយៈពេល ២ ឆ្នាំមុនអង្កេត បានផ្តល់ ឬទិញថ្នាំជាតិដែក អំឡុងពេលពរពោះនៃកូនកើតរស់ ឬកូនស្លាប់កើតចុងក្រោយបំផុត ៩១% ទទួលបានពីសេវាសាធារណៈ ជាចម្បងគឺ មណ្ឌលសុខភាព (៨៥%) និង ៩% ទទួលបានពីសេវាឯកជន (តារាង ៩.៥) ។

៩.៣ ការការពារប្រឆាំងនឹងតេតាណូសទារកទើបកើត

ការការពារប្រឆាំងនឹងតេតាណូសទារកទើបកើត
 ចំនួនចាក់ថ្នាំតេតាណូសដែលធ្វើដើម្បីការពារទារកពីជំងឺតេតាណូសគឺអាស្រ័យលើការចាក់ វ៉ាក់សាំងរបស់ម្តាយ។ ទារកទើបនឹងកើតត្រូវបានការពារពីជំងឺតេតាណូសប្រសិនបើម្តាយ បានទទួលបានណាមួយចំនួនដូចខាងក្រោម៖

- ចាក់ថ្នាំតេតាណូសបានចំនួនពីរដងអំឡុងពេលមានផ្ទៃពោះ
- ចាក់បានពីរដង ឬលើស លើកចុងក្រោយក្នុងរយៈពេល ៣ឆ្នាំមុនពេលកំណើតកូន
- ចាក់បានបីដង ឬលើស លើកចុងក្រោយក្នុងរយៈពេល ៥ឆ្នាំមុនពេលកំណើតកូន
- ចាក់បានបួនដង ឬលើស លើកចុងក្រោយក្នុងរយៈពេល ១០ឆ្នាំមុនពេលកំណើតកូន
- ចាក់បាន៥ដង ឬលើស នៅគ្រប់ពេលនៃកំណើតកូន

សម្រាប់: ស្ត្រីអាយុ ១៥-៤៩ឆ្នាំ មានកូនកើតរស់ក្នុងរយៈពេល២ឆ្នាំមុនអង្កេត ។

តេតាណូសទារកទើបកើត គឺជាបញ្ហាធ្ងន់ធ្ងរមួយក្នុងតំបន់ដែលការសម្រាលកូននៅផ្ទះជាទូទៅដោយសារគ្មានវិធីសាស្ត្រ សម្លាប់មេរោគ។ ក៏អាចជាបញ្ហាធ្ងន់ធ្ងរក្នុងតំបន់ការគ្របដណ្តប់ការចាក់ថ្នាំបង្ការមិនបានល្អ និងការសម្រាលកូនមិន មានសុវត្ថិភាព និងការអនុវត្តការថែទាំទងផ្សិត។ ការចាក់ថ្នាំតេតាណូសត្រូវបានផ្តល់ឱ្យម្តាយដើម្បីការពារជំងឺតេតាណូស ទារកទើបកើត។ ជារួម ស្ត្រី ៩២% បានទទួលការចាក់ថ្នាំតេតាណូសក្នុងបរិមាណគ្រប់គ្រាន់ ដើម្បីការពារកូនកើតរស់ ចុងក្រោយបំផុតប្រឆាំងនឹងជំងឺតេតាណូស។ ទោះយ៉ាងណាក៏ដោយ មានតែម្តាយ ៦៧% ប៉ុណ្ណោះដែលបានទទួលការ ចាក់ថ្នាំ២ដង ឬលើសក្នុងអំឡុងពេលពរពោះសម្រាប់កូនកើតរស់ចុងក្រោយ (តារាង ៩.៦) ។

និន្នាការ៖ ភាគរយកំណើតដែលការពារប្រឆាំងនឹងជំងឺតេតាណូស ទារកទើបកើតបានកើនឡើងពី ៨៩% ក្នុងឆ្នាំ ២០១៤ ដល់ ៩២% ក្នុងឆ្នាំ ២០២១-២២ ។

ទម្រង់ការទទួលបានការពារតេតាណូសទារកទើបកើតតាមថវិកាអង្កេត

- ភាគរយស្ត្រីផ្តល់កំណើតចុងក្រោយ ត្រូវការការពារតេតាណូសរបស់ទារកទើបកើតមានខ្ពស់នៅទីប្រជុំជន (៩៣%) ជាងនៅជនបទ (៩០%) (តារាង ៩.៦)។
- តាមរាជធានី ខេត្ត ភាគរយស្ត្រី ផ្តល់កំណើតចុងក្រោយបានការពារតេតាណូសទារកទើបកើត គឺមានគម្លាតពី ៧២% នៅខេត្តរតនគិរី ទៅ ៩៧%នៅខេត្តកំពង់ឆ្នាំង ។
- ភាគរយស្ត្រីផ្តល់កំណើតចុងក្រោយ បានការពារតេតាណូសទារកទើបកើតកើនឡើងតាមកម្រិតសិក្សាអប់រំផងដែរ គឺពី ៨៤%ក្នុងចំណោមស្ត្រីមិនបានចូលសាលារៀន ទៅ ៩៨%ក្នុងចំណោមស្ត្រីមានកម្រិតសិក្សាអប់រំខ្ពស់ជាងមធ្យមសិក្សា ។

៩.៤ សេវាសម្រាលកូន

៩.៤.១ សម្រាលកូនតាមគ្រឹះស្ថាន

សម្រាលកូនតាមគ្រឹះស្ថាន
 ការសម្រាលកូនដែលធ្វើនៅតាមមូលដ្ឋានសុខាភិបាល ។
សម្រាប់៖ រាល់កូនកើតរស់ និង/ឬកូនស្លាប់កើតក្នុងរយៈពេល២ឆ្នាំមុនអង្កេត ។

សម្រាលកូនតាមគ្រឹះស្ថាន បង្កើនឱកាសទទួលបានការសម្រាលកូនមានជំនាញ ក៏ដូចជាការបង្កើនលទ្ធភាពទទួលបានឧបករណ៍ និងការផ្គត់ផ្គង់ចាំបាច់ដល់ម្តាយ។ សរុបមក ៩៨% នៃកូនកើតរស់ និងកូនកើតស្លាប់ក្នុងរយៈពេល ២ ឆ្នាំមុនអង្កេតធ្វើឡើងនៅមូលដ្ឋានសុខាភិបាល (តារាង៩.៧)។

និន្នាការ៖ ការសម្រាលនៅតាមមូលដ្ឋានសុខាភិបាល បានកើនឡើងពី ៨៩% ក្នុងឆ្នាំ ២០១៤ ដល់ ៩៨% ក្នុងឆ្នាំ ២០២១-២២ ខណៈដែលការសម្រាលតាមផ្ទះបានធ្លាក់ចុះពី ១១% មក ២% (រូប ៩.៣)។

រូប ៩.៣. និន្នាការកន្លែងសម្រាលកូន
 ភាគរយស្ត្រីកំណើតរស់ក្នុងរយៈពេល ២ឆ្នាំមុនអង្កេត

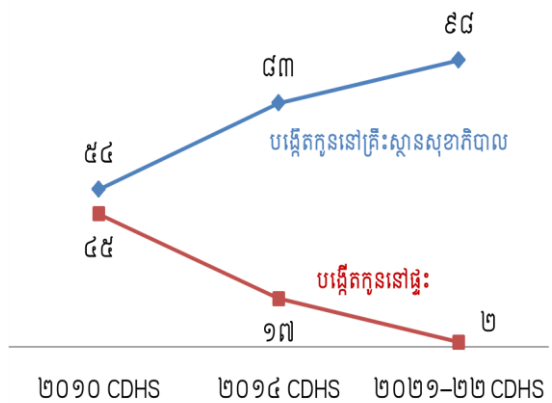

ទម្រង់ការសម្រាលកូនតាមថវិកាតម្កលៈអង្កេត

- លំដាប់កូនទាប មានអត្រាខ្ពស់បានកូនសម្រាលនៅតាមមូលដ្ឋានសុខាភិបាល ៩៩% នៃលំដាប់កូនទីមួយត្រូវបានសម្រាលនៅតាមមូលដ្ឋានសុខាភិបាល បើប្រៀបធៀបជាមួយលំដាប់កូនទីប្រាំមួយ ឬខ្ពស់ជាង មាន ៩៣% ។
- ស្ត្រីនៅទីប្រជុំជន សម្រាលតាមមូលដ្ឋានសុខាភិបាល(៩៩%) ច្រើនជាងស្ត្រីនៅជនបទ(៩៧%)។
- ភាគរយស្ត្រីដែលកូនចុងក្រោយ បានសម្រាលនៅតាមមូលដ្ឋានសុខាភិបាល កើនឡើងតាមកម្រិតសិក្សាអប់រំផងដែរ ពី ៩២% ដល់ចំណោមស្ត្រីមិនបានចូលសាលារៀន ទៅ ១០០% ក្នុងចំណោមស្ត្រីមានកម្រិតសិក្សាអប់រំខ្ពស់ជាងមធ្យមសិក្សា (រូប៩.៤) ។

រូប ៩.៤. ការសម្រាលកូនតាមនៅមូលដ្ឋានសុខាភិបាលតាមកម្រិតសិក្សាអប់រំ

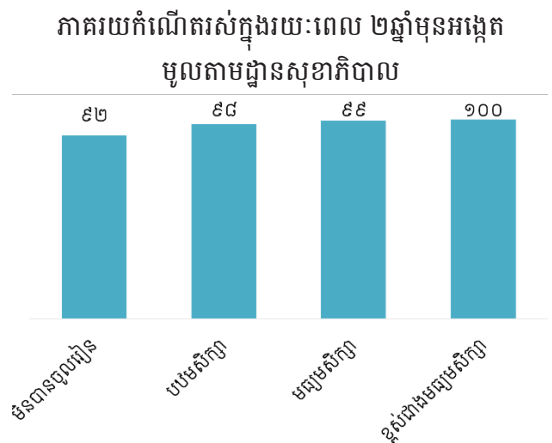

៩.៤.២ ការសម្រាលកូនដោយការវះកាត់

សម្រាលកូនដោយវះកាត់ (C-section) អាចកាត់បន្ថយអត្រាមរណភាពមាតា និងទារក។ C-section គឺជាការវះកាត់ដើម្បីបង្ហា ឬចៀសវាងផលវិបាកគំរាមកំហែងដល់អាយុជីវិតមាតា ឬទារកអំឡុងពេលសម្រាល។ ខណៈដែលភាគច្រើនការសម្រាលកូនដោយការវះកាត់បានអនុវត្តដោយការចង្អុលបង្ហាញផ្នែកវេជ្ជសាស្ត្រ ឬសម្តីមួយចំនួនអាចស្នើសុំក្នុងករណីដែលអវត្តមានសញ្ញាបែបនេះ។ ដប់ប្រាំបីភាគរយកូនកើតរស់ក្នុងរយៈពេល ២ ឆ្នាំមុនអង្កេតបានសម្រាលតាមរយៈការវះកាត់ (តារាង ៩.៨) ។

និន្នាការ៖ ការសម្រាលកូនដោយការវះកាត់បានកើនឡើងពី ៨% ក្នុងឆ្នាំ ២០១៤ ដល់ ១៨% ក្នុងឆ្នាំ ២០២១-២២ ។

ទម្រង់ការសម្រាលកូនដោយការវះកាត់តាមចរិតលក្ខណៈអង្កេត

- សម្រាលកូនដោយការវះកាត់បានថយចុះតាមការកើនឡើងលំដាប់កំណើតពី ២០% ក្នុងចំណោមកូនទីមួយទៅ ៨០% ក្នុងចំណោមកូនទីប្រាំមួយ ឬច្រើនជាង ។
- សម្រាលកូនដោយការវះកាត់ជាទូទៅធ្វើនៅតាមសេវាអង្គការឯកជនមិនមែនរដ្ឋាភិបាល (៥០%) ខ្ពស់ជាងសេវាសាធារណៈ (១០%) ។
- តាមតំបន់ការសម្រាលកូនដោយការវះកាត់ជាទូទៅខ្ពស់នៅទីប្រជុំជន (២៤%) ជាងនៅជនបទ(១៤%) ។
- តាមរាជធានី ខេត្តអត្រាការសម្រាលកូនដោយការវះកាត់មានគម្លាតពី ២% នៅខេត្តរតនគិរី ទៅ ២៩% នៅរាជធានីភ្នំពេញ ។
- ការសម្រាលកូនដោយការវះកាត់ក្នុងចំណោមស្ត្រីមិនបានចូលសាលារៀនមានទាប(១០%)ជាងស្ត្រីមានកម្រិតសិក្សាអប់រំខ្ពស់ជាងមធ្យមសិក្សា(៣៦%) ។
- ភាគរយសម្រាលកូនតាមការវះកាត់ កើនឡើងតាមការកើនឡើងសន្ទស្សន៍បញ្ជាភាគទ្រព្យសម្បត្តិគ្រួសារផងដែរ ពី ៩% ស្ត្រីក្នុងគ្រួសារមានសន្ទស្សន៍បញ្ជាភាគទ្រព្យសម្បត្តិទាបបំផុតទៅ ៣៤% ស្ត្រីមានសន្ទស្សន៍បញ្ជាភាគទ្រព្យសម្បត្តិខ្ពស់បំផុត (រូប៩.៥) ។

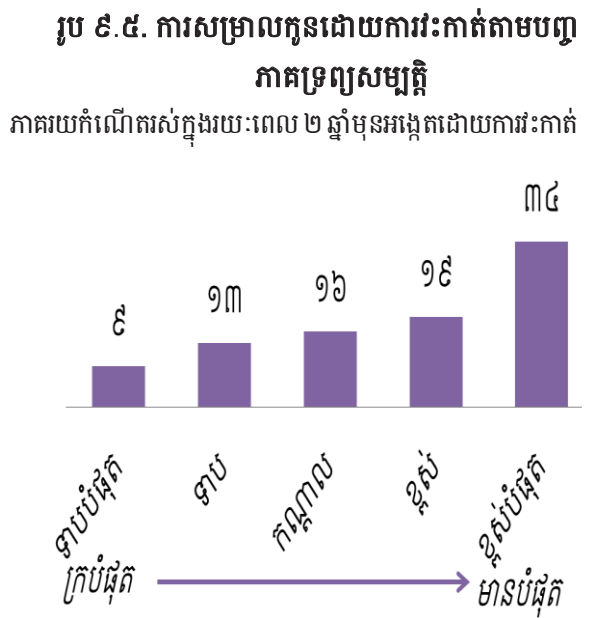

៩.៤.៣ ជំនួយដោយមន្ត្រីជំនាញវិជ្ជាជីវៈអំឡុងពេលសម្រាល

ជំនួយដែលមានជំនាញវិជ្ជាជីវៈអំឡុងពេលសម្រាល
 ការសម្រាលដែលមានជំនួយពីវេជ្ជបណ្ឌិត គិលានុបដ្ឋាយិកា/ឆ្មប និងឆ្មបជំនួយ។
សម្រាប់៖ រាល់កូនកើតរស់ និង/ឬកូនស្លាប់កើតក្នុងរយៈពេល២ឆ្នាំមុនអង្កេត ។

ការថែទាំសម្តីពីអ្នកជំនាញសុខភាពអំឡុងពេលសម្រាលទទួលស្គាល់មានភាពចាំបាច់ដើម្បីគ្រប់គ្រងផលវិបាកដែលអាចកើតឡើងពេលសម្រាលនិងកាត់បន្ថយអត្រាមរណភាពមាតា និងទារក។ រយៈពេល ២ ឆ្នាំមុនអង្កេត ៩៩% នៃសម្រាលកូនធ្វើឡើងដោយអ្នកជំនាញ។

ហុកសិបប្រាំបីភាគរយនៃសម្រាលកូន ធ្វើឡើងដោយគិលានុបដ្ឋាក ឬឆ្មប ២% ដោយជំនួយការឆ្មប និង ២៩% ដោយវេជ្ជបណ្ឌិត (តារាង ៩.៩ និងរូប ៩.៦)។ ទារកប្រមាណជា ៧៧% មានការប៉ះ នឹងស្បែកភ្លាមៗ បន្ទាប់ពីសម្រាល ។

និន្នាការៈ ភាគរយនៃការសម្រាលកូនដោយជំនួយពីអ្នកដែល មានជំនាញអំឡុងពេលសម្រាលបានកើនឡើងពី ៩៣% ក្នុង ឆ្នាំ ២០១៤ ដល់ ៩៩% ក្នុងឆ្នាំ ២០២១-២២។

ទម្រង់ការសម្រាលកូនតាមចរិតលក្ខណៈអង្កេត

- ភាគរយការសម្រាលដែលចូលរួមពីអ្នកមានជំនាញ មានការធ្លាក់ចុះជាមួយនឹងការកើនឡើងនៃលំដាប់កំណើតពី ៩៩% ចំណោមកំណើតលំដាប់ទីមួយ និងទីពីរ ឬទីបី មក ៩៣% ចំណោមកំណើតលំដាប់ទីប្រាំមួយ ឬខ្ពស់ជាង (តារាង ៩.៩ និងរូប ៩.៧)។
- ការសម្រាលនៅកន្លែងផ្សេងក្រៅពីមូលដ្ឋានសុខាភិបាល អត្រា ការចូលរួមដោយអ្នកមានជំនាញ (៤២%) មានទាបជាងការ សម្រាលកូននៅតាមមូលដ្ឋានសុខាភិបាល (១០០%) ។
- ស្ត្រីមានកម្រិតសិក្សាអប់រំខ្ពស់ មានអត្រាខ្ពស់ត្រូវបានជួយ សម្រាលដោយអ្នកផ្តល់សេវាដែលមានជំនាញក្នុងអំឡុងពេល សម្រាល ។
- ស្ត្រីមានសន្ទស្សន៍បញ្ហាភាគទ្រព្យសម្បត្តិខ្ពស់បំផុតគឺ ត្រូវបាន ជួយសម្រាលដោយអ្នកផ្តល់សេវាមានជំនាញក្នុងអំឡុងពេល សម្រាលមានអត្រា (១០០%) ខ្ពស់ជាងស្ត្រីមានសន្ទស្សន៍ បញ្ហាភាគទ្រព្យសម្បត្តិទាបបំផុត (៩៥%) ។

រូប ៩.៦. ជំនួយអំឡុងពេលសម្រាល
ភាគរយកំណើតរស់ក្នុងរយៈពេល ២ ឆ្នាំមុនអង្កេត

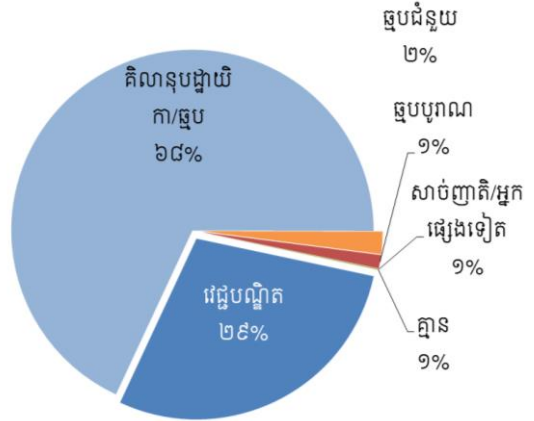

រូប ៩.៧. ជំនួយមន្ត្រីជំនាញតាមលំដាប់កំណើត
ភាគរយកំណើតរស់ក្នុងរយៈពេល ២ ឆ្នាំមុនអង្កេត ដោយជំនួយមន្ត្រីជំនាញ

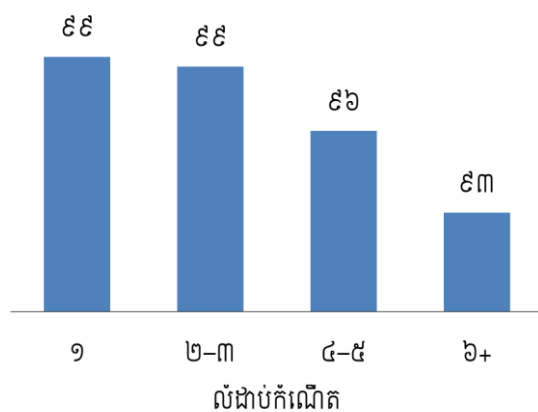

អំឡុងពេលស្នាក់នៅមូលដ្ឋានសុខាភិបាល ហាសិបបួនភាគរយ ស្ត្រី ដែលសម្រាលកូនតាមធម្មជាតិក្នុងរយៈពេល២ឆ្នាំមុនអង្កេត បានស្នាក់នៅមូលដ្ឋានសុខាភិបាល ១-២ ថ្ងៃបន្ទាប់ពី សម្រាល ខណៈ៣៧% បានស្នាក់នៅរយៈពេល៣ថ្ងៃ ឬលើស ។ ផ្ទុយទៅវិញ ៨៥% ស្ត្រីបានសម្រាលតាមការកាត់ បានស្នាក់នៅ ៣ថ្ងៃឬលើស បន្ទាប់ពីសម្រាលរួច (តារាង ៩.១០) ។

៩.៥ ការថែទាំសុខភាពក្រោយសម្រាល
៩.៥.១ ការថែទាំសុខភាពក្រោយពេលសម្រាលម្តាយ

ក្រោយសម្រាលមានសារៈសំខាន់ណាស់ ជាពិសេសសម្រាប់ស្ត្រីព្រោះអំឡុងពេលនេះអាចវិវត្តទៅជាផលវិបាកធ្ងន់ធ្ងរ ដែលគំរាមកំហែងដល់អាយុជីវិតដូចជាការធ្លាក់ឈាមក្រោយសម្រាល។ ការថែទាំសុខភាពក្រោយពេលសម្រាលជាពេល វេលាដ៏ល្អមួយដើម្បីអប់រំម្តាយថ្មីអំពីរបៀបថែទាំខ្លួន និងទារកទើបកើត និងអាចជួយកាត់បន្ថយអត្រាមរណភាព និងជំងឺ ម្តាយ និងទារក។

នៅកម្ពុជា ៨៥% ម្តាយបានទទួលការពិនិត្យសុខភាពក្រោយសម្រាលក្នុងរយៈពេល២ថ្ងៃបន្ទាប់ពីសម្រាល (តារាង ៩.១១ និងរូប ៩.៨) ។ ហុកសិបភាគរយនៃម្តាយបានទៅពិនិត្យសុខភាពក្រោយសម្រាលលើកដំបូងក្នុងរយៈពេល ៤ ម៉ោង ៩% បានពិនិត្យសុខភាពចន្លោះពី ៤ ទៅ ២៣ ម៉ោងបន្ទាប់ពីសម្រាល និង១៦% បានពិនិត្យសុខភាពចន្លោះពី ១ ទៅ ២ថ្ងៃ ។ មានតែ ៩% នៃម្តាយប៉ុណ្ណោះមិនបានពិនិត្យសុខភាពក្រោយពេលសម្រាល។

និន្នាការៈ ភាគរយម្តាយដែលបានទទួលការពិនិត្យសុខភាពក្រោយពេលសម្រាលដំបូងអំឡុងពេល២ថ្ងៃបន្ទាប់ពីសម្រាលកូនចុងក្រោយបានថយចុះពី ៩០%នៅឆ្នាំ ២០១៤ មក ៨៥% នៅឆ្នាំ ២០២១-២២ ។

រូប ៩.៨. ការថែទាំសុខភាពក្រោយពេលសម្រាល

ភាគរយកំណើតរស់ក្នុងរយៈពេល ២ ឆ្នាំមុនអង្កេត ស្ត្រីទទួលបានការថែទាំសុខភាពក្រោយសម្រាល ២ថ្ងៃ

■ សរុប ■ មូលដ្ឋានសុខាភិបាល ■ កន្លែងផ្សេងទៀត

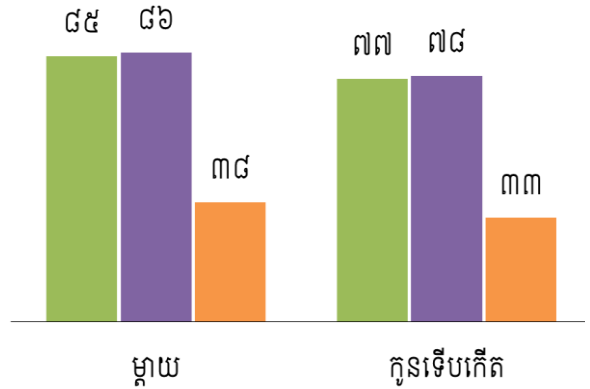

ទម្រង់ការពិនិត្យសុខភាពក្រោយពេលសម្រាលតាមចរិតលក្ខណៈអង្កេត

- ស្ត្រីសម្រាលនៅតាមមូលដ្ឋានសុខាភិបាលទទួលបានការពិនិត្យសុខភាពក្រោយពេលសម្រាលអំឡុងពេល២ថ្ងៃបន្ទាប់ (៨៦%) ខ្ពស់ជាងស្ត្រីសម្រាលទឹកនៃផ្សេងទៀត (៣៨%)។
- ស្ត្រីនៅទីប្រជុំជនទទួលបានការពិនិត្យសុខភាពក្រោយពេលសម្រាលក្នុងអំឡុងពេល២ថ្ងៃបន្ទាប់ (៨៨%) ខ្ពស់ជាងស្ត្រីនៅជនបទ (៨២%) ។
- តាមរាជធានី ខេត្ត ភាគរយស្ត្រីទទួលបានការពិនិត្យសុខភាពក្រោយពេលសម្រាលអំឡុងពេល២ថ្ងៃបន្ទាប់មានខ្ពស់បំផុតនៅខេត្តកំពង់ឆ្នាំង (៩៩%) និងទាបបំផុតនៅខេត្តសៀមរាប (៤៣%) ។

ប្រភេទអ្នកផ្តល់សេវា

កម្រិតជំនាញអ្នកផ្តល់សេវា អនុវត្តសម្រាប់ការពិនិត្យសុខភាពលើកដំបូងក្រោយពេលសម្រាល មានសារៈសំខាន់ទាក់ទងសុខភាពមាតា និងទារកទើបកើត។ ប៉ែតសិបមួយភាគរយនៃស្ត្រីកូនកើតរស់ក្នុងរយៈពេល២ឆ្នាំមុនអង្កេតទទួលបានការពិនិត្យសុខភាពដំបូងក្រោយពេលសម្រាលអំឡុងពេល២ថ្ងៃបន្ទាប់ពីវេជ្ជបណ្ឌិត ឬគិលានុបដ្ឋាយិកា/ឆ្មប ៣% បានទទួលការពិនិត្យក្រោយសម្រាលពីជំនួយការឆ្មប និង ១៦% មិនបានទទួលការពិនិត្យសុខភាពដំបូងក្រោយពេលសម្រាលក្នុងរយៈពេល ២ ថ្ងៃបន្ទាប់ (តារាង ៩.១២)។

ប្រភេទការថែទាំសុខភាព

តារាង ៩.១៣ បង្ហាញពីតំរូវការសមាសធាតុនៃការថែទាំសុខភាពក្រោយពេលសម្រាលអំឡុងពេល២ថ្ងៃបន្ទាប់ ។ ចិតសិបប្រាំពីរភាគរយនៃស្ត្រីដែលបានវាស់សម្ពាធឈាម និងបានសួរពីការធ្លាក់ឈាមតាមទ្វារមាស ៥៧% បានសួរពីការធ្វើផែនការគ្រួសារ ៧៣%បានសួរពីតើអាចបត់ដើងតូច ឬគ្រប់គ្រងទឹកនោមបាន ៧៥% សួរថាមានការឈឺចាប់ជាមួយ ៤៧% នៃស្ត្រីបានទទួលបានការពិនិត្យសុខភាពទាំងប្រាំប្រភេទក្នុងអំឡុងពេល២ថ្ងៃបន្ទាប់សម្រាល ។

៩.៥.២ ការថែទាំសុខភាពទារកក្រោយពេលសម្រាល

ប្រូបាប៊ីលីតេនៃការស្លាប់ទារកទើបកើតមានខ្ពស់ ជាពិសេសក្នុងអំឡុងពេល ៤៨ ម៉ោងដំបូងបន្ទាប់ពីសម្រាលដែលធ្វើឱ្យការត្រួតពិនិត្យសុខភាពក្រោយសម្រាលនៅក្នុងរយៈពេលនេះមានសារៈសំខាន់ជាពិសេស។ ចិតសិបប្រាំពីរភាគ

រយនៃទារកទើបនឹងកើតនៅកម្ពុជាបានទទួលការពិនិត្យសុខភាពក្រោយសម្រាលក្នុងរយៈពេល ២ ថ្ងៃបន្ទាប់ពីសម្រាល។ ប្រាំភាគរយបានទទួលការត្រួតពិនិត្យសុខភាពក្រោយពេលសម្រាលក្នុងរយៈពេល ១ ម៉ោងបន្ទាប់ពីការសម្រាល និង ៤៨% បានទទួលការត្រួតពិនិត្យក្នុងរយៈពេល ១-៣ ម៉ោងបន្ទាប់ពីការសម្រាល។ ដប់ប្រាំបួនភាគរយនៃទារកទើបនឹងកើតមិនបានទទួលការពិនិត្យសុខភាពក្រោយសម្រាលទេ (តារាង ៩.១៤)។

ទម្រង់ការពិនិត្យសុខភាពទារកក្រោយពេលសម្រាលតាមថវិកាសេវាសុខាភិបាល

- ទារកទើបកើត បានសម្រាលនៅមូលដ្ឋានសុខាភិបាលទទួលបានការពិនិត្យសុខភាពក្រោយសម្រាលជាលើកដំបូងក្នុងរយៈពេល២ថ្ងៃបន្ទាប់មានអត្រាស្គាល់ទារកសម្រាលនៅកន្លែងផ្សេងទៀត (៧៨% ធៀប ៣៣%) (រូប ៩.៨) ។
- តាមរាជធានី ខេត្ត ភាគរយទារកទើបកើតបានទទួលការពិនិត្យសុខភាពក្រោយសម្រាលលើកដំបូងក្នុងរយៈពេល២ថ្ងៃបន្ទាប់មានអត្រាពី ៣៤% នៅខេត្តព្រះវិហារ ដល់ ៩៧%ខេត្តកែប ។

ប្រភេទអ្នកផ្តល់សេវា

ទារកក្នុងចំណោមបួននាក់ (៧៤%) បានទទួលការពិនិត្យសុខភាពក្រោយសម្រាលក្នុងអំឡុង២ថ្ងៃបន្ទាប់ ពីវេជ្ជបណ្ឌិត ឬគិលានុបដ្ឋាយិកា/ឆ្មប ខណៈ៣% ពីជំនួយការឆ្មប ។ ម្តែបីភាគរយនៃទារកទើបកើតមិនបានទទួលការពិនិត្យសុខភាពក្រោយពេលសម្រាលណាមួយអំឡុងពេល២ថ្ងៃបន្ទាប់ទេ (តារាង ៩.១៥) ។

ប្រភេទនៃការថែទាំ

តារាង ៩.១៦ បង្ហាញពីតំរូវការប្រភេទសេវាថែទាំសុខភាពក្រោយសម្រាលរួមមានប្រាំមុខងារដែលបានអនុវត្តក្នុងអំឡុងពេល២ថ្ងៃបន្ទាប់ពីសម្រាល ។ ចិតសិបប្រាំភាគរយទារកទើបកើតបានបានពិនិត្យទងផ្សិត ៦១% វាស់កម្តៅ និង ៩៨% បានឆ្លឹងទម្ងន់ ។ ការប្រឹក្សាអំពីការបំបៅកូនដោយទឹកដោះម្តាយក្រោយពេលសម្រាល គាំទ្រដល់ការបំបៅកូនដោយទឹកដោះម្តាយ ។ ការប្រឹក្សាការបំបៅកូនដោយទឹកដោះម្តាយតែមួយមុខ ប្រឹក្សាបំបៅដោះមុខទល់ សម្រួលទីតាំង និងក្រវ៉ាត់ទារក និងប្រឹក្សា និងគាំទ្រការបំបៅកូនដោយទឹកដោះតាមតម្រូវការ (WHO ២០១៨) ។ ហាសិបប្រាំមួយភាគរយនៃម្តាយ ទារកទើបកើតត្រូវបានប្រឹក្សាលើការបំបៅកូនដោយទឹកដោះម្តាយ និងការសង្កេតមើលការបំបៅកូនដោយទឹកដោះ។ លើសពីនេះទៀត ៦២% ប្រាប់ពីសញ្ញាគ្រោះថ្នាក់ និងសម្គាល់ទារកពេលមានរោគសញ្ញាត្រូវយកចិត្តទុកដាក់ជាបន្ទាន់។ ស្ទើរតែពាក់កណ្តាល (៤៨%) ទារកទើបកើតបានពិនិត្យមើលលើរោគសញ្ញាទាំងប្រាំក្នុងរយៈពេល ២ថ្ងៃបន្ទាប់ពីសម្រាល ។

៩.៥.៣ ការពិនិត្យសុខភាពក្រោយសម្រាលសម្រាប់ម្តាយ និងទារកទើបកើត

រាល់ការសម្រាល រយៈពេល ២ ឆ្នាំមុនអង្កេត ម្តាយ ៨៥% ទារកទើបកើត ៧៧% និង ៧៤% ទាំងម្តាយ និងទារកទើបកើតបានទទួលការពិនិត្យសុខភាពក្រោយសម្រាល/ក្រោយសម្រាលក្នុងរយៈពេល ២ ថ្ងៃបន្ទាប់ (តារាង ៩.១៧) ។ ១៣% ទាំងម្តាយ ឬទារកទើបកើតមិនបានទទួលការពិនិត្យសុខភាពក្រោយសម្រាលទេ ។

៩.៦ ការចូលរួមរបស់បុរសក្នុងការថែទាំសុខភាពម្តាយ

តារាង ៩.១៨ បង្ហាញពីតំរូវការស្តីពីការចូលរួមរបស់បុរសក្នុងការថែទាំសុខភាពមាតា ។ បុរសអាយុ ១៥-៤៩ឆ្នាំ មានកូនអាយុ ០-២ ឆ្នាំ ៩៣% បានរាយការណ៍ថាម្តាយកូនតូចបានពិនិត្យសុខភាពអំឡុងពេលពរពោះក្នុងរយៈពេល២ឆ្នាំមុនអង្កេត ។ ចំណោមបុរសដែលបានរាយការណ៍ថាម្តាយកូនតូចជាងគេបានពិនិត្យផ្ទៃពោះ ៩៥% គាត់មានវត្តមានក្នុងពេលនោះដែរ ។ សិបបួនភាគរយនៃបុរសរាយការណ៍ថាកូនបានសម្រាលនៅមូលដ្ឋានសុខាភិបាល ។ បុរសស្ទើរ

តែទាំងអស់ (៩៧%) ដែលរាយការណ៍ថាកូនតូចជាងគេបានសម្រាលនៅនៅមូលដ្ឋានសុខាភិបាល គឺគាត់បាននៅជាមួយអ្នកឡងពេលសម្រាល។

៩.៧ ការពិនិត្យមហារីកសុដន់ និងមាត់ស្បូន

ការពិនិត្យមហារីកសុដន់

ស្ត្រីត្រូវបានគេសួរថា តើវេជ្ជបណ្ឌិត ឬអ្នកផ្តល់សេវាថែទាំសុខភាពផ្សេងទៀតបានពិនិត្យសុដន់ដើម្បីពិនិត្យរកជំងឺមហារីកដែរឬទេ។ ការពិនិត្យអាចរួមបញ្ចូលទាំងការពិនិត្យសុដន់តាមគ្លីនិក អ្នកផ្តល់សេវាតាមមូលដ្ឋានសុខាភិបាល ប្រើដៃខ្លួនឯងដើម្បីដឹងថាមានអារម្មណ៍ថាមានដុំក ឬការផ្លាស់ប្តូរផ្សេងទៀត ឬការប្រើប្រាស់ឧបករណ៍វេជ្ជសាស្ត្រដើម្បីបង្កើតរូបភាពនៃជាលិកាសុដន់ ដូចជាម៉ូក្រាមជាដើម។

ការពិនិត្យមហារីកមាត់ស្បូន

ដើម្បីពិនិត្យមហារីកមាត់ស្បូន ស្ត្រីត្រូវបានសុំឱ្យដេកថ្លាដោយញែកជើងដាច់ពីគ្នា។ បន្ទាប់មកបុគ្គលិកសុខាភិបាលប្រើដក់ ឬ swab ដើម្បីប្រមូលសំណាកពីខាងក្នុង។ សំណាកត្រូវបានបញ្ជូនទៅមន្ទីរពិសោធន៍ដើម្បីធ្វើតេស្ត។ ការធ្វើតេស្តនេះហៅថាការធ្វើតេស្ត Pap smear ឬ human papillomavirus (HPV)។ វិធីសាស្ត្រមួយទៀតគឺការត្រួតពិនិត្យមើលឃើញដោយប្រើអាស៊ីតអាសេទិក (VIA) ។ ក្នុងការធ្វើតេស្តនេះ បុគ្គលិកសុខាភិបាលដាក់ទឹកខ្មេះលើមាត់ស្បូនដើម្បីមើលថាតើមានប្រតិកម្មឬអត់។ ស្ត្រីត្រូវបានគេសួរថាតើវេជ្ជបណ្ឌិត ឬអ្នកផ្តល់សេវាសុខាភិបាលផ្សេងទៀតធ្លាប់ធ្វើតេស្តរកជំងឺមហារីកមាត់ស្បូនដែរឬទេ។ ព័ត៌មានអំពីប្រភេទនៃការធ្វើតេស្តពិនិត្យមិនត្រូវបានប្រមូលទេ។

សម្រាប់៖ ស្ត្រីអាយុ ១៥-៤៩ឆ្នាំ

មានតែ ១១% ស្ត្រីអាយុ ១៥-៤៩ ឆ្នាំរាយការណ៍ថាបានពិនិត្យដោយវេជ្ជបណ្ឌិត ឬអ្នកផ្តល់សេវាថែទាំសុខភាពផ្សេងទៀតដើម្បីពិនិត្យមើលជំងឺមហារីកសុដន់ និង ១៥% បានរាយការណ៍ថាបានធ្វើតេស្តរកជំងឺមហារីកមាត់ស្បូន (តារាង ៩.១៩)។ ភាគរយស្ត្រីដែលបានទទួលការពិនិត្យជំងឺមហារីកសុដន់ និងមាត់ស្បូនជាទូទៅកើនឡើងជាមួយនឹងការកើនឡើងកម្រិតសិក្សាអប់រំ និងសន្ទស្សន៍បញ្ហាភាគទ្រព្យសម្បត្តិគ្រួសារ (តារាង ៩.១៩ និងរូប ៩.៩)។

រូប ៩.៩. ការពិនិត្យមហារីកសុដន់ និងមាត់ស្បូន តាមបញ្ហាភាគទ្រព្យសម្បត្តិ

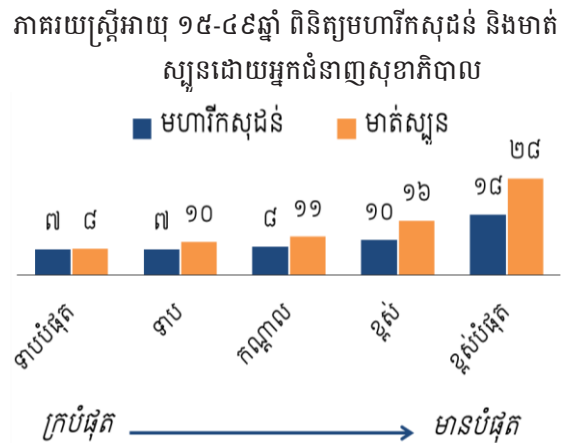

៩.៨ បញ្ហាទទួលបានសេវាថែទាំសុខភាព

បញ្ហាក្នុងការទទួលបានសេវាថែទាំសុខភាព

ស្ត្រីត្រូវបានសួរថាតើកត្តានីមួយៗខាងក្រោមគឺជាបញ្ហាធំក្នុងការស្វែងរកការពិគ្រោះ ឬការព្យាបាលសម្រាប់ខ្លួនគាត់ពេលឈឺ៖

- ទទួលបានការអនុញ្ញាតឱ្យទៅជួបគ្រូពេទ្យ
- ត្រូវការប្រាក់ដើម្បីទទួលបានជំនួយ ឬព្យាបាល
- ចម្ងាយផ្លូវទៅមូលដ្ឋានសុខាភិបាល
- មិនចង់ទៅម្នាក់ឯង

សម្រាប់៖ ស្ត្រីអាយុ ១៥-៤៩ឆ្នាំ

ហុកសិបភាគរយនៃស្ត្រីអាយុ ១៥-៤៩ ឆ្នាំ រាយការណ៍ថាយ៉ាងហោចណាស់មានបញ្ហាមួយក្នុងការទទួលបានសេវា ថែទាំសុខភាពសម្រាប់ខ្លួនឯង (តារាង ៩.២០) ។ បញ្ហាដែលបានលើកឡើងញឹកញាប់បំផុតក្នុងការទទួលបានការ ថែទាំសុខភាពគឺការត្រូវការប្រាក់សម្រាប់ប្រើក្បាល ឬការព្យាបាល (៥១%) និងមិនចង់ទៅតែម្នាក់ឯង (៣៥%)។ ស្ត្រីនៅ ជនបទរាយការណ៍ថា បញ្ហាយ៉ាងហោចណាស់មួយក្នុងការទទួលបានមូលដ្ឋានសេវាការថែទាំសុខភាព មានអត្រា (៦៨%) ខ្ពស់ជាងស្ត្រីនៅទីប្រជុំជន (៥០%)។

៩.៩ ចម្ងាយ និងមធ្យោបាយធ្វើដំណើរទៅកាន់មូលដ្ឋានសុខាភិបាល

ស្ត្រីបួននាក់ក្នុងចំណោមប្រាំនាក់រាយការណ៍ថាចំណាយពេលតិចជាង ៣០ នាទីដើម្បីធ្វើដំណើរទៅកាន់មូលដ្ឋានសុខា ភិបាលនៅជិតបំផុត និង ១៦% បាននិយាយថាត្រូវការពេលចន្លោះពី ៣០ នាទីទៅ ១ ម៉ោងដើម្បីធ្វើដំណើរទៅកាន់ មូលដ្ឋានសុខាភិបាលនៅជិតបំផុត (តារាង ៩.២១) ។ ស្ត្រីស្ទើរតែទាំងអស់ (៩៤%) ធ្វើដំណើរទៅកាន់មូលដ្ឋានសុខា ភិបាលនៅជិតបំផុតដោយប្រើយានជំនិះ ដូចជាម៉ូតូ/ឡានដឹកទំនិញ រថយន្តក្រុងសាធារណៈ ម៉ូតូ ឬ ម៉ូតូទឹកដើម។

តារាង ៩.១ ការថែទាំសុខភាពមុនពេលសម្រាល

ភាគរយស្ត្រីអាយុ ១៥-៤៩ ឆ្នាំមានកូនកើតរស់ និង/ឬកូនស្លាប់កើតក្នុងរយៈពេល ២ ឆ្នាំមុនអង្កេត តាមអ្នកផ្តល់ការសេវាថែទាំមុនពេលសម្រាល (ANC) អំឡុងពេលពរ ពោះសម្រាប់កូនកើតរស់ ឬកូនស្លាប់កើត ថ្មីចុងក្រោយ និងភាគរយដែលទទួលបានការថែទាំមុនពេលសម្រាលពីអ្នកជំនាញ សម្រាប់កូនកើតរស់ ឬកូនស្លាប់កើត តាម ចរិតលក្ខណៈអង្កេត កម្ពុជាឆ្នាំ ២០២១-២២

ចរិតលក្ខណៈអង្កេត	អ្នកផ្តល់សេវាការថែទាំមុនពេលសម្រាល					សរុប	ភាគរយទទួលបានការថែទាំមុនសម្រាលពីអ្នកផ្តល់សេវាដែលមានជំនាញ ^១	ចំនួនស្ត្រី
	វេជ្ជបណ្ឌិត	គិលានុបដ្ឋាយិកា/ធូប	ជំនួយការធូប	ធូបបុរាណ	មិនមានការថែទាំសុខភាពមុនសម្រាល			
កូនកើតរស់								
អាយុពេលមានកូន								
<២០	១១,៩	៨២,៧	៣,៦	០,២	១,៧	១០០,០	៩៨,១	២៦៨
២០-៣៤	១២,៣	៨៤,១	២,៥	០,០	១,១	១០០,០	៩៨,៩	២.៤៩១
៣៥-៤៩	១៣,៣	៨៣,៩	១,០	០,២	១,៦	១០០,០	៩៨,២	៤៩៥
លំដាប់កូន^២								
១	១៥,៩	៨០,៩	២,៥	០,១	០,៧	១០០,០	៩៩,៣	១.០៩៣
២-៣	១០,៨	៨៥,៥	២,៤	០,០	១,២	១០០,០	៩៨,៧	១.៨៤៦
៤-៥	១០,៥	៨៥,៤	១,៩	០,០	២,២	១០០,០	៩៧,៨	២៦៩
៦+	៦,៣	៨៥,០	០,៩	២,៣	៥,៥	១០០,០	៩២,១	៤៧
តំបន់								
ទីប្រជុំជន	២១,៧	៧៥,៨	១,៧	០,០	០,៨	១០០,០	៩៩,១	១.២៥២
ជនបទ	៦,៦	៨៩,១	២,៨	០,១	១,៤	១០០,០	៩៨,៥	២.០០៣
រាជធានី ខេត្ត								
បន្ទាយមានជ័យ	០,៨	៩៨,៤	០,០	០,០	០,៨	១០០,០	៩៩,២	១២៨
បាត់ដំបង	១៣,២	៨៥,៧	០,០	០,០	១,១	១០០,០	៩៨,៩	២១៦
កំពង់ចាម	៣,១	៩៤,៩	១,៣	០,០	០,៧	១០០,០	៩៩,៣	១៧៣
កំពង់ឆ្នាំង	០,០	៩៨,៨	០,០	០,០	១,២	១០០,០	៩៨,៨	១៣០
កំពង់ស្ពឺ	០,០	៩៨,៦	០,០	០,០	១,៤	១០០,០	៩៨,៦	១៧៣
កំពង់ធំ	៣,៥	៩៣,១	១,៦	០,០	១,៧	១០០,០	៩៨,៣	១៦៤
កំពត	២៩,៦	៦៣,៨	៤,៣	១,៦	០,៨	១០០,០	៩៧,៦	១៣០
កណ្តាល	២៥,៦	៧២,២	១,៥	០,០	០,៦	១០០,០	៩៩,៤	២៥៥
កោះកុង	៣,៣	៩០,២	០,៧	០,០	៥,៨	១០០,០	៩៤,២	២៨
ក្រចេះ	៣,៩	៩២,៥	០,០	០,០	៣,៥	១០០,០	៩៦,៥	៨៨
មណ្ឌលគីរី	០,៥	៩៥,៩	១,១	០,០	២,៤	១០០,០	៩៧,៦	២៣
ភ្នំពេញ	៣៦,៦	៦១,០	១,២	០,០	១,១	១០០,០	៩៨,៩	៤៦២
ព្រះវិហារ	១,៨	៦២,០	៣៤,២	០,៦	១,៤	១០០,០	៩៨,០	៦០
ព្រៃវែង	១៣,១	៨៦,៣	០,៦	០,០	០,០	១០០,០	១០០,០	២៣៧
ពោធិសាត់	១,០	៨៨,៩	៨,៩	០,០	១,២	១០០,០	៩៨,៨	៧៩
រតនគិរី	២,៩	៩១,៣	១,៤	០,០	៤,៤	១០០,០	៩៥,៦	៥៥
សៀមរាប	២,២	៩៧,៨	០,០	០,០	០,០	១០០,០	១០០,០	២៤៦
ព្រះសីហនុ	២៥,២	៧៣,៣	០,៦	០,០	០,៩	១០០,០	៩៩,១	៤៤
ស្ទឹងត្រែង	០,៧	៩៥,៧	០,៥	០,៥	២,៧	១០០,០	៩៦,៨	៤១
ស្វាយរៀង	៣,១	៧៧,៤	១៨,៥	០,០	១,១	១០០,០	៩៨,៩	១៣២
តាកែវ	១៣,៧	៨៣,៧	០,៧	០,០	១,៩	១០០,០	៩៨,១	១៨៧
ឧត្តរមានជ័យ	១,០	៩៨,២	០,០	០,០	០,៨	១០០,០	៩៩,២	៤៣
កែប	១,១	៩៦,៣	២,០	០,០	០,៦	១០០,០	៩៩,៤	៩
ប៉ៃលិន	៥,២	៩៣,០	០,៨	០,០	១,១	១០០,០	៩៨,៩	១៦
ត្បូងឃ្មុំ	២,៥	៩៥,៣	០,០	០,០	២,២	១០០,០	៩៧,៨	១៣៨

មិនបានចូលរៀន	៦,១	៨៧,០	២,៣	០,៣	៤,៣	១០០,០	៩៥,៤	៣៤៦
បឋមសិក្សា	៨,៩	៨៧,៤	២,៣	០,០	១,២	១០០,០	៩៨,៧	១.២៨០
មធ្យមសិក្សា	១៣,០	៨៣,៩	២,៦	០,១	០,៥	១០០,០	៩៩,៤	១.៤០៦
ខ្ពស់ជាងមធ្យមសិក្សា	៣៨,៤	៦០,១	១,១	០,០	០,៥	១០០,០	៩៩,៥	២២៤
សន្ទស្សន៍បញ្ជាក់ទ្រព្យសម្បត្តិ								
ទាបបំផុត	២,៦	៩១,៦	៣,២	០,៣	២,៣	១០០,០	៩៧,៤	៦៧០
ទាប	៤,៩	៩១,៥	២,៤	០,០	១,២	១០០,០	៩៨,៨	៦៣៩
កណ្តាល	១០,២	៨៥,៨	២,៧	០,១	១,១	១០០,០	៩៨,៨	៦៤១
ខ្ពស់	១២,៧	៨៤,៩	១,៤	០,០	១,១	១០០,០	៩៨,៩	៦៩៩
ខ្ពស់បំផុត	៣៣,៣	៦៤,៥	២,០	០,០	០,២	១០០,០	៩៩,៨	៦០៥
សរុប	១២,៤	៨៤,០	២,៣	០,១	១,២	១០០,០	៩៨,៧	៣.២៥៤
កូនស្លាប់កើត								
សរុប	*	*	*	*	*	១០០,០	*	១០
កូនកើតរស់ និងកូនស្លាប់កើត ^m								
សរុប	១២,៤	៨៤,០	២,៣	០,១	១,២	១០០,០	៩៨,៧	៣.២៦២

កំណត់សម្គាល់ ៖ ប្រសិនបើប្រភព ការថែទាំមុនពេលសម្រាល ច្រើនជាងមួយត្រូវបានលើកឡើង មានតែអ្នកផ្តល់សេវាដែលមានគុណវុឌ្ឍិខ្ពស់បំផុតប៉ុណ្ណោះដែលត្រូវបានពិចារណានៅក្នុងតារាងនេះ។ សញ្ញាផ្តោយបង្ហាញថាតួលេខមួយគឺផ្អែកលើករណីដែលគ្មានមេគុណតិចជាង ២៥ និងត្រូវបានលុបចោល ។

១ អ្នកផ្តល់សេវាដែលមានជំនាញរួមមាន វេជ្ជបណ្ឌិត, គិលានុបដ្ឋាយិកា/ធូប និងជំនួយការធូប

២ លំដាប់កូនរស់ដើរលើលំដាប់នៃកំណើតក្នុងចំណោមកូនកើតរស់អ្នកឆ្លើយតប។

៣ សម្រាប់ស្ត្រីមានទាំងកូនកើតរស់ និងកូនស្លាប់កើតក្នុងរយៈពេល ២ ឆ្នាំមុនអង្កេត ទិន្នន័យត្រូវបានគណនាសម្រាប់តែការកើតចុងក្រោយបំផុតប៉ុណ្ណោះ។

តារាង ៩.២ ចំនួន និងពេលវេលា ការពិនិត្យសុខភាពមនុស្សម្រាល លើកដំបូង

ភាគរយស្ត្រីអាយុ ១៥-៤៩ ឆ្នាំមានកូនកើតរស់ និង/ឬកូនស្លាប់កើតក្នុងរយៈពេល ២ ឆ្នាំមុនអង្កេតតាម ចំនួនដងការពិនិត្យសុខភាពមនុស្សម្រាល(ANC) អំឡុងពេលពេលពោះសម្រាប់កូនកើតរស់ ឬកូនស្លាប់កើត ចុងក្រោយបំផុត ពេលទៅពិនិត្យលើកដំបូង ក្នុងចំណោមស្ត្រីដែលមានការពិនិត្យសុខភាពមនុស្សម្រាល ចំនួនខែមានផ្ទៃពោះជាមធ្យមបានទៅពិនិត្យលើកដំបូង តាមចរិតលក្ខណៈអង្កេត កម្ពុជាឆ្នាំ ២០២១-២២

ចរិតលក្ខណៈអង្កេត	ចំនួនដងការពិនិត្យសុខភាពមនុស្សម្រាល					ការពិនិត្យ ចំនួនខែមានផ្ទៃពោះបានទៅពិនិត្យសុខភាពលើកដំបូង					ចំនួនខែជាមធ្យមមានផ្ទៃពោះបានទៅពិនិត្យសុខភាពមនុស្សម្រាលលើកដំបូង		
	មិនបានពិនិត្យ					មិនបានពិនិត្យសុខភាពមនុស្សម្រាលលើស្ត្រី					មិនបានពិនិត្យសុខភាពមនុស្សម្រាលលើស្ត្រី		
	១	២-៣	៤-៧	៨+	មិនដឹង	សរុប	ដង	សម្រាល	<៤	៤-៦	៧+	សរុប	ចំនួនស្ត្រី
អាយុពេលមានកូន													
<២០	១,៧	០,៦	១៥,៤	៦២,៦	១៩,៨	០,០	១០០,០	៨២,៣	១,៧	១,៣	១០០,០	២៦៨	២,៦
២០-៣៤	១,១	០,៩	១០,១	៥៧,៥	៣០,៣	០,២	១០០,០	៨៧,៨	១,១	១,៧	១០០,០	២,៤៩១	២,១
៣៥-៤៩	១,៦	២,៨	១៦,៥	៦០,២	១៨,៩	០,០	១០០,០	៧៩,១	១,៦	២,១	១០០,០	៤៩៥	២,៧
លំដាប់កូន^១													
១	០,៧	០,៩	១០,០	៥៧,០	៣១,២	០,២	១០០,០	៨៨,៣	០,៧	១,៧	១០០,០	១,០៩៣	២,២
២-៣	១,២	១,១	១០,៥	៥៩,៩	២៧,២	០,១	១០០,០	៨៧,១	១,២	១,៥	១០០,០	១,៤៤៦	២,១
៤-៥	២,២	២,០	២១,៤	៥៤,១	២០,៣	០,០	១០០,០	៧៤,៤	២,២	១,៧	១០០,០	២៦៩	២,៩
៦+	៥,៥	៣,៣	៣១,០	៤៩,៧	១០,៥	០,០	១០០,០	៦០,២	៥,៥	៨,៨	១០០,០	៤៧	៣,៧
តំបន់													
ទីប្រជុំជន	០,៨	០,៦	៧,២	៥៤,៣	៣៧,០	០,០	១០០,០	៩១,៣	០,៨	១,៥	១០០,០	១,២៥២	២,០
ជនបទ	១,៤	១,៤	១៤,២	៦០,៩	២១,៩	០,២	១០០,០	៨២,៨	១,៤	១,៨	១០០,០	២,០០៣	២,៣
ពណ៌ស្បែកខ្មៅ													
បន្ទាយមានជ័យ	០,៨	១,០	១៣,២	៥២,៩	៣២,០	០,០	១០០,០	៨៤,៩	០,៨	១,៣	១០០,០	១២៨	២,៦
បាត់ដំបង	១,១	០,៧	៤,៤	៤៩,៩	៤៣,៩	០,០	១០០,០	៩៣,៨	១,១	០,០	១០០,០	២១៦	២,២
កំពង់ចាម	០,៧	០,០	៥,៧	៥៩,៨	៣៣,៩	០,០	១០០,០	៩៣,៧	០,៧	១,៥	១០០,០	១៧៣	២,៣
កំពង់ឆ្នាំង	១,២	១,១	១៤,៩	៦៧,៧	១៥,១	០,០	១០០,០	៨២,៨	១,២	១,៧	១០០,០	១៣០	២,៤
កំពង់ស្ពឺ	១,៤	២,១	១១,០	៦០,១	២៥,៤	០,០	១០០,០	៨៥,៥	១,៤	៣,០	១០០,០	១៧៣	១,៩
កំពង់ធំ	១,៧	១,២	១៧,៣	៦៥,០	១៤,៨	០,០	១០០,០	៧៩,៨	១,៧	២,០	១០០,០	១៦៤	២,៤
កំពត	០,៨	០,០	៧,២	៦៥,០	២៦,៩	០,០	១០០,០	៩១,៩	០,៨	០,៨	១០០,០	១៣០	២,២
កណ្តាល	០,៦	២,២	១០,១	៥១,៨	៣៥,៣	០,០	១០០,០	៨៧,១	០,៦	០,០	១០០,០	២៥៥	២,៤
កោះកុង	៥,៨	២,១	១៦,២	៦៤,៧	១១,២	០,០	១០០,០	៧៥,៩	៥,៨	១,០	១០០,០	២៨	២,៦
ក្រចេះ	៣,៥	១០,០	១៩,២	៦៦,០	១,២	០,០	១០០,០	៦៧,២	៣,៥	៦,១	១០០,០	៨៨	២,៧
មណ្ឌលគីរី	២,៤	៣,៨	១៨,០	៥៧,១	១៨,៧	០,០	១០០,០	៧៥,៨	២,៤	២,៦	១០០,០	២៣	២,៣
ភ្នំពេញ	១,១	០,០	៦,៦	៥៣,៥	៣៨,៧	០,០	១០០,០	៩២,៣	១,១	៣,៣	១០០,០	៤៦២	១,៩
ព្រះវិហារ	១,៤	២,០	៣៦,៩	៥១,២	៨,៤	០,០	១០០,០	៥៩,៦	១,៤	២,៦	១០០,០	៦០	២,១

តារាង ៩.៣.១ សមាសធាតុការថែទាំសុខភាពមុនពេលសម្រាលក្នុងចំណោមស្ត្រីទទួលបានសេវាការពិនិត្យសុខភាពមុនពេលសម្រាល

ចំណោមស្ត្រីអាយុ ១៥-៤៩ឆ្នាំ បានទទួលការពិនិត្យសុខភាពមុនពេលសម្រាលសម្រាប់កូនកើតរស់ និង/ឬកូនស្លាប់កើតចុងក្រោយក្នុងរយៈពេល២ឆ្នាំមុនអង្កេត ភាគរយបានទទួលសេវាថែទាំសុខភាពមុនពេលសម្រាលជាក់លាក់ពីអ្នកផ្តល់សេវាផ្នែកសុខាភិបាលសម្រាប់កូនកើតរស់ និង/ឬកូនស្លាប់កើត តាមចរិតលក្ខណៈអង្កេត កម្ពុជាឆ្នាំ ២០២១-២២

ចរិតលក្ខណៈអង្កេត	វាស់សម្ពាធលាម	ពិនិត្យទឹកនោម	ពិនិត្យឈាម	ស្តាប់ចង្វាក់បេះដូងទារក		ដំបូន្មានអាហាររូបត្ថម្ភ	ដំបូន្មានការបំបៅដោះ	សួរពីការធ្លាក់ឈាម	ដំបូន្មានពីការដាក់បារី ឬ ផឹកស្រា ឬ ប្រើប្រាស់ថ្នាំ ប្លីងទ័ងទ័ង	ប្រាប់ពីពេលវេលាកូនត្រូវសម្រាល	ប្រុងប្រយ័ត្នពីចលនាទារក	ចំនួនស្ត្រីបានទទួល (ANC)
				កូនកើតរស់	កូនស្លាប់កើតចុងក្រោយក្នុងរយៈពេល២ឆ្នាំមុនអង្កេត							
អាយុពេលមានកូន												
<២០	៩៧,៧	៧២,៧	៨៧,៦	៩៨,៧	៨៦,៦	៨១,៧	៧៥,២	៨៩,៦	៩៧,៧	៩៥,៥	៩១,០	២៦៤
២០-៣៤	៩៩,០	៧៦,៥	៨៨,២	៩៧,៦	៩១,៨	៨៣,៧	៨០,៧	៩៧,០	៩៨,២	៩៧,០	៩៣,១	២.៤៦៤
៣៥-៤៩	៩៧,៧	៧៣,៤	៨៨,៩	៩៧,៩	៩០,០	៨១,២	៧៨,៨	៨២,៧	៩៧,១	៩៥,៣	៩២,១	៤៨៧
លំដាប់កូន^១												
១	៩៨,២	៧៧,០	៨៧,៥	៩៧,៧	៩០,៧	៨២,៤	៧៨,២	៨៨,១	៩៧,៤	៩៦,៧	៩៣,៩	១.០៨៥
២-៣	៩៩,១	៧៥,៥	៨៨,៩	៩៧,៨	៩១,៦	៨៣,៩	៨១,៤	៨៦,៣	៩៨,៤	៩៦,៨	៩២,៦	១.៨២៣
៤-៥	៩៧,៧	៧៣,០	៨៧,៦	៩៧,២	៩០,០	៨១,៣	៧៧,៤	៨១,៧	៩៧,២	៩៤,៨	៨៩,៩	២៦៣
៦+	៩៩,៥	៧០,០	៨៥,៧	៩៧,២	៨៦,៧	៨៣,៨	៧៦,៣	៨៦,៩	៩៧,៧	៩៨,៦	៩១,៣	៤៥
តំបន់												
ទីប្រជុំជន	៩៨,៨	៨០,២	៩១,២	៩៧,៦	៩០,៩	៨១,៦	៨៣,៧	៨៧,០	៩៨,៥	៩៧,២	៩៣,៧	១.២៤១
ជនបទ	៩៨,៦	៧២,៨	៨៦,៤	៩៧,៨	៩១,២	៨៤,២	៧៧,៥	៨៦,២	៩៧,៦	៩៦,៣	៩២,២	១.៩៧៤
រាជធានី ខេត្ត												
បន្ទាយមានជ័យ	៩៨,៦	៨៩,៥	៩៩,១	៩៩,៤	៩៥,១	៩០,៦	៨៧,៣	៩១,១	១០០,០	៩៧,៥	៩៧,១	១២៧
បាត់ដំបង	១០០,០	៩៥,៨	៩២,៧	៩៩,២	៨៩,០	៨៧,៧	៧៩,០	៩៣,២	១០០,០	៩៧,៣	៩៤,១	២១៤
កំពង់ចាម	៩៩,៣	៧៩,៣	៩២,៧	៩៨,៦	៩៧,៨	៨៦,០	៧៤,៥	៩១,២	៩៨,៦	៩៥,៨	៩៥,៣	១៧២
កំពង់ឆ្នាំង	១០០,០	៦២,០	៨៧,១	៩៨,៧	៩៧,៣	៨៩,០	៨៥,២	៩៤,២	៩៨,២	៩៥,៥	៨៨,៧	១២៩
កំពង់ស្ពឺ	៩៩,២	៨៣,៩	៩២,៩	១០០,០	៩៣,៩	៩៧,១	៨៥,៣	៩៤,៧	៩៧,៧	៩៧,០	៩៧,២	១៧០
កំពង់ធំ	៩៨,៦	៤៩,៩	៨១,១	៩៧,២	៩៣,៤	៧៧,៧	៧២,៣	៨៨,៤	៩៦,៤	៩២,៦	៩១,៨	១៦១
កំពត	១០០,០	៧៧,១	៨១,៩	៩៥,៥	៧៩,៨	៨៥,៤	៦៨,៨	៧៥,៨	៩៧,៥	៩៦,៩	៨១,១	១២៩
កណ្តាល	៩៦,៦	៥៥,៥	៧៧,៩	៩៣,១	៨៣,៨	៦១,២	៦៨,៧	៧៥,១	៩២,៥	៩០,២	៨០,០	២៥៣
កោះកុង	១០០,០	៨៦,៦	៩៣,០	១០០,០	១០០,០	៩៨,៥	៩៤,៩	៩៨,៧	១០០,០	១០០,០	៩៩,៥	២៦
ក្រចេះ	៩៧,២	៨៧,០	៩១,៥	៩៤,៩	៩០,៨	៧៩,៨	៨៧,៧	៩១,៧	៩៦,៥	៩៨,២	៩៥,៧	៨៥
មណ្ឌលគីរី	៩៩,០	៦៩,១	៧២,៨	៩៨,៦	៨១,០	៨១,០	៨១,៣	៨២,៣	៩៦,៩	៩៣,៩	៩០,៨	២២
ភ្នំពេញ	៩៩,១	៨៨,៧	៩៥,៧	៩៨,៩	៩៣,៣	៨៤,០	៩០,៤	៨៧,៣	១០០,០	៩៩,៥	៩៨,៧	៤៥៦
ព្រះវិហារ	៩៨,០	៦៦,៧	៧៥,៧	៩១,៨	៨៣,៣	៨៣,៤	៦៦,៦	៧៣,៤	៩៦,៦	៩៥,៨	៨៣,៥	៥៩
ព្រៃវែង	៩៨,៧	៦៣,២	៦៥,៤	៩៨,៣	៨៨,៥	៧៧,៣	៧៦,៩	៧៦,០	៩៧,១	៩៩,៤	៩៣,៤	២៣៧
ពោធិ៍សាត់	៩៨,៤	៩២,៨	៩៨,៨	១០០,០	៩៥,៥	៩៨,៦	៨៨,៨	៩៧,៥	១០០,០	១០០,០	៩៧,៣	៧៨
រតនគិរី	៩៦,០	៧២,២	៧៩,៤	៩៧,៥	៨០,៦	៧៥,៤	៧៨,៧	៨០,១	៩៤,២	៩៣,៧	៨៣,១	៥២
សៀមរាប	១០០,០	៩៤,៨	៩៧,២	៩៩,២	៩៤,២	៩៣,៣	៨៨,៨	៩៥,៣	១០០,០	៩៩,៥	៩៨,១	២៤៦
ព្រះសីហនុ	៩៨,៤	៧៥,៣	៨៣,៩	៩៧,០	៩៥,២	៨៩,៥	៨២,៦	៩៤,៧	៩៨,៨	១០០,០	៩៤,៨	៤៣
ស្ទឹងត្រែង	៩៥,៤	៤៩,២	៧០,៦	៨៩,៧	៨៩,០	៨១,០	៧៥,៤	៧៨,២	៨៩,៦	៩១,០	៩០,០	៤០
ស្វាយរៀង	១០០,០	៤៤,២	៨៦,៥	៩៨,៤	៨៩,៩	៧៦,៧	៦៧,២	៨៧,៧	៩៨,៨	១០០,០	៩៤,៤	១៣១
តាកែវ	១០០,០	៨៧,០	៩៥,៩	៩៦,៩	៩៦,២	៨៤,៣	៨៤,០	៨២,៦	៩៨,៧	៩៧,១	៩៤,៦	១៨៤
ឧត្តរមានជ័យ	១០០,០	៥៦,៨	៩១,៦	៩៦,០	៦៩,២	៤២,៣	៥៦,៤	៦៣,៩	៩៩,២	៨១,៤	៧៩,០	៤៣
កែប	១០០,០	៩៨,២	១០០,០	៩៨,៨	៩៨,២	៩៧,២	៩៧,០	៩៨,៤	១០០,០	១០០,០	៩៨,៩	៩

ប៊ែរលីន	៩៥,៥	៥៤,១	៩៤,៧	៩៨,៨	៩៤,៥	៨០,២	៨៨,៣	៨៨,៣	៩៨,២	៩៨,៨	៩៣,៨	១៦
ត្បូងឃ្មុំ	៩៧,៥	៥៧,១	៩១,៧	៩៨,៤	៩០,៤	៨៦,៧	៦៩,៤	៨៤,៥	៩៧,១	៩២,៥	៨៩,៩	១៣៥
កម្រិតសិក្សាអប់រំ												
មិនបានចូលរៀន	៩៦,៧	៧៤,៣	៨៤,៨	៩៧,៦	៨៧,៨	៨២,៧	៧៥,៣	៨៥,៥	៩៧,៤	៩៣,២	៩២,៤	៣៣១
បឋមសិក្សា	៩៨,៥	៧២,៨	៨៧,៣	៩៧,៨	៩០,២	៨២,៤	៨០,៥	៨៦,០	៩៧,៥	៩៦,៤	៩១,១	១.២៦៤
មធ្យមសិក្សា	៩៩,១	៧៧,០	៨៨,៨	៩៧,៧	៩២,៣	៨២,៨	៧៩,២	៨៧,២	៩៨,៤	៩៧,៣	៩៣,៧	១.៣៩៨
ខ្ពស់ជាងមធ្យមសិក្សា	១០០,០	៨៦,៥	៩៥,៨	៩៧,៣	៩៣,៥	៩១,១	៨៧,៥	៨៦,៨	៩៨,៣	៩៨,៦	៩៦,៨	២២២
សន្ទស្សន៍បញ្ជាក់ទ្រព្យសម្បត្តិ												
ទាបបំផុត	៩៧,៧	៧១,៣	៨៥,៧	៩៧,០	៩២,០	៨៦,២	៧៦,០	៨៨,៧	៩៦,៨	៩៥,២	៩១,២	៦៥៥
ទាប	៩៩,៧	៧៣,១	៨៧,៩	៩៨,០	៩១,៦	៨៥,៨	៧៩,០	៨៦,៤	៩៨,៨	៩៥,៧	៩២,៩	៦៣១
កណ្តាល	៩៨,៥	៧៤,០	៨៦,០	៩៧,២	៩០,៦	៧៩,៧	៧៦,៦	៨៦,២	៩៨,៤	៩៧,៨	៩២,៩	៦៣៤
ខ្ពស់	៩៧,៧	៧៥,៧	៨៧,៨	៩៧,៧	៩១,៤	៨២,៤	៨២,៣	៨៦,៤	៩៧,១	៩៦,០	៩១,៦	៦៩២
ខ្ពស់បំផុត	១០០,០	៨៥,០	៩៤,៤	៩៨,៧	៨៩,៨	៨១,៧	៨៥,៩	៨៤,៨	៩៨,៨	៩៨,៥	៩៥,៦	៦០៣
សរុប	៩៨,៧	៧៥,៧	៨៨,៣	៩៧,៧	៩១,១	៨៣,២	៧៩,៩	៨៦,៥	៩៨,០	៩៦,៦	៩២,៨	៣.២១៦

កូនស្លាប់កើត

សរុប	*	*	*	*	*	*	*	*	*	*	*	១០០,០	១០
------	---	---	---	---	---	---	---	---	---	---	---	-------	----

កូនកើតរស់ និងកូនស្លាប់កើត^២

សរុប	៩៨,៧	៧៥,៧	៨៨,៣	៩៧,៧	៩១,១	៨៣,២	៨០,០	៨៦,៥	៩៨,០	៩៦,៦	៩២,៨	៣.២២៣
------	------	------	------	------	------	------	------	------	------	------	------	-------

កំណត់សម្គាល់៖ ភាគីបែងចែកសម្រាប់តារាងនេះរួមមានស្ត្រីទាំងអស់មានកូនកើតក្នុងរយៈពេល ២ ឆ្នាំមុនអង្កេត ដែលបានទទួលការវិនិច្ឆ័យសុខភាពមុនពេលសម្រាល(ANC) ។ សញ្ញាផ្តោយបង្ហាញថាតួលេខមួយគឺផ្អែកលើករណីដែលមិនមានមេគុណតិចជាង ២៥ ហើយត្រូវបានលុបចោល ។

១ លំដាប់កូនសំដៅលើលំដាប់នៃកំណើតក្នុងចំណោមកូនកើតរស់អ្នកឆ្លើយតប។

២ សម្រាប់ស្ត្រីមានទាំងកូនកើតរស់ និងកូនស្លាប់កើតក្នុងរយៈពេល ២ ឆ្នាំមុនអង្កេត ទិន្នន័យត្រូវបានគណនាសម្រាប់តែការកើតចុងក្រោយបំផុតប៉ុណ្ណោះ។

តារាង ៩.៣.២ សមាសធាតុការថែទាំសុខភាពមុនពេលសម្រាលក្នុងចំណោមស្ត្រី

ចំណោមស្ត្រីអាយុ ១៥-៤៩ឆ្នាំ មានកូនកើតរស់ និង/ឬកូនស្លាប់កើតក្នុងរយៈពេល២ឆ្នាំមុនអង្កេត ភាគរយបានទទួលសេវាថែទាំសុខភាពមុនពេលសម្រាលជាក់លាក់ពីអ្នកផ្តល់សេវាផ្នែកសុខាភិបាលសម្រាប់កូនកើតរស់ និង/ឬកូនស្លាប់កើត តាមចរិតលក្ខណៈអង្កេត កម្ពុជាឆ្នាំ ២០២១-២២

ចរិតលក្ខណៈអង្កេត	ភាគរយទទួលបានសេវាកម្មជាក់លាក់អំឡុងពេលទៅពិនិត្យសុខភាពមុនពេលសម្រាលពីអ្នកផ្តល់សេវាសុខាភិបាលសម្រាប់កូនកើតរស់ ឬកូនស្លាប់កើតចុងក្រោយ											ចំនួនស្ត្រីមានកូនកើតរស់ឬស្លាប់កើតក្នុងរយៈពេល២ឆ្នាំមុនអង្កេត
	វាស់សម្ភារឈាម	ពិនិត្យទឹកនោម	ពិនិត្យឈាម	ស្តាប់ចង្វាក់បេះដូងទារក	ជំបូន្មានអាហាររូបត្ថម្ភ	ជំបូន្មានការបំបៅដោះ	សួរពីការធ្លាក់ឈាម	ជំបូន្មានការដឹកស្រាប៊ូ ឬប្រើប្រាស់ថ្នាំ	ប្រាប់ពីពេលវេលាកូនត្រូវសម្រាល	ប្រុងប្រយ័ត្នពីចលនាទារក	កូនកើតរស់	

អាយុពេលមានកូន

<២០	៩៦,១	៧១,៥	៨៦,២	៩៧,១	៨៥,១	៨០,៣	៧៣,៩	៨៨,១	៩៦,០	៩៣,៩	៨៩,៥	២៦៨
២០-៣៤	៩៧,៩	៧៥,៧	៨៧,៣	៩៦,៥	៩០,៨	៨២,៩	៧៩,៨	៨៦,០	៩៧,១	៩៦,០	៩២,១	២.៤៩១
៣៥-៤៩	៩៦,១	៧២,៣	៨៧,៥	៩៦,៤	៨៨,៦	៧៩,៩	៧៧,៥	៨១,៤	៩៥,៦	៩៣,៨	៩០,៧	៤៩៥

លំដាប់កូន^១

១	៩៧,៥	៧៦,៤	៨៦,៩	៩៧,១	៩០,១	៨១,៩	៧៧,៧	៨៧,៥	៩៦,៨	៩៦,០	៩៣,២	១.០៩៣
២-៣	៩៧,៩	៧៤,៥	៨៧,៨	៩៦,៦	៩០,៥	៨២,៨	៨០,៤	៨៥,២	៩៧,២	៩៥,៦	៩១,៤	១.៨៤៦
៤-៥	៩៥,៥	៧១,៤	៨៥,៧	៩៥,១	៨៨,០	៧៩,៥	៧៥,៧	៧៩,៩	៩៥,១	៩២,៧	៨៧,៩	២៦៩
៦+	៩៣,៩	៦៦,១	៨០,៩	៩១,៨	៨១,៩	៧៩,២	៧២,១	៨២,០	៩២,៣	៩៣,២	៨៦,៣	៤៧

តំបន់

ទីប្រជុំជន	៩៨,០	៧៩,៦	៩០,៥	៩៦,៧	៩០,១	៨០,៩	៨៣,០	៨៦,៣	៩៧,៧	៩៦,៤	៩២,៩	១.២៥២
ជនបទ	៩៧,២	៧១,៨	៨៥,២	៩៦,៤	៨៩,៩	៨៣,០	៧៦,៥	៨៥,០	៩៦,២	៩៤,៩	៩០,៩	២.០០៣

រាជធានី ខេត្ត

បន្ទាយមានជ័យ	៩៧,៩	៨៨,៨	៩៨,៣	៩៨,៦	៩៤,៣	៨៩,៩	៨៦,៦	៩០,៤	៩៩,២	៩៦,៨	៩៦,៣	១២៨
បាត់ដំបង	៩៨,៩	៩៤,៧	៩១,៧	៩៨,១	៨៨,០	៨៦,៧	៧៨,១	៩២,១	៩៨,៩	៩៦,២	៩៣,១	២១៦
កំពង់ចាម	៩៨,៦	៧៨,៧	៩២,១	៩៧,៩	៩៧,២	៨៥,៤	៧៤,០	៩០,៦	៩៨,០	៩៥,២	៩៤,៦	១៧៣
កំពង់ឆ្នាំង	៩៨,៨	៦១,៣	៨៦,០	៩៧,៥	៩៦,២	៨៧,៩	៨៤,១	៩៣,០	៩៧,០	៩៤,៤	៨៧,៦	១៣០
កំពង់ស្ពឺ	៩៧,៨	៨២,៧	៩១,៧	៩៨,៦	៩២,៦	៩៥,៨	៨៤,១	៩៣,៥	៩៦,៣	៩៥,៧	៩៥,៨	១៧៣
កំពង់ធំ	៩៣,០	៤៩,១	៧៩,៧	៩៥,៥	៩១,៨	៧៦,៣	៧១,១	៨៦,៨	៩៤,៧	៩១,០	៩០,២	១៦៤
កំពត	៩៩,២	៧៦,៥	៨១,២	៩៤,៧	៧៩,២	៨៤,៧	៦៨,២	៧៥,២	៩៦,៧	៩៦,១	៨០,៤	១៣០
កណ្តាល	៩៦,០	៥៥,២	៧៧,៥	៩២,៦	៨៣,៣	៦០,៨	៦៨,៣	៧៤,៧	៩១,៩	៨៩,៧	៧៩,៥	២៥៥
កោះកុង	៩៤,២	៨១,៦	៨៧,៥	៩៤,២	៩៤,២	៩២,៧	៨៩,៤	៩៣,០	៩៤,២	៩៤,២	៩៣,៧	២៨
ក្រចេះ	៩៣,៧	៨៣,៩	៨៨,២	៩១,៦	៨៧,៥	៧៧,០	៨៤,៦	៨៨,៤	៩៣,០	៩៤,៧	៩២,៣	៨៨
មណ្ឌលគីរី	៩៦,៦	៦៧,៤	៧១,១	៩៦,២	៧៩,១	៧៩,០	៧៩,៣	៨០,៣	៩៤,៥	៩១,៦	៨៨,៥	២៣
ភ្នំពេញ	៩៨,០	៨៧,៧	៩៤,៦	៩៧,៧	៩២,២	៨៣,១	៨៩,៤	៨៦,៣	៩៨,៩	៩៨,៤	៩៧,៥	៤៦២
ព្រះវិហារ	៩៦,៦	៦៥,៨	៧៤,៧	៩០,៦	៨២,១	៨២,២	៦៥,៦	៧២,៤	៩៥,២	៩៤,៥	៨២,៤	៦០
ព្រៃវែង	៩៨,៧	៦៣,២	៦៥,៤	៩៨,៣	៨៨,៥	៧៧,៣	៧៦,៩	៧៦,០	៩៧,១	៩៩,៤	៩៣,៤	២៣៧
ពោធិសាត់	៩៧,២	៩១,៧	៩៧,៧	៩៨,៨	៩៤,៤	៩៧,៤	៨៧,៨	៩៦,៤	៩៨,៨	៩៨,៨	៩៦,២	៧៩
រតនគិរី	៩១,៧	៦៩,០	៧៥,៩	៩៣,២	៧៧,១	៧២,១	៧៥,២	៧៦,៥	៩០,១	៨៩,៥	៧៩,៤	៥៥
សៀមរាប	១០០,០	៩៤,៨	៩៧,២	៩៩,២	៩៤,២	៩៣,៣	៨៨,៨	៩៥,៣	១០០,០	៩៩,៥	៩៨,១	២៤៦
ព្រះសីហនុ	៩៧,៦	៧៤,៧	៨៣,២	៩៦,១	៩៤,៤	៨៨,៧	៨១,៩	៩៣,៩	៩៧,៩	៩៩,១	៩៤,០	៤៤
ស្ទឹងត្រែង	៩២,៩	៤៧,៩	៦៨,៧	៨៧,៣	៨៦,៦	៧៨,៩	៧៣,៤	៧៦,២	៨៧,៣	៨៨,៦	៨៧,៦	៤១
ស្វាយរៀង	៩៨,៩	៤៣,៧	៨៥,៦	៩៧,៤	៨៩,០	៧៥,៩	៦៦,៥	៨៦,៨	៩៧,៧	៩៨,៩	៩៣,៤	១៣២
តាកែវ	៩៨,១	៨៥,៣	៩៤,០	៩៥,០	៩៤,៣	៨២,៦	៨២,៤	៨១,០	៩៦,៨	៩៥,៣	៩២,៨	១៨៧
ឧត្តរមានជ័យ	៩៩,២	៥៦,៣	៩០,៨	៩៥,២	៦៨,៦	៤១,៩	៥៦,០	៦៣,៣	៩៨,៤	៨០,៧	៧៨,៣	៤៣
កែប	៩៩,៤	៩៧,៦	៩៩,៤	៩៨,២	៩៧,៦	៩៦,៧	៩៦,៤	៩៧,៨	៩៩,៤	៩៩,៤	៩៨,៣	៩
ប៉ៃលិន	៩៤,៤	៥៣,៥	៩៣,៧	៩៧,៧	៩៣,៥	៧៩,៣	៨៧,៣	៨៧,៤	៩៧,២	៩៧,៨	៩២,៨	១៦
ត្បូងឃ្មុំ	៩៥,៤	៥៥,៩	៨៩,៧	៩៦,២	៨៨,៤	៨៤,៨	៦៧,៩	៨២,៦	៩៥,០	៩០,៤	៨៨,០	១៣៨

កម្រិតសិក្សាអប់រំ

មិនបានចូលរៀន	៩២,៦	៧១,១	៨១,១	៩៣,៤	៨៤,០	៧៩,១	៧២,០	៨១,៨	៩៣,២	៨៩,២	៨៨,៤	៣៤៦
បឋមសិក្សា	៩៧,៣	៧១,៩	៨៦,២	៩៦,៦	៨៩,១	៨១,៤	៧៩,៦	៨៥,០	៩៦,៣	៩៥,២	៩០,០	១.២៨០
មធ្យមសិក្សា	៩៨,៦	៧៦,៦	៨៨,៤	៩៧,២	៩១,៨	៨២,៤	៧៨,៨	៨៦,៧	៩៧,៩	៩៦,៨	៩៣,២	១.៤០៦
ខ្ពស់ជាងមធ្យមសិក្សា	៩៩,៥	៨៦,១	៩៥,៤	៩៦,៩	៩៣,០	៩០,៦	៨៧,១	៨៦,៤	៩៧,៩	៩៨,២	៩៦,៤	២២៤

សន្ទស្សន៍បញ្ហាកាតព្វកិច្ចសម្បត្តិ

ទាបបំផុត	៩៥,៥	៦៩,៦	៨៣,៧	៩៤,៨	៨៩,៩	៨៤,៣	៧៤,៣	៨៦,៧	៩៤,៦	៩៣,០	៨៩,១	៦៧០
ទាប	៩៨,៤	៧២,២	៨៦,៨	៩៦,៨	៩០,៤	៨៤,៧	៧៨,០	៨៥,៤	៩៧,៦	៩៤,៦	៩១,៨	៦៣៩
កណ្តាល	៩៧,៤	៧៣,២	៨៥,១	៩៦,២	៨៩,៦	៧៨,៩	៧៥,៧	៨៥,២	៩៧,៤	៩៦,៨	៩១,៨	៦៤១
ខ្ពស់	៩៦,៧	៧៤,៩	៨៦,៩	៩៦,៧	៩០,៤	៨១,៥	៨១,៤	៨៥,៥	៩៦,១	៩៥,០	៩០,៧	៦៩៩
ខ្ពស់បំផុត	៩៩,៨	៨៤,៨	៩៤,២	៩៨,៥	៨៩,៦	៨១,៦	៨៥,៧	៨៤,៦	៩៨,៦	៩៨,៣	៩៥,៤	៦០៥
សរុប	៩៧,៥	៧៤,៨	៨៧,២	៩៦,៥	៩០,០	៨២,២	៧៩,០	៨៥,៥	៩៦,៨	៩៥,៥	៩១,៧	៣.២៥៤

កូនស្លាប់កើត

សរុប	*	*	*	*	*	*	*	*	*	*	*	១០
------	---	---	---	---	---	---	---	---	---	---	---	----

កូនកើតរស់ និងកូនស្លាប់កើត^២

សរុប	៩៧,៥	៧៤,៨	៨៧,២	៩៦,៥	៩០,០	៨២,២	៧៩,០	៨៥,៥	៩៦,៨	៩៥,៥	៩១,៧	៣.២៦២
------	------	------	------	------	------	------	------	------	------	------	------	-------

កំណត់សម្គាល់៖ ភាគច្រើនសម្រាប់តារាងនេះរួមមានស្ត្រីទាំងអស់មានកូនកើតក្នុងរយៈពេល ២ ឆ្នាំមុនអង្កេត ទាំងបាន ឬមិនបានទទួល ការពិនិត្យសុខភាពមុនពេលសម្រាល(ANC)។ សញ្ញាផ្កាយបង្ហាញថា គួរលេខមួយគឺផ្អែកលើករណីដែលមិនមានមេគុណតិចជាង ២៥ ហើយត្រូវបានលុបចោល ។

១ លំដាប់កូនសំដៅលើលំដាប់នៃកំណើតក្នុងចំណោមកូនកើតរស់របស់អ្នកឆ្លើយតប។

២ សម្រាប់ស្ត្រីមានទាំងកូនកើតរស់ និងកូនស្លាប់កើតក្នុងរយៈពេល ២ ឆ្នាំមុនអង្កេត ទិន្នន័យត្រូវបានគណនាសម្រាប់តែការកើតចុងក្រោយបំផុតប៉ុណ្ណោះ។

តារាង ៩.៤ ជំនួយស្បៀង /សាច់ប្រាក់ ការទទួលបានថ្នាំចម្រុះ និងថ្នាំជាតិដែកអំឡុងមានផ្ទៃពោះ

ចំណោមស្ត្រីអាយុ ១៥-៤៩ឆ្នាំ មានកូនកើតរស់ ឬកូនស្លាប់កើតក្នុងរយៈពេល ២ ឆ្នាំមុនអង្កេត ភាគរយបានទទួលស្បៀង ឬសាច់ប្រាក់ បានទទួលថ្នាំចម្រុះ និង លេបថ្នាំគ្រាប់ដែលមានជាតិដែកក្នុងអំឡុងពេលមានផ្ទៃពោះនៃកូនកើតរស់ ឬកូនស្លាប់កើតចុងក្រោយបំផុត និងភាគរយនៃចំនួនថ្ងៃអំឡុងពេលស្ត្រីអាយុ ១៥-៤៩ ឆ្នាំ មាន កូនកើតរស់ ឬកូនស្លាប់កើតក្នុងរយៈពេល ២ ឆ្នាំមុនអង្កេតបានលេបថ្នាំជាតិដែកក្នុងអំឡុងពេលមានផ្ទៃពោះសម្រាប់កូនកើតរស់ ឬកូនស្លាប់កើតចុងក្រោយបំផុត តាមចរិត លក្ខណៈអង្កេត កម្ពុជា ឆ្នាំ ២០២១-២២

ចរិតលក្ខណៈអង្កេត	ចំណោមស្ត្រីមានកូនកើតរស់ ឬកូនស្លាប់កើតក្នុងរយៈពេល ២ ឆ្នាំមុន អង្កេត អំឡុងពេលមានផ្ទៃពោះ សម្រាប់កូនកើតរស់ ឬកូនស្លាប់កើត ចុងក្រោយបំផុតបានទទួល៖			ចំនួនថ្ងៃដែលស្ត្រីមានកូនកើតរស់ ឬកូនស្លាប់កើតក្នុងរយៈពេល ២ ឆ្នាំមុនអង្កេត បានលេបថ្នាំជាតិអំឡុងពេលមានផ្ទៃពោះសម្រាប់កូនកើតរស់ ឬកូនស្លាប់កើត ចុងក្រោយបំផុត៖						មិនដឹង	សរុប	ចំនួន ស្ត្រី មានកូន កើតរស់ និង/ឬកូន ស្លាប់កើត ក្នុងរយៈ ពេល ២ ឆ្នាំមុន អង្កេត
	បានទទួល ស្បៀងឬ		លេបថ្នាំមាន សារធាតុ ដែក ^១		មិនមាន	<៦០	៦០-៨៩	៩០-១៧៩	១៨០+			
	សាច់ប្រាក់	ទម្រាក់ព្រួន	លេបថ្នាំ	សារធាតុ ដែក ^១								
កូនកើតរស់												
អាយុពេលមានកូន												
<២០	១២,២	៧៥,៦	៩៨,៣	១,៧	២,៤	៥,០	៨៨,០	២,៤	០,៥	១០០,០	២៦៨	
២០-៣៤	១៥,៨	៨៥,០	៩៨,០	២,០	២,៦	៤,៧	៨៨,១	១,៦	១,០	១០០,០	២.៤៩១	
៣៥-៤៩	១៦,៩	៨២,០	៩៦,៦	៣,៤	២,៧	៥,៦	៨៧,១	០,៦	០,៦	១០០,០	៤៩៥	
លំដាប់កូន^២												
១	១១,៤	៧៩,៤	៩៨,២	១,៨	២,៦	៥,០	៨៧,៩	១,៥	១,២	១០០,០	១.០៩៣	
២-៣	១៦,៤	៨៦,២	៩៧,៩	២,១	២,៥	៤,១	៨៨,៨	១,៨	០,៧	១០០,០	១.៨៤៦	
៤-៥	២៥,៧	៨៥,៤	៩៦,២	៣,៨	៣,៨	១០,០	៨១,៩	០,០	០,៥	១០០,០	២៦៩	
៦+	៣១,៦	៨៣,៩	៩១,០	៩,០	០,៦	០,៦	៨៩,៨	០,០	០,០	១០០,០	៤៧	
តំបន់												
ទីប្រជុំជន	១៦,២	៧៧,៣	៩៧,៧	២,៣	២,៥	៤,៨	៨៧,៤	២,៣	០,៦	១០០,០	១.២៥២	
ជនបទ	១៥,៤	៨៧,៨	៩៧,៨	២,២	២,៧	៤,៩	៨៨,២	១,០	១,០	១០០,០	២.០០៣	
រាជធានី ខេត្ត												
បន្ទាយមានជ័យ	២៩,៦	៩០,២	៩៨,១	១,៩	២,២	២,៦	៩១,២	១,០	១,១	១០០,០	១២៨	
បាត់ដំបង	២៧,០	៨៨,៥	៩៩,៣	០,៧	១,៥	៤,១	៩២,៧	០,៥	០,៦	១០០,០	២១៦	
កំពង់ចាម	១៣,៦	៨២,០	៩៧,៤	២,៦	២,៤	៣,៣	៩០,៨	០,៩	០,០	១០០,០	១៧៣	
កំពង់ឆ្នាំង	២៣,១	៩៤,០	៩៨,៦	១,៤	៣,៥	៤,៥	៩០,៦	០,០	០,០	១០០,០	១៣០	
កំពង់ស្ពឺ	៨,១	៩២,០	៩៧,១	២,៩	៣,២	៥,២	៨៧,២	០,៨	០,៧	១០០,០	១៧៣	
កំពង់ធំ	១១,១	៨៧,៨	៩៨,៣	១,៧	៣,៧	៥,០	៨៧,៩	១,១	០,៦	១០០,០	១៦៤	
កំពត	១៤,៥	៩០,៧	៩៧,៧	២,៣	១,៤	៤,៤	៨៤,៨	០,០	៧,០	១០០,០	១៣០	
កណ្តាល	១៤,៣	៨០,៩	៩៥,២	៤,៨	៦,៤	៥,៥	៧៥,៤	៨,០	០,០	១០០,០	២៥៥	
កោះកុង	១១,៤	៨៩,៤	៩៣,៣	៦,៧	២,៩	០,៧	៨៩,៧	០,០	០,០	១០០,០	២៨	
ក្រចេះ	១៤,៣	៨៧,០	៩៦,៧	៣,៣	០,៧	៨,៤	៨៦,៩	០,០	០,៧	១០០,០	៨៨	
មណ្ឌលគិរី	១៤,២	៨៤,១	៩៦,៩	៣,១	៧,៨	៥,៩	៨៣,២	០,០	០,០	១០០,០	២៣	
ភ្នំពេញ	១៦,១	៦០,៨	៩៨,៣	១,៧	១,១	៥,៦	៨៩,៩	១,៨	០,០	១០០,០	៤៦២	
ព្រះវិហារ	១៧,៧	៨៨,៨	៩៧,៩	២,១	៣,១	១០,៥	៨៣,៦	០,០	០,៧	១០០,០	៦០	
ព្រៃវែង	១៤,៦	៨៥,៥	៩៩,៤	០,៦	០,៦	៥,៤	៩០,៨	១,១	១,៤	១០០,០	២៣៧	
ពោធិ៍សាត់	១៩,២	៩០,៩	៩៨,៨	១,២	៤,៦	២,៩	៩០,៣	១,០	០,០	១០០,០	៧៩	
រតនគិរី	១៩,៤	៧៦,៤	៨៨,០	១២,០	២,០	១,៣	៨៤,៧	០,០	០,០	១០០,០	៥៥	
សៀមរាប	១៣,០	៩៥,០	៩៩,០	១,០	១,៧	៤,២	៩១,៤	១,២	០,៥	១០០,០	២៤៦	
ព្រះសីហនុ	៩,៨	៧៦,៨	៩៨,៥	១,៥	១,៣	៨,១	៧២,១	៣,០	១៤,០	១០០,០	៤៤	
ស្ទឹងត្រែង	២២,០	៨០,៣	៩៥,៦	៤,៤	១២,០	១០,៦	៦៩,១	៣,២	០,៧	១០០,០	៤១	
ស្វាយរៀង	៥,៨	៨៨,០	៩៩,៤	០,៦	៤,១	៥,៥	៨៩,២	០,៥	០,០	១០០,០	១៣២	
តាកែវ	១៨,៨	៨៦,០	៩៨,៥	១,៥	០,៨	១,៣	៩៣,៤	២,២	០,៨	១០០,០	១៨៧	

ឧត្តមានជ័យ	១២,៨	៩៤,៤	៩៥,៣	៤,៧	៣,០	១,៥	៨៩,៩	០,០	១,០	១០០,០	៤៣
កែប	១១,៧	៩៤,៩	៩៩,៤	០,៦	៦,៨	១,៦	៨៩,៣	១,៧	០,០	១០០,០	៩
បែបលិន	៣២,៨	៩៦,៥	១០០,០	០,០	៣,៤	៧,៩	៨៦,១	១,៧	០,៩	១០០,០	១៦
ត្បូងឃ្មុំ	៧,០	៨៥,៨	៩៦,២	៣,៨	៤,៥	៧,២	៨៤,៦	០,០	០,០	១០០,០	១៣៨
កម្រិតសិក្សាអប់រំ											
មិនបានចូលរៀន	២៦,០	៧៦,៩	៩៣,៣	៦,៧	៣,៨	៧,១	៨០,៤	១,២	០,៨	១០០,០	៣៤៦
បឋមសិក្សា	១៩,៦	៨៨,៥	៩៧,៤	២,៦	៣,០	៥,១	៨៨,១	០,៨	០,៥	១០០,០	១.២៨០
មធ្យមសិក្សា	១១,១	៨៣,៤	៩៨,៩	១,១	២,៣	៤,៦	៨៩,៣	១,៤	១,២	១០០,០	១.៤០៦
ខ្ពស់ជាងមធ្យមសិក្សា	៦,៣	៦៩,៩	៩៩,៩	០,១	០,១	១,៥	៩០,១	៧,២	១,០	១០០,០	២២៤
សន្ទស្សន៍បញ្ជាកាតព្វកិច្ចសម្បត្តិ											
ទាបបំផុត	២៣,៥	៨៧,៣	៩៦,៣	៣,៧	៣,៧	៦,៤	៨៤,៧	១,០	០,៦	១០០,០	៦៧០
ទាប	១៦,៧	៨៧,២	៩៨,០	២,០	២,២	៤,៨	៨៩,៥	០,៦	០,៨	១០០,០	៦៣៩
កណ្តាល	១៣,៩	៨៦,២	៩៨,៦	១,៤	៣,៦	៤,៤	៨៧,៣	២,០	១,២	១០០,០	៦៤១
ខ្ពស់	១២,២	៨៦,២	៩៧,៥	២,៥	២,០	៤,៩	៨៨,១	១,៩	០,៥	១០០,០	៦៩៩
ខ្ពស់បំផុត	១១,៨	៧១,០	៩៨,៧	១,៣	១,៥	៣,៦	៩០,២	២,២	១,២	១០០,០	៦០៥
សរុប	១៥,៧	៨៣,៨	៩៧,៨	២,២	២,៦	៤,៨	៨៧,៩	១,៥	០,៩	១០០,០	៣.២៥៤

កូនស្លាប់កើត

សរុប	*	*	*	*	*	*	*	*	*	១០០,០	១០
------	---	---	---	---	---	---	---	---	---	-------	----

កូនកើតរស់ និងកូនស្លាប់កើត^m

សរុប	១៥,៧	៨៣,៧	៩៧,៨	២,២	២,៦	៤,៩	៨៧,៩	១,៥	០,៩	១០០,០	៣.២៦២
------	------	------	------	-----	-----	-----	------	-----	-----	-------	-------

កំណត់សម្គាល់: សញ្ញាផ្តោយបង្ហាញថាតួលេខមួយគឺផ្អែកលើករណីដែលមិនមានមេគុណតិចជាង ២៥ ហើយត្រូវបានលុបចោល ។

១ ប្តីគ្រាប់ និងស្ត្រីជាតិដែក

២ លំដាប់កូនសំដៅលើលំដាប់នៃកំណើតក្នុងចំណោមកូនកើតរស់របស់អ្នកឆ្លើយតប។

៣ សម្រាប់ស្ត្រីមានទាំងកូនកើតរស់ និងកូនស្លាប់កើតក្នុងរយៈពេល ២ ឆ្នាំមុនអង្កេត ទិន្នន័យត្រូវបានគណនាសម្រាប់តែការកើតចុងក្រោយបំផុតប៉ុណ្ណោះ។

តារាង ៩.៥ ប្រភពទទួលបានថ្នាំមានសារធាតុដែក

ចំណេញស្ត្រីអាយុ ១៥-៤៩ឆ្នាំ មានកូនកើតរស់ ឬកូនស្លាប់កើតក្នុងរយៈពេល ២ ឆ្នាំមុនអង្កេត និងបានទទួល ឬទិញថ្នាំដែលមានសារធាតុដែកអំឡុងពេលមានផ្ទៃពោះរបស់កូនកើតរស់ ឬកូនស្លាប់កើតចុងក្រោយ ភាគរយ បានទទួលថ្នាំដែលមានសារធាតុដែកតាមចរិតក្នុងអង្កេត កម្ពុជាឆ្នាំ ២០២១-២២

ប្រភព	ភាគរយបានទទួលថ្នាំដែលមានសារធាតុដែក ^១ ពីប្រភពផ្សេងៗ:		
	កូនកើតរស់	កូនស្លាប់កើត	កូនកើតរស់ និងកូនស្លាប់កើត ^២
សេវាសាធារណៈ	៩១,០	*	៩១,១
មន្ទីរពេទ្យជាតិ	២,៧	*	២,៦
មន្ទីរពេទ្យខេត្ត	០,៨	*	០,៨
មន្ទីរពេទ្យបង្អែក	២,២	*	២,២
មណ្ឌលសុខភាព	៨៥,៣	*	៨៥,៣
ប៉ុស្តិ៍សុខភាព	០,៤	*	០,៤
គ្លីនិកគ្រួសារ	០,០	*	០,០
សេវាសាធារណៈផ្សេងទៀត	០,៤	*	០,៤
សេវាឯកជន (non-NGO)	៨,៧	*	៨,៧
មន្ទីរពេទ្យឯកជន	៣,២	*	៣,២
គ្លីនិកឯកជន	៤,៩	*	៤,៩
បន្ទប់ពិគ្រោះ និងព្យាបាលជំងឺទូទៅ	០,២	*	០,២
បន្ទប់ថែទាំជំងឺទូទៅ	០,១	*	០,១
បន្ទប់ពិគ្រោះស្ត្រីមានផ្ទៃពោះ	០,២	*	០,២
សេវាឯកជនផ្សេងទៀត	០,១	*	០,១
សេវាអង្គការ (NGO)	០,៩	*	០,៩
គ្លីនិកអង្គការ	០,៩	*	០,៩
ផ្សេងទៀត	០,៨	*	០,៨
ចំនួនស្ត្រី	៣.១៨៥	១០	៣.១៩៣

កំណត់សម្គាល់៖ អាចទទួលបានពីប្រភពច្រើនជាងមួយប្រភព។ សញ្ញាផ្កាយបង្ហាញថាគួរលេខមួយគឺផ្អែកលើកំណត់ត្រាជាង ២៥ លើយត្រូវលុបចោល។

NGO = អង្គការក្រៅរដ្ឋាភិបាល

^១ គ្រាប់ និងស្បីជាតិដែក

^២ សម្រាប់ស្ត្រីមានទាំងកូនកើតរស់ និងកូនស្លាប់កើតក្នុងរយៈពេល ២ ឆ្នាំមុនអង្កេត ទិន្នន័យត្រូវបានគណនាសម្រាប់តែការកើតចុងក្រោយបំផុតប៉ុណ្ណោះ។

តារាង ៩.៦ ការចាក់ថ្នាំតេតាណូស

ក្នុងចំណោមស្ត្រីអាយុ ១៥-៤៩ឆ្នាំ មានកូនក្នុងរយៈពេល២ឆ្នាំមុនអង្កេត ភាគរយទទួលបានចាក់វ៉ាក់សាំងតេតាណូសបាន ចំនួនពីរដងឬច្រើនជាង អំឡុអពេលមានផ្ទៃពោះសម្រាប់កូនកើតរស់ចុងក្រោយ និងភាគរយកូនកើតរស់ចុងក្រោយបានការ ការពារប្រឆាំងនឹងជម្ងឺតេតាណូស តាមចរិតលក្ខណៈអង្កេត កម្ពុជាឆ្នាំ ២០២១-២២

ចរិតលក្ខណៈអង្កេត	ភាគរយបានចាក់វ៉ាក់សាំងតេតាណូស បានចំនួនពីរដង ឬច្រើនជាង អំឡុអពេលមានផ្ទៃពោះសម្រាប់កូន កើតរស់ចុងក្រោយ	ភាគរយកូនកើតរស់ចុង ក្រោយបានការពារប្រឆាំង នឹងជម្ងឺតេតាណូស ^១	ចំនួនស្ត្រី
អាយុពេលមានកូន			
<២០	៨១,១	៩០,៩	២៦៨
២០-៣៤	៦៧,០	៩១,៨	២.៤៩១
៣៥-៤៩	៥៨,៦	៩០,២	៤៩៥
លំដាប់កំណើត^២			
១	៨១,២	៩០,៥	១.០៩៣
២-៣	៦២,៧	៩២,៨	១.៨៤៦
៤-៥	៤៣,៩	៨៩,២	២៦៩
៦+	២៩,៣	៧៣,៧	៤៧
តំបន់			
ទីប្រជុំជន	៧០,៦	៩៣,២	១.២៥២
ជនបទ	៦៤,៦	៩០,៤	២.០០៣
រាជធានី ខេត្ត			
បន្ទាយមានជ័យ	៦៧,១	៩៣,៦	១២៨
បាត់ដំបង	៤៧,១	៨៩,២	២១៦
កំពង់ចាម	៧៥,១	៩២,២	១៧៣
កំពង់ឆ្នាំង	៥២,៩	៩៦,៩	១៣០
កំពង់ស្ពឺ	៧៦,៦	៩៤,១	១៧៣
កំពង់ធំ	៧៥,៥	៩៣,៣	១៦៤
កំពត	៥៨,០	៩១,៤	១៣០
កណ្តាល	៦២,៧	៨៥,០	២៥៥
កោះកុង	៧២,១	៨៧,៤	២៨
ក្រចេះ	៦២,៩	៩០,៤	៨៨
មណ្ឌលគីរី	៥៣,៥	៨៨,៧	២៣
ភ្នំពេញ	៨២,០	៩៥,២	៤៦២
ព្រះវិហារ	៥០,៩	៩០,៦	៦០
ព្រៃវែង	៧៤,២	៩០,២	២៣៧
ពោធិសាត់	៨២,៥	៩៥,០	៧៩
រតនគិរី	៥៨,៤	៧២,២	៥៥
សៀមរាប	៦៤,៧	៩២,៧	២៤៦
ព្រះសីហនុ	៦១,៩	៩៣,៤	៤៤
ស្ទឹងត្រែង	២៨,៦	៨៧,៥	៤១
ស្វាយរៀង	៥៧,០	៩០,១	១៣២
តាកែវ	៦៣,៥	៩០,៥	១៨៧
ឧត្តរមានជ័យ	៥៦,០	៩៤,៤	៤៣
កែប	៨០,៤	៩៤,២	៩
ប៉ៃលិន	៦១,៣	៩៥,៩	១៦
ត្បូងឃ្មុំ	៧១,០	៩១,១	១៣៨
កម្រិតសិក្សាអប់រំ			
មិនបានចូលរៀន	៦០,៣	៨៤,០	៣៤៦
បឋមសិក្សា	៦៤,៩	៩១,៧	១.២៨០
មធ្យមសិក្សា	៦៩,០	៩២,១	១.៤០៦
ខ្ពស់ជាងមធ្យមសិក្សា	៧៥,៥	៩៧,៧	២២៤
សន្ទស្សន៍បញ្ជាក់ភាគទ្រព្យសម្បត្តិ			
ទាបបំផុត	៦០,៣	៨៧,៨	៦៧០
ទាប	៦៥,៧	៩១,៩	៦៣៩
កណ្តាល	៦៦,៤	៩០,៨	៦៤១
ខ្ពស់	៦៨,៣	៩២,៤	៦៩៩
ខ្ពស់បំផុត	៧៤,៤	៩៤,៩	៦០៥
សរុប	៦៦,៩	៩១,៥	៣.២៥៤

^១ រួមបញ្ចូលស្ត្រីបានចាក់ថ្នាំវ៉ាក់សាំងការពារតេតាណូសពីរដងអំឡុអពេលមានផ្ទៃពោះសម្រាប់កូនកើតរស់ចុងក្រោយ ឬការចាក់ ពីរឬច្រើនដង (ចុងក្រោយក្នុងរយៈពេល ៣ ឆ្នាំនៃកូនកើតរស់ចុងក្រោយ) ឬការចាក់បីដងឬច្រើនដង (ចុងក្រោយក្នុងរយៈពេល ៥ ឆ្នាំនៃកូនកើតរស់ចុងក្រោយ) ឬចាក់ ៤ ដងឬច្រើនដង (ចុងក្រោយក្នុងរយៈពេល ១០ ឆ្នាំនៃកូនកើតរស់ចុងក្រោយ) ឬការ ចាក់ ៥ ដងឬ ច្រើនជាងនេះនៅពេលណាមួយមុនពេលកូនកើតរស់ចុងក្រោយ ។

^២ លំដាប់កូនសំដៅលើលំដាប់នៃកំណើតក្នុងចំណោមកូនកើតរស់បង្អស់ក្រោយគប។

តារាង ៩.៧ ទឹកថ្លៃសម្រាល

ភាគរយកូនកើតរស់ និងប្តូរកូនស្លាប់កើតក្នុងរយៈពេល២ឆ្នាំមុនអង្កេត តាមទឹកថ្លៃសម្រាល និងភាគរយសម្រាលតាមមូលដ្ឋានសុខាភិបាល តាមចរិតលក្ខណៈអង្កេតកម្ពុជា ឆ្នាំ ២០២១-២២

ចរិតលក្ខណៈអង្កេត	មូលដ្ឋានសុខាភិបាល			តាមផ្ទះ	ផ្សេងទៀត	សរុប	ភាគរយសម្រាលតាមមូលដ្ឋានសុខាភិបាល	ចំនួនកូន
	សេវាសាធារណៈ	សេវាឯកជន (non-NGO)	សេវាអង្គការ (NGO)					
	កូនកើតរស់							
អាយុពេលមានកូន								
<២០	៧៧,៥	១៩,២	០,៧	១,៩	០,៧	១០០,០	៩៧,៤	២៧៩
២០-៣៤	៧៧,៣	១៩,៩	០,៧	១,៧	០,៤	១០០,០	៩៧,៩	២.៥៤៦
៣៥-៤៩	៨១,៤	១៥,៩	០,៥	២,០	០,២	១០០,០	៩៧,៨	៤៩៦
លំដាប់កូន^១								
១	៧៦,០	២២,២	០,៦	០,៨	០,៤	១០០,០	៩៨,៧	១.១២១
២-៣	៧៨,៤	១៨,៩	០,៧	១,៧	០,៣	១០០,០	៩៨,០	១.៨៧២
៤-៥	៨០,៨	១២,៣	០,៨	៤,៨	១,៣	១០០,០	៩៣,៩	២៧៥
៦+	៨៧,៦	៥,៥	០,០	៧,០	០,០	១០០,០	៩៣,០	៥៤
ការពិនិត្យសុខភាពមុនសម្រាល^២								
មិនបានពិនិត្យ	៦៩,០	១០,៩	០,០	១៩,៤	០,៨	១០០,០	៧៩,៩	៣៩
១-៣	៨២,៤	១០,៨	០,៣	៤,៦	១,៩	១០០,០	៩៣,៤	៤១១
៤+	៧៧,២	២០,៨	០,៧	១,១	០,២	១០០,០	៩៨,៨	២.៨០១
មិនដឹង/ខកខាន	*	*	*	*	*	១០០,០	*	៤
តំបន់								
ទីប្រជុំជន	៦៩,៦	២៩,៤	០,២	០,៧	០,០	១០០,០	៩៩,២	១.២៨០
ជនបទ	៨៣,២	១២,៨	០,៩	២,៤	០,៦	១០០,០	៩៧,០	២.០៤២
រាជធានី ខេត្ត								
បន្ទាយមានជ័យ	៩០,៨	៨,៥	០,០	០,៨	០,០	១០០,០	៩៩,២	១២៩
បាត់ដំបង	៧៧,៥	២០,០	០,០	១,៤	១,១	១០០,០	៩៧,៥	២២២
កំពង់ចាម	៧៨,៣	២០,០	០,០	០,០	១,៧	១០០,០	៩៨,៣	១៧៩
កំពង់ឆ្នាំង	៩៥,៧	៣,៥	០,០	០,៨	០,០	១០០,០	៩៩,២	១៣២
កំពង់ស្ពឺ	៨៣,៤	១៤,៣	០,០	២,៣	០,០	១០០,០	៩៧,៧	១៧៦
កំពង់ធំ	៧៦,៥	៧,៧	៦,៦	៩,២	០,០	១០០,០	៩០,៨	១៦៦
កំពត	៧៥,១	១៧,១	៧,៩	០,០	០,០	១០០,០	១០០,០	១៣៣
កណ្តាល	៦៦,៧	៣១,៣	០,០	០,៨	១,១	១០០,០	៩៨,១	២៦៥
កោះកុង	៨៨,០	៥,៩	០,០	៣,២	៣,០	១០០,០	៩៣,៩	២៨
ក្រចេះ	៨៥,៦	១១,៣	០,០	៣,១	០,០	១០០,០	៩៦,៩	៨៩
មណ្ឌលគីរី	៧៧,២	១៣,៦	០,០	៩,១	០,០	១០០,០	៩០,៩	២៤
ភ្នំពេញ	៥៧,៨	៤២,២	០,០	០,០	០,០	១០០,០	១០០,០	៤៦៨
ព្រះវិហារ	៩៤,៨	១,៦	០,០	៣,៦	០,០	១០០,០	៩៦,៤	៦១
ព្រៃវែង	៧២,០	២៥,៩	០,០	២,១	០,០	១០០,០	៩៧,៩	២៤០
ពោធិសាត់	៩១,១	៨,៩	០,០	០,០	០,០	១០០,០	១០០,០	៨០
រតនគិរី	៨៣,១	២,១	០,០	១៤,១	០,៧	១០០,០	៨៥,២	៥៥
សៀមរាប	៩៧,៤	២,១	០,០	០,០	០,៥	១០០,០	៩៩,៥	២៥០
ព្រះសីហនុ	៨១,៤	១៤,៥	០,០	២,៣	១,៨	១០០,០	៩៥,៩	៤៦
ស្ទឹងត្រែង	៨៣,១	៥,៥	០,០	១១,៤	០,០	១០០,០	៨៨,៦	៤២
ស្វាយរៀង	៩១,៨	៥,៥	០,០	២,៨	០,០	១០០,០	៩៧,២	១៣៨
តាកែវ	៧៧,៦	២២,៤	០,០	០,០	០,០	១០០,០	១០០,០	១៩១
ឧត្តរមានជ័យ	៩៦,៧	០,៥	០,០	២,១	០,៧	១០០,០	៩៧,៣	៤៤
កែប	៦៨,៥	២៩,២	១,៤	០,៩	០,០	១០០,០	៩៩,១	៩
ប៉ៃលិន	៩១,៥	៨,៥	០,០	០,០	០,០	១០០,០	១០០,០	១៦
ត្បូងឃ្មុំ	៦៥,៥	៣៣,៥	០,០	០,០	១,០	១០០,០	៩៩,០	១៣៩

កម្រិតសិក្សាអប់រំ

មិនបានចូលរៀន	៨៥,៤	៥,៨	០,៥	៧,០	១,២	១០០,០	៩១,៨	៣៥៣
បឋមសិក្សា	៨៤,១	១៣,២	០,៤	២,០	០,៤	១០០,០	៩៧,៧	១.៣១០
មធ្យមសិក្សា	៧៤,៨	២៣,៧	០,៧	០,៥	០,៣	១០០,០	៩៩,២	១.៤៣៤
ខ្ពស់ជាងមធ្យមសិក្សា	៥០,៨	៤៧,៣	១,៩	០,០	០,០	១០០,០	១០០,០	២២៥

សន្ទស្សន៍បញ្ជាក់ក្រុមសម្បត្តិ

ទាបបំផុត	៨៩,៧	៣,៥	០,៣	៥,៩	០,៦	១០០,០	៩៣,៥	៦៨៩
ទាប	៨៤,៨	១២,៤	០,៨	១,២	០,៨	១០០,០	៩៨,០	៦៥២
កណ្តាល	៨២,១	១៦,៤	០,៦	០,៧	០,៣	១០០,០	៩៩,១	៦៥៤
ខ្ពស់	៧៨,១	២០,៨	០,៤	០,៣	០,៣	១០០,០	៩៩,៣	៧១២
ខ្ពស់បំផុត	៥៣,០	៤៥,៣	១,៣	០,៤	០,០	១០០,០	៩៩,៦	៦១៥
សរុប	៧៨,០	១៩,២	០,៧	១,៧	០,៤	១០០,០	៩៧,៨	៣.៣២២

កូនស្លាប់កើត

សរុប	*	*	*	*	*	១០០.០	*	១០
------	---	---	---	---	---	-------	---	----

កូនកើតរស់ និងកូនស្លាប់កើត^m

សរុប	៧៧.៩	១៩.៣	០.៦	១.៧	០.៤	១០០.០	៩៧.៩	៣.៣៣២
------	------	------	-----	-----	-----	-------	------	-------

កំណត់សម្គាល់៖ សញ្ញាផ្កាយបង្ហាញថាតួលេខមួយគឺផ្អែកលើករណីតិចជាង ២៥ ហើយត្រូវបានលប់ចោល ។

NGO = អង្គការក្រៅរដ្ឋាភិបាល

១ លំដាប់កូនសំដៅលើលំដាប់នៃកំណើតក្នុងចំណោមកូនកើតរស់របស់អ្នកឆ្លើយតប។

២ រួមបញ្ចូលតែកំណើតក្នុងក្រោយបំផុតក្នុងរយៈពេល ២ ឆ្នាំមុនអង្កេត

៣ សម្រាប់ស្ត្រីមានទាំងកូនកើតរស់ និងកូនស្លាប់កើតក្នុងរយៈពេល ២ ឆ្នាំមុនអង្កេត ទិន្នន័យត្រូវបានគណនាសម្រាប់តែការកើតក្នុងក្រោយបំផុតប៉ុណ្ណោះ។

តារាង ៩.៨ ការសម្រាលដោយវះកាត់

ភាគរយកូនកើតរស់ និង/ឬកូនស្លាប់កើតក្នុងរយៈពេល២២ឆ្នាំមុនអង្កេតដែលសម្រាលតាមការវះកាត់ (C-section) តាមចរិតលក្ខណៈអង្កេត កម្ពុជាឆ្នាំ ២០២១-២២

ចរិតលក្ខណៈអង្កេត	ភាគរយសម្រាល	
	តាមការវះកាត់	ចំនួនកូន
	កូនកើតរស់	
អាយុពេលមានកូន		
<២០	១០,៥	២៧៥
២០-៣៤	១៨,០	២.៥៣៧
៣៥-៤៩	២១,១	៥១០
លំដាប់កូន^១		
១	២០,៤	១.១២១
២-៣	១៧,១	១.៨៧២
៤-៥	១៤,៥	២៧៥
៦+	៧,៩	៥៤
ការពិនិត្យសុខភាពមុនសម្រាល^២		
មិនបានពិនិត្យ	២១,២	៣៩
១-៣	៩,៤	៤១១
៤+	១៩,១	២.៨០១
មិនដឹង/ខកខាន	*	៤
ទីកន្លែងសម្រាល		
មូលដ្ឋានសុខាភិបាល	១៨,២	៣.២៥០
សេវាសាធារណៈ	១០,៣	២.៥៩០
សេវាឯកជន (non-NGO)	៥០,២	៦៣៩
សេវាអង្គការ (NGO)	(២៧,៧)	២២
តំបន់		
ទីប្រជុំជន	២៣,៩	១.២៨០
ជនបទ	១៤,១	២.០៤២
រាជធានី ខេត្ត		
បន្ទាយមានជ័យ	១៦,៣	១២៩
បាត់ដំបង	២១,៥	២២២
កំពង់ចាម	១៥,៦	១៧៩
កំពង់ឆ្នាំង	៩,២	១៣២
កំពង់ស្ពឺ	១៦,២	១៧៦
កំពង់ធំ	៦,៧	១៦៦
កំពត	២៤,៣	១៣៣
កណ្តាល	២៤,៥	២៦៥
កោះកុង	១២,១	២៨
ក្រចេះ	៦,៣	៨៩
មណ្ឌលគីរី	១៣,៧	២៤
ភ្នំពេញ	២៩,១	៤៦៨
ព្រះវិហារ	៨,៦	៦១
ព្រៃវែង	១៩,០	២៤០
ពោធិសាត់	១៥,៩	៨០
រតនគិរី	២,០	៥៥
សៀមរាប	១១,៤	២៥០
ព្រះសីហនុ	១៤,៦	៤៦
ស្ទឹងត្រែង	៩,៣	៤២

ស្វាយរៀង	៩,៦	១៣៨
តាកែវ	១៩,៦	១៩១
ឧត្តរមានជ័យ	៩,៤	៤៤
កែប	១៥,០	៩
ប៉ៃលិន	១២,៨	១៦
ត្បូងឃ្មុំ	២៦,៦	១៣៩
កម្រិតសិក្សាអប់រំ		
មិនបានចូលរៀន	១០,៣	៣៥៣
បឋមសិក្សា	១៣,៣	១.៣១០
មធ្យមសិក្សា	២១,០	១.៤៣៤
ខ្ពស់ជាងមធ្យមសិក្សា	៣៦,២	២២៥
សន្ទស្សន៍បញ្ជាក់ភាគទ្រព្យសម្បត្តិ		
ទាបបំផុត	៨,៦	៦៨៩
ទាប	១៣,៤	៦៥២
កណ្តាល	១៥,៦	៦៥៤
ខ្ពស់	១៨,៧	៧១២
ខ្ពស់បំផុត	៣៤,៣	៦១៥
សរុប	១៧,៩	៣.៣២២
កូនស្លាប់កើត		
សរុប	*	១០
កូនកើតរស់ និងកូនស្លាប់កើត ^m		
សរុប	១៧,៨	៣.៣៣២

កំណត់សម្គាល់ ៖ សំណួរពីការសម្រាលដោយវះកាត់គឺស្នូតស្រូវដែលសម្រាលតាមមូលដ្ឋានសុខាភិបាល ប៉ុណ្ណោះ។ ក្នុងតារាងនេះ គេសន្មត់ថាស្រូវដែលមិនបានសម្រាលតាមមូលដ្ឋានសុខាភិបាល គឺមិនបានទទួលការសម្រាលដោយវះកាត់ទេ ។ តួលេខក្នុងរង្វង់ក្រចកគឺផ្អែកលើករណីគ្មានមេគុណ ២៥-៤៩។ សញ្ញាផ្កាយបង្ហាញថាតួលេខមួយគឺផ្អែកលើករណីដែលមានមេគុណតិចជាង ២៥ ហើយត្រូវបានលុបចោល។

NGO = អង្គការក្រៅរដ្ឋាភិបាល

- ១ លំដាប់កូនសំដៅលើលំដាប់នៃកំណើតក្នុងចំណោមកូនកើតរស់របស់អ្នកឆ្លើយតប។
- ២ រួមបញ្ចូលតែកំណើតចុងក្រោយបំផុតក្នុងរយៈពេល ២ ឆ្នាំមុនអង្កេត
- ៣ សម្រាប់ស្រ្តីមានទាំងកូនកើតរស់ និងកូនស្លាប់កើតក្នុងរយៈពេល ២ ឆ្នាំមុនអង្កេត ទិន្នន័យត្រូវបានគណនាសម្រាប់ តែការកើតចុងក្រោយបំផុតប៉ុណ្ណោះ។

តារាង ៩.៩ ជំនួយក្នុងអំឡុងពេលសម្រាលកូន

ភាគរយកូនកើតរស់ និង/ឬកូនស្លាប់កើតក្នុងរយៈពេល ២ឆ្នាំមុនអង្កេត តាមអ្នកផ្តល់ជំនួយក្នុងអំឡុងពេលសម្រាល និងភាគរយសម្រាលជួយដោយអ្នកផ្តល់ជំនាញ និងក្នុង ចំណោមកូនកើតរស់ក្នុងរយៈពេល ២ ឆ្នាំមុនអង្កេត ភាគរយទារកដាក់លើទ្រូងម្តាយដោយស្បែកទទេភ្លាមៗបន្ទាប់ពីសម្រាល តាមចរិតលក្ខណៈអង្កេត កម្ពុជា ឆ្នាំ ២០២១-២២

ចរិតលក្ខណៈអង្កេត	អ្នកផ្តល់ជំនួយក្នុងអំឡុងពេលសម្រាល							ភាគរយ សម្រាល ជួយដោយ អ្នកផ្តល់ ជំនាញ ^១	ចំនួនកូន កើតរស់ និង/ឬកូន ស្លាប់កើត	ភាគរយ ទារកដាក់ លើទ្រូងម្តា យដោយ ស្បែកទទេ បន្ទាប់ពី សម្រាល	ចំនួនកូន កើតរស់
	វេជ្ជបណ្ឌិត	គិលានុប ដ្ឋាក/ធូប	ជំនួយការ ធូប	ធូបបុរាណ	សាច់ញាតិ/ អ្នកផ្សេង ទៀត		សរុប				
					គ្មានអ្នក ជួយ	កូនកើតរស់					
អាយុពេលមានកូន											
<២០	២០,៦	៧៣,១	៣,៩	២,២	០,២	០,១	១០០,០	៩៧,៦	២៧៥	៨០,៦	២៦៨
២០-៣៤	២៨,៤	៦៨,៦	១,៨	១,១	០,១	០,០	១០០,០	៩៨,៨	២.៥៣៧	៧៧,១	២.៤៩១
៣៥-៤៩	៣៣,៩	៦៣,៣	១,៨	០,៧	០,០	០,៣	១០០,០	៩៩,០	៥១០	៧២,៩	៤៩៥
លំដាប់កូន^២											
១	៣៣,៨	៦៣,១	២,៤	០,៦	០,១	០,០	១០០,០	៩៩,៣	១.១២១	៧៣,៧	១.០៩៣
២-៣	២៧,៣	៦៩,៧	១,៨	១,១	០,០	០,០	១០០,០	៩៨,៩	១.៨៧២	៧៨,៧	១.៨៤៦
៤-៥	២០,០	៧៥,០	១,៣	៣,២	០,៦	០,០	១០០,០	៩៦,៣	២៧៥	៧៦,០	២៦៩
៦+	៦,៩	៨២,៦	៣,៥	៤,៦	០,០	២,៤	១០០,០	៩៣,០	៥៤	៧៧,០	៤៧
ការពិនិត្យសុខភាពមុនសម្រាល^៣											
មិនបានពិនិត្យ	១១,៤	៦៧,៤	១,៤	១៨,៨	១,១	០,០	១០០,០	៨០,១	៣៩	៦៤,៣	៣៩
១-៣	១៤,៦	៧៨,៥	២,៥	៣,៥	០,៥	០,៤	១០០,០	៩៥,៦	៤១១	៧៧,៦	៤១១
៤+	៣១,០	៦៦,៤	២,០	០,៦	០,០	០,០	១០០,០	៩៩,៤	២.៨០១	៧៦,៨	២.៨០១
មិនដឹង/ខកខាន	*	*	*	*	*	*	១០០,០	*	៤	*	៤
ទីកន្លែងសម្រាល											
មូលដ្ឋានសុខាភិបាល	២៩,០	៦៨,៩	២,០	០,០	០,០	០,០	១០០,០	១០០,០	៣.២៥០	៧៧,៧	៣.១៨៥
សេវាសាធារណៈ	១៨,៩	៧៨,៥	២,៥	០,០	០,០	០,០	១០០,០	៩៩,៩	២.៥៩០	៨២,៥	២.៥៣១
សេវាឯកជន (non-NGO)	៦៨,៨	៣១,២	០,០	០,០	០,០	០,០	១០០,០	១០០,០	៦៣៩	៥៩,០	៦៣២
សេវាអង្គការ (NGO)	(៦៤,៣)	(៣៥,៧)	(០,០)	(០,០)	(០,០)	(០,០)	១០០,០	(១០០,០)	២២	*	២១
សេវាផ្សេងទៀត	៨,០	៣១,៩	២,១	៥២,២	៤,០	១,៨	១០០,០	៤២,០	៧២	៣៣,៧	៧០
តំបន់											
ទីប្រជុំជន	៤០,៣	៥៨,៦	១,០	០,១	០,០	០,០	១០០,០	៩៩,៨	១.២៨០	៧២,៨	១.២៥២
ជនបទ	២១,៣	៧៤,១	២,៧	១,៨	០,១	០,១	១០០,០	៩៨,០	២.០៤២	៧៩,២	២.០០៣
រាជធានី ខេត្ត											
បន្ទាយមានជ័យ	៨,៦	៩១,៤	០,០	០,០	០,០	០,០	១០០,០	១០០,០	១២៩	៧៧,២	១២៨
បាត់ដំបង	៣១,១	៦៨,៤	០,៥	០,០	០,០	០,០	១០០,០	១០០,០	២២២	៧៨,៩	២១៦
កំពង់ចាម	២០,៨	៧៩,២	០,០	០,០	០,០	០,០	១០០,០	១០០,០	១៧៩	៨២,០	១៧៣
កំពង់ឆ្នាំង	២៤,៣	៧៤,០	០,៩	០,៨	០,០	០,០	១០០,០	៩៩,២	១៣២	៩២,៥	១៣០
កំពង់ស្ពឺ	១១,៣	៨៦,៤	០,៧	១,៦	០,០	០,០	១០០,០	៩៨,៤	១៧៦	៨៤,៤	១៧៣
កំពង់ធំ	១២,៦	៧៩,៤	០,៧	៦,៥	០,០	០,៨	១០០,០	៩២,៧	១៦៦	៧៩,១	១៦៤
កំពត	៤០,៥	៥១,៤	៧,៣	០,៨	០,០	០,០	១០០,០	៩៩,២	១៣៣	៧៤,៤	១៣០
កណ្តាល	៤១,៦	៥៧,៨	០,០	០,០	០,៦	០,០	១០០,០	៩៩,៤	២៦៥	៥១,៣	២៥៥
កោះកុង	៨,២	៨៦,២	១,១	៣,៨	០,៧	០,០	១០០,០	៩៥,៥	២៨	៧៦,៣	២៨
ក្រចេះ	៧,៧	៩០,០	០,៩	១,៤	០,០	០,០	១០០,០	៩៨,៦	៨៩	៩៣,៦	៨៨
មណ្ឌលគីរី	១៣,៥	៧៩,៦	០,៨	៦,១	០,០	០,០	១០០,០	៩៣,៩	២៤	៨៤,៨	២៣
ភ្នំពេញ	៥១,៩	៤៨,១	០,០	០,០	០,០	០,០	១០០,០	១០០,០	៤៦៨	៧៥,៥	៤៦២
ព្រះវិហារ	៦,៣	៦០,៤	៣០,៨	២,១	០,០	០,៥	១០០,០	៩៧,៤	៦១	៧៩,៦	៦០
ព្រៃវែង	៣៧,៣	៦០,៩	០,០	១,៨	០,០	០,០	១០០,០	៩៨,២	២៤០	៨០,៦	២៣៧
ពោធិ៍សាត់	១១,២	៧៨,៥	១០,៣	០,០	០,០	០,០	១០០,០	១០០,០	៨០	៨៥,១	៧៩

រតនគីរី	៤,៥	៨១,៩	០,៧	១២,២	០,៧	០,០	១០០,០	៨៧,១	៥៥	៧០,១	៥៥
សៀមរាប	៣៧,៤	៦២,៦	០,០	០,០	០,០	០,០	១០០,០	១០០,០	២៥០	៥៦,១	២៤៦
ព្រះសីហនុ	១០,៨	៨៧,៧	០,០	០,៨	០,៧	០,០	១០០,០	៩៨,៥	៤៦	៨៤,៥	៤៤
ស្ទឹងត្រែង	១០,១	៧៩,៤	០,៥	៩,០	១,១	០,០	១០០,០	៩០,០	៤២	៧៨,២	៤១
ស្វាយរៀង	៣២,៩	៥១,៤	១៤,១	១,៦	០,០	០,០	១០០,០	៩៨,៤	១៣៨	៨៩,៨	១៣២
តាកែវ	២៣,៦	៧៥,១	១,៣	០,០	០,០	០,០	១០០,០	១០០,០	១៩១	៧៩,៣	១៨៧
ឧត្តរមានជ័យ	៥,០	៩១,៩	២,៤	០,៧	០,០	០,០	១០០,០	៩៩,៣	៤៤	៧៩,៤	៤៣
កែប	៦,៤	៩២,៧	០,៩	០,០	០,០	០,០	១០០,០	១០០,០	៩	៨៨,៤	៩
ប៉ៃលិន	១០,៥	៨៩,៥	០,០	០,០	០,០	០,០	១០០,០	១០០,០	១៦	៨៧,៩	១៦
ត្បូងឃ្មុំ	២៧,២	៧២,៨	០,០	០,០	០,០	០,០	១០០,០	១០០,០	១៣៩	៨៥,៦	១៣៨

កម្រិតសិក្សាអប់រំមួយ

មិនបានចូលរៀន	១៨,២	៧២,៣	២,៨	៥,៦	០,៧	០,៤	១០០,០	៩៣,៣	៣៥៣	៧៥,៦	៣៤៦
បឋមសិក្សា	២២,៣	៧៤,៧	១,៨	១,២	០,០	០,០	១០០,០	៩៨,៨	១.៣១០	៧៨,៨	១.២៨០
មធ្យមសិក្សា	៣០,៩	៦៦,៧	២,២	០,២	០,០	០,០	១០០,០	៩៩,៨	១.៤៣៤	៧៦,៥	១.៤០៦
ខ្ពស់ជាងមធ្យមសិក្សា	៦៧,២	៣១,៩	០,៩	០,០	០,០	០,០	១០០,០	១០០,០	២២៥	៦៨,៧	២២៤

សន្ទស្សន៍បញ្ជាក់ក្រុមសម្បត្តិ

ទាបបំផុត	៩,៨	៨២,៨	២,៦	៤,២	០,៣	០,២	១០០,០	៩៥,២	៦៨៩	៨០,៦	៦៧០
ទាប	១៩,៧	៧៦,១	៣,១	១,២	០,០	០,០	១០០,០	៩៨,៨	៦៥២	៨១,០	៦៣៩
កណ្តាល	២៤,៦	៧៣,២	២,១	០,០	០,០	០,០	១០០,០	៩៩,៩	៦៥៤	៧៩,៧	៦៤១
ខ្ពស់	៣១,៥	៦៧,០	១,៣	០,២	០,០	០,០	១០០,០	៩៩,៨	៧១២	៧៥,៤	៦៩៩
ខ្ពស់បំផុត	៦០,០	៣៩,២	០,៧	០,០	០,០	០,០	១០០,០	១០០,០	៦១៥	៦៦,៤	៦០៥
សរុប	២៨,៦	៦៨,១	២,០	១,២	០,១	០,០	១០០,០	៩៨,៧	៣.៣២២	៧៦,៨	៣.២៥៤

កូនស្លាប់កើត

សរុប	*	*	*	*	*	*	១០០.០	*	១០	na	na
------	---	---	---	---	---	---	-------	---	----	----	----

កូនកើរស៍ និងកូនស្លាប់កើត^៤

សរុប	២៨,៦	៦៨,១	២,០	១,២	០,១	០,០	១០០,០	៩៨,៧	៣.៣៣២	na	na
------	------	------	-----	-----	-----	-----	-------	------	-------	----	----

កំណត់សម្គាល់៖ ប្រសិនបើអ្នកឆ្លើយតបបានលើកឡើងពីមនុស្សច្រើនជាងម្នាក់ដែលចូលរួមក្នុងអំឡុងពេលសម្រាលនោះ មានតែអ្នកដែលមានលក្ខណៈសម្បត្តិគ្រប់គ្រាន់បំផុតប៉ុណ្ណោះដែលត្រូវបានពិចារណានៅក្នុងតារាងនេះ។ តួលេខក្នុងរង្វង់ក្រចកគឺផ្អែកលើករណីគ្មានមេគុណ ២៥-៤៩។ សញ្ញាផ្កាយបង្ហាញថាតួលេខមួយគឺផ្អែកលើករណីដែលមានមេគុណតិចជាង ២៥ និងត្រូវបានលុបចោល ។
 NGO = អង្គការមិនមែនរដ្ឋាភិបាល

na = មិនអាចអនុវត្តបាន

១ អ្នកផ្តល់ជំនាញរួមមានវេជ្ជបណ្ឌិតគិលានុបដ្ឋាក/ឆ្មប និង ជំនួយការឆ្មប

២ លំដាប់កូនសំដៅលើលំដាប់នៃកំណើតក្នុងចំណោមកូនកើតរស់របស់អ្នកឆ្លើយតប។

៣ រួមបញ្ចូលតែកំណើតចុងក្រោយបំផុតក្នុងរយៈពេល ២ ឆ្នាំមុនអង្កេត

៤ សម្រាប់ស្ត្រីមានទាំងកូនកើតរស់ និងកូនស្លាប់កើតក្នុងរយៈពេល ២ ឆ្នាំមុនអង្កេត ទិន្នន័យត្រូវបានគណនាសម្រាប់តែករណីកើតចុងក្រោយបំផុតប៉ុណ្ណោះ។

តារាង ៩.១០ រយៈពេលថ្នាក់នៅមូលដ្ឋានសុខាភិបាលបន្ទាប់ពីសម្រាល

ចំណោមស្ត្រីមានកូនកើតរស់ និង/ឬកូនស្លាប់កើតក្នុងរយៈពេល ២ឆ្នាំមុនអង្កេត ដែលសម្រាលកូនកើតរស់ចុងក្រោយរបស់គាត់នៅតាមមូលដ្ឋានសុខាភិបាល ភាគរយតាមរយៈពេលស្នាក់នៅបន្ទាប់ពីសម្រាលកូនកើតរស់ចុងក្រោយ តាមប្រភេទនៃការសម្រាល កម្ពុជាឆ្នាំ ២០២១-២២

ប្រភេទការសម្រាល	ទាបជាង៦		១២-២៣		៣ថ្ងៃឡើង	បាត់បង់	សរុប	ចំនួនស្ត្រី
	ម៉ោង	៦-១១ ម៉ោង	ម៉ោង	១-២ ថ្ងៃ				
	កូនកើតរស់							
សម្រាលតាមធម្មជាតិ	៦,៧	១,៧	០,៥	៥៣,៨	៣៧,២	០,២	១០០,០	២.៦០១
សម្រាលដោយវះកាត់	៤,៥	០,៨	០,០	៩,២	៨៤,៨	០,៦	១០០,០	៥៨៣
	កូនស្លាប់កើត							
សម្រាលតាមធម្មជាតិ	*	*	*	*	*	*	១០០.០	៩
សម្រាលដោយវះកាត់	*	*	*	*	*	*	១០០.០	១
	កូនកើតរស់និងកូនស្លាប់កើត ^១							
សម្រាលតាមធម្មជាតិ	៦,៧	១,៧	០,៥	៥៣,៨	៣៧,២	០,២	១០០,០	២.៦០៨
សម្រាលដោយវះកាត់	៤,៥	០,៨	០,០	៩,២	៨៤,៩	០,៦	១០០,០	៥៨៤

កំណត់សម្គាល់៖ សញ្ញាផ្កាយបង្ហាញថាតួលេខមួយគឺផ្អែកលើករណីដែលមានមេគុណតិចជាង ២៥ និងត្រូវបានលុបចោល ។

១ សម្រាប់ស្ត្រីមានទាំងកូនកើតរស់ និងកូនស្លាប់កើតក្នុងរយៈពេល ២ ឆ្នាំមុនអង្កេត ទិន្នន័យត្រូវបានគណនាសម្រាប់តែការកើតចុងក្រោយបំផុតប៉ុណ្ណោះ។

តារាង ៩.១១ ពេលវេលាលើកដំបូងបានទទួលពិនិត្យសុខភាពក្រោយពេលសម្រាលរបស់ម្តាយ

ចំណេញស្ត្រីអាយុ ១៥-៤៩ឆ្នាំ មានកូនកើតរស់ និង/ឬកូនស្លាប់កើតក្នុងរយៈពេល ២ឆ្នាំមុនអង្កេត ភាគរយម្តាយបានពិនិត្យសុខភាពក្រោយសម្រាលលើកដំបូង សម្រាប់កូនកើតរស់ ឬកូនស្លាប់កើតក្នុងក្រោយតាមរយៈពេលបន្ទាប់ពីសម្រាល និងភាគរយស្ត្រីដែលមានកូនកើតរស់ ឬកូនស្លាប់កើតក្នុងរយៈពេល ២ឆ្នាំមុនអង្កេតបាន ទទួលការពិនិត្យសុខភាពក្រោយសម្រាលរយៈពេល២ថ្ងៃបន្ទាប់ តាមចរិតលក្ខណៈអង្កេត កម្ពុជាឆ្នាំ ២០២១-២២

ចរិតលក្ខណៈអង្កេត	រយៈពេលពិនិត្យសុខភាពក្រោយពេលសម្រាលលើកដំបូងរបស់ម្តាយបន្ទាប់ពីសម្រាល						មិនបានពិនិត្យសុខភាពក្រោយសម្រាល ^២	សរុប	ភាគរយស្ត្រីបានទទួលការពិនិត្យសុខភាពក្រោយសម្រាលរយៈពេល២ថ្ងៃបន្ទាប់ ^១	ចំនួនស្ត្រី
	តិចជាង៤ ម៉ោង	៤-២៣ ម៉ោង	១-២ ថ្ងៃ	៣-៦ ថ្ងៃ	៧-៤១ ថ្ងៃ	មិនដឹង/ បាត់បង់				
	កូនកើតរស់									
អាយុពេលមានកូន										
<២០	៥៥,៧	៨,៥	១៧,៨	១,២	២,៨	៣,១	១០,៩	១០០,០	៨២,០	២៦៨
២០-៣៤	៥៩,៥	៨,៩	១៥,១	១,១	៣,០	២,៧	៩,៧	១០០,០	៨៣,៥	២.៤៩១
៣៥-៤៩	៦៤,៥	៦,៥	១៩,៩	០,៨	២,២	១,៤	៤,៨	១០០,០	៩០,៩	៤៩៥
លំដាប់កំណើត^៣										
១	៦០,៣	៨,៨	១៦,១	០,៩	២,៧	២,៤	៨,៨	១០០,០	៨៥,៣	១.០៩៣
២-៣	៥៨,៨	៨,៤	១៧,០	១,២	៣,១	២,៥	៩,១	១០០,០	៨៤,២	១.៨៤៦
៤-៥	៦៧,១	៧,១	១០,១	១,០	១,៩	២,៨	១០,០	១០០,០	៨៤,៣	២៦៩
៦+	៥៥,៣	១៤,០	១១,៤	០,៧	៥,៤	៥,៩	៧,៣	១០០,០	៨០,៧	៤៧
កន្លែងសម្រាល										
មូលដ្ឋានសុខាភិបាល										
ល	៦០,៨	៨,៥	១៦,២	១,០	២,៩	២,៥	៨,០	១០០,០	៨៥,៥	៣.១៨៥
កន្លែងផ្សេងទៀត	២១,១	៩,០	៧,៩	៥,២	០,០	២,០	៥៤,៨	១០០,០	៣៨,០	៧០
តំបន់										
ទីប្រជុំជន	៥៩,៧	៨,១	២០,០	១,០	២,៣	១,៦	៧,៤	១០០,០	៨៧,៨	១.២៥២
ជនបទ	៦០,១	៨,៨	១៣,៦	១,២	៣,២	៣,១	១០,០	១០០,០	៨២,៤	២.០០៣
រាជធានី ខេត្ត										
បន្ទាយមានជ័យ	៦២,៨	១៦,៦	១២,៨	១,៣	១,០	១,៦	៣,៩	១០០,០	៩២,២	១២៨
បាត់ដំបង	៥៧,៩	១៧,២	៦,៩	០,០	២,៨	៧,៨	៧,៣	១០០,០	៨២,០	២១៦
កំពង់ចាម	៥៨,០	៣,៦	៣១,០	២,១	០,០	០,០	៥,៣	១០០,០	៩២,៦	១៧៣
កំពង់ឆ្នាំង	៩៣,៣	៥,៣	០,៦	០,០	០,០	០,០	០,៨	១០០,០	៩៩,២	១៣០
កំពង់ស្ពឺ	៨១,២	២,៣	១១,៣	០,៨	០,០	២,១	២,២	១០០,០	៩៤,៩	១៧៣
កំពង់ធំ	៦៥,២	៩,៤	៣,៩	១,៤	០,៦	០,០	១៩,៦	១០០,០	៧៨,៥	១៦៤
កំពត	៥៦,៦	១១,០	៤,៨	០,០	៣,៣	១៦,៨	៧,៥	១០០,០	៧២,៤	១៣០
កណ្តាល	៧០,៥	១៣,៦	៤,៥	១,៣	០,០	០,៨	៩,៣	១០០,០	៨៨,៦	២៥៥
កោះកុង	៨១,៣	៨,៦	៤,២	០,០	០,០	០,៤	៥,៤	១០០,០	៩៤,២	២៨
ក្រចេះ	៤៨,៧	៧,០	៣៧,៣	០,៦	០,០	១,៣	៥,១	១០០,០	៩៣,០	៨៨
មណ្ឌលគីរី	៦៩,៥	៤,៥	១០,៧	០,៥	០,០	០,៤	១៤,៤	១០០,០	៨៤,៧	២៣
ភ្នំពេញ	៤៦,៧	៣,១	៤០,៤	០,៥	១,៥	០,៣	៧,៤	១០០,០	៩០,៣	៤៦២
ព្រះវិហារ	៣៦,៥	១៣,៣	១៨,២	១,២	៤,៣	៣,១	២៣,៣	១០០,០	៦៨,១	៦០
ព្រៃវែង	៦៩,៥	៦,៣	១១,៧	៤,៣	០,០	០,០	៨,១	១០០,០	៨៧,៦	២៣៧
ពោធិសាត់	៦០,៩	១៥,២	៨,១	០,៧	២,៣	២,៨	១០,០	១០០,០	៨៤,២	៧៩
រតនគិរី	១៧,៩	១២,៤	១៦,៦	០,៧	០,០	២៨,២	២៤,២	១០០,០	៤៦,៩	៥៥
សៀមរាប	៣៦,២	៣,០	៤,១	០,៥	២៥,២	២,០	២៩,០	១០០,០	៤៣,៣	២៤៦
ព្រះសីហនុ	៧៣,០	១១,០	៤,២	០,០	០,០	៨,៣	៣,៥	១០០,០	៨៨,៣	៤៤
ស្ទឹងត្រែង	៥៦,៥	១៤,៨	៧,៥	២,៦	០,៩	១,៧	១៦,០	១០០,០	៧៨,៨	៤១
ស្វាយរៀង	៨១,៤	១១,៩	៣,៧	០,៦	០,៦	០,០	១,៧	១០០,០	៩៧,១	១៣២
តាកែវ	៨០,៥	៩,៥	៧,៨	០,៨	០,០	០,៧	០,៨	១០០,០	៩៧,៨	១៨៧
ឧត្តមានជ័យ	៣៦,៤	១១,៥	២៩,០	៣,២	១,៦	០,៩	១៧,៤	១០០,០	៧៧,០	៤៣
កែប	៧៥,៧	១,៨	១៧,៨	០,០	០,០	០,០	៤,៨	១០០,០	៩៥,២	៩
ប៉ៃលិន	៣៤,៤	១១,៨	២២,៥	១,៤	១៦,២	៤,៣	៩,៤	១០០,០	៦៨,៨	១៦
ត្បូងឃ្មុំ	៣៧,៥	៩,១	៤៦,០	១,៥	២,៣	០,៩	២,៨	១០០,០	៩២,៦	១៣៨
កម្រិតសិក្សាអប់រំ										
មិនបានចូលរៀន	៤៩,៤	៦,៣	២១,៦	១,០	៤,៣	១,៦	១៥,៩	១០០,០	៧៧,២	៣៤៦
បឋមសិក្សា	៦៣,០	៨,៥	១២,៨	១,៤	២,៦	២,១	៩,៦	១០០,០	៨៤,៤	១.២៨០
មធ្យមសិក្សា	៦០,៩	៩,១	១៦,៤	០,៧	២,៩	៣,១	៦,៩	១០០,០	៨៦,៤	១.៤០៦
ខ្ពស់ជាងមធ្យមសិក្សា	៥២,៩	៨,៤	២៣,៤	២,២	២,២	២,៣	៨,៦	១០០,០	៨៤,៧	២២៤
សន្ទស្សន៍បញ្ជាកាតព្រលីសម្បត្តិ										

ទាបបំផុត	៥២,១	៩,៩	១៤,០	១,៥	៥,២	៣,៤	១៣,៩	១០០,០	៧៦,០	៦៧០
ទាប	៦១,៨	៨,០	១២,៦	១,២	៣,៨	៣,៤	៩,២	១០០,០	៨២,៤	៦៣៩
កណ្តាល	៦៦,៦	៩,៣	១២,៦	១,០	១,៣	១,៧	៧,៥	១០០,០	៨៨,៥	៦៤១
ខ្ពស់	៦២,១	៩,២	១៥,៩	០,៥	១,៧	២,៧	៨,០	១០០,០	៨៧,២	៦៩៩
ខ្ពស់បំផុត	៥៧,១	៦,០	២៥,៨	១,៣	២,៣	១,២	៦,៣	១០០,០	៨៨,៩	៦០៥
សរុប	៥៩,៩	៨,៥	១៦,០	១,១	២,៩	២,៥	៩,០	១០០,០	៨៤,៥	៣.២៥៤

កូនស្លាប់កើត

សរុប	*	*	*	*	*	*	*	១០០.០	*	១០
------	---	---	---	---	---	---	---	-------	---	----

កូនកើតរស់ និងកូនស្លាប់កើត^៤

សរុប	៦០,០	៨,៥	១៦,០	១,១	២,៩	២,៥	៩,០	១០០,០	៨៤,៥	៣.២៦២
------	------	-----	------	-----	-----	-----	-----	-------	------	-------

កំណត់សម្គាល់៖ សញ្ញាផ្កាយបង្ហាញថាតួលេខមួយគឺផ្អែកលើករណីដែលមានមេគុណតិចជាង ២៥ និងត្រូវបានលុបចោល ។

១ រាប់បញ្ចូលទាំងស្ត្រីដែលបានទទួលការត្រួតពិនិត្យពីវេជ្ជបណ្ឌិត គឺលានុបដ្ឋាក/ឆ្មប ជំនួការឆ្មប បុគ្គលិកសុខាភិបាលសហគមន៍/បុគ្គលិកចុះមូលដ្ឋាន ឬធួបបុរាណ

២ រាប់បញ្ចូលស្ត្រីដែលបានពិនិត្យសុខភាពក្រោយសម្រាលបន្ទាប់ពី ៤១ថ្ងៃ

៣ រួមបញ្ចូលតែកំណើតចុងក្រោយបំផុតក្នុងរយៈពេល ២ ឆ្នាំមុនអង្កេត

៤ សម្រាប់ស្ត្រីមានទាំងកូនកើតរស់ និងកូនស្លាប់កើតក្នុងរយៈពេល ២ ឆ្នាំមុនអង្កេត ទិន្នន័យត្រូវបានគណនាសម្រាប់តែការកើតចុងក្រោយបំផុតប៉ុណ្ណោះ។

តារាង ៩.១២ ប្រភេទអ្នកផ្តល់សេវាពិនិត្យក្រោយសម្រាលលើកដំបូងសម្រាប់ម្តាយ

ក្នុងចំណោមស្ត្រីមាន១៥-៤៩ ឆ្នាំមានកូនកើតរស់និង/ឬកូនស្លាប់កើតក្នុងរយៈពេល ២ ឆ្នាំមុនអង្កេត ភាគរយតាមប្រភេទអ្នកផ្តល់សេវាសម្រាប់ការពិនិត្យសុខភាពក្រោយសម្រាលលើកដំបូងរបស់ម្តាយក្នុងអំឡុងពេល ២ ថ្ងៃបន្ទាប់ពីការសម្រាលកូនរស់ចុងក្រោយ តាមចរិតលក្ខណៈអង្កេតកម្ពុជាឆ្នាំ ២០២១-២២

ចរិតលក្ខណៈអង្កេត	អ្នកផ្តល់សេវាសម្រាប់ការពិនិត្យសុខភាពក្រោយសម្រាលលើកដំបូងរបស់ម្តាយ			មិនបានទទួលពិនិត្យសុខភាពក្រោយសម្រាលលើកដំបូងអំឡុងពេល២ថ្ងៃបន្ទាប់	សរុប	ចំនួនស្ត្រី
	វេជ្ជបណ្ឌិតគិលានុបដ្ឋាក/ឆ្មប	ជំនួយការឆ្មប	ឆ្មបបុរាណ			
កូនកើតរស់						
អាយុពេលសម្រាល						
<២០	៧៧,១	៤,៧	០,១	១៨,០	១០០,០	២៦៨
២០-៣៤	៨០,២	៣,១	០,២	១៦,៥	១០០,០	២.៤៩១
៣៥-៤៩	៨៨,២	២,៥	០,១	៩,១	១០០,០	៤៩៥
លំដាប់កូន^១						
១	៨១,០	៤,២	០,០	១៤,៧	១០០,០	១.០៩៣
២-៣	៨១,១	២,៩	០,២	១៥,៨	១០០,០	១.៨៤៦
៤-៥	៨២,៦	១,៤	០,៣	១៥,៧	១០០,០	២៦៩
៦+	៧៩,៦	០,៩	០,២	១៩,៣	១០០,០	៤៧
កន្លែងសម្រាល						
មូលដ្ឋានសុខាភិបាល	៨២,៣	៣,២	០,០	១៤,៥	១០០,០	៣.១៨៥
កន្លែងផ្សេងទៀត	២៩,៧	១,៣	៧,០	៦២,០	១០០,០	៧០
តំបន់						
ទីប្រជុំជន	៨៦,០	១,៨	០,០	១២,២	១០០,០	១.២៥២
ជនបទ	៧៨,១	៤,១	០,២	១៧,៦	១០០,០	២.០០៣
រាជធានី ខេត្ត						
បន្ទាយមានជ័យ	៩១,៣	០,៩	០,០	៧,៨	១០០,០	១២៨
បាត់ដំបង	៧៩,៤	២,៧	០,០	១៨,០	១០០,០	២១៦
កំពង់ចាម	៨៨,០	៤,៦	០,០	៧,៤	១០០,០	១៧៣
កំពង់ឆ្នាំង	៩៩,២	០,០	០,០	០,៨	១០០,០	១៣០
កំពង់ស្ពឺ	៩៤,១	០,៨	០,០	៥,១	១០០,០	១៧៣
កំពង់ធំ	៧១,២	៦,៥	០,៨	២១,៥	១០០,០	១៦៤
កំពត	៦៨,២	៤,២	០,០	២៧,៦	១០០,០	១៣០
កណ្តាល	៨៧,៩	០,៧	០,០	១១,៤	១០០,០	២៥៥
កោះកុង	៩៣,១	១,០	០,០	៥,៨	១០០,០	២៨
ក្រចេះ	៩២,៣	០,០	០,៧	៧,០	១០០,០	៨៨
មណ្ឌលគីរី	៨២,៦	០,២	១,៩	១៥,៣	១០០,០	២៣
ភ្នំពេញ	៩០,១	០,២	០,០	៩,៧	១០០,០	៤៦២
ព្រះវិហារ	៤២,០	២៦,១	០,០	៣១,៩	១០០,០	៦០
ព្រៃវែង	៨៧,៦	០,០	០,០	១២,៤	១០០,០	២៣៧
ពោធិសាត់	៦៩,១	១៥,២	០,០	១៥,៨	១០០,០	៧៩
រតនគិរី	៤៥,៥	១,៤	០,០	៥៣,១	១០០,០	៥៥
សៀមរាប	៤៣,៣	០,០	០,០	៥៦,៧	១០០,០	២៤៦
ព្រះសីហនុ	៨៨,៣	០,០	០,០	១១,៧	១០០,០	៤៤
ស្ទឹងត្រែង	៧៧,៩	០,០	០,៩	២១,២	១០០,០	៤១
ស្វាយរៀង	៧៣,៩	២១,៦	១,៦	២,៩	១០០,០	១៣២
តាកែវ	៩៣,២	៤,៥	០,០	២,២	១០០,០	១៨៧
ឧត្តរមានជ័យ	៧៧,០	០,០	០,០	២៣,០	១០០,០	៤៣
កែប	៩៣,០	២,៣	០,០	៤,៨	១០០,០	៩

ប៉ែលិន	៦៧,៣	១,៥	០,០	៣១,២	១០០,០	១៦
ត្បូងឃ្មុំ	៩០,៨	១,៨	០,០	៧,៤	១០០,០	១៣៨
កម្រិតសិក្សាអប់រំ						
មិនបានចូលរៀន	៧៣,៥	៣,៤	០,៣	២២,៨	១០០,០	៣៤៦
បឋមសិក្សា	៨១,១	៣,១	០,២	១៥,៦	១០០,០	១.២៨០
មធ្យមសិក្សា	៨២,៩	៣,៤	០,១	១៣,៦	១០០,០	១.៤០៦
ខ្ពស់ជាងមធ្យមសិក្សា	៨២,៦	២,១	០,០	១៥,៣	១០០,០	២២៤
សន្ទស្សន៍បញ្ជាក់កាតព្វកិច្ច						
សម្បត្តិ						
ទាបបំផុត	៧២,០	៣,៦	០,៤	២៤,០	១០០,០	៦៧០
ទាប	៧៧,៧	៤,៣	០,៣	១៧,៦	១០០,០	៦៣៩
កណ្តាល	៨៤,៩	៣,៦	០,០	១១,៥	១០០,០	៦៤១
ខ្ពស់	៨៤,២	៣,០	០,០	១២,៨	១០០,០	៦៩៩
ខ្ពស់បំផុត	៨៧,៥	១,៤	០,០	១១,១	១០០,០	៦០៥
សរុប	៨១,២	៣,២	០,១	១៥,៥	១០០,០	៣.២៥៤
កូនស្លាប់កើត						
សរុប	*	*	*	*	១០០,០	១០
កូនកើតរស់ និងកូនស្លាប់កើត^២						
សរុប	៨១,២	៣,២	០,១	១៥,៥	១០០,០	៣.២៦២
កំណត់សម្គាល់៖ សញ្ញាផ្តោយបង្ហាញថាគួរលេខមួយគឺផ្អែកលើករណីដែលមានមេគុណតិចជាង ២៥ និងត្រូវបានលុបចោល ។						
១ រួមបញ្ចូលតែកំណើតចុងក្រោយបំផុតក្នុងរយៈពេល ២ ឆ្នាំមុនអង្កេត						
២ សម្រាប់ស្ត្រីមានទាំងកូនកើតរស់ និងកូនស្លាប់កើតក្នុងរយៈពេល ២ ឆ្នាំមុនអង្កេត ទិន្នន័យត្រូវបានគណនាសម្រាប់តែការកើតចុងក្រោយបំផុតប៉ុណ្ណោះ។						

តារាង ៩.១៣ ប្រភេទការពិនិត្យសុខភាពក្រោយពេលសម្រាលសម្រាប់ម្តាយ

ចំណោមស្ត្រីអាយុ ១៥-៤៩ឆ្នាំ ដែលមានកូនកើតរស់និង/ឬកូនស្លាប់កើតក្នុងរយៈពេល២ឆ្នាំមុនអង្កេត ភាគរយបានជ្រើសរើសការពិនិត្យសុខភាពធ្វើឡើងអំឡុងពេល២ថ្ងៃដំបូង បន្ទាប់ពីការសម្រាលចុងក្រោយបំផុត តាមចរិតលក្ខណៈអង្កេត កម្ពុជាឆ្នាំ ២០២១-២២

ចរិតលក្ខណៈអង្កេត	ភាគរយស្ត្រីបានទទួលសេវាថែទាំសុខភាពណាមួយ ក្នុងអំឡុងពេល២ថ្ងៃដំបូងបន្ទាប់ពីសម្រាលចុងក្រោយបំផុត ៖					ភាគរយការពិនិត្យសុខភាពទាំងប្រាំប្រភេទធ្វើឡើងក្នុងរយៈពេល២ថ្ងៃដំបូងបន្ទាប់ពីសម្រាល		ចំនួនស្ត្រី
	វាស់សម្ពាធឈាម	ពិភាក្សាពីរឿងធ្លាក់ឈាម	ពិភាក្សាពីរឿងផែការគ្រួសារ	សួរពីបញ្ហាពិបាកបត់ដើង		បានសួរ តើមានការឈឺចាប់	ពេល២ថ្ងៃដំបូងបន្ទាប់ពីសម្រាល	
				ឬគ្រប់គ្រងទឹកនោម	បានសួរ តើមានការឈឺចាប់			
អាយុពេលសម្រាល								
<២០	៧០,៨	៧២,៦	៥៤,៨	៧០,១	៧២,៤	៤២,២	២៦៨	
២០-៣៤	៧៧,៦	៧៦,៩	៥៦,៧	៧៣,៤	៧៥,៧	៤៧,៥	២.៤៩១	
៣៥-៤៩	៧៦,៩	៧៧,៣	៥៧,៦	៧៣,១	៧១,៩	៤៨,៣	៤៩៥	
លំដាប់កូន^១								
១	៧៩,៦	៧៨,៤	៥៤,២	៧៥,២	៧៧,៥	៤៥,៥	១.០៩៣	
២-៣	៧៦,៣	៧៦,២	៥៧,៩	៧២,៩	៧៥,០	៤៨,៣	១.៨៤៦	
៤-៥	៧៥,០	៧៦,៦	៦០,៥	៧០,៣	៦៨,៥	៤៩,៨	២៦៩	
៦+	៥២,៣	៥១,៤	៤៥,០	៤៥,៩	៤១,១	២៩,២	៤៧	
ទីកន្លែងសម្រាល								
មូលដ្ឋានសុខាភិបាល	៧៧,៩	៧៧,៦	៥៧,៥	៧៤,០	៧៥,៧	៤៧,៩	៣.១៨៥	
សេវាសាធារណៈ	៧៥,៧	៧៥,៤	៥៧,៤	៧២,៥	៧៣,០	៤៧,១	២.៥៣១	
សេវាឯកជន (non-NGO)	៨៦,៩	៨៦,២	៥៧,២	៨០,០	៨៦,៣	៤៩,៨	៦៣២	
សេវាអង្គការ (NGO)	*	*	*	*	*	*	២១	
កន្លែងផ្សេងទៀត	៣៣,១	៣៣,៦	២៣,០	២៩,៥	៣៧,៤	១៧,០	៧០	
តំបន់								
ទីប្រជុំជន	៧៩,៨	៧៩,៧	៥៧,៧	៧៧,៥	៨០,៤	៥០,៨	១.២៥២	
ជនបទ	៧៥,២	៧៤,៧	៥៦,១	៧០,៣	៧១,៤	៤៥,០	២.០០៣	
រាជធានី ខេត្ត								
បន្ទាយមានជ័យ	៦៨,៥	៧៩,៦	៧០,២	៧៤,៣	៧៨,៥	៥៤,១	១២៨	
បាត់ដំបង	៨៣,៤	៨៨,១	៥៨,០	៧៧,៩	៨១,៦	៤៨,១	២១៦	
កំពង់ចាម	៦៨,៨	៦៧,៥	៤៤,២	៦៥,៣	៦៥,៨	៣០,៩	១៧៣	
កំពង់ឆ្នាំង	៧៤,២	៨១,៦	៥៤,៩	៨០,៣	៧០,៨	៤៨,៥	១៣០	
កំពង់ស្ពឺ	៦៨,២	៦៥,៥	៥៣,៩	៦៤,៨	៦៦,៩	៥១,៦	១៧៣	
កំពង់ធំ	៦០,៨	៥៩,៣	៥៣,៨	៥៦,៩	៥៨,៣	៤៦,៥	១៦៤	
កំពត	៥៥,៦	៦៤,៩	៥១,៩	៥៨,២	៥៧,២	២៩,៣	១៣០	
កណ្តាល	៦៨,១	៧០,០	៤០,៦	៥៧,៤	៦៨,៩	៣១,៨	២៥៥	
កោះកុង	៧៦,២	៨២,៩	៧៤,៨	៧៥,៧	៧៨,៦	៦៦,៣	២៨	
ក្រចេះ	៩២,០	៨៥,៦	៦៩,០	៧៧,៥	៨៣,៨	៦៣,១	៨៨	
មណ្ឌលគីរី	៦០,៤	៦១,៧	៤៥,១	៦៥,១	៦៧,៧	៤០,៧	២៣	
ភ្នំពេញ	៨៥,២	៨៧,៣	៦៤,៥	៨៥,៨	៨៨,៤	៥៧,២	៤៦២	
ព្រះវិហារ	៤៨,២	៣២,៨	២៥,៦	២៩,១	២៣,៥	៦,៨	៦០	
ព្រៃវែង	៨៣,៦	៨២,៨	៤៦,៣	៧៨,៣	៨៥,២	៣៧,៥	២៣៧	
ពោធិសាត់	៨៩,៩	៨៤,៤	៦៦,១	៨២,៥	៨៦,៥	៦១,២	៧៩	
រតនគិរី	៤៧,២	៤៥,៩	២៧,៣	៣១,២	៣៥,១	១៤,២	៥៥	
សៀមរាប	៩៤,៦	៩០,៥	៨៤,៣	៩០,៩	៨៩,៦	៧៤,៦	២៤៦	
ព្រះសីហនុ	៧០,៣	៦៨,៤	៥៣,១	៦៧,២	៦៤,៦	៤២,០	៤៤	
ស្ទឹងត្រែង	៦៩,៧	៧២,៣	៥៤,១	៦១,៦	៦៦,១	៤២,៧	៤១	
ស្វាយរៀង	៧៧,៨	៦៨,៤	៤៥,៦	៨៨,៧	៦១,២	៣៣,៣	១៣២	
តាកែវ	៩០,៣	៨៧,៤	៧០,២	៨៧,៣	៨៨,៧	៦៤,៤	១៨៧	

ឧត្តរមានជ័យ	៦៥,៦	៤៣,១	៤០,៧	៣៤,៩	៥២,៨	២២,៣	៤៣
កែប	៨៩,០	៨៩,៦	៧៨,៤	៨៩,៥	៨៧,៨	៧៦,៣	៩
ប៉ៃលិន	៩២,៩	៨៥,៤	៥៨,៩	៨២,៨	៨៦,១	៤៧,៣	១៦
ត្បូងឃ្មុំ	៨០,២	៧៦,៨	៥១,០	៦៥,២	៧៤,៨	៤២,៣	១៣៨
កម្រិតសិក្សាអប់រំ							
មិនបានចូលរៀន	៦២,៨	៦៤,១	៤៩,៨	៦០,០	៥៩,៥	៣៩,០	៣៤៦
បឋមសិក្សា	៧៦,២	៧៧,១	៥៦,១	៧២,៣	៧៣,៦	៤៦,៩	១.២៨០
មធ្យមសិក្សា	៧៨,៧	៧៧,០	៥៧,៧	៧៤,៥	៧៧,១	៤៧,៥	១.៤០៦
ខ្ពស់ជាងមធ្យមសិក្សា	៩១,៩	៩០,៩	៦៤,៦	៨៩,០	៩១,៦	៥៩,៧	២២៤
សន្ទស្សន៍បញ្ជាក់ភាគទ្រព្យសម្បត្តិ							
ទាបបំផុត	៧០,០	៦៨,៧	៥៤,០	៦៤,១	៦៣,៥	៤២,៨	៦៧០
ទាប	៧៣,៩	៧៣,៧	៥៧,៩	៧០,៥	៧២,៤	៤៦,០	៦៣៩
កណ្តាល	៧៦,២	៧៤,៨	៥៣,១	៧១,៧	៧៣,៨	៤៣,២	៦៤១
ខ្ពស់	៧៧,៨	៧៨,៩	៥៤,៣	៧៥,៧	៧៧,៦	៤៦,១	៦៩៩
ខ្ពស់បំផុត	៨៧,៧	៨៧,៧	៦៥,១	៨៤,១	៨៨,០	៥៩,០	៦០៥
សរុប	៧៧,០	៧៦,៦	៥៦,៧	៧៣,១	៧៤,៩	៤៧,២	៣.២៥៤
កូនស្លាប់កើត							
សរុប	*	*	*	*	*	*	១០
កូនកើតរស់ និងកូនស្លាប់កើត^២							
សរុប	៧៧,០	៧៦,៦	៥៦,៧	៧៣,០	៧៤,៩	៤៧,២	៣.២៦២

កំណត់សម្គាល់៖ សញ្ញាផ្តោយបង្ហាញថាតួលេខមួយគឺផ្អែកលើករណីដែលមានមេគុណតិចជាង ២៥ និងត្រូវបានលុបចោល ។

NGO = អង្គការមិនមែនរដ្ឋាភិបាល

១ រួមបញ្ចូលតែកំណើតចុងក្រោយបំផុតក្នុងរយៈពេល ២ ឆ្នាំមុនអង្កេត

២ សម្រាប់ស្ត្រីមានទាំងកូនកើតរស់ និងកូនស្លាប់កើតក្នុងរយៈពេល ២ ឆ្នាំមុនអង្កេត ទិន្នន័យត្រូវបានគណនាសម្រាប់តែការកើតចុងក្រោយបំផុតប៉ុណ្ណោះ។

តារាង ៩.១៤ ពេលវេលាលើកដំបូងបានទទួលពិនិត្យសុខភាពក្រោយពេលសម្រាលសម្រាប់ទារក

ភាគរយទារកកើតរស់ចុងក្រោយបំផុតក្នុងរយៈពេល២៤ម៉ោងមុនអង្កេត តាមពេលវេលាការពិនិត្យសុខភាពក្រោយសម្រាលលើកដំបូងបន្ទាប់ពីសម្រាលរួច និងភាគរយទារកបានពិនិត្យសុខភាពក្រោយសម្រាលរយៈពេល២ថ្ងៃដំបូងបន្ទាប់សម្រាល តាមចរិតលក្ខណៈអង្កេត កម្ពុជាឆ្នាំ ២០២១-២២

ចរិតលក្ខណៈអង្កេត	ពេលវេលាការពិនិត្យសុខភាពក្រោយសម្រាលលើកដំបូងបន្ទាប់ពីសម្រាលរួចសម្រាប់ទារកទើបកើត ^១						មិនបានពិនិត្យសុខភាពក្រោយសម្រាល ^២	សរុប	ភាគរយទារកបានពិនិត្យសុខភាពក្រោយសម្រាលរយៈពេល២ថ្ងៃដំបូងបន្ទាប់សម្រាល ^៣	ចំនួនទារក
	តិចជាង៤ម៉ោង	៤-២៣ម៉ោង	១-២ ថ្ងៃ	៣-៦ ថ្ងៃ	៧-៤១ ថ្ងៃ	មិនដឹង/បាត់បង់				
អាយុពេលមានកូន										
<២០	៥,៣	៤២,៦	៨,៥	២១,១	២,១	២,៣	១៨,២	១០០,០	៧៧,៤	២៦៨
២០-៣៤	៤,៨	៤៧,៥	៨,០	១៦,៦	១,៩	២,៤	១៨,៩	១០០,០	៧៦,៨	២.៤៩១
៣៥-៤៩	៦,១	៥០,៧	៤,០	១៨,៦	១,៣	១,៤	១៧,៩	១០០,០	៧៩,៤	៤៩៥
លំដាប់កំណើត^៣										
១	៥,៩	៤៧,៤	៧,៨	១៦,៦	២,២	២,៤	១៧,៧	១០០,០	៧៧,៧	១.០៩៣
២-៣	៤,៣	៤៧,១	៧,៣	១៨,៤	១,៧	២,៣	១៩,០	១០០,០	៧៧,១	១.៨៤៦
៤-៥	៧,៦	៥០,៦	៦,៣	១២,២	១,២	១,៦	២០,៤	១០០,០	៧៦,៨	២៦៩
៦+	២,២	៥១,៥	៩,០	១៤,៥	០,០	៣,១	១៩,៧	១០០,០	៧៧,២	៤៧
កន្លែងសម្រាល										
មូលដ្ឋានសុខាភិបាល	៥,១	៤៨,៣	៧,៥	១៧,៤	១,៨	២,២	១៧,៨	១០០,០	៧៨,២	៣.១៨៥
កន្លែងផ្សេងទៀត	៤,៣	១១,៨	៦,០	១០,៩	២,៨	៥,០	៥៩,៣	១០០,០	៣៣,០	៧០
តំបន់										
ទីប្រជុំជន	៥,៩	៤៣,៨	៨,៨	២១,៤	១,៨	១,៥	១៦,៩	១០០,០	៧៩,៩	១.២៥២
ជនបទ	៤,៥	៤៩,៩	៦,៦	១៤,៦	១,៨	២,៨	១៩,៨	១០០,០	៧៥,៦	២.០០៣
រាជធានី ខេត្ត										
បន្ទាយមានជ័យ	០,៦	៥៧,៤	១៨,៤	១៤,៨	១,៣	០,៨	៦,៧	១០០,០	៩១,១	១២៨
បាត់ដំបង	១២,២	៣៩,៨	១២,៨	៥,៦	០,៤	៣,៩	២៥,៤	១០០,០	៧០,៣	២១៦
កំពង់ចាម	០,៩	៤៧,៨	៣,១	៣០,៩	១,៨	០,៧	១៤,៨	១០០,០	៨២,៧	១៧៣
កំពង់ឆ្នាំង	៤,៨	៨៧,៣	៣,៤	០,៦	០,០	០,៦	៣,៣	១០០,០	៩៦,០	១៣០
កំពង់ស្ពឺ	២៣,៥	៥១,៣	១,៥	១៤,៦	២,៥	២,១	៤,៤	១០០,០	៩០,៩	១៧៣
កំពង់ធំ	១៥,២	៥១,៧	៦,០	២,៥	០,៧	០,៥	២៣,៤	១០០,០	៧៥,៤	១៦៤
កំពត	០,០	៤៦,៩	៧,៣	៩,២	១,៤	១៥,៣	២០,០	១០០,០	៦៣,៤	១៣០
កណ្តាល	០,៨	៥៦,៣	១១,០	៧,៧	៤,៥	០,៨	១៨,៩	១០០,០	៧៥,៨	២៥៥
កោះកុង	២១,០	៥៦,២	៦,៨	៧,៩	០,០	០,០	៨,១	១០០,០	៩១,៩	២៨
ក្រចេះ	២,១	៣៦,៦	៤,៩	៣៥,០	០,០	១,៣	២០,១	១០០,០	៧៨,៦	៨៨
មណ្ឌលគីរី	១,៧	៦៧,៣	៤,៧	៩,៧	០,០	០,៤	១៦,២	១០០,០	៨៣,៤	២៣
ភ្នំពេញ	៤,១	៣៣,៥	៦,១	៣៩,៦	១,១	១,៤	១៤,២	១០០,០	៨៣,៤	៤៦២
ព្រះវិហារ	២,០	១៣,៨	៣,០	១៥,៤	០,៧	២,៨	៦២,៣	១០០,០	៣៤,២	៦០
ព្រៃវែង	០,០	៥៧,១	៥,៩	១៧,៣	៨,៨	០,៦	១០,៤	១០០,០	៨០,២	២៣៧
ពោធិ៍សាត់	១,៩	៥៥,៨	១៣,១	១៥,៣	០,៧	០,០	១៣,១	១០០,០	៨៦,២	៧៩
រតនគិរី	០,០	១១,៦	១១,៨	១៧,៩	០,០	២៤,០	៣៤,៧	១០០,០	៤១,៣	៥៥
សៀមរាប	០,០	៣៦,៨	២,២	៣,៥	០,៥	០,៧	៥៦,៣	១០០,០	៤២,៤	២៤៦
ព្រះសីហនុ	៦,៨	៥៨,៧	៩,៨	៦,៧	០,០	៧,៥	១០,៥	១០០,០	៨២,០	៤៤
ស្ទឹងត្រែង	៥,៩	៤៥,៣	១០,២	៩,៧	១,២	២,៥	២៥,០	១០០,០	៧១,២	៤១
ស្វាយរៀង	១៦,៥	៥០,៣	៩,២	៥,៨	០,០	០,០	១៨,២	១០០,០	៨១,៨	១៣២
តាកែវ	២,០	៧៣,៦	៩,៥	៩,៨	១,៥	២,២	១,៤	១០០,០	៩៤,៩	១៨៧
ឧត្តរមានជ័យ	២,៨	៣០,១	៩,៧	២២,២	៣,១	០,៩	៣១,៣	១០០,០	៦៤,៧	៤៣
កែប	០,០	៥៤,៧	៦,២	៣៥,៩	០,៧	០,០	២,៤	១០០,០	៩៦,៩	៩
ប៉ៃលិន	២,២	២១,៩	១៦,៥	២៩,៦	២,២	១,៩	២៥,៦	១០០,០	៧០,២	១៦
ត្បូងឃ្មុំ	០,០	៣០,៤	៨,៥	៤៨,០	០,៧	០,៦	១១,៧	១០០,០	៨៦,៩	១៣៨
កម្រិតសិក្សាអប់រំ										
មិនបានចូលរៀន	៣,៦	៣៨,១	៤,៤	២១,៨	២,១	២,១	២៨,០	១០០,០	៦៧,៨	៣៤៦
បឋមសិក្សា	៥,២	៤៩,៧	៦,៩	១៥,៤	២,១	១,៦	១៩,២	១០០,០	៧៧,១	១.២៨០
មធ្យមសិក្សា	៥,៥	៤៩,៤	៨,១	១៦,៨	១,៥	២,៧	១៥,៩	១០០,០	៧៩,៨	១.៤០៦
ខ្ពស់ជាងមធ្យមសិក្សា	៣,៧	៣៨,៥	១១,១	២៣,៧	១,៦	៣,២	១៨,៣	១០០,០	៧៧,០	២២៤

សន្ទស្សន៍បញ្ជាក់កាតព្វកិច្ចសម្បត្តិ

ទាបបំផុត	៤,៥	៤១,១	៧,៧	១៤,៧	១,០	២,៦	២៨,៣	១០០,០	៦៨,០	៦៧០
ទាប	៤,៧	៥១,៨	៦,៥	១៤,៣	២,៣	២,៨	១៧,៥	១០០,០	៧៧,៤	៦៣៩
កណ្តាល	៦,៥	៥២,៥	៦,៧	១៥,០	២,៦	២,០	១៤,៨	១០០,០	៨០,៧	៦៤១
ខ្ពស់	៥,២	៥១,៥	៧,៦	១៥,២	០,៨	២,១	១៧,៦	១០០,០	៧៩,៥	៦៩៩
ខ្ពស់បំផុត	៤,៤	៤០,៤	៨,៦	២៧,៩	២,៤	១,៩	១៤,៦	១០០,០	៨១,២	៦០៥
សរុប	៥,១	៤៧,៥	៧,៤	១៧,២	១,៨	២,៣	១៨,៧	១០០,០	៧៧,៣	៣.២៥៤

១ រាប់បញ្ចូលទាំងទារកដែលបានទទួលការត្រួតពិនិត្យពីវេជ្ជបណ្ឌិត គិលានុបដ្ឋាក/ឆ្មប ជំនួញ ឬគ្រូពិទេសសុខាភិបាលសហគមន៍/បុគ្គលិកបុរេមូលដ្ឋាន ឬឆ្មបបុរាណ

២ រាប់បញ្ចូលទារកបានពិនិត្យសុខភាពលើកដំបូងបន្ទាប់ពីក្រោយសម្រាលបានមួយសប្តាហ៍

៣ លំដាប់កូនសំដៅលើលំដាប់កំណើតក្នុងចំណោមកូនកើតរស់របស់អ្នកឆ្លើយតប

តារាង ៩.១៥ អ្នកផ្តល់សេវាការពិនិត្យសុខភាពទារកទើបកើតក្រោយពេលសម្រាល

ភាគរយកូនកើតរស់ចុងក្រោយក្នុងរយៈពេល២ឆ្នាំមុនអង្កេតតាមអ្នកផ្តល់សេវាការពិនិត្យសុខភាពក្រោយពេលសម្រាលលើកដំបូងសម្រាប់ទារកអំឡុងពេល២ថ្ងៃបន្ទាប់សម្រាល តាមចរិតលក្ខណៈអង្កេត កម្ពុជាឆ្នាំ ២០២១-២២

ចរិតលក្ខណៈអង្កេត	អ្នកផ្តល់សេវាការពិនិត្យសុខភាពក្រោយពេលសម្រាល លើកដំបូងសម្រាប់ទារក			គ្មានការពិនិត្យសុខ ភាពក្រោយពេល សម្រាលលើកដំបូង អំឡុងពេល២ថ្ងៃ បន្ទាប់	សរុប	ចំនួនកូន	
	វេជ្ជបណ្ឌិតគិលា នុបដាក់/ឆ្មប	ជំនួយការឆ្មប	ឆ្មបបុរាណ				
អាយុពេលមានកូន							
<២០	៧៣,៨	៣,២	០,៥	២២,៦	១០០,០	២៦៨	
២០-៣៤	៧៣,៨	២,៩	០,១	២៣,២	១០០,០	២.៤៩១	
៣៥-៤៩	៧៧,៧	១,៥	០,២	២០,៦	១០០,០	៤៩៥	
លំដាប់កូន^១							
១	៧៣,៩	៣,៧	០,១	២២,៣	១០០,០	១.០៩៣	
២-៣	៧៤,៥	២,៤	០,២	២២,៩	១០០,០	១.៨៤៦	
៤-៥	៧៥,៥	១,០	០,៣	២៣,២	១០០,០	២៦៩	
៦+	៧៥,៦	០,៩	០,៧	២២,៨	១០០,០	៤៧	
ទីកន្លែងសម្រាល							
មូលដ្ឋានសុខាភិបាល	៧៥,៥	២,៧	០,០	២១,៨	១០០,០	៣.១៨៥	
កន្លែងផ្សេងទៀត	២៣,៧	១,៥	៧,៨	៦៧,០	១០០,០	៧០	
តំបន់							
ទីប្រជុំជន	៧៨,៧	១,១	០,០	២០,១	១០០,០	១.២៥២	
ជនបទ	៧១,៧	៣,៧	០,៣	២៤,៤	១០០,០	២.០០៣	
រាជធានី ខេត្ត							
បន្ទាយមានជ័យ	៩០,៣	០,៩	០,០	៨,៩	១០០,០	១២៨	
បាត់ដំបង	៦៨,៤	១,៩	០,០	២៩,៧	១០០,០	២១៦	
កំពង់ចាម	៨០,៩	១,៨	០,០	១៧,៣	១០០,០	១៧៣	
កំពង់ឆ្នាំង	៩៦,០	០,០	០,០	៤,០	១០០,០	១៣០	
កំពង់ស្ពឺ	៩០,៩	០,០	០,០	៩,១	១០០,០	១៧៣	
កំពង់ធំ	៦៤,៤	៩,៥	១,៥	២៤,៦	១០០,០	១៦៤	
កំពត	៦០,៥	២,៩	០,០	៣៦,៦	១០០,០	១៣០	
កណ្តាល	៧៥,០	០,៨	០,០	២៤,២	១០០,០	២៥៥	
កោះកុង	៩១,៩	០,០	០,០	៨,១	១០០,០	២៨	
ក្រចេះ	៧៨,៦	០,០	០,០	២១,៤	១០០,០	៨៨	
មណ្ឌលគីរី	៨១,១	០,៤	១,៩	១៦,៦	១០០,០	២៣	
ភ្នំពេញ	៨៣,៤	០,០	០,០	១៦,៦	១០០,០	៤៦២	
ព្រះវិហារ	២៣,៤	១០,៨	០,០	៦៥,៨	១០០,០	៦០	
ព្រៃវែង	៨០,២	០,០	០,០	១៩,៨	១០០,០	២៣៧	
ពោធិ៍សាត់	៦០,២	២៦,០	០,០	១៣,៨	១០០,០	៧៩	
រតនគិរី	៣៩,៣	២,១	០,០	៥៨,៧	១០០,០	៥៥	
សៀមរាប	៤២,៤	០,០	០,០	៥៧,៦	១០០,០	២៤៦	
ព្រះសីហនុ	៨១,៤	០,៦	០,០	១៨,០	១០០,០	៤៤	
ស្ទឹងត្រែង	៦៩,១	១,០	១,១	២៨,៨	១០០,០	៤១	
ស្វាយរៀង	៦៣,១	១៧,១	១,៦	១៨,២	១០០,០	១៣២	
តាកែវ	៩២,៧	២,២	០,០	៥,១	១០០,០	១៨៧	
ឧត្តរមានជ័យ	៦៣,៦	១,២	០,០	៣៥,៣	១០០,០	៤៣	
កែប	៩១,៨	៥,១	០,០	៣,១	១០០,០	៩	
ប៉ៃលិន	៦៩,៧	០,៥	០,០	២៩,៨	១០០,០	១៦	
ត្បូងឃ្មុំ	៨៥,១	១,៨	០,០	១៣,១	១០០,០	១៣៨	
កម្រិតសិក្សាអប់រំ							
មិនបានចូលរៀន	៦៤,៣	៣,៤	០,២	៣២,២	១០០,០	៣៤៦	
បឋមសិក្សា	៧៣,៨	២,៩	០,៣	២២,៩	១០០,០	១.២៨០	
មធ្យមសិក្សា	៧៧,០	២,៧	០,១	២០,២	១០០,០	១.៤០៦	
ខ្ពស់ជាងមធ្យមសិក្សា	៧៦,៤	០,៥	០,០	២៣,០	១០០,០	២២៤	
សន្ទស្សន៍បញ្ជាក់កាតព្វកិច្ចសម្បត្តិ							
ទាបបំផុត	៦៤,៣	៣,៣	០,៥	៣២,០	១០០,០	៦៧០	
ទាប	៧៣,៦	៣,៤	០,៣	២២,៦	១០០,០	៦៣៩	
កណ្តាល	៧៧,៥	៣,២	០,០	១៩,៣	១០០,០	៦៤១	
ខ្ពស់	៧៧,០	២,៥	០,០	២០,៥	១០០,០	៦៩៩	
ខ្ពស់បំផុត	៨០,០	១,២	០,០	១៨,៨	១០០,០	៦០៥	
សរុប	៧៤,៤	២,៧	០,២	២២,៧	១០០,០	៣.២៥៤	

១ លំដាប់កូនសំដៅលើលំដាប់កំណើតក្នុងចំណោមកូនកើតរស់របស់អ្នកឆ្លើយតប

តារាង ៩.១៦ ប្រភេទការពិនិត្យសុខភាពក្រោយពេលសម្រាលសម្រាប់ទារកទើបកើត

ក្នុងចំណោមកូនកើតរស់ចុងក្រោយក្នុងរយៈពេល២៧ថ្ងៃមុនអង្កេត ភាគរយដែលបានជ្រើសរើសមុខងារត្រូវបានអនុវត្តន៍អំឡុងពេល២ថ្ងៃដំបូងបន្ទាប់ពីសម្រាល និង ភាគរយបានអនុវត្តន៍មុខងារទាំងប្រាំអំឡុង២ថ្ងៃដំបូងបន្ទាប់ពីសម្រាល តាមចរិតលក្ខណៈអង្កេត កម្ពុជា ឆ្នាំ ២០២១-២២

ភាគរយកូនកើតរស់ចុងក្រោយបានទទួលសេវាថែទាំសុខភាពមុខងារណាមួយ ក្នុងអំឡុងពេល២ថ្ងៃ ដំបូងបន្ទាប់ពីសម្រាល ៖

ចរិតលក្ខណៈអង្កេត	ពិនិត្យផ្សិត	វាស់ កម្ដៅ	វិធីប្រើប្រាស់ឱសថដោយ ប្រុងប្រយ័ត្ន	ផ្តល់ដំបូន្មាន អំពីការបំបៅ ដោះម្ដាយ	សង្កេតមើល ការបំបៅកូន ដោះម្ដាយ	បានផ្តល់ ដំបូន្មានអំពី ការបំបៅកូន ដោយទឹក ដោះម្ដាយនិង សង្កេតមើល ការបំបៅកូន ដោះម្ដាយ	ប្តឹងទម្ងន់ ^១	ភាគរយបាន អនុវត្តន៍នូវ មុខងារទាំង ប្រាំ ^២ អំឡុង ថ្ងៃដំបូង បន្ទាប់ពី សម្រាល	ចំនួនកូន
						ដោះម្ដាយ			
អាយុម្ដាយពេលសម្រាល									
<២០	៦៨,៦	៥៣,៥	៥៩,៩	៧០,៨	៥៥,៥	៥២,៨	៩៥,១	៤២,៦	២៦៨
២០-៣៤	៧៥,៥	៦១,៦	៦២,៤	៧១,៩	៥៨,៤	៥៦,៥	៩៧,៨	៤៧,៨	២.៤៩១
៣៥-៤៩	៧៣,៩	៦៣,៩	៦៣,៧	៧០,៨	៥៩,៣	៥៦,៥	៩៧,១	៥១,៥	៤៩៥
លំដាប់កូន^៣									
១	៧៦,៨	៦៤,៥	៦៤,៩	៧៤,៩	៦១,៥	៥៨,៨	៩៧,៥	៤៩,៨	១.០៩៣
២-៣	៧៤,២	៥៩,៩	៦១,៩	៧១,៦	៥៧,៥	៥៥,៨	៩៨,០	៤៨,២	១.៨៤៦
៤-៥	៧០,៨	៦០,០	៥៧,៧	៦១,២	៥២,០	៤៨,៩	៩៤,០	៤០,៧	២៦៩
៦+	៦៤,៥	៤៤,៩	៤៨,១	៥៥,៦	៥១,៤	៥១,៤	៩៣,៨	៣៩,៣	៤៧
ទីកន្លែងសម្រាល									
មូលដ្ឋានសុខាភិបាល	៧៥,៥	៦២,១	៦៣,២	៧២,៤	៥៩,១	៥៦,៩	៩៨,៥	៤៨,៦	៣.១៨៥
កន្លែងផ្សេងទៀត	៣៧,៤	២៤,០	២៤,៧	៣៧,៧	២១,៦	២១,៦	៤៩,២	១៧,៧	៧០
តំបន់									
ទីប្រជុំជន	៧៨,៥	៦៩,៣	៦៧,២	៧១,៧	៦១,៨	៥៩,៩	៩៩,៤	៥៦,០	១.២៥២
ជនបទ	៧២,២	៥៦,២	៥៩,៣	៧១,៥	៥៦,១	៥៣,៩	៩៦,២	៤២,៩	២.០០៣
រាជធានី ខេត្ត									
បន្ទាយមានជ័យ	៧៤,០	៥៣,៤	៦៤,៤	៧៧,៣	៧៤,២	៦៨,៤	៩៨,៣	៤៥,៦	១២៨
បាត់ដំបង	៧៧,៩	៧០,១	៧២,៨	៧៩,២	៦២,១	៥៩,៤	១០០,០	៥៧,៩	២១៦
កំពង់ចាម	៦៨,៨	៦៣,៣	៤៨,៣	៦៧,៩	៦៦,២	៦០,២	៩៨,៣	៣៩,៨	១៧៣
កំពង់ឆ្នាំង	៧៦,៧	៣០,៥	៥១,០	៦៤,៤	៥០,១	៤៦,៣	៩៨,៧	២៥,៣	១៣០
កំពង់ស្ពឺ	៦៥,២	៥៥,៤	៦៤,៧	៧១,៤	៦៣,៨	៦៣,០	៩៥,៤	៤៦,៨	១៧៣
កំពង់ធំ	៥៣,៩	៤៧,៧	៥១,០	៥៧,០	៥២,៣	៥១,៧	៩៤,៩	៤៣,៦	១៦៤
កំពត	៦០,៥	៣៦,៨	៤៦,៣	៦២,៤	៤៧,៩	៤៥,១	៩៥,៩	២៧,៦	១៣០
កណ្តាល	៦៦,៩	៥៥,៩	៥៣,១	៥១,៤	៣៧,០	៣៤,៧	៩៩,៤	៤១,២	២៥៥
កោះកុង	៨២,៥	៧២,០	៧៦,៧	៨១,៨	៧២,០	៧២,០	៩៤,១	៧០,៥	២៨
ក្រចេះ	៨១,៨	៦០,១	៧៣,៩	៨១,៤	៦៣,៦	៦០,៧	៩៨,៨	៥២,៤	៨៨
មណ្ឌលគីរី	៦១,០	៥០,៤	៥៥,៨	៦២,៩	៥២,៣	៥០,៨	៩០,៤	៤៥,៧	២៣
ភ្នំពេញ	៨៧,៩	៨៥,៤	៧៩,០	៧៧,១	៧៨,៣	៧២,៩	១០០,០	៦៩,០	៤៦២
ព្រះវិហារ	៣០,៧	១៦,៦	៣៦,២	៥១,៥	២១,៦	២០,៤	៩៨,៦	១៣,៧	៦០
ព្រៃវែង	៧៩,៤	៥៤,៧	៦២,០	៧៥,១	៤៧,៥	៤៧,០	៨៩,៥	៣៧,០	២៣៧
ពោធិសាត់	៨៥,៣	៧៧,១	៧៣,៣	៨៤,១	៧៦,៩	៧៤,៦	៩៦,៨	៦១,០	៧៩
រតនគិរី	៣០,១	១០,៩	៤៣,១	៣២,៩	២១,៧	២១,៧	៨៣,៩	៨,៤	៥៥
សៀមរាប	៩១,៩	៨៣,៦	៩០,៩	៩៣,៩	៧៩,៣	៧៨,៨	១០០,០	៧៧,៤	២៤៦
ព្រះសីហនុ	៦៣,៦	៥៦,០	៥៧,៧	៦៥,៤	៥១,១	៤៨,៤	៩៦,៤	៤២,៩	៤៤
ស្ទឹងត្រែង	៥៧,៩	៤៩,២	៥៦,០	៦៤,០	៥៩,០	៥៧,៣	៩០,៦	៤១,៣	៤១
ស្វាយរៀង	៧៩,៣	៤៤,៩	៣០,៤	៦៥,៧	២៦,២	២៣,៦	៩៩,៤	២២,២	១៣២
តាកែវ	៨៧,៥	៨២,៩	៥៦,៣	៨៤,១	៧៦,៧	៧២,៩	៩៨,៨	៥២,១	១៨៧
ឧត្តរមានជ័យ	៦២,៧	៣១,១	៣៣,០	៤៧,៥	១៦,៧	១៦,៧	៩៨,៦	១២,៩	៤៣

កែប	៨៦,៨	៧៨,៩	៨៦,១	៨៣,៣	៧២,៨	៧១,៩	៩៨,៤	៧៤,៥	៩
ប្រែសិទ្ធិ	៧៩,៩	៧៨,៩	៧១,៣	៧៨,០	៦៣,១	៦១,១	១០០,០	៥៨,៤	១៦
ត្រូវបង្កើត	៧១,៩	៥៦,៦	៦១,៨	៧៤,៦	៤៦,៥	៤៥,៧	៩៩,០	៤៧,៣	១៣៨
កម្រិតសិក្សាអប់រំ									
មិនបានចូលរៀន	៦២,៨	៥០,៩	៥៤,៥	៦០,០	៥២,៤	៤៩,៨	៩១,៧	៣៨,៨	៣៤៦
បឋមសិក្សា	៧៣,៧	៥៩,០	៦១,៨	៧១,០	៥៥,៦	៥៣,៦	៩៧,៩	៤៦,៥	១.២៨០
មធ្យមសិក្សា	៧៥,៩	៦៣,៦	៦២,២	៧២,៥	៥៩,៨	៥៧,៦	៩៨,៤	៤៨,៥	១.៤០៦
ខ្ពស់ជាងមធ្យមសិក្សា	៩០,៤	៧៦,០	៧៩,១	៨៨,០	៧៣,២	៧២,១	៩៧,៩	៦៧,៤	២២៤
សន្ទស្សន៍បញ្ជាក់ភាគទ្រព្យសម្បត្តិ									
ទាបបំផុត	៦៤,៤	៤៨,៧	៥៥,១	៦៦,៧	៥២,៨	៥០,២	៩៣,៧	៣៧,៤	៦៧០
ទាប	៧១,០	៥៦,៨	៦០,៥	៧១,១	៥៧,២	៥៤,៨	៩៦,៨	៤៣,៣	៦៣៩
កណ្តាល	៧៤,៦	៥៩,៧	៦០,០	៧១,៤	៥៧,០	៥៤,៦	៩៨,៦	៤៨,១	៦៤១
ខ្ពស់	៧៦,០	៦៣,៣	៦០,១	៦៩,៥	៥៨,៥	៥៥,៨	៩៩,៣	៤៦,៣	៦៩៩
ខ្ពស់បំផុត	៨៨,២	៧៩,៣	៧៧,៤	៨០,៤	៦៦,៨	៦៦,៣	៩៩,១	៦៦,៤	៦០៥
សរុប	៧៤,៦	៦១,៣	៦២,៤	៧១,៦	៥៨,៣	៥៦,២	៩៧,៥	៤៨,០	៣.២៥៤

- 1 ចាប់យកទារកទើបកើតដែលបានថ្លឹងទម្ងន់ "នៅពេលកើត" ។ មិនរាប់បញ្ចូលទារកដែលទើបកើតខ្លះដែលបានថ្លឹងទម្ងន់ក្នុងអំឡុងពេល ២ ថ្ងៃបន្ទាប់ពីសម្រាល ។
- 2 មុខងារនោះមាន (១) ពិនិត្យទងផ្សិត (២) វាស់កម្ពស់ (៣) សង្កេត និងប្រឹក្សាអំពីការបំបៅកូនដោយទឹកដោះម្តាយ (៤) ប្រាប់ម្តាយអំពីសញ្ញាគ្រោះថ្នាក់/របៀបសម្គាល់ប្រសិនបើទារកត្រូវការការយកចិត្តទុកដាក់ភ្លាមៗ និង (៥) ថ្លឹងទម្ងន់ ។ ត្រូវគ្នាទៅនឹងនិយមន័យនៃមុខងារសញ្ញាទាំងប្រាំដើម្បីវាយតម្លៃខ្លឹមសារនៃការបែបក្រោយសម្រាលសម្រាប់ទារកទើបកើតដែលបានពិពណ៌នានៅក្នុង Moran et al ។ ឆ្នាំ ២០១៣ ។
- 3 លំដាប់កូនសំដៅលើលំដាប់កំណើតក្នុងចំណោមកូនកើតសរុបសម្រាប់អ្នកឆ្លើយតប

តារាង ៩.១៧ ការពិនិត្យសុខភាពក្រោយសម្រាប់ម្តាយ និងទារកទើបនឹងកើត

ក្នុងចំណោមទារកទើបកើតចុងក្រោយ ក្នុងរយៈពេល ២ឆ្នាំមុនអង្កេត ភាគរយម្តាយអាយុ ១៥-៤៩ ឆ្នាំ បានទទួលការពិនិត្យសុខភាពក្រោយសម្រាលក្នុងរយៈពេល ២ ថ្ងៃដំបូងបន្ទាប់ពីសម្រាល ភាគរយទារកទើបនឹងកើតបានទទួលការពិនិត្យសុខភាពក្រោយសម្រាលក្នុងរយៈពេល ២ ថ្ងៃដំបូងបន្ទាប់ពីសម្រាល ភាគរយទាំងម្តាយ និងទារកទើបនឹងកើតបានទទួលការពិនិត្យសុខភាពក្រោយសម្រាល និងភាគរយម្តាយ និងទារកទើបនឹងកើតមិនបានទទួលការពិនិត្យសុខភាពក្រោយសម្រាល តាមចរិតលក្ខណៈអង្កេត កម្ពុជាឆ្នាំ ២០២១-២២

ភាគរយទទួលបានការពិនិត្យសុខភាពក្រោយសម្រាល^១
 អំឡុងពេល២ថ្ងៃដំបូងបន្ទាប់ពីសម្រាល

ចរិតលក្ខណៈអង្កេត	ម្តាយ	ទារកទើបកើត	ទាំងម្តាយនិងទារក	ទាំងម្តាយ ឬទារកទើបនឹងកើត មិនបានទទួលការពិនិត្យក្រោយសម្រាល ^២	ចំនួនកូន
អាយុពេលសម្រាល					
<២០	៨២,០	៧៧,៤	៧៤,៨	១៥,៤	២៦៨
២០-៣៤	៨៣,៥	៧៦,៨	៧៣,៥	១៣,១	២.៤៩១
៣៥-៤៩	៩០,៩	៧៩,៤	៧៧,៨	៧,៥	៤៩៥
លំដាប់កូន^៣					
១	៨៥,៣	៧៧,៧	៧៤,៤	១១,៤	១.០៩៣
២-៣	៨៤,២	៧៧,១	៧៤,០	១២,៧	១.៨៤៦
៤-៥	៨៤,៣	៧៦,៨	៧៥,៦	១៤,៥	២៦៩
៦+	៨០,៧	៧៧,២	៧៣,៩	១៦,០	៤៧
កន្លែងសម្រាល					
មូលដ្ឋានសុខាភិបាល	៨៥,៥	៧៨,២	៧៥,៣	១១,៥	៣.១៨៥
សេវាសាធារណៈ	៨៤,២	៧៦,៨	៧៤,០	១២,៩	២.៥៣១
សេវាឯកជន (non-NGO)	៩០,៧	៨៤,៣	៨០,៨	៥,៨	៦៣២
សេវាអង្គការ (NGO)	*	*	*	*	២១
កន្លែងផ្សេងទៀត	៣៨,០	៣៣,០	២៦,៩	៥៦,០	៧០
តំបន់					
ទីប្រជុំជន	៨៧,៨	៧៩,៩	៧៦,៩	៩,២	១.២៥២
ជនបទ	៨២,៤	៧៥,៦	៧២,៦	១៤,៥	២.០០៣
រាជធានី ខេត្ត					
បន្ទាយមានជ័យ	៩២,២	៩១,១	៨៧,៤	៤,២	១២៨
បាត់ដំបង	៨២,០	៧០,៣	៦៧,០	១៤,៧	២១៦
កំពង់ចាម	៩២,៦	៨២,៧	៨០,៧	៥,៤	១៧៣
កំពង់ឆ្នាំង	៩៩,២	៩៦,០	៩៦,០	០,៨	១៣០
កំពង់ស្ពឺ	៩៤,៩	៩០,៩	៨៩,៦	៣,៨	១៧៣
កំពង់ធំ	៧៨,៥	៧៥,៤	៧១,៨	១៧,៩	១៦៤
កំពត	៧២,៤	៦៣,៤	៥៥,៩	២០,១	១៣០
កណ្តាល	៨៨,៦	៧៥,៨	៧២,៤	៨,០	២៥៥
កោះកុង	៩៤,២	៩១,៩	៩១,១	៥,០	២៨
ក្រចេះ	៩៣,០	៧៨,៦	៧៨,០	៦,៤	៨៨
មណ្ឌលគិរី	៨៤,៧	៨៣,៤	៨០,០	១១,៩	២៣
ភ្នំពេញ	៩០,៣	៨៣,៤	៧៩,២	៥,៦	៤៦២
ព្រះវិហារ	៦៨,១	៣៤,២	៣២,៨	៣០,៥	៦០
ព្រៃវែង	៨៧,៦	៨០,២	៧៥,៧	៧,៩	២៣៧
ពោធិសាត់	៨៤,២	៨៦,២	៧៨,៩	៨,៤	៧៩
រតនគិរី	៤៦,៩	៤១,៣	៣៦,៧	៤៨,៥	៥៥
សៀមរាប	៤៣,៣	៤២,៤	៤០,៨	៥៥,០	២៤៦
ព្រះសីហនុ	៨៨,៣	៨២,០	៧៨,៤	៨,១	៤៤
ស្ទឹងត្រែង	៧៨,៨	៧១,២	៧០,០	២០,០	៤១
ស្វាយរៀង	៩៧,១	៨១,៨	៨០,១	១,២	១៣២
តាកែវ	៩៧,៨	៩៤,៩	៩២,៧	០,០	១៨៧
ឧត្តរមានជ័យ	៧៧,០	៦៤,៧	៦៤,១	២២,៤	៤៣
កែប	៩៥,២	៩៦,៩	៩៤,៦	២,៥	៩

ប៉ៃលិន	៦៨,៨	៧០,២	៦៥,៦	២៦,៦	១៦
គ្រឿងឃ្នុំ	៩២,៦	៨៦,៩	៨៥,២	៥,៧	១៣៨
កម្រិតសិក្សាអប់រំ					
មិនបានចូលរៀន	៧៧,២	៦៧,៨	៦៦,០	២១,០	៣៤៦
បឋមសិក្សា	៨៤,៤	៧៧,១	៧៣,៧	១២,៣	១.២៨០
មធ្យមសិក្សា	៨៦,៤	៧៩,៨	៧៦,៧	១០,៥	១.៤០៦
ខ្ពស់ជាងមធ្យមសិក្សា	៨៤,៧	៧៧,០	៧៤,២	១២,៥	២២៤
សន្ទស្សន៍បញ្ជាក់ភាគច្រើនសម្បត្តិ					
ទាបបំផុត	៧៦,០	៦៨,០	៦៥,៦	២១,៦	៦៧០
ទាប	៨២,៤	៧៧,៤	៧៣,៦	១៣,៩	៦៣៩
កណ្តាល	៨៨,៥	៨០,៧	៧៧,៧	៨,៥	៦៤១
ខ្ពស់	៨៧,២	៧៩,៥	៧៦,៦	៩,៩	៦៩៩
ខ្ពស់បំផុត	៨៨,៩	៨១,២	៧៨,១	៨,១	៦០៥
សរុប	៨៤,៥	៧៧,៣	៧៤,២	១២,៥	៣.២៥៤

កំណត់សម្គាល់៖ សញ្ញាផ្តោយបង្ហាញថាគួរឱ្យយកចិត្តទុកដាក់លើករណីដែលមានមេគុណតិចជាង ២៥ ហើយត្រូវបានលុបចេញ ។

NGO = អង្គការមិនមែនរដ្ឋាភិបាល

- ១ រាប់បញ្ចូលទាំងការទទួលបានការត្រួតពិនិត្យពីអង្គការអភិវឌ្ឍន៍ គឺលទ្ធផលបង្ហាញឱ្យឃើញ ជំនួញការប្រកួតប្រជែងសុខាភិបាលសហគមន៍/បុគ្គលិកចុះមូលដ្ឋានប្រឆាំងបុរាណ
- ២ រួមបញ្ចូលការត្រួតពិនិត្យបន្ទាប់ពី ២ ថ្ងៃដំបូង ឬដោយមនុស្សផ្សេងទៀត។
- ៣ លំដាប់កូនសំដៅលើលំដាប់កំណើតក្នុងចំណោមកូនកើតសំរេបសំអ្នកឆ្លើយតប

តារាង ៩.១៨ ការចូលរួមពីបុរសក្នុងការថែទាំសុខភាពមាតា

ក្នុងចំណោមបុរសអាយុ ១៥-៤៩ ឆ្នាំមានកូនតូចជាងគេអាយុ ០-២ឆ្នាំ ភាគរយបានរាយការណ៍ថាម្តាយរបស់កុមារបានពិនិត្យសុខភាពណាមួយមុនពេលសម្រាល អំឡុងពេលមានផ្ទៃពោះ។ ក្នុងចំណោមបុរសដែល ម្តាយរបស់កូនតូចជាងគេអាយុ ០-២ ឆ្នាំ បានពិនិត្យសុខភាពមុនពេលសម្រាលអំឡុងពេលមានផ្ទៃពោះ ភាគរយ ដែលមានវត្តមានសម្រាប់ការពិនិត្យសុខភាពមុនពេលសម្រាលណាមួយក្នុងចំណោមបុរសដែលមានកូនអាយុពី០-២ឆ្នាំ ភាគរយដែលរាយការណ៍ថាកូនរបស់ពួកគេ គាត់បានសម្រាលនៅមូលដ្ឋានសុខាភិបាល ។ និងក្នុងចំណោមបុរសមានកូនតូចជាងគេអាយុ០-២ឆ្នាំ សម្រាលនៅមូលដ្ឋានសុខាភិបាល ភាគរយដែលបានទៅមូល ដ្ឋានសុខាភិបាលជាមួយម្តាយ តាមចរិតលក្ខណៈអង្កេត កម្ពុជាឆ្នាំ ២០២១-២២

	ចំណោមបុរសអាយុ ១៥-៤៩ ឆ្នាំមានកូនអាយុ ០-២ឆ្នាំ		ចំណោមបុរសអាយុ ១៥-៤៩ ឆ្នាំមានកូនតូចជាងគេអាយុ ០-២ ឆ្នាំ សម្រាប់ម្តាយបានពិនិត្យ សុខភាពមុនសម្រាលណាមួយ		ចំណោមបុរសអាយុ ១៥-៤៩ ឆ្នាំមានកូនតូចជាង គេអាយុ ០-២ ឆ្នាំ		ចំណោមបុរសអាយុ ១៥-៤៩ ឆ្នាំមានកូនតូចជាងគេ អាយុ ០-២ ឆ្នាំបានសម្រាលនៅ មូលដ្ឋានសុខាភិបាល	
ចរិតលក្ខណៈអង្កេត	ភាគរយដែល បានរាយការណ៍ ថាម្តាយរបស់ កូនតូចជាងគេ បានពិនិត្យផ្ទៃ ពោះអំឡុងពេល មានផ្ទៃនេះ	ចំនួនបុរស	ភាគរយធ្លាប់ មានវត្តមាន អំឡុងពេល ពិនិត្យផ្ទៃពោះ	ចំនួនបុរស	ភាគរយ បាន រាយការណ៍ថា កូនរបស់គាត់ សម្រាលនៅ មូលដ្ឋាន សុខាភិបាល	ចំនួនបុរស	ភាគរយបានទៅ ជាមួយម្តាយ របស់កុមារទៅ កាន់មូលដ្ឋាន សុខាភិបាល	ចំនួនបុរស
អាយុឪពុកពេលសម្ភាសន៍								
<២០	*	១៥	*	១៥	*	១៥	*	១៣
២០-៣៤	៩៣,៧	១,១៩៩	៩៥,៤	១,១២៣	៩៤,៨	១,១៩៩	៩៦,៩	១.១៣៧
៣៥-៤៩	៩២,០	៦០៧	៩២,៦	៥៥៨	៩៣,១	៦០៧	៩៧,០	៥៦៥
ចំនួនកូន								
១	៩២,២	៥៩០	៩៤,៩	៥៤៤	៩៣,៧	៥៩០	៩៦,៩	៥៥៣
២-៣	៩៣,៥	១,០៣៧	៩៤,៣	៩៧០	៩៤,២	១,០៣៧	៩៦,៧	៩៧៧
៤-៥	៩៥,១	១៦៤	៩៥,១	១៥៦	៩៦,៤	១៦៤	៩៩,៣	១៥៨
៦+	(៨៩,៥)	៣០	(៨៨,៤)	២៧	(៩៣,៤)	៣០	(៩៤,៤)	២៨
តំបន់								
ទីប្រជុំជន	៩១,១	៧៤៥	៩៦,១	៦៧៩	៩៤,៧	៧៤៥	៩៧,៩	៧០៥
ជនបទ	៩៤,៦	១,០៧៦	៩៣,៥	១,០១៨	៩៣,៩	១,០៧៦	៩៦,៣	១.០១០
រាជធានី ខេត្ត								
បន្ទាយមានជ័យ	៩២,៤	៦៧	៨៦,៧	៦២	៩៤,៦	៦៧	៩៥,៥	៦៣
បាត់ដំបង	៩៣,៤	១២៤	៩៧,៣	១១៦	៩៥,៣	១២៤	៩៧,៣	១១៨
កំពង់ចាម	១០០,០	១០៣	៩២,១	១០៣	៨៩,៩	១០៣	៩៧,០	៩២
កំពង់ឆ្នាំង	៩០,៥	៥៣	១០០,០	៤៨	១០០,០	៥៣	៩៤,៨	៥៣
កំពង់ស្ពឺ	៩១,៩	១១១	១០០,០	១០២	៩៦,៤	១១១	៩៨,៩	១០៧
កំពង់ធំ	៩២,៧	៧៧	៨៩,៩	៧២	៩១,៨	៧៧	៩៥,៣	៧១
កំពត	៨៩,២	៥៩	១០០,០	៥៣	៨៧,៦	៥៩	៩៧,៦	៥២
កណ្តាល	៩៦,៣	១៤៦	៩៥,២	១៤១	៩២,១	១៤៦	១០០,០	១៣៥
កោះកុង	៩០,១	១៣	៩៧,៧	១២	៩៧,៨	១៣	១០០,០	១៣
ក្រចេះ	៧៧,៣	៥៥	៩៨,៧	៤៣	៩៤,៤	៥៥	៩៧,៨	៥២
មណ្ឌលគីរី	៩៤,៨	១៣	៩៤,៥	១៣	៨៣,៥	១៣	៩១,២	១១
ភ្នំពេញ	៨៤,២	២៧៦	៩៩,២	២៣៣	៩៧,៩	២៧៦	៩៧,៦	២៧១
ព្រះវិហារ	៩៧,២	៣៨	៩៨,២	៣៦	៩៧,៩	៣៨	១០០,០	៣៧
ព្រៃវែង	៩៨,៧	១២៨	៩៨,៩	១២៦	៩២,៤	១២៨	៩៩,៤	១១៨
ពោធិ៍សាត់	៩៨,០	៤៤	៩៦,៦	៤៣	១០០,០	៤៤	៩៨,០	៤៤
រតនគិរី	៩៧,៥	៣៥	៩៧,៨	៣៤	៨៣,៧	៣៥	៩៥,៧	២៩
សៀមរាប	៩៩,៥	១៦៥	៨៦,០	១៦៤	៩៧,៥	១៦៥	៩៦,៥	១៦១
ព្រះសីហនុ	៩៣,៤	២០	៩៧,០	១៩	១០០,០	២០	១០០,០	២០
ស្ទឹងត្រែង	៩០,៣	២៣	៨៧,០	២១	៨៦,៣	២៣	៩៨,៧	២០
ស្វាយរៀង	១០០,០	៦៤	៨៣,៧	៦៤	៩៧,៤	៦៤	៩១,១	៦៣
តាកែវ	៩៦,០	៩៦	៩១,៦	៩២	៨៣,៦	៩៦	៩១,៦	៨០
ឧត្តរមានជ័យ	៩៨,៤	២២	៨៨,៩	២២	១០០,០	២២	៩៥,៥	២២
កែប	៩៣,៦	៥	៩៧,០	៤	៨៩,៧	៥	៩៦,៨	៤
ប៉ៃលិន	៩៧,២	៨	១០០,០	៨	១០០,០	៨	៩៤,០	៨
ត្បូងឃ្មុំ	៨៩,៥	៧៥	៩២,៣	៦៧	៩៥,៦	៧៥	៩៥,៣	៧១
កម្រិតសិក្សាអប់រំឪពុក								
មិនបានចូលរៀន	៩០,៧	១០៤	៩៤,៣	៩៥	៩១,៤	១០៤	៩៤,៦	៩៦
បឋមសិក្សា	៩២,៤	៧១២	៩២,៧	៦៥៨	៩៥,០	៧១២	៩៧,៨	៦៧៦

មធ្យមសិក្សា	៩៣,៨	៨១៣	៩៥,១	៧៦៣	៩៤,១	៨១៣	៩៦,០	៧៦៤
ខ្ពស់ជាងមធ្យមសិក្សា	៩៤,៤	១៩១	៩៨,៧	១៨១	៩៣,៥	១៩១	៩៩,២	១៧៩
សន្ទស្សន៍បញ្ជាក់កាតព្វកិច្ចសង្គ្រោះ								
ទាបបំផុត	៩២,៨	៣៦៦	៩៣,៩	៣៣៩	៩២,៩	៣៦៦	៩៧,២	៣៣៩
ទាប	៩៧,០	៣២២	៩១,៨	៣១៣	៩៥,៥	៣២២	៩៥,៤	៣០៨
កណ្តាល	៩២,១	៣០៩	៩៤,៥	២៨៥	៩៥,៩	៣០៩	៩៦,៧	២៩៧
ខ្ពស់	៩៣,២	៤២៩	៩៤,១	៤០០	៩២,៧	៤២៩	៩៧,០	៣៩៨
ខ្ពស់បំផុត	៩១,១	៣៩៥	៩៧,៩	៣៦០	៩៤,៧	៣៩៥	៩៨,២	៣៧៤
សរុប	៩៣,២	១,៨២០	៩៤,៥	១,៦៩៦	៩៤,២	១,៨២០	៩៧,០	១.៧១៥

កំណត់សម្គាល់៖ តួលេខក្នុងរង្វង់ក្រចកគឺផ្អែកលើការវាយតម្លៃគ្រប់គ្រងហានិភ័យរបស់ក្រុមហ៊ុនក្នុងរយៈពេល ២៥ ឆ្នាំ និងត្រូវបានលុបចោល។

តារាង ៩.១៩ ការពិនិត្យរកជំងឺមហារីកស្បូន និងមាត់ស្បូន

ភាគរយស្ត្រីនៃអាយុ ១៥-៤៩ឆ្នាំ ធ្លាប់ពិនិត្យដោយវេជ្ជបណ្ឌិត ឬមន្ត្រីសុខាភិបាលសម្រាប់រកជំងឺមហារីកស្បូន និងភាគរយដែលធ្លាប់ធ្វើតេស្តដោយវេជ្ជបណ្ឌិត ឬមន្ត្រីសុខាភិបាលសម្រាប់រកជំងឺមហារីកមាត់ស្បូន តាមចរិតលក្ខណៈអង្កេតកម្ពុជាឆ្នាំ ២០២១-២២

ចរិតលក្ខណៈអង្កេត	ភាគរយពិនិត្យរកមើលមហារីកស្បូន	ភាគរយធ្វើតេស្តរកមើលមហារីកមាត់ស្បូន	ចំនួនស្ត្រី
អាយុ			
១៥-២៩	៥,៤	៦,៥	៨.៥៥៦
៣០-៤៩	១៤,៥	២១,៩	១០.៩៤០
៣០-៣៤	១៣,៨	១៩,៤	៣.២៧២
៣៥-៣៩	១៥,៣	២៣,០	៣.៣៦៧
៤០-៤៤	១៥,០	២៣,៦	២.៥៩៨
៤៥-៤៩	១៣,២	២១,៨	១.៧០៤
៣០-៤៤	១៤,៧	២១,៩	៩.២៣៦
៤០-៤៩	១៤,៣	២២,៩	៤.៣០១
ចំនួនកូននៅរស់			
០	៣,៥	៤,០	៥.៨៣៨
១-២	១៣,២	១៩,៤	៨.៧៦៧
៣-៤	១៤,៧	២១,៧	៤.២១៥
៥+	៩,៨	១៦,២	៦៧៦
ស្ថានភាពអាពាហ៍ពិពាហ៍			
មិនដែលរៀបការ	២,៣	១,៧	៤.៧៨៨
រៀបការ/រស់នៅជាមួយគ្នា	១៣,១	១៩,៥	១៣.៤៩២
លែងលះ/រស់នៅបែកគ្នា/មេម៉ាយ	១៣,៩	២០,០	១.២១៦
ការងារ (១២ខែចុងក្រោយ)			
គ្មានការងារធ្វើ	៨,១	១០,៥	៤.៩១៣
ការងារជាសាច់ប្រាក់	១១,៩	១៧,៨	១៣.២៤៥
ការងារមិនមែនជាសាច់ប្រាក់	៥,៣	៥,៩	១.៣៣៧
តំបន់			
ទីប្រជុំជន	១៣,០	២០,០	៨.២៣៩
ជនបទ	៨,៦	១១,៦	១១.២៥៧
រាជធានី ខេត្ត			
បន្ទាយមានជ័យ	១២,៩	១៨,៣	៧៦៣
បាត់ដំបង	១៧,០	១៩,៩	១.៣៤៧
កំពង់ចាម	១២,១	១១,៦	១.១៦៣
កំពង់ឆ្នាំង	៤,១	៥,១	៦៧៥
កំពង់ស្ពឺ	៣,១	៣,១	១.២២៦
កំពង់ធំ	១២,៦	១៧,៩	៨១៩
កំពត	១០,៣	១៣,៩	៧៨១
កណ្តាល	៥,៨	១៤,៣	១.៤៤៥
កោះកុង	៥,៦	៤,៥	១៤០
ក្រចេះ	៦,៤	៨,២	៤៤៣
មណ្ឌលគីរី	៧,៥	៧,៣	១១៥
ភ្នំពេញ	១៧,២	២៨,៤	៣.១៦០
ព្រះវិហារ	៥,២	៦,៤	៣៣២
ព្រៃវែង	៨,៤	១៤,២	១.២៣៣
ពោធិ៍សាត់	៧,០	៥,៧	៤៣២
រតនគិរី	៤,៤	៤,៤	២៩៣
សៀមរាប	១៧,៦	១៩,៩	១.៥៤៨
ព្រះសីហនុ	៦,៥	១០,៥	២៤៣
ស្ទឹងត្រែង	៧,១	៤,៧	១៩៥
ស្វាយរៀង	៣,៦	៩,២	៧៣៥
តាកែវ	៦,០	១៤,៥	១.១៦២
ឧត្តរមានជ័យ	៣,៥	៦,៣	២៤២
កែប	២,៦	៤,៦	៥៧
ប៉ៃលិន	១១,៧	១៦,៤	៩៦
ត្បូងឃ្មុំ	៨,៧	៩,៦	៨៥១

កម្រិតសិក្សាអប់រំ

មិនបានចូលរៀន	៨,៧	១២,៦	២.២៦៥
បឋមសិក្សា	១០,៧	១៥,៦	៧.៥៥៤
មធ្យមសិក្សា	៩,៩	១៤,០	៨.២៧៨
ខ្ពស់ជាងមធ្យមសិក្សា	១៥,៤	២៣,៣	១.៣៩៩
សន្ទស្សន៍បញ្ហាភាគទ្រព្យសម្បត្តិ			
ទាបបំផុត	៧,៣	៧,៥	៣.៣៩៣
ទាប	៧,៤	៩,៦	៣.៥២៩
កណ្តាល	៨,២	១១,១	៣.៨៣១
ខ្ពស់	១០,២	១៥,៨	៤.២៦៦
ខ្ពស់បំផុត	១៧,៦	២៨,២	៤.៤៧៧
សរុប	១០,៥	១៥,១	១៩.៤៩៦

តារាង ៩.២០ បញ្ហាការទទួលបានសេវាថែទាំសុខភាព

ភាគរយស្ត្រីអាយុ ១៥-៤៩ ឆ្នាំបានរាយការណ៍ថាគាត់មានបញ្ហាធ្ងន់ធ្ងរក្នុងការទទួលបានការថែទាំសុខភាពសម្រាប់ខ្លួនគាត់នៅពេលឈឺ តាមមប្រភេទនៃបញ្ហា តាមចរិតលក្ខណៈអង្កេត កម្ពុជាឆ្នាំ ២០២១-២២

ចរិតលក្ខណៈអង្កេត	បញ្ហាការទទួលបានសេវាថែទាំសុខភាព					ចំនួនស្ត្រី
	អនុញ្ញាតិទៅកាការព្យាបាលជម្ងឺ	ទទួលបានប្រាក់ដើម្បីព្យាបាលជម្ងឺ	ចម្ងាយផ្លូវទៅកាន់មូលដ្ឋានសុខាភិបាល	មិនចង់ទៅម្នាក់ឯង	យ៉ាងហោចណាស់មានបញ្ហាមួយក្នុងការទទួលបានសេវាថែទាំសុខភាព	
អាយុ						
១៥-១៩	២៨,៤	៥០,៩	២៣,៤	៤៦,៥	៦៧,៩	២.៩៨១
២០-៣៤	២២,៩	៤៨,៧	១៩,៨	៣១,៥	៥៧,៧	៨.៤៨៧
៣៥-៤៩	២៤,៦	៥២,៧	២២,១	៣៣,១	៦០,៦	៧.៦៦៨
ចំនួនកូននៅរស់						
០	២៥,៥	៤៨,៦	២០,១	៣៩,៧	៦២,៣	៥.៨៣៨
១-២	២៣,០	៤៩,៣	២០,៧	៣១,៤	៥៧,៩	៨.៧៦៧
៣-៤	២៥,០	៥៣,៦	២២,៨	៣២,៨	៦១,២	៤.២១៥
៥+	៣០,៦	៦៥,៥	២៩,៤	៣៩,៩	៧២,០	៦៧៦
ស្ថានភាពអាពាហ៍ពិពាហ៍						
មិនដែលរៀបការ	២៥,៨	៤៨,៨	២០,២	៤០,៨	៦៣,០	៤.៧៨៨
រៀបការ/រស់នៅជាមួយគ្នា	២៤,០	៥០,៤	២១,៦	៣២,៧	៥៩,០	១៣.៤៩២
លែងលះ/រស់នៅបែកគ្នា/មម៉ាយ	២៣,៥	៦០,៣	២២,១	២៩,១	៦៥,៦	១.២១៦
ការងារ (១២ខែចុងក្រោយ)						
គ្មានការងារធ្វើ	២៦,៥	៥០,៨	២០,៩	៣៨,២	៦៣,០	៤.៩១៣
ការងារជាសាច់ប្រាក់	២៣,៥	៥០,១	២០,៧	៣២,១	៥៨,៩	១៣.២៤៥
ការងារមិនមែនជាសាច់ប្រាក់	២៥,៣	៥៤,៩	២៨,៣	៤៣,៨	៦៦,៣	១.៣៣៧
តំបន់						
ទីប្រជុំជន	១៧,២	៤២,០	១៤,៤	២៦,០	៥០,៣	៨.២៣៩
ជនបទ	២៩,៧	៥៦,៩	២៦,៣	៤០,៦	៦៧,៩	១១.២៥៧
រាជធានី ខេត្ត						
បន្ទាយមានជ័យ	៥៦,៦	៨០,២	៤៤,៥	៤៨,៥	៨៨,៤	៧៦៣
បាត់ដំបង	១០,៦	៦២,៤	១៨,២	៤៥,០	៧៤,៧	១.៣៤៧
កំពង់ចាម	៩,២	៤២,០	៣,១	៧,៣	៤៥,៣	១.១៦៣
កំពង់ឆ្នាំង	២៤,៣	៥៦,៣	២២,៣	៤០,៨	៦៣,៤	៦៧៥
កំពង់ស្ពឺ	៤១,៨	៦៩,៧	៣០,៧	៣៧,៨	៧១,៦	១.២២៦
កំពង់ធំ	៣១,៤	៤០,៩	៣២,៦	៣៦,៣	៥២,០	៨១៩
កំពត	២៧,៣	៧៣,២	៤៨,៤	៦៤,៩	៨៦,៨	៧៨១
កណ្តាល	៤,២	២៩,៨	៤,៩	៣២,១	៤២,៧	១.៤៤៥
កោះកុង	២០,៤	៤២,៨	២៥,៣	៣៤,៤	៤៨,៨	១៤០
ក្រចេះ	៤០,០	៦០,៦	២៧,៤	៤១,៥	៧១,៥	៤៤៣
មណ្ឌលគីរី	៦៣,៦	៧៩,៧	៣១,២	៥១,១	៩២,៦	១១៥
ភ្នំពេញ	៤,៤	២៩,៨	៤,៤	១២,៤	៣៧,៤	៣.១៦០
ព្រះវិហារ	៤៩,០	៧៨,៨	៤៥,៤	៥២,៦	៨៤,៥	៣៣២
ព្រៃវែង	៣០,៥	៣២,៦	២,៣	៣០,០	៥៥,៩	១.២៣៣
ពោធិ៍សាត់	៤៩,០	៧៤,៨	២៤,៣	៣១,៤	៨១,២	៤៣២
រតនគិរី	១៧,៧	៦៩,១	៤១,២	៤៦,២	៨១,៥	២៩៣
សៀមរាប	៣៨,៩	៦០,៥	៣៩,០	៤៥,៤	៦៧,៦	១.៥៤៨

ព្រះសីហនុ	២៧,២	៦២,១	៣០,៦	៥០,៨	៧៣,១	២៤៣
ស្ទឹងត្រែង	១៤,៩	៣៨,៩	៣១,៨	៣០,១	៦០,៤	១៩៥
ស្វាយរៀង	៩,១	១៤,៩	៤,៣	២៨,០	៣៦,៦	៧៣៥
តាកែវ	៣៧,៣	៦៥,៧	៣១,៨	៤៣,៧	៧៤,៨	១.១៦២
ឧត្តរមានជ័យ	៧,៩	៥៥,៩	១២,៥	១១,៧	៥៩,៤	២៤២
កែប	១,៥	៤៨,០	២,៤	១៧,៩	៥០,៣	៥៧
ប៉ៃលិន	៩,១	៥៧,០	១១,៧	៣២,២	៦៧,៣	៩៦
ក្បុងឃុំ	៤៩,៥	៦៤,០	៤២,៦	៥៦,៨	៧០,២	៨៥១
កម្រិតសិក្សាអប់រំ						
មិនបានចូលរៀន	៣១,៦	៦៥,៧	៣៤,១	៤៣,៩	៧២,៧	២.២៦៥
បឋមសិក្សា	២៦,០	៥៥,៥	២៣,១	៣៥,៦	៦៣,៩	៧.៥៥៤
មធ្យមសិក្សា	២២,៨	៤៥,៩	១៨,០	៣៣,២	៥៧,៨	៨.២៧៨
ខ្ពស់ជាងមធ្យមសិក្សា	១៣,៨	២៧,៧	៩,៨	២០,២	៣៧,៦	១.៣៩៩
សន្ទស្សន៍បញ្ហាកាតព្វកិច្ចសម្បត្តិ						
ទាបបំផុត	៣៥,៥	៧០,៧	៣៩,០	៤៨,៤	៧៩,៧	៣.៣៩៣
ទាប	២៩,៩	៥៩,២	២២,៤	៣៨,៥	៦៨,០	៣.៥២៩
កណ្តាល	២៦,៧	៥៣,៧	២១,៦	៣៧,១	៦៣,៤	៣.៨៣១
ខ្ពស់	២០,៥	៤៥,៦	១៧,១	៣០,៩	៥៦,៩	៤.២៦៦
ខ្ពស់បំផុត	១៣,៤	៣០,៧	១០,៦	២១,៨	៤០,៦	៤.៤៧៧
សរុប	២៤,៤	៥០,៦	២១,៣	៣៤,៥	៦០,៤	១៩.៤៩៦

តារាង ៩.២១ ចម្ងាយផ្លូវទៅកាន់មូលដ្ឋានសុខាភិបាល

ភាគរយស្ត្រីមានអាយុ ១៥-៤៩ឆ្នាំ តាមពេលវេលាធ្វើដំណើរទៅកាន់មូលដ្ឋានសុខាភិបាលដែលនៅជិតបំផុត និងតាមមធ្យោបាយធ្វើដំណើរដែលនៅជិតបំផុត តាមចរិតលក្ខណៈអង្កេតកម្ពុជាឆ្នាំ ២០២១-២២

ចរិតលក្ខណៈអង្កេត	ពេលវេលាធ្វើដំណើរទៅកាន់មូលដ្ឋានសុខាភិបាល ដែលនៅជិតបំផុត				មធ្យោបាយធ្វើដំណើរទៅកាន់មូលដ្ឋាន សុខាភិបាលដែលនៅជិតបំផុត				សរុប	ចំនួនស្ត្រី
					មិនមែន					
	<៣០នាទី	នាទី	នាទី	ឡើង	យានយន្ត ^១	យានយន្ត ^២	ផ្សេងទៀត	សរុប		
អាយុ										
១៥-១៩	៨០,៦	១៦,១	២,៧	០,៧	១០០,០	៩២,៧	៧,២	០,១	១០០,០	២.៩៨១
២០-៣៤	៨២,១	១៥,០	២,៤	០,៥	១០០,០	៩៤,៣	៥,៧	០,០	១០០,០	៨.៨៤៧
៣៥-៤៩	៨០,៩	១៦,១	២,៦	០,៥	១០០,០	៩៣,០	៦,៩	០,១	១០០,០	៧.៦៦៨
ទទួលបានសេវាថែទាំសុខភាព										
មានបញ្ហាចម្ងាយផ្លូវទៅកាន់ មូលដ្ឋានសុខាភិបាល	៦៤,០	២៦,៦	៧,៣	២,១	១០០,០	៩៥,៣	៤,៧	០,១	១០០,០	៤.១៤៦
មិនមានបញ្ហាចម្ងាយផ្លូវទៅ កាន់មូលដ្ឋានសុខាភិបាល	៨៦,១	១២,៦	១,២	០,១	១០០,០	៩៣,១	៦,៨	០,១	១០០,០	១៥.៣៥០
មធ្យោបាយធ្វើដំណើរទៅកាន់មូលដ្ឋានសុខាភិបាលដែលនៅជិតបំផុត										
យានយន្ត ^១	៨០,៧	១៦,២	២,៦	០,៥	១០០,០	na	na	na	na	១៨.២៣៧
មិនមែនយានយន្ត ^២	៩១,៧	៦,៧	១,៤	០,២	១០០,០	na	na	na	na	១.២៤៤
ផ្សេងទៀត	*	*	*	*	១០០,០	na	na	na	na	១៥
តំបន់										
ទីប្រជុំជន	៨៩,៤	១០,១	០,៤	០,១	១០០,០	៨៩,៩	៩,៩	០,១	១០០,០	៨.២៣៩
ជនបទ	៧៥,៥	១៩,៦	៤,០	០,៨	១០០,០	៩៦,២	៣,៨	០,០	១០០,០	១១.២៥៧
រាជធានី ខេត្ត										
បន្ទាយមានជ័យ	៧៥,៦	២១,៣	២,៩	០,១	១០០,០	៩៨,០	២,០	០,០	១០០,០	៧៦៣
បាត់ដំបង	៧៨,៩	១៨,២	២,៥	០,៤	១០០,០	៩៨,៥	១,៥	០,០	១០០,០	១.៣៤៧
កំពង់ចាម	៨៧,១	១២,៨	០,១	០,០	១០០,០	៩៩,១	០,៩	០,០	១០០,០	១.១៦៣
កំពង់ឆ្នាំង	៧២,៥	២៣,៦	៣,៩	០,០	១០០,០	៩៦,០	៤,០	០,០	១០០,០	៦៧៥
កំពង់ស្ពឺ	៥៥,៩	៤០,០	៣,៤	០,៧	១០០,០	៩៩,៧	០,២	០,១	១០០,០	១.២២៦
កំពង់ធំ	៧៦,៤	១៨,២	៣,៩	១,៥	១០០,០	៩៤,៤	៥,៦	០,០	១០០,០	៨១៩
កំពត	៨៣,៤	១៤,៩	១,៧	០,០	១០០,០	៩៧,៧	២,៣	០,០	១០០,០	៧៨១
កណ្តាល	៩៤,៤	៥,២	០,៣	០,០	១០០,០	៩៦,៩	៣,១	០,១	១០០,០	១.៤៤៥
កោះកុង	៦៩,២	២៣,១	៧,២	០,៥	១០០,០	៩០,១	៩,៩	០,០	១០០,០	១៤០
ក្រចេះ	៦៤,៦	២២,៦	១០,៣	២,៦	១០០,០	៩៤,៧	៥,៣	០,០	១០០,០	៤៤៣
មណ្ឌលគីរី	៦៧,២	២២,៨	៥,៧	៤,៣	១០០,០	៩៦,៨	៣,២	០,០	១០០,០	១១៥
ភ្នំពេញ	៩៦,៧	៣,២	០,១	០,០	១០០,០	៧៧,០	២២,៧	០,៣	១០០,០	៣.១៦០
ព្រះវិហារ	៦៩,៤	២១,៨	៧,១	១,៧	១០០,០	៩២,៧	៧,១	០,២	១០០,០	៣៣២
ព្រៃវែង	៨១,៦	១៥,៤	២,៩	០,២	១០០,០	៩៤,២	៥,៧	០,១	១០០,០	១.២៣៣
ពោធិសាត់	៦៧,០	២៦,១	៦,៧	០,២	១០០,០	៩៨,៦	១,៤	០,០	១០០,០	៤៣២
រតនគិរី	៤១,៤	៣៧,១	១៧,៣	៤,៣	១០០,០	៩៤,៤	៥,៦	០,០	១០០,០	២៩៣
សៀមរាប	៨៨,៣	៨,៦	១,៦	១,៥	១០០,០	៩៤,០	៦,០	០,០	១០០,០	១.៥៤៨
ព្រះសីហនុ	៨៧,៧	១១,៩	០,៣	០,១	១០០,០	៩៦,៦	៣,៣	០,១	១០០,០	២៤៣
ស្ទឹងត្រែង	៣៩,៦	៣២,៧	២២,៨	៤,៩	១០០,០	៨៩,៤	១០,៦	០,០	១០០,០	១៩៥
ស្វាយរៀង	៨៩,៤	៩,៥	១,០	០,១	១០០,០	៩៥,៣	៤,៦	០,១	១០០,០	៧៣៥
តាកែវ	៨៤,២	១៥,៤	០,៤	០,០	១០០,០	៩៩,៣	០,៧	០,០	១០០,០	១.១៦២
ឧត្តរមានជ័យ	៧៣,៧	២០,៤	៥,៨	០,២	១០០,០	៩៨,៧	១,៣	០,០	១០០,០	២៤២
កែប	៨១,៣	១៧,៣	១,៣	០,០	១០០,០	៩៧,៥	២,៥	០,០	១០០,០	៥៧
ប៉ៃលិន	៨១,២	១៥,៦	៣,២	០,០	១០០,០	៩៩,៨	០,២	០,០	១០០,០	៩៦
ត្បូងឃ្មុំ	៧៥,២	២៣,៥	១,៣	០,០	១០០,០	៩៨,០	២,០	០,០	១០០,០	៨៥១

កម្រិតសិក្សាអប់រំ

មិនបានចូលរៀន	៦៧,៩	២៤,០	៦,៥	១,៦	១០០,០	៩៣,១	៦,៩	០,០	១០០,០	២.២៦៥
បឋមសិក្សា	៧៨,២	១៨,៤	២,៨	០,៦	១០០,០	៩៣,២	៦,៧	០,១	១០០,០	៧.៥៥៤
មធ្យមសិក្សា	៨៥,៨	១២,៤	១,៥	០,២	១០០,០	៩៣,៧	៦,២	០,១	១០០,០	៨.២៧៨
ខ្ពស់ជាងមធ្យមសិក្សា	៩៤,៤	៥,៤	០,២	០,០	១០០,០	៩៥,១	៤,៧	០,២	១០០,០	១.៣៩៩

សន្ទស្សន៍បញ្ជាក់ភាគទ្រព្យសម្បត្តិ

ទាបបំផុត	៦០,០	២៨,៣	៩,៣	២,៣	១០០,០	៩៤,១	៥,៩	០,១	១០០,០	៣.៣៩៣
ទាប	៧៨,១	១៩,៤	២,២	០,៣	១០០,០	៩៦,៦	៣,៤	០,០	១០០,០	៣.៥២៩
កណ្តាល	៨១,៣	១៧,០	១,៥	០,២	១០០,០	៩៦,៨	៣,២	០,០	១០០,០	៣.៨៣១
ខ្ពស់	៨៦,៧	១២,៥	០,៨	០,០	១០០,០	៩១,៦	៨,៤	០,០	១០០,០	៤.២៦៦
ខ្ពស់បំផុត	៩៥,១	៤,៧	០,២	០,០	១០០,០	៨៩,៨	៩,៩	០,៣	១០០,០	៤.៤៧៧
សរុប	៨១,៤	១៥,៦	២,៥	០,៥	១០០,០	៩៣,៥	៦,៤	០,១	១០០,០	១៩.៤៩៦

កំណត់សម្គាល់៖ សញ្ញាផ្តោយបង្ហាញថាគួរលេខមួយគឺផ្អែកលើករណីដែលមានមេគុណតិចជាង ២៥ និងត្រូវបានលុបចោល។

na = មិនអាចអនុវត្តបាន

^១ រួមបញ្ចូលរបាយការណ៍ទុនដឹកទំនិញ ទ្បានក្រុងសាធារណៈ ម៉ូតូ/ម៉ូតូទឹក

^២ រួមបញ្ចូល រទេះគោ កង់ ទូក និងថ្មើរជើង

លទ្ធផលសំខាន់ៗ

- ថ្នាំបង្ការ: ៧៦% នៃកុមារអាយុ ១២-២៣ ខែបានទទួលថ្នាំបង្ការជាមូលដ្ឋាននៅពេលអង្កត និង ៦៥% ត្រូវបានទទួលថ្នាំបង្ការពេញលេញតាមកម្មវិធីជាតិ។
- រោគសញ្ញាជំងឺរលាកផ្លូវដង្ហើមស្រួចស្រាវ (ARI): កុមារអាយុក្រោម ៥ ឆ្នាំ ១%មានរោគសញ្ញាជំងឺរលាកផ្លូវដង្ហើមស្រួចស្រាវក្នុងរយៈពេល២សប្តាហ៍មុនអង្កត។ ៩២% បានទទួលដំបូន្មាន ឬស្វែងរកការព្យាបាល។
- ជំងឺគ្រុនក្តៅ: កុមារអាយុក្រោម ៥ ឆ្នាំ ៨០% មានគ្រុនក្តៅក្នុងរយៈពេល ២សប្តាហ៍មុនអង្កតបានទទួលដំបូន្មាន ឬ ស្វែងរកការព្យាបាល ។
- ជំងឺរាគៈ: កុមារអាយុក្រោម៥ ឆ្នាំ ៦% មានជំងឺរាគៈក្នុងរយៈពេល ២ សប្តាហ៍មុនអង្កតមាន ៦៩% បានទទួលដំបូន្មាន ឬស្វែងរកការព្យាបាល។ ហាសិបបីភាគរយនៃកុមារដែលមានជំងឺរាគៈបានទទួលការព្យាបាលដោយប្រើទឹក (ORT) ខណៈដែល ១៧% មិនបានទទួលការព្យាបាលទេ។

៧ តំស្កឹពីសុខភាពកុមារ និងការរស់រានមានជីវិតអាចជួយដល់អ្នកធ្វើគោលនយោបាយ និងអ្នកគ្រប់គ្រងកម្មវិធី វាយតម្លៃប្រសិទ្ធភាពនៃយុទ្ធសាស្ត្របច្ចុប្បន្នឬផ្ដើមអន្តរាគមន៍សមស្រប ដើម្បីការពារការស្លាប់របស់កុមារដោយសារជំងឺ និងលើកកម្ពស់សុខភាពកុមារនៅកម្ពុជា។

ជំពូកនេះបង្ហាញពីតំមានអំពីទម្ងន់កុមារពេលកើត និងស្ថានភាពនៃការទទួលបានថ្នាំបង្ការសម្រាប់កុមារតូចៗ។ វាក៏ពិនិត្យមើលផងដែរនូវប្រវែងឡង់ នៃអាកប្បកិរិយាស្វែងរកការថែទាំ សម្រាប់ជំងឺកុមារទូទៅចំនួនបីគឺ រោគសញ្ញានៃជំងឺរលាក ផ្លូវដង្ហើមស្រួចស្រាវ (ARI) គ្រុនក្តៅ និងជំងឺរាគៈ។

១០.១ ទំហំ និងទំងន់របស់ទារកនៅពេលសម្រាល

ទម្ងន់មិនគ្រប់ពេលសម្រាល
 ភាគរយកុមារសម្រាលដែលរាយការណ៍មានទម្ងន់តិចជាង ២,៥ គីឡូក្រាមមិនគិតពីអាយុពេលពោះ ។
សម្រាប់៖ កំណើតរស់ក្នុងរយៈពេល២ឆ្នាំមុនអង្កត ដែលបានរាយការណ៍ពីទម្ងន់ពេលសម្រាលបានកត់ត្រា ឬការរាយការណ៍ពីម្តាយ។

ទម្ងន់ពេលសម្រាលគឺ ជាកត្តាកំណត់ដ៏សំខាន់សម្រាប់សុខភាព និងមរណភាពទារក និងកុមារ ។ កុមារដែលមានទម្ងន់ពេលសម្រាលទាបជាង ២,៥ គីឡូក្រាម ឬកុមារដែលត្រូវបានគេរាយការណ៍ថាមានទំហំ "តូចខ្លាំង" ឬ "តូច ជាងមធ្យម" ត្រូវចាត់ទុកថាមានហានិភ័យខ្ពស់ជាងមធ្យមភាគនៃការស្លាប់អាយុដំបូងរបស់កុមារ។ សម្រាប់កំណើតក្នុងរយៈពេល ២ ឆ្នាំមុនអង្កត CDHS ឆ្នាំ២០២១-២២ ទម្ងន់ពេលសម្រាលត្រូវបានកត់ត្រាក្នុងកម្រងសំណួរ ប្រសិនបើអាចរកបាន

ពីកំណត់ត្រាជាលាយលក្ខណ៍អក្សរ ឬការចងចាំរបស់ម្តាយ។ ដោយសារតែទម្ងន់ពេលសម្រាល ប្រហែលជាមិនត្រូវបានដឹងសម្រាប់ទារកមួយចំនួនការប៉ាន់ប្រមាណរបស់ម្តាយ អំពីទំហំទារកនៅពេលសម្រាលត្រូវបានទទួលផងដែរ។ តារាង ១០.១ បង្ហាញថា ៩៨% នៃកំណើតបានរាយការណ៍បានឆ្លឹងនៅពេលសម្រាល។ ក្នុងចំណោមការសម្រាលដែលម្តាយបានរាយការណ៍ពីទម្ងន់ទារក ៦% ត្រូវបានចាត់ថ្នាក់ជាទម្ងន់សម្រាល (តិចជាង ២,៥ គីឡូក្រាមពេលសម្រាល)។

តារាង ១០.១ បញ្ចូលនូវព័ត៌មានស្តីពីការវាយតម្លៃរបស់ម្តាយអំពីទំហំទារកនៅពេលសម្រាលផងដែរ។ ដោយគ្មានព័ត៌មានអំពីទម្ងន់ពេលសម្រាល ការវាយតម្លៃរបស់ម្តាយអំពីទំហំរបស់ទារកនៅពេលសម្រាលអាចមានសារៈប្រយោជន៍។ ទោះជាយ៉ាងណាក៏ដោយការវាយតម្លៃនេះអាចមានភាពខុសប្លែកគ្នាក្នុងចំណោមអ្នកផ្តល់ចម្លើយព្រោះផ្អែកលើការចងចាំផ្ទាល់របស់ម្តាយចំពោះទំហំទារកតូច មធ្យម ឬធំ ហើយពុំមាននិយមន័យឯកច្ឆ័ន្ទណាមួយទេ។ កៅសិបបីភាគរយនៃទារកត្រូវបានម្តាយចាត់ទុកថាមានទំហំមធ្យម ឬធំជាងមធ្យម ៦% ត្រូវបានគេយល់ថាតូចជាងមធ្យម និង ១% ត្រូវបានម្តាយចាត់ទុកថាតូចណាស់។

១០.២ ការផ្តល់ថ្នាំបង្ការដល់កុមារ

ការផ្តល់ថ្នាំបង្ការជាសកលដល់កុមារប្រឆាំងជំងឺដែលអាចការពារបានដោយថ្នាំបង្ការទូទៅ មានសារៈសំខាន់ខ្លាំងណាស់ក្នុងការកាត់បន្ថយជំងឺ និងមរណភាពទារក និងកុមារ។ នៅកម្ពុជាថ្នាំបង្ការសម្រាប់កុមារ រួមមានថ្នាំបង្ការជំងឺរបេង (BCG) ថ្នាំបង្ការជំងឺរលាកថ្លើមប្រភេទ ថ្នាំបង្ការជំងឺស្លាតដៃជើងប្រភេទដំណក់ (OPV) ឬថ្នាំបង្ការជំងឺស្លាតដៃជើងប្រភេទចាក់ (IPV) ថ្នាំបង្ការជំងឺខាន់ស្លាក់ ក្អកមាន់ តេតាណូស រលាកថ្លើមប្រភេទបេ និងវ៉ាក់សាំងការពារជំងឺរលាកសួត រលាកស្រោមខួរក្បាល (PCV) និងកញ្ជ្រើល-ស្នូច(MR) ។

ព័ត៌មានស្តីពីការគ្របដណ្តប់ចាក់ថ្នាំបង្ការសម្រាប់កុមារ ត្រូវទទួលបានតាមពីវិធីអង្កេត CDHS ឆ្នាំ២០២១-២២ ពីកំណត់ត្រាចាក់ថ្នាំបង្ការជាលាយលក្ខណ៍អក្សរ រួមទាំងប័ណ្ណទទួលថ្នាំបង្ការ ឬសុខភាព និងការរាយការណ៍ផ្ទាល់មាត់ ។ សម្រាប់កុមារដែលកើតក្នុងរយៈពេល ៣ឆ្នាំ មុនអង្កេតត្រូវបានស្នើសុំម្តាយឱ្យបង្ហាញនូវប័ណ្ណទទួលថ្នាំបង្ការ ឬឯកសារផ្សេងទៀតដែលប្រើសម្រាប់កត់ត្រាការចាក់ថ្នាំបង្ការកុមារ។ ប្រសិនបើប័ណ្ណទទួលថ្នាំបង្ការ ឬឯកសារផ្សេងទៀតអាចរកបាន អ្នកសម្ភាសន៍ចម្លងកាលបរិច្ឆេទនៃការទទួលថ្នាំបង្ការនីមួយៗ។ ប្រសិនបើការចាក់ថ្នាំបង្ការមិនត្រូវបានកត់ត្រានៅលើកាតចាក់ថ្នាំឬឯកសារផ្សេងនោះម្តាយត្រូវបានស្នើសុំឱ្យរំលឹកឡើងវិញថា តើការចាក់វ៉ាក់សាំងពិសេស នោះត្រូវបានផ្តល់ឱ្យឬអត់។ ប្រសិនបើម្តាយមិនអាចបង្ហាញប័ណ្ណថ្នាំបង្ការ ឬឯកសារផ្សេងទៀតសម្រាប់កូនទេ គាត់ ត្រូវបានគេសួរឱ្យរំលឹកថា តើកុមារបានទទួលថ្នាំបង្ការជំងឺរបេង (BCG) ជំងឺរលាកថ្លើមប្រភេទ (B) ដូសពេលកើត ជំងឺស្លាតដៃជើង ថ្នាំបង្ការជំងឺខាន់ស្លាក់ ក្អកមាន់ តេតាណូស រលាកថ្លើមប្រភេទបេ និងហ៊ីប (Haemophilus influenzae type b) (DPT-HepB-Hib) ថ្នាំបង្ការជំងឺរលាកសួត រលាកស្រោមខួរក្បាល និងវ៉ាក់សាំងជំងឺកញ្ជ្រើល ស្នូច ។ ប្រសិនបើគាត់បង្ហាញថា កុមារបានទទួលថ្នាំបង្ការណាមួយច្រើនដូសគាត់ត្រូវបានគេសួរពីចំនួនដូសថ្នាំបង្ការដែលកុមារបានទទួល។

១០.២.១ ភាពជាម្ចាស់ប័ណ្ណចាក់ថ្នាំបង្ការ និងលទ្ធភាពទទួលបាន

ប័ណ្ណចាក់ថ្នាំបង្ការជាឧបករណ៍សំខាន់ធានាថាកុមារទទួលបានថ្នាំបង្ការគ្រប់ទាំងអស់តាមកម្មវិធី។ ក្នុងចំណោមកុមារអាយុ ១២-២៣ ខែ និងអាយុ ២៤-៣៥ ខែ ៩៨% និង ៩៧% តាមលំដាប់រៀងគ្នា មានប័ណ្ណចាក់ថ្នាំបង្ការ ឬឯកសារផ្សេងទៀតបញ្ជាក់ពីការទទួលបានថ្នាំបង្ការត្រូវបានកត់ត្រា (តារាង ១០.២) ។ ទោះជាយ៉ាងណាក៏ដោយមិនគ្រប់ម្តាយទាំងអស់សុទ្ធតែមានប័ណ្ណថ្នាំបង្ការ នៅពេលសម្ភាសន៍នោះទេ។ ៨២% កុមារអាយុ ១២-២៣ខែ និង ៧៣% កុមារអាយុ ២៤-៣៥ខែ មានប័ណ្ណចាក់ថ្នាំបង្ការនៅពេលសម្ភាសន៍។ តារាង ១០.២ ក៏ផ្តល់ព័ត៌មានស្តីពីភាពជាម្ចាស់ប័ណ្ណចាក់ថ្នាំបង្ការ និងលទ្ធភាពទទួលបានតាមវិធីលក្ខណៈអង្កេត ។

១០.២.២ គ្របដណ្តប់អង់ទីកម្មមូលដ្ឋាន

ទទួលបានថ្នាំបង្ការពេញលេញ៖ អង់ទីហ្សែនមូលដ្ឋាន

ភាគរយកុមារបានទទួលបានថ្នាំបង្ការជាក់លាក់នៅពេលណាមួយមុនអង្កេត (យោងតាមប័ណ្ណ ថ្នាំបង្ការ ឬការរាយការណ៍របស់ម្តាយ)។ ដើម្បីទទួលបានអង់ទីហ្សែនមូលដ្ឋានទាំងអស់ កុមារត្រូវតែទទួលបានយ៉ាងហោចណាស់៖

- ទទួលបានមួយដូសនៃវ៉ាក់សាំង BCG ដែលការពារប្រឆាំងជំងឺរមេង
- ទទួលបានបីដូសនៃថ្នាំបង្ការជំងឺស្លាតដៃជើងប្រភេទដំណក់ (OPV) ថ្នាំបង្ការជំងឺស្លាតដៃជើងប្រភេទចាក់ (IPV) មួយដូស ។
- ទទួលបានបីដូសនៃថ្នាំបង្ការជំងឺខាន់ស្លាក់ ក្អកមាត់ តេតាណូស រលាកថ្លើមប្រភេទបេ និងហ៊ីប (Haemophilus influenzae type b) (DPT-HepB-Hib)
- ទទួលបានមួយដូសនៃថ្នាំបង្ការជំងឺកញ្ជ្រើល ស្នួច (MR)

សម្រាប់៖ កុមារអាយុ ១២-២៣ខែ និង ២៤-៣៥ ខែ

ប្រវត្តិនៃវិធានការវាស់វែងសំខាន់មួយលើគ្របដណ្តប់លើការចាក់ថ្នាំបង្ការ គឺជាសមាមាត្រនៃកុមារដែលបានទទួលអង់ទីហ្សែន "មូលដ្ឋាន" ទាំងអស់។ កុមារត្រូវបានចាត់ទុកថាបានចាក់ថ្នាំបង្ការពេញលេញប្រៀបធៀបទៅនឹង អង់ទីហ្សែនមូលដ្ឋានទាំងអស់ប្រសិនបើពួកគេបានទទួលបានថ្នាំបង្ការជំងឺរមេង (BCG) វ៉ាក់សាំងការពារជំងឺស្លាតដៃជើងចំនួន ៣ ដង និងទទួលបានថ្នាំបង្ការជំងឺខាន់ស្លាក់ ក្អកមាត់ តេតាណូស រលាកថ្លើមប្រភេទបេ និង ហ៊ីប (Haemophilus influenzae type b) (DPT-HepB-Hib) ៣ ដង និងវ៉ាក់សាំងដែលមានផ្ទុកជំងឺកញ្ជ្រើលតែមួយដូស។ នៅកម្ពុជា ថ្នាំបង្ការ BCG ជាធម្មតាត្រូវបានចាក់នៅពេលសម្រាល ឬចាក់លើកដំបូងនៅតាមបណ្តាគ្លីនិក ខណៈថ្នាំបង្ការជំងឺស្លាតដៃជើង និង DPT-HepB-Hib ត្រូវបានចាក់នៅអាយុ ៦ ខែ និង ១៤ សប្តាហ៍។ ដូសដំបូងនៃថ្នាំបង្ការជំងឺកញ្ជ្រើល-ស្នួច គួរតែត្រូវបានផ្តល់ជូន ភ្លាមៗបន្ទាប់ពីអាយុ ៩ ខែ។ ចិតសិបប្រាំមួយភាគរយ កុមារអាយុ ១២-២៣ ខែ និង ៧៨% កុមារអាយុ ២៤-៣៥ ខែត្រូវបានទទួលបានថ្នាំបង្ការគ្រប់អង់ទីហ្សែនមូលដ្ឋានដោយ ៧៣% កុមារអាយុ ១២-២៣ ខែ និង ៧២% កុមារអាយុ ២៤-៣៥ ខែ បានទទួលបានថ្នាំបង្ការ តាមអាយុ១២ ខែ (តារាង ១០.៣)។

និន្នាការ៖ ភាគរយកុមារអាយុ ១២-២៣ ខែ បានទទួលបានថ្នាំបង្ការជាមូលដ្ឋានទាំងអស់ បានកើនឡើងបន្តិចនៅចន្លោះឆ្នាំ ២០១៤ និង ២០២១-២២ ពី ៧៣% ទៅ ៧៦% (រូប ១០.១)។ ក្នុងរយៈពេលដូចគ្នានេះភាគរយនៃការទទួលបានថ្នាំបង្ការមិនមានការផ្លាស់ប្តូរទេ។

រូប ១០.១. និន្នាការនៃទទួលបានវ៉ាក់សាំងសម្រាប់កុមារ
ភាគរយកុមារអាយុ ១២-២៣ ខែទទួលបានអង់ទីកម្មមូលដ្ឋានពេញលេញពេលណាមួយមុនអង្កេត

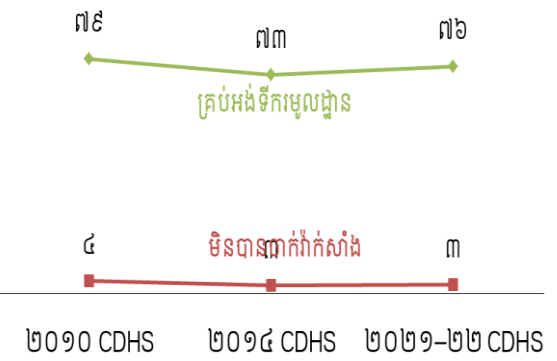

១០.២.៣ ការគ្រប់ដណ្តប់នៃថ្នាំបង្ការតាមប្រតិទិននៃការផ្តល់ថ្នាំបង្ការ

ទទួលបានថ្នាំបង្ការពេញលេញតាមកម្មវិធីជាតិ: កុមារអាយុ ១២-២៣ ខែ

ភាគរយកុមារដែលបានទទួលថ្នាំបង្ការជាក់លាក់នៅពេលណាមួយមុនអង្កេត (យោងតាមប័ណ្ណ ថ្នាំបង្ការ ឬការរាយការណ៍របស់ម្តាយ)។ ដើម្បីទទួលបានថ្នាំបង្ការពេញលេញតាមកម្មវិធីជាតិ កុមារត្រូវទទួលបានដូចខាងក្រោម៖

- មួយដូសនៃថ្នាំបង្ការជំងឺរបេង (BCG): នៅពេលសម្រាល
- ថ្នាំបង្ការជំងឺរលាកថ្លើមប្រភេទបេ: នៅពេលសម្រាល
- បីដូសនៃថ្នាំបង្ការជំងឺស្លឹកដៃជើងប្រភេទដំណក់(OPV): នៅសប្តាហ៍ទី៦ ១០ និង សប្តាហ៍ទី ១៤ បន្ទាប់ពីសម្រាល
- មួយដូសនៃថ្នាំបង្ការជំងឺស្លឹកដៃជើងប្រភេទចាក់ (IPV) : នៅសប្តាហ៍ទី១៤ បន្ទាប់ពីសម្រាល
- បីដូសនៃថ្នាំបង្ការជំងឺខាន់ស្លាក់ ក្អកមាត់ តេតាណូស រលាកថ្លើមប្រភេទបេ និងហ៊ីប (Haemophilus influenzae type b) (DPT-HepB-Hib) : នៅសប្តាហ៍ទី ៦ ១០ និងទី១៤ បន្ទាប់ពីសម្រាល
- ទទួលបានបីដូសនៃថ្នាំបង្ការជំងឺរលាកសួត រលាកស្រោមខួរក្បាល(PCV): នៅសប្តាហ៍ទី៦ ១០ និងសប្តាហ៍ទី១៤ បន្ទាប់ពីសម្រាល
- មួយដូសនៃថ្នាំបង្ការជំងឺកញ្ជ្រើល ស្លូច (MR): នៅខែទី៩បន្ទាប់ពីសម្រាល

សម្រាប់៖ កុមារអាយុ ១២-២៣ ខែ

ទទួលបានថ្នាំបង្ការពេញលេញតាមកម្មវិធីជាតិ: កុមារអាយុ ២៤-៣៥ ខែ

ភាគរយកុមារបានទទួលថ្នាំបង្ការជាក់លាក់នៅពេលណាមួយមុនអង្កេត (យោងតាមប័ណ្ណថ្នាំបង្ការឬការរាយការណ៍របស់ម្តាយ)។ ដើម្បីទទួលបានថ្នាំបង្ការឱ្យបានពេញលេញតាមកម្មវិធីជាតិ កុមារត្រូវទទួលបានថ្នាំបង្ការទាំងអស់ដែលបានរាយបញ្ជីខាងលើរួមជាមួយនឹងចំណុចខាងក្រោម៖

- ដូសទីពីរនៃថ្នាំបង្ការជំងឺកញ្ជ្រើល ស្លូច (MR): នៅខែទី១៨បន្ទាប់ពីសម្រាល

សម្រាប់៖ កុមារអាយុ ២៤-៣៥ ខែ

ការវាស់វែងទីពីរនៃការគ្រប់ដណ្តប់លើការចាក់ថ្នាំបង្ការ គឺភាគរយកុមារអាយុ ១២-២៣ ខែ និង ២៤-៣៥ខែ បានទទួលបានថ្នាំបង្ការពេញលេញតាមកម្មវិធីជាតិ។ ក្នុងរបាយការណ៍នេះកុមារអាយុ ១២-២៣ ខែត្រូវបានចាត់ទុកថាទទួលបានថ្នាំបង្ការពេញលេញតាមកម្មវិធីជាតិ ប្រសិនបើកុមារបានទទួលអង្កេតហ្សែនមូលដ្ឋានទាំងអស់ ដូចជាថ្នាំបង្ការជំងឺរបេង (BCG) ថ្នាំបង្ការជំងឺរលាកថ្លើមប្រភេទបេដូសពេលកើត (HepB) ថ្នាំបង្ការជំងឺស្លឹកដៃជើងប្រភេទចាក់ (IPV) ដែលត្រូវបានផ្តល់ឱ្យក្នុងពេលដំណាលគ្នាជាមួយ ដូសទីបីនៃថ្នាំបង្ការជំងឺស្លឹកដៃជើងប្រភេទដំណក់(OPV) បីដូសនៃថ្នាំបង្ការជំងឺខាន់ស្លាក់ ក្អកមាត់ តេតាណូស រលាកថ្លើមប្រភេទបេ និងហ៊ីប(Haemophilus influenzae type b) (ផ្តល់ឱ្យជាផ្នែកមួយនៃ DPT-HepB-Hib) និងបីដូសនៃថ្នាំបង្ការជំងឺរលាកសួត (PCV) ។ កុមារដែលមាន អាយុពី ២៤-៣៥ ខែ បានទទួលបានថ្នាំបង្ការទាំងអស់តាមកម្មវិធីជាតិ ប្រសិនបើពួកគេទទួលបានថ្នាំបង្ការជំងឺ កញ្ជ្រើល ស្លូច (MR) លើកទី ២ បន្ថែមពីលើការទទួលបានថ្នាំបង្ការទាំងអស់ដែលពាក់ព័ន្ធសម្រាប់កុមារអាយុ ១២-២៣ ខែ។

នៅកម្ពុជាកុមារ ៦៥% អាយុ ១២-២៣ ខែបានទទួល ថ្នាំបង្ការពេញលេញតាមកម្មវិធីជាតិ។ ភាគរយនេះ បានធ្លាក់ចុះមកត្រឹមតែ ៥៥% ក្នុងចំណោមកុមារ អាយុ ២៤-៣៥ខែ។ ហុកសិបពីរភាគរយនៃកុមារអាយុ ១២-២៣ ខែ និង ៤៩% នៃកុមារអាយុ ២៤-៣៥ខែ បានទទួលថ្នាំបង្ការពេញលេញតាមកម្មវិធីជាតិ តាម អាយុ ១២ ខែ និង២៤ ខែ តាមលំដាប់រៀងដូចដែល បានណែនាំ ។

រូប ១០.២ បង្ហាញថាការគ្របដណ្តប់នៃការទទួល ថ្នាំបង្ការក្នុងចំណោមកុមារអាយុ ១២-២៣ ខែ។ កៅសិបបួនភាគរយកុមារអាយុ ១២-២៣ខែ បានទទួល វ៉ាក់សាំងថ្នាំបង្ការជំងឺរបេង (BCG) និង ថ្នាំបង្ការ ជំងឺរលាក ថ្លើមប្រភេទបេ(HepB)(ដូសពេលកើត)។ ក្នុងករណីថ្នាំបង្ការមានច្រើនដូសដូចជា ថ្នាំបង្ការជំងឺស្លឹតដៃជើងប្រភេទដំណក់(OPV) ថ្នាំបង្ការជំងឺខាន់ស្លាក់ ក្អកមាន់ តេតាណូស រលាកថ្លើមប្រភេទបេ និងហ៊ីប (Haemophilus influenzae type b) (DPT-HepB-Hib) និងថ្នាំបង្ការជំងឺ រលាកសួត (PCV) ការគ្របដណ្តប់ គឺខ្ពស់បំផុតសម្រាប់ការចាក់លើកទីមួយ ហើយធ្លាក់ចុះជាបន្តបន្ទាប់។ ជាឧទាហរណ៍ ៩៥% បានទទួលថ្នាំបង្ការ OPV ដូសដំបូង ហើយ ៨៦% បានទទួលដូសទីបី។ ដោយសារតែថ្នាំបង្ការ OPV, DPT- HepB-Hib និង PCV ជារឿយៗត្រូវបានផ្តល់ក្នុងពេលតែមួយ អត្រានៃការគ្របដណ្តប់គឺស្រដៀងគ្នា។ ៧៨%បាន ទទួលថ្នាំបង្ការ ថ្នាំបង្ការជំងឺស្លឹតដៃជើងប្រភេទចាក់ (IPV) និង ៨៣% បានទទួលថ្នាំបង្ការជំងឺកញ្ជ្រើលស្ងួច។ បីភាគរយកុមារ អាយុ ១២-២៣ ខែ មិនបានទទួលថ្នាំបង្ការទេ។

រូប ១០.២. ការទទួលវ៉ាក់សាំងសម្រាប់កុមារ

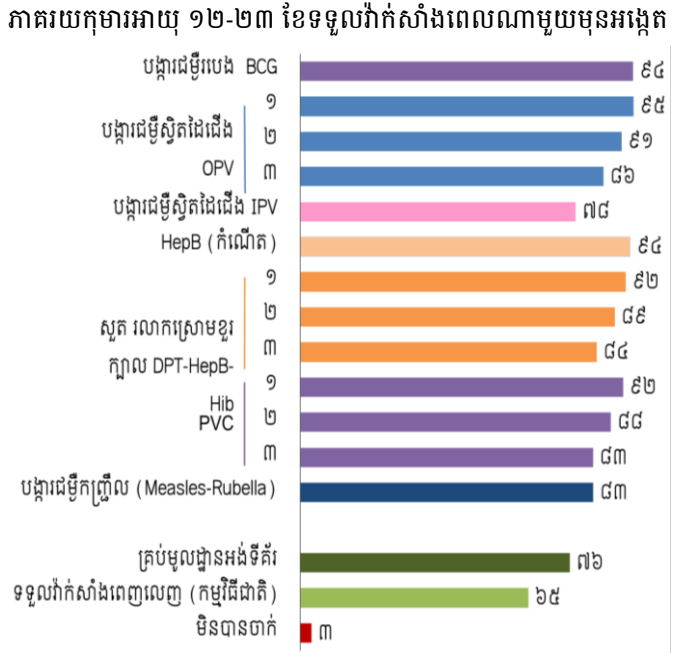

ទម្រង់ការទទួលបានថ្នាំបង្ការតាមចរិតលក្ខណៈអង្កេត

- កុមារនៅទីប្រជុំជនអាយុ១២-២៣ខែ បានទទួលថ្នាំបង្ការ ពេញលេញតាមកម្មវិធីជាតិខ្ពស់ជាងកុមារនៅជនបទ (៧០% ធៀប ៦១%) (រូប១០.៣)។
- កុមារដែលមានម្តាយមិនបានចូលរៀន (៥៣%) ទទួល បានថ្នាំបង្ការពេញលេញទាបជាងកុមារ ដែលម្តាយមាន កម្រិតសិក្សាអប់រំមធ្យមសិក្សានិងខ្ពស់ជាង (៦៥% និង ៨២% តាមលំដាប់រៀង) (តារាង១០.៤)។
- តាមបណ្តាអាជីពនី ខេត្ត ការគ្របដណ្តប់ការទទួលបាន ថ្នាំ បង្ការពេញលេញក្នុងចំណោមកុមារអាយុ១២-២៣ខែ មាន គម្លាតពី ២៤% នៅខេត្តរតនគិរី ទៅ ៧៩% នៅខេត្តបាត់ ដំបង (ផែនទី ១០.១)។

រូប ១០.៣. ការគ្របដណ្តប់វ៉ាក់សាំងតាមតំបន់
ភាគរយកុមារអាយុ ១២-២៣ ខែទទួលវ៉ាក់សាំងពេញលេញ តាមកម្មវិធីជាតិពេលណាមួយមុនអង្កេត

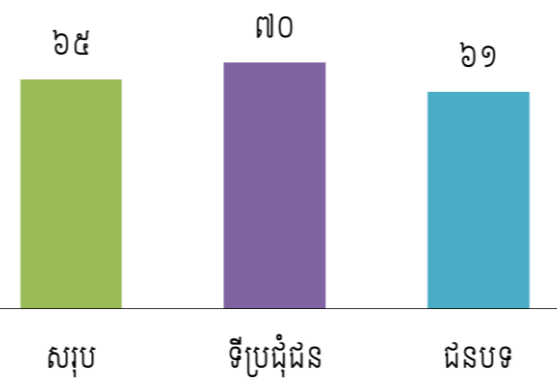

តារាង១០.៦ បង្ហាញថាកុមារអាយុក្រោម ៥ ឆ្នាំមានតែ ១% ប៉ុណ្ណោះដែលមានរោគសញ្ញាជំងឺរលាកផ្លូវដង្ហើមស្រួចស្រាវ (ARI) ក្នុងរយៈពេល ២ សប្តាហ៍មុនអង្កេត។ ការស្វែងរកប្រឹក្សា ឬការព្យាបាលមាន ៩២% នៃកុមារដែលមានរោគសញ្ញា ARI និងមាន ៥៩% សម្រាប់ការស្វែងរកប្រឹក្សា ឬការព្យាបាលនៅដដែល ឬថ្ងៃបន្ទាប់។

ប្រភពការស្វែងរកប្រឹក្សា ឬការព្យាបាលរោគសញ្ញា ARI

ក្នុងចំណោមកុមារដែលមានរោគសញ្ញាជំងឺរលាកផ្លូវដង្ហើមស្រួចស្រាវ (ARI) ៦៩% បានស្វែងរកប្រឹក្សា ឬព្យាបាល ពីសេវាឯកជន(ជាចម្បងនៅបន្ទប់ពិគ្រោះនិងព្យាបាលជំងឺឯកជន) មានតែ ២១% ប៉ុណ្ណោះដែលត្រូវបានទៅរកសេវាសាធារណៈ (ជាចម្បងនៅមណ្ឌលសុខភាព) (តារាង ១០.៧)។ ក្នុងចំណោមកុមារដែលមានរោគសញ្ញាជំងឺរលាកផ្លូវដង្ហើមស្រួចស្រាវ ARI បានស្វែងរកប្រឹក្សាឬការព្យាបាល ៧៥% ត្រូវបានគេនាំទៅព្យាបាលនៅតាមកន្លែងសេវាឯកជន និងមានតែ ២៣% ប៉ុណ្ណោះទៅកាន់កន្លែងផ្តល់សេវាសាធារណៈ។

១០.៤ គ្រុនក្តៅ និងឥរិយាបថស្វែងរកការព្យាបាល

គ្រុនក្តៅ គឺជាការបង្ហាញចេញឡើងដ៏សំខាន់នៃការឆ្លងមេរោគស្រួចស្រាវផ្សេងៗគ្នាលើកុមារនៅកម្ពុជា និងអាចកើតឡើងពេញមួយឆ្នាំ។ ការពន្យារពេលក្នុងការធ្វើរោគវិនិច្ឆ័យ និងការព្យាបាល អាចរួមចំណែកឈានដល់កម្រិតធ្ងន់ និងការស្លាប់កុមារតូច ។

ការស្វែងរកការព្យាបាលគ្រុនក្តៅ
កុមារមានគ្រុនក្តៅបានស្វែងរកជំនួយ ឬការព្យាបាល
សម្រាប់៖ កុមារអាយុក្រោម៥ឆ្នាំ ដែលមានគ្រុនក្តៅក្នុងអំឡុងពេល ២សប្តាហ៍មុនអង្កេត

តារាង១០.៨ បង្ហាញភាគរយកុមារអាយុក្រោម ៥ ឆ្នាំ មានគ្រុនក្តៅក្នុងអំឡុងពេល ២សប្តាហ៍មុនអង្កេត និង ភាគរយទទួលបានការព្យាបាលផ្សេងៗគ្នាតាមចរិតលក្ខណៈអង្កេត។ ក្នុងចំណោមកុមារអាយុក្រោម ៥ឆ្នាំ ១៣% មានគ្រុនក្តៅក្នុងអំឡុងពេល ២ សប្តាហ៍មុនអង្កេត។ កុមារបួននាក់ក្នុងចំណោមប្រាំនាក់មានគ្រុនក្តៅ (៨០%) ត្រូវបានទៅរកប្រឹក្សា ឬការព្យាបាល។ ការស្វែងរកប្រឹក្សា ឬការព្យាបាល នៅក្នុងថ្ងៃដដែល ឬនៅថ្ងៃបន្ទាប់ ៦៦% កុមារមានគ្រុនក្តៅ និង ៤១% ត្រូវបានព្យាបាលដោយថ្នាំអង់ទីប៊ីយោទិច (តារាង ១០.៨)។

និន្នាការ៖ ភាគរយកុមារមានគ្រុនក្តៅបានស្វែងរកប្រឹក្សា ឬការព្យាបាលបានធ្លាក់ចុះពី ៨៨% ក្នុងឆ្នាំ២០១៤ មក ៨០% ក្នុងឆ្នាំ ២០២១-២២។

ប្រភពនៃការស្វែងរកប្រឹក្សា ឬការព្យាបាលគ្រុនក្តៅ

ក្នុងចំណោមកុមារមានគ្រុនក្តៅ ៥៩% បានទៅព្យាបាលនៅវិស័យឯកជន (ភាគច្រើនជាគ្លីនិកឯកជន) ដើម្បីទទួលបានប្រឹក្សា ឬការព្យាបាល ខណៈដែលមានតែ ១៧% ប៉ុណ្ណោះដែលត្រូវបានព្យាបាលនៅវិស័យសាធារណៈ (ភាគច្រើនគឺមណ្ឌលសុខភាព) (តារាង ១០.៩)។ ក្នុងចំណោមកុមារមានគ្រុនក្តៅបានស្វែងរកជំនួយ ឬការព្យាបាលនោះ ៧៣% បានទៅសេវាឯកជន ហើយមានតែ ២១% ទៅ សេវាសាធារណៈ។

១០.៥ ជំងឺរាគស

នៅកម្ពុជាជំងឺរាគសនៅតែជាមូលហេតុសំខាន់សម្រាប់ការស្លាប់របស់កុមារ។ ការព្យាបាលដោយ (ORT) និងថ្នាំគ្រាប់មានជាតិស័ង្កសីបានរួមជាមួយនឹងការបន្តផ្តល់ចំណីអាហារ ជាអនុសាសន៍សម្រាប់ព្យាបាលជំងឺរាគ។ ORT អាចបង្កើននូវសារធាតុទឹក (ជាពិសេសការបង្កើនការបំបៅកូនដោយទឹកដោះម្តាយ) សារធាតុទឹក បានមកពី (ORS) ឬ ទឹកកែច្នៃនៅផ្ទះ (RHF) ។ ជាតិស័ង្កសី បានកាត់បន្ថយភាពធ្ងន់ធ្ងរ និងរយៈពេលនៃជំងឺរាគ ហើយវាត្រូវបានផ្តល់អនុសាសន៍ ថាគ្រប់កុមារទាំងអស់ដែលមានរាគសត្រូវទទួលបានថ្នាំគ្រាប់ជាតិស័ង្កសី ឬថ្នាំទឹកជាតិរយៈពេល ៥ថ្ងៃ។

១០.៥.១ ជំងឺរាគស និងឥរិយាបថ ឬស្វែងរកការព្យាបាល

ឥរិយាបថស្វែងរកការព្យាបាលជំងឺរាគស

កុមារមានជំងឺរាគសបានស្វែងរកជំនួយ ឬការព្យាបាល ។

សម្រាប់៖ កុមារអាយុក្រោម៥ឆ្នាំ មានជំងឺរាគសអំឡុងរយៈពេល ២សប្តាហ៍មុនអង្កេត ។

តារាង ១០.១០ បង្ហាញភាគរយកុមារអាយុក្រោម ៥ ឆ្នាំដែលមានជំងឺរាគសក្នុងអំឡុងពេល ២ សប្តាហ៍មុនអង្កេត និងភាគរយបានស្វែងរកប្រឹក្សា ឬការព្យាបាលតាមវិធានលក្ខណៈអង្កេត។ ក្នុងចំណោមកុមារអាយុក្រោម ៥ ឆ្នាំ ៦% មានរាគសក្នុងរយៈពេល ២ សប្តាហ៍មុនអង្កេត ។ ហុកសិបប្រាំបួនភាគរយកុមារមានរាគស ត្រូវបានទៅរកប្រឹក្សា ឬ ព្យាបាល។

ទម្រង់កុមារមានជំងឺរាគសតាមវិធានលក្ខណៈអង្កេត

- កុមារអាយុ ៦-១១ ខែ មានភាគរយខ្ពស់ជាងកុមារអាយុតិចជាង និងកុមារអាយុច្រើនជាងដែលមានជំងឺរាគសក្នុងអំឡុងពេល២ សប្តាហ៍មុនអង្កេត (១២% ទល់ ៣%-៩%) (រូប១០.៤)។
- អត្រាប្រេវ៉ាឡង់ជំងឺរាគសមានខ្ពស់បន្តិចបន្តួចនៅជនបទ ជាងនៅទីប្រជុំជន (៧% ទល់ ៥%)។ ទោះជាយ៉ាងណាក៏ដោយកុមារនៅទីប្រជុំជនប្រើមូលដ្ឋានសុខាភិបាល ឬអ្នកផ្តល់សេវាសម្រាប់ការស្វែងរកប្រឹក្សា ឬការព្យាបាលជាងកុមារនៅជនបទ (៧៧% ធៀប ៦៥%)។
- កុមារក្នុងគ្រួសារដែលប្រើប្រាស់ប្រភពទឹកលើផ្ទៃដីសម្រាប់ទទួលទាន មានជំងឺរាគសច្រើនជាងកុមារក្នុងគ្រួសារដែលប្រើប្រាស់ប្រភពកែលម្អសម្រាប់ទទួលទាន (១០%ធៀប ៦%)។

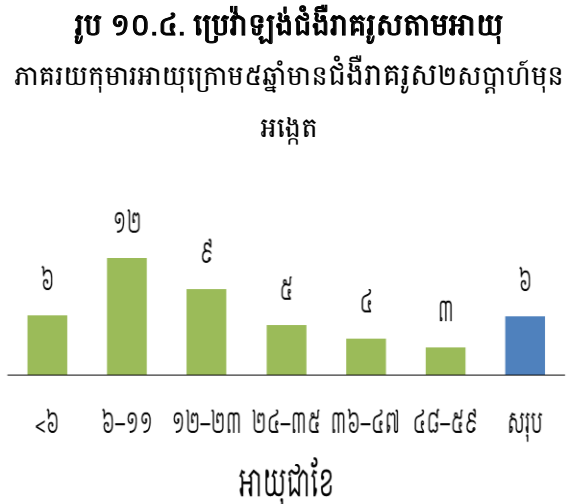

១០.៥.២ ការអនុវត្តផ្តល់ចំណីអាហារ

ការអនុវត្តផ្តល់ចំណីអាហារសមស្រប

កុមារមានជំងឺរាគសត្រូវបានផ្តល់សារធាតុទឹក និងចំណីអាហារច្រើន ឬច្រើនជាងធម្មតា។

សម្រាប់៖ កុមារអាយុក្រោម៥ឆ្នាំ មានជំងឺរាគសអំឡុងពេល ២សប្តាហ៍មុនអង្កេត

ដើម្បីកាត់បន្ថយការខ្សោះជាតិទឹក និងកាត់បន្ថយផលប៉ះពាល់នៃជំងឺរាគ្សសលើស្ថានភាពអាហារូបត្ថម្ភ អ្នកថែទាំត្រូវបានលើកទឹកចិត្តឱ្យបន្តការបំបៅដោះធម្មតា ឬបង្កើនការផ្តល់អាហារដល់កុមារដែលមានជំងឺរាគ្សស និងបង្កើនបរិមាណសារធាតុទឹក។

មានតែ ២៨% កុមារអាយុក្រោម ៥ ឆ្នាំដែលមានជំងឺរាគ្សសក្នុងរយៈពេល២សប្តាហ៍មុនអង្កេតត្រូវបានផ្តល់ទឹកច្រើនជាងធម្មតា ។ សែសិបប្រាំបួនភាគរយបានផ្តល់ទឹកក្នុងបរិមាណធម្មតា ២២% ផ្តល់ទឹកតិចជាងធម្មតា និង ១% មិនត្រូវបានផ្តល់ទឹកអោយកុមារសោះ។ កុមារមិនបៅទឹកដោះម្តាយ (២៨%) មានអត្រាទាបជាងតិចតួចជាងកុមារបានបៅដោះម្តាយ (២៥%) ដែលបានទទួលទឹកច្រើនជាងធម្មតា(តារាង ១០.១១)។

៤ ក្នុងចំណោម៥នាក់ នៃកុមាររាគ្សស(៧៩%) បានផ្តល់អាហារឱ្យស្របតាមការអនុវត្តដែលបានណែនាំក្នុងការផ្តល់អាហារក្នុងបរិមាណដូចមុន (៥៣%) ឬអាហារច្រើនជាងធម្មតា (២៦%) ។ ដប់ប្រាំមួយភាគរយនៃកុមារត្រូវបានផ្តល់អាហារតិចជាងធម្មតា ខណៈដែល ២% កុមារមិនបានផ្តល់អាហារ (តារាង ១០.១១ និងរូបភាព ១០.៥)។

រូប ១០.៥. ការអនុវត្តផ្តល់អាហារក្នុងពេលរាគ្សស
ភាគរយកុមារអាយុក្រោម៥ឆ្នាំមានជំងឺរាគ្សស២សប្តាហ៍មុនអង្កេត

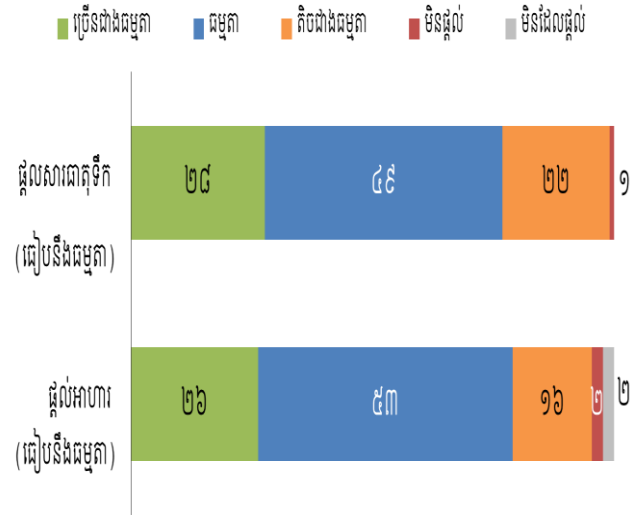

១០.៥.៣ ការព្យាបាលដោយប្រើទឹក ថ្នាំគ្រាប់ជាតិស្ករ និងបន្តការផ្តល់ចំណីអាហារ និងការព្យាបាលផ្សេងទៀត

ការព្យាបាលដោយទឹក
 កុមារមានរាគ្សសត្រូវបានបង្កើនបរិមាណទឹកបានមកពី ទឹកអូរ៉ាលីត (ORS) ឬ ទឹកដែលកែច្នៃនៅផ្ទះ (RHF) ។
សម្រាប់៖ កុមារអាយុក្រោម៥ឆ្នាំ មានរាគ្សស ក្នុងអំឡុងពេល២សប្តាហ៍មុនអង្កេត ។

តារាង១០.១២ បង្ហាញថាកុមារអាយុក្រោម៥ឆ្នាំ មានរាគ្សស ក្នុងអំឡុងពេល ២សប្តាហ៍មុនអង្កេត បានទទួល ORT។ ដប់បីភាគរយ កុមាររាគ្សសបានទទួលថ្នាំគ្រាប់ជាតិស្ករ ១០% បានទទួលទាំង ORS និងថ្នាំគ្រាប់ជាតិស្ករ និង ៩% បានទទួល ORS ថ្នាំគ្រាប់ស្ករ និងបន្តផ្តល់ចំណីអាហារ ។ កុមារបីភាគរយបានទទួលថ្នាំអង់ទីប៊ីយោទិច ខណៈដែល ៤៩% ត្រូវបានពេទ្យព្យាបាលនៅផ្ទះ ឬការព្យាបាលផ្សេងទៀត។ ដប់ប្រាំពីរភាគរយកុមារមិនបានទទួលការព្យាបាលទាល់តែសោះ (រូប ១០.៦) ។

និន្នាការ៖ ភាគរយកុមារអាយុក្រោម៥ឆ្នាំ មានរាគ្សសដែលបានទទួលថ្នាំគ្រាប់ ឬថ្នាំទឹកជាតិស្ករបានកើនឡើងពី ៥% ក្នុងឆ្នាំ ២០១៤ ទៅ ១៣% ក្នុងឆ្នាំ ២០២១-២២ ។ សមាមាត្រកុមាររាគ្សសមិនបានទទួលការព្យាបាលគឺស្ទើរតែមិនផ្លាស់ប្តូរ (១៨%ឆ្នាំ ២០១៤ ទល់នឹង ១៧%ឆ្នាំ ២០២១-២២)។

ទម្រង់ការព្យាបាលកុមាររាគូសតាមចរិតលក្ខណៈអង្កេត

- សមាមាត្រកុមាររាគូសបានទទួលថ្នាំគ្រាប់ ឬថ្នាំទឹក ជាតិស័ង្កសីមានខ្ពស់នៅទីប្រជុំជន(១៤%) ជាងនៅជនបទ (៩%) ។
- សមាមាត្រកុមាររាគូសបានទទួល ORT ក្នុងចំណោមម្តាយមិនបានចូលរៀន (៤៥%) មានទាបជាងក្នុងចំណោមម្តាយទទួលបានអប់រំកម្រិតបឋមសិក្សា (៥៦%) ឬ កម្រិតមធ្យមសិក្សា (៥៤%) ។
- សមាមាត្រកុមាររាគូសបានទទួល ORT មិនមានទំនាក់ទំនងជាក់លាក់ជាមួយសន្ទស្សន៍បញ្ជាភាគទ្រព្យសម្បត្តិគ្រួសារឡើយ ។

ប្រភពប្រឹក្សា ឬការព្យាបាលជំងឺរាគូស

ក្នុងចំណោមកុមារមានរាគូសបានស្វែងរកជំនួយ ឬការព្យាបាលជាចម្បង (៦៦%) គឺកន្លែងផ្តល់សេវាឯកជន ភាគច្រើនគឺនៅគ្លីនិកឯកជន (៣០%) ឬបន្ទប់ថែទាំជំងឺទូទៅ (១៨%)។ ប្រហែលមួយភាគបួន (២៦%) គឺកន្លែងផ្តល់សេវាសាធារណៈ ភាគច្រើននៅមណ្ឌលសុខភាព (២១%) (តារាង ១០.១៣) ។

រូប ១០.៦. ការស្វែងរកការព្យាបាលជំងឺរាគូស
ភាគរយកុមារអាយុក្រោម៥ឆ្នាំមានជំងឺរាគូស២សប្តាហ៍មុនអង្កេត

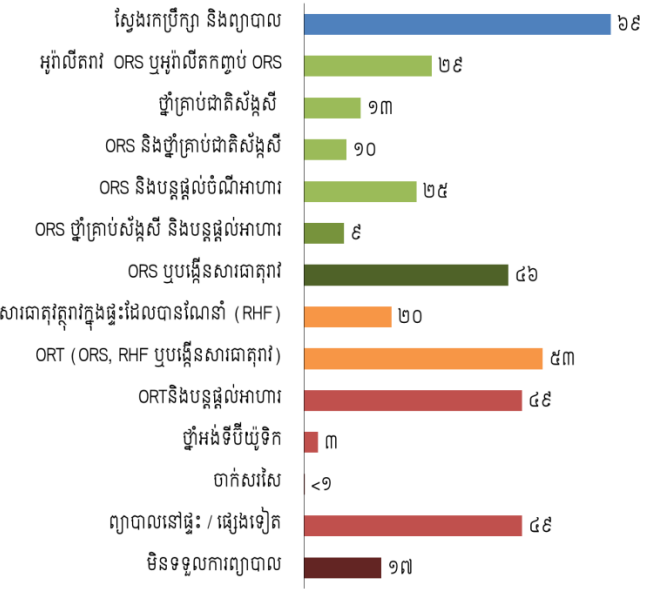

តារាង ១០.១ ទំហំ និងទម្ងន់ទារកពេលសម្រាល

ភាគរយកំណើតរស់ក្នុងរយៈពេល២ ឆ្នាំមុនអង្កេតដោយការប៉ាន់ស្មានពីម្តាយអំពីទំហំទារកនៅពេលសម្រាល ភាគរយកំណើតរស់ក្នុងរយៈពេល ២ ឆ្នាំមុនអង្កេត បានរាយការណ៍ទម្ងន់ពេលសម្រាលតាមប្រភពព័ត៌មាន (កំណត់ត្រាជាលាយលក្ខណ៍អក្សរ ឬរបាយការណ៍របស់ម្តាយ) និងក្នុងចំណោមកំណើតក្នុងរយៈពេល ២ ឆ្នាំមុនការអង្កេតដែលបានរាយការណ៍ទម្ងន់ទារកពេលសម្រាល ភាគរយតិចជាង ២.៥គីឡូក្រាម តាមចរិតលក្ខណៈអង្កេត កម្ពុជាឆ្នាំ ២០២១-២២

ចរិតលក្ខណៈអង្កេត	ភាគរយនៃទំហំទារកនៅពេលសម្រាលផ្អែកលើការប៉ាន់ស្មានពីម្តាយ				ភាគរយទារកដែលបានរាយការណ៍ទម្ងន់នៅពេលសម្រាលយោងតាម				ចំនួនកំណើត	ចំណោមកំណើតដែលបានរាយការណ៍ទម្ងន់ពេលសម្រាល ^១	
	តូចណាស់	តូចជាងមធ្យម	មធ្យម	មធ្យមឬធំជាង	សរុប	ការកត់ត្រាពីម្តាយ	ទាំងពីរ	ភាគរយតិចជាង ២.៥ គីឡូក្រាម		ចំនួនកំណើត	
											មិនដឹង
អាយុម្តាយពេលសម្រាល											
<២០	១,៤	៨,២	៩០,០	០,៥	១០០,០	៤៧,៣	៤៧,៧	៩៥,១	២៧៥	៨,៤	២៦១
២០-៣៤	១,១	៥,៦	៩៣,២	០,១	១០០,០	៤៦,៧	៥១,០	៩៧,៨	២.៥៣៧	៦,០	២.៤៨០
៣៥-៤៩	០,៨	៦,២	៩២,៩	០,១	១០០,០	៥០,៧	៤៦,៥	៩៧,២	៥១០	៤,៥	៤៩៦
លំដាប់កូន											
១	១,៨	៧,២	៩០,៩	០,១	១០០,០	៤៦,៩	៥០,៦	៩៧,៥	១.១២១	៨,១	១.០៩៣
២-៣	០,៧	៥,១	៩៤,១	០,១	១០០,០	៤៨,២	៤៩,៨	៩៨,០	១.៨៧២	៤,៦	១.៨៣៤
៤-៥	០,៨	៥,០	៩៣,៨	០,៣	១០០,០	៤៤,០	៥០,២	៩៤,២	២៧៥	៥,៤	២៥៩
៦+	១,៨	៩,៨	៨៨,៤	០,០	១០០,០	៤៨,៣	៤៦,២	៩៤,៦	៥៤	៨,៦	៥១
ស្ថានភាពជីវិតរបស់ម្តាយ											
ជីវិត/ ថ្នាំជក់	៣,៩	៣,៦	៩១,៨	០,៦	១០០,០	៣០,០	៦៣,០	៩៣,០	៤៦	៥,៦	៤៣
មិនជក់	១,១	៥,៩	៩២,៩	០,១	១០០,០	៤៧,៧	៤៩,៩	៩៧,៥	៣.២៧៥	៥,៩	៣.១៩៤
តំបន់											
ទីប្រជុំជន	១,២	៤,៧	៩៤,១	០,០	១០០,០	៥១,២	៤៨,២	៩៩,៤	១.២៨០	៤,០	១.២៧២
ជនបទ	១,០	៦,៦	៩២,១	០,២	១០០,០	៤៥,០	៥១,២	៩៦,៣	២.០៤២	៧,២	១.៩៦៥
រាជធានី ខេត្ត											
បន្ទាយមានជ័យ	០,០	៩,៥	៩០,៥	០,០	១០០,០	៤៧,២	៥១,១	៩៨,៣	១២៩	២,៦	១២៦
បាត់ដំបង	១,៦	១០,០	៨៨,៥	០,០	១០០,០	២៥,៧	៧៤,៣	១០០,០	២២២	៨,០	២២២
កំពង់ចាម	០,០	០,៦	៩៩,៤	០,០	១០០,០	៥១,២	៤៧,១	៩៨,៤	១៧៩	១,៤	១៧៦
កំពង់ឆ្នាំង	០,០	២,៤	៩៧,៦	០,០	១០០,០	៣៤,៩	៦៣,៨	៩៨,៧	១៣២	៣,៣	១៣០
កំពង់ស្ពឺ	១,៥	៥,២	៩៣,៣	០,០	១០០,០	៧០,៣	២៥,២	៩៥,៥	១៧៦	២,៤	១៦៨
កំពង់ធំ	០,៥	៥,៥	៩៣,៣	០,៦	១០០,០	៥៩,៦	៣៥,៤	៩៥,០	១៦៦	៧,៦	១៥៨
កំពត	០,៨	៨,៩	៩០,៣	០,០	១០០,០	៨៦,៤	៩,៧	៩៦,០	១៣៣	៦,៦	១២៨
កណ្តាល	១,៦	៨,៦	៨៩,៨	០,០	១០០,០	៦៨,៥	៣០,៩	៩៩,៤	២៦៥	៥,៩	២៦៣
កោះកុង	១,៣	១១,៧	៨៥,៦	១,៤	១០០,០	៣៤,៧	៥៩,១	៩៣,៨	២៨	៦,៥	២៧
ក្រចេះ	០,០	៦,៣	៩៣,៧	០,០	១០០,០	៦១,០	៣៧,៨	៩៨,៨	៨៩	៩,៥	៨៨
មណ្ឌលគីរី	១,០	១០,១	៨៨,៩	០,០	១០០,០	៦១,៧	២៩,០	៩០,៧	២៤	១០,៧	២១
ភ្នំពេញ	០,៩	១,៦	៩៧,៥	០,០	១០០,០	៤៦,១	៥៣,៩	១០០,០	៤៦៨	១,៥	៤៦៨
ព្រះវិហារ	២,៨	៥,១	៩១,៥	០,៧	១០០,០	១៩,៦	៧៩,១	៩៨,៦	៦១	៧,៣	៦០
ព្រៃវែង	០,៤	៨,៦	៩១,០	០,០	១០០,០	២,៤	៨៦,៨	៨៩,៣	២៤០	៩,៦	២១៤
ពោធិសាត់	១,១	៣,៤	៩៥,៥	០,០	១០០,០	៦៥,៦	៣១,២	៩៦,៨	៨០	៥,៥	៧៨
រតនគិរី	៦,៨	១០,៧	៨១,៥	០,៩	១០០,០	៤,៩	៧៨,៧	៨៣,៦	៥៥	១៤,៨	៤៦
សៀមរាប	០,០	២,៨	៩៧,២	០,០	១០០,០	៥០,២	៤៩,៨	១០០,០	២៥០	៧,០	២៥០
ព្រះសីហនុ	១,៩	២,១	៩៦,០	០,០	១០០,០	១៧,០	៧៩,៥	៩៦,៥	៤៦	៨,៩	៤៤
ស្ទឹងត្រែង	៥,៨	៩,៣	៨៤,៩	០,០	១០០,០	៥៧,៩	៣២,៨	៩០,៨	៤២	១០,២	៣៨
ស្វាយរៀង	១,៥	១៩,២	៧៩,៣	០,០	១០០,០	៦៥,៦	៣៣,៣	៩៨,៨	១៣៨	៩,៤	១៣៦
តាកែវ	២,៨	៣,៥	៩៣,០	០,៧	១០០,០	២៩,១	៦៩,៦	៩៨,៨	១៩១	៧,៩	១៨៩
ឧត្តរមានជ័យ	១,៤	២,០	៩៦,៦	០,០	១០០,០	៣៩,៩	៥៨,៧	៩៨,៦	៤៤	៥,៨	៤៣
កែប	០,០	៤,៧	៩៤,៦	០,៧	១០០,០	១៥,២	៨៣,៣	៩៨,៤	៩	៥,៨	៩

ប៉ៃលិន	១,៣	៧,១	៩១,៦	០,០	១០០,០	៧២,៣	២៧,៧	១០០,០	១៦	១២,៩	១៦
ត្បូងឃ្មុំ	០,០	៣,៩	៩៦,១	០,០	១០០,០	៧០,៧	២៨,៣	៩៩,០	១៣៩	៨,០	១៣៨
កម្រិតសិក្សាអប់រំ											
មិនបានចូលរៀន	១,៨	៥,២	៩២,៧	០,៣	១០០,០	៤៤,២	៤៧,៦	៩១,៩	៣៥៣	៣,៨	៣២៥
បឋមសិក្សា	១,០	៧,០	៩១,៨	០,២	១០០,០	៤៨,៣	៤៩,៥	៩៧,៨	១.៣១០	៧,៤	១.២៨២
មធ្យមសិក្សា	១,២	៥,១	៩៣,៧	០,០	១០០,០	៤៨,១	៥០,៣	៩៨,៤	១.៤៣៤	៥,២	១.៤១១
ខ្ពស់ជាងមធ្យមសិក្សា	០,០	៥,៤	៩៤,៦	០,០	១០០,០	៤២,៧	៥៥,២	៩៧,៩	២២៥	៤,៨	២២០
សន្ទស្សន៍បញ្ជាក់ភាគទ្រព្យសម្បត្តិ											
ទាបបំផុត	១,៩	៧,០	៩០,៨	០,៣	១០០,០	៤៤,៣	៤៩,៤	៩៣,៨	៦៨៩	៨,០	៦៤៦
ទាប	១,០	៦,១	៩២,៧	០,២	១០០,០	៤៧,៩	៤៨,៨	៩៦,៧	៦៥២	៦,៣	៦៣០
កណ្តាល	០,៦	៥,៧	៩៣,៦	០,០	១០០,០	៤៧,០	៥១,៥	៩៨,៥	៦៥៤	៦,៣	៦៤៤
ខ្ពស់	១,០	៦,៨	៩២,២	០,០	១០០,០	៤៨,៦	៥០,៧	៩៩,៣	៧១២	៥,៨	៧០៧
ខ្ពស់បំផុត	១,០	៣,៥	៩៥,៥	០,០	១០០,០	៤៩,៤	៤៩,៧	៩៩,១	៦១៥	៣,២	៦១០
សរុប	១,១	៥,៩	៩២,៩	០,១	១០០,០	៤៧,៤	៥០,០	៩៧,៥	៣.៣២២	៥,៩	៣.២៣៧

^១ ផ្អែកលើទាំងការកត់ត្រា និងការបង់ចាំរបស់ម្តាយ

តារាង ១០.២ ការកាន់កាប់ និងការសង្កេតប័ណ្ណចាក់ថ្នាំបង្ការតាមចរិតលក្ខណៈអង្កេត

ភាគរយកុមារអាយុ ១២-២៣ ខែ និងអាយុ ២៤-៣៥ ខែ ធ្លាប់មានប័ណ្ណចាក់ថ្នាំបង្ការ និងភាគរយប័ណ្ណចាក់ថ្នាំបង្ការបានឃើញ យោងតាម ចរិតលក្ខណៈអង្កេត កម្ពុជាឆ្នាំ២០២១-២២

ចរិតលក្ខណៈអង្កេត	កុមារអាយុ ១២-២៣ ខែ			កុមារអាយុ ២៤-៣៥ ខែ		
	ភាគរយធ្លាប់ មានប័ណ្ណចាក់ ថ្នាំបង្ការ ^១	ភាគរយប័ណ្ណ ចាក់ថ្នាំបង្ការ បានឃើញ ^១	ចំនួនកុមារ	ភាគរយធ្លាប់ មានប័ណ្ណចាក់ ថ្នាំបង្ការ ^១	ភាគរយប័ណ្ណ ចាក់ថ្នាំបង្ការ បានឃើញ ^១	ចំនួនកុមារ
	កេទ					
ប្រុស	៩៨,០	៨១,៩	៨៥២	៩៨,៤	៧៤,៧	៧២៨
ស្រី	៩៨,៥	៨២,១	៧៨៩	៩៦,៥	៧២,០	៧៦៦
លំដាប់កូន						
១	៩៩,០	៨០,៦	៥៧១	៩៨,៤	៧២,៩	៥១៦
២-៣	៩៨,១	៨៣,៩	៩២០	៩៧,៦	៧៣,៩	៨២២
៤-៥	៩៦,៥	៧៥,៦	១២៧	៩៣,០	៧៥,៤	១២៦
៦+	(៩០,៣)	(៧៦,៧)	២៤	(៩៥,៥)	(៥៥,៨)	២៩
តំបន់						
ទីប្រជុំជន	៩៨,៤	៧៧,៤	៦៩២	៩៩,០	៧០,៧	៦០៩
ជនបទ	៩៨,០	៨៥,៤	៩៤៩	៩៦,៤	៧៥,១	៨៨៥
រាជធានី ខេត្ត						
បន្ទាយមានជ័យ	១០០,០	៧៥,៨	៥៩	(៩៤,៦)	(៧៨,៣)	៤៦
បាត់ដំបង	៩៨,៥	៩៨,៥	១០៣	៩៦,៤	៨២,១	១២៩
កំពង់ចាម	៩៨,៧	៩៧,១	៩១	១០០,០	៨៦,៤	១០១
កំពង់ឆ្នាំង	១០០,០	៧៣,៤	៥៨	(៩៨,១)	(៧១,៥)	៤៣
កំពង់ស្ពឺ	៩៥,៦	៨៦,៨	៨៧	៩៨,៩	៦៩,៨	១០៤
កំពង់ធំ	៩៤,៩	៧៩,៦	៨៤	៨៩,៨	៧៥,៥	៦៣
កំពត	១០០,០	៨៣,១	៦៨	(៩៧,៣)	(៨២,៤)	៤០
កណ្តាល	៩៧,៥	៨១,៧	១២៤	១០០,០	៨៨,៩	១០៨
កោះកុង	៩៦,១	៧៣,៦	១៦	៩៧,៦	៦២,៦	១២
ក្រចេះ	១០០,០	៨០,១	៣៩	៩៨,៩	៦៤,១	៤៤
មណ្ឌលគីរី	៩៦,៧	៨២,៥	១០	៩១,៧	៧០,១	១០
ភ្នំពេញ	៩៨,០	៦៨,៦	២៧៤	១០០,០	៦៤,៩	២៣៥
ព្រះវិហារ	៩៨,៤	៧៤,៨	២៥	៩៨,៧	៧៧,៦	៣១
ព្រៃវែង	៩៨,៨	៩០,១	១១៦	៩៦,៨	៦០,៩	៩៨
ពោធិ៍សាត់	(៨៩,២)	(៨១,៨)	៣២	(៩១,៥)	(៧០,៨)	៣៧
រតនគិរី	៩១,២	៥៤,៩	២៦	៧៧,១	៤៤,២	២៣
សៀមរាប	៩៩,៤	៨៤,០	១៣០	៩៨,៣	៧១,៨	១១២
ព្រះសីហនុ	១០០,០	៦៥,៦	២៤	(៩៨,២)	(៥៨,៤)	១៣
ស្ទឹងត្រែង	១០០,០	៨៨,៦	២២	៩៧,៤	៨០,១	២០
ស្វាយរៀង	១០០,០	៩៦,៨	៦៥	១០០,០	៧៨,២	៦០
តាកែវ	១០០,០	៨៤,៤	៨៣	១០០,០	៧០,៨	៧៧
ឧត្តរមានជ័យ	៩៩,០	៨៤,៥	២៤	(៩៧,៧)	(៧៤,២)	១៣
កែប	១០០,០	៧០,០	៥	(៩៨,២)	(៥៩,៩)	៣
ប៉ៃលិន	៩៣,៦	៧៨,២	៩	៩៧,៥	៧១,៣	៧
ត្បូងឃ្មុំ	១០០,០	៨៦,២	៦៧	៩២,២	៧៥,៣	៦៥
កម្រិតសិក្សាអប់រំ						
មិនបានចូលរៀន	៩៧,៤	៨១,៦	១៨០	៩១,៤	៦៧,០	១៤៩
បឋមសិក្សា	៩៧,៥	៨៤,៥	៦៤៩	៩៨,៤	៧៦,០	៦៣៧
មធ្យមសិក្សា	៩៩,១	៧៩,៤	៦៩៤	៩៧,៦	៧៣,៥	៥៩១
ខ្ពស់ជាងមធ្យមសិក្សា	៩៨,៤	៨៤,៦	១១៨	៩៩,១	៦៥,៦	១១៧
សន្ទស្សន៍បញ្ហាភាគទ្រព្យសម្បត្តិ						
ទាបបំផុត	៩៦,៦	៨៣,៣	៣៤៥	៩៣,៤	៧១,៩	៣៣៣
ទាប	៩៨,៩	៨៥,០	២៩២	៩៧,៦	៧៩,០	២៧១
កណ្តាល	៩៩,៣	៨៨,២	៣០៥	៩៨,៧	៧៤,៥	២៤០
ខ្ពស់	៩៧,៤	៨០,៩	៣៥៦	៩៩,៥	៧៨,០	៣១៩
ខ្ពស់បំផុត	៩៩,១	៧៤,០	៣៤៤	៩៨,៤	៦៤,៦	៣៣១
សរុប	៩៨,២	៨២,០	១.៦៤១	៩៧,៤	៧៣,៣	១.៤៩៤

កំណត់សម្គាល់៖ គូលេខកូដរងក្រចកគឺផ្អែកលើករណីក្រោមមេគុណ ២៥-៤៩។

^១ ប័ណ្ណចាក់ថ្នាំបង្ការ សៀវភៅ ឬកំណត់ត្រាផ្សេងទៀតនៅផ្ទះ

តារាង ១០.៣ ការទទួលបានថ្នាំបង្ការតាមប្រភពព័ត៌មាន

ភាគរយកុមារអាយុ ១២-២៣ខែ និង ២៤-៣៥ខែ បានទទួលបានថ្នាំបង្ការជាក់លាក់នៅពេលណាមួយមុនពេលអង្កេត តាមប្រភពព័ត៌មាន (ប័ណ្ណចាក់ថ្នាំបង្ការ ឬការរាយការណ៍របស់ម្តាយ) និងភាគរយដែលបានទទួលវ៉ាក់សាំងជាក់លាក់តាមអាយុសមស្រប កម្ពុជា ឆ្នាំ ២០២១-២២

ថ្នាំបង្ការ	កុមារអាយុ ១២-២៣ខែ				កុមារអាយុ ២៤-៣៥ខែ			
	ប័ណ្ណចាក់ថ្នាំបង្ការ ^១	ការរាយការណ៍របស់ម្តាយ	ប្រភពណាមួយ (គ្របដណ្តប់សរុប)	ទទួលបានថ្នាំបង្ការសមស្របតាមអាយុ ^{២,៣}	ប័ណ្ណចាក់ថ្នាំបង្ការ ^១	ការរាយការណ៍របស់ម្តាយ	ប្រភពណាមួយ (គ្របដណ្តប់សរុប)	ទទួលបានថ្នាំបង្ការសមស្របតាមអាយុ ^{២,៤}
BCG	៧៩,៦	១៤,៨	៩៤,៤	៩៤,០	៧០,៨	២៣,១	៩៣,៨	៩២,៦
HepB (ដូសពេលកើត)^៥	៧៩,២	១៤,៥	៩៣,៦	៩៣,០	៦៩,២	២២,៩	៩២,១	៩០,៨
ក្នុងថ្ងៃតែមួយពេលសម្រាល	៦៨,០	១៣,៦	៨១,៧	na	៥៧,៩	២១,៧	៧៩,៦	na
បន្ទាប់ពីសម្រាល១ថ្ងៃ	១២,០	០,០	១២,០	na	១២,៦	០,០	១២,៦	na
DPT-HepB-Hib								
១	៧៨,៥	១៣,៨	៩២,៣	៩២,០	៧០,៩	២២,២	៩៣,១	៩២,៦
២	៧៦,៧	១២,៥	៨៩,២	៨៨,៧	៦៩,០	១៩,៥	៨៨,៥	៨៨,០
៣	៧៣,៨	១០,៣	៨៤,១	៨៣,៦	៦៦,៦	១៧,៦	៨៤,២	៨៣,០
Polio								
OPV ១	៨០,០	១៤,៥	៩៤,៥	៩៤,៣	៧២,១	២២,៤	៩៤,៥	៩៤,០
OPV ២	៧៧,៩	១៣,២	៩១,១	៩០,៧	៧០,៣	២០,១	៩០,៤	៨៩,៨
OPV ៣	៧៥,១	១០,៩	៨៦,០	៨៥,៦	៦៨,៥	១៨,៦	៨៧,១	៨៦,១
IPV	៦៤,៥	១៣,៧	៧៨,១	៧៧,៨	៥៨,៣	២១,៥	៧៩,៩	៧៨,៣
ជំងឺរលាកសួត								
១	៧៩,១	១២,៥	៩១,៥	៩១,១	៧០,៦	២១,៦	៩២,២	៩១,៧
២	៧៧,០	១១,១	៨៨,១	៨៧,៦	៦៩,៦	១៨,១	៨៧,៧	៨៧,២
៣	៧៤,០	៩,០	៨៣,០	៨២,៥	៦៧,៦	១៦,៨	៨៤,៤	៨២,៨
កញ្ជ្រើល-ស្លូច								
១	៧០,២	១២,៩	៨៣,១	៨០,៤	៦៦,៧	២០,៤	៨៧,២	៨១,៦
២	na	na	na	na	៥៦,១	១៦,១	៧២,១	៦៩,៥
ថ្នាំបង្ការពេញលេញ (អង់ទីកម្មលដ្ឋាន)^៦	៦៦,៩	៩,៥	៧៦,៤	៧៣,២	៦២,៥	១៥,៣	៧៧,៨	៧២,២
ថ្នាំបង្ការពេញលេញ (តាមកម្មវិធីជាតិ)^៧	៥៦,៩	៧,៨	៦៤,៧	៦១,៦	៤៣,៤	១១,៥	៥៥,០	៤៩,៤
មិនបានទទួលថ្នាំបង្ការ	០,២	២,៩	៣,១	na	០,០	៣,៤	៣,៤	na
ចំនួនកុមារ	១,៣៤៦	២៩៥	១,៦៤១	១,៦៤១	១,០៩៥	៣៩៩	១,៤៩៤	១,៤៩៤

na = មិនអនុវត្តបាន
 BCG = ថ្នាំបង្ការជំងឺរបេង DPT = ថ្នាំបង្ការជំងឺខាន់ស្លាក ក្អកខាន់ តេតាណូស HepB = វ៉ាក់សាំងបង្ការជំងឺអេបស៊ីតេអិល Hib = ប៊ីប = Haemophilus influenzae type b IPV = ថ្នាំបង្ការជំងឺស្លូតដៃជើង
 ប្រភេទចាក់ OPV = ថ្នាំបង្ការជំងឺស្លូតដៃជើងប្រភេទដំណាក់
 ១ ប័ណ្ណចាក់ថ្នាំបង្ការ ស្លៀកកែ ឬកំណត់ត្រាផ្សេងទៀតនៅផ្ទះ
 ២ បានទទួលនៅអាយុ ១២ខែ
 ៣ សម្រាប់កុមារមានព័ត៌មានអំពីថ្នាំបង្ការផ្អែកលើការរាយការណ៍របស់ម្តាយ កាលបរិច្ឆេទនៃការទទួលបានថ្នាំបង្ការមិនត្រូវបានប្រមូលទេ។ សមាមាត្រនៃការចាក់ថ្នាំបង្ការដែលបានផ្តល់ឱ្យក្នុងកំឡុងឆ្នាំទី ១ និងទី ២ នៃជីវិតត្រូវបានគេសន្មតថាដូចគ្នាទៅនឹងកុមារដែលមានកំណត់ត្រានៃការចាក់ថ្នាំបង្ការជាលាយលក្ខណ៍អក្សរ។
 ៤ បានទទួលនៅអាយុ ១២ ខែ សម្រាប់វ៉ាក់សាំងទាំងអស់ លើកលែងតែកញ្ជ្រើល-ស្លូច ដូសទី២ដែលគួរទទួលបាននៅអាយុ ២៤ខែ
 ៥ កុមារត្រូវបានគេចាត់ទុកថាបានទទួល HepB (ដូសពេលកើត) ប្រសិនបើត្រូវបានកត់ត្រានៅលើប័ណ្ណ ឬរាយការណ៍ដោយម្តាយដោយមិនគិតពីពេលវេលា។
 ៦ BCG, DPT បីដូស, វ៉ាក់សាំងការពារជំងឺស្លូតដៃជើង ៣ ដូស និងមួយដូសនៃជំងឺកញ្ជ្រើល-ស្លូច
 ៧ សម្រាប់កុមារអាយុ១២-២៣ ខែ BCG, HepB (ដូសពេលកើត) DPT បីដូស OPV បីដូស IPV មួយដូស វ៉ាក់សាំងការពារជំងឺរលាកសួត បីដូស និងវ៉ាក់សាំងកញ្ជ្រើល-ស្លូចមួយដូស។ សម្រាប់កុមារអាយុពី ២៤-៣៥ ខែ BCG, HepB (ដូសកំណើត) DPT បីដូស OPV បីដូស IPV មួយដូស វ៉ាក់សាំងការពារជំងឺរលាកសួត បីដូស និងវ៉ាក់សាំងជំងឺកញ្ជ្រើល-ស្លូចពីរដូស។

តារាង ១០.៤ ការទទួលបានថ្នាំបង្ការតាមវិធានសកលៈអង្កេត

ភាគរយកុមារអាយុ ១២-២៣ខែ និង ២៤-៣៥ខែ បានទទួលថ្នាំបង្ការជាក់លាក់នៅពេលណាមួយអង្កេត (តាមប័ណ្ណថ្នាំបង្ការ ឬការវាយការណ៍របស់ម្តាយ) ភាគរយបានទទួលថ្នាំបង្ការពេញលេញ (អង្កេតកម្រិតទទួលបាន) ភាគរយបានទទួលថ្នាំបង្ការពេញលេញយោងទៅតាមកម្មវិធីជាតិ និងភាគរយដែលមិនបានទទួលថ្នាំបង្ការ តាមវិធានសកលៈអង្កេត កម្ពុជាឆ្នាំ ២០២១-២២

		កុមារអាយុ ១២-២៣ខែ												កុមារអាយុ ២៤-៣៥ខែ			
		Polio						ជំងឺរលាកចងស្បែក									
		OPV ១		OPV ២		OPV ៣		IPV		១		២		៣			
HepB (birth dose) ^១	BCG	១	២	៣	៤	៥	៦	៧	៨	៩	១០	១១	១២	១៣	១៤	១៥	១៦
៩៥,៥	៩៣,៣	៩២,៤	៩៤,៣	៩៤,៤	៩៤,៥	៩៤,៦	៩៤,៧	៩៤,៨	៩៤,៩	៩៥,០	៩៥,១	៩៥,២	៩៥,៣	៩៥,៤	៩៥,៥	៩៥,៦	៩៥,៧
៩៤,៣	៩៣,៩	៩២,៣	៩៤,០	៩៤,១	៩៤,២	៩៤,៣	៩៤,៤	៩៤,៥	៩៤,៦	៩៤,៧	៩៤,៨	៩៤,៩	៩៥,០	៩៥,១	៩៥,២	៩៥,៣	៩៥,៤
៩៥,៤	៩២,៣	៩២,០	៩៤,៤	៩៤,៥	៩៤,៦	៩៤,៧	៩៤,៨	៩៤,៩	៩៥,០	៩៥,១	៩៥,២	៩៥,៣	៩៥,៤	៩៥,៥	៩៥,៦	៩៥,៧	៩៥,៨
៩៤,៥	៩៤,៩	៩៣,៧	៩១,១	៩៣,៤	៩៣,៧	៩៣,៩	៩៤,១	៩៤,៣	៩៤,៥	៩៤,៧	៩៤,៩	៩៥,១	៩៥,៣	៩៥,៥	៩៥,៧	៩៥,៩	៩៦,១
៩២,១	៩២,៩	៩០,៧	៩៤,៧	៩៤,៩	៩៥,១	៩៥,៣	៩៥,៥	៩៥,៧	៩៥,៩	៩៦,១	៩៦,៣	៩៦,៥	៩៦,៧	៩៦,៩	៩៧,១	៩៧,៣	៩៧,៥
(៨០,៩)	(៨០,៨)	(៥៤,៨)	(៤២,៨)	(៣៦,៣)	(៥៥,៥)	(៤៧,៧)	(៤០,៩)	(២២,៧)	(៥៥,៥)	(៤៣,០)	(៣៦,០)	(៤៧,៤)	(៣៦,៤)	(២៦,៤)	(១៨,៧)	(១៤,៦)	(២៤,៦)
ប័ណ្ណចាក់ថ្នាំបង្ការ^៥																	
បានឃើញ																	
មិនបានឃើញ																	
មិនមានប័ណ្ណ																	
តំបន់																	
ទីប្រជុំជន																	
ជនបទ																	

តារាង ១០.៤ ការទទួលបានថ្នាំបង្ការតាមវិធានសុខាភិបាលៈអង្កេត (ត)

ភាគរយកុមារអាយុ ១២-២៣ខែ និង ២៤-៣៥ខែ បានទទួលថ្នាំបង្ការជាក់លាក់នៅពេលណាមួយមុនអង្កេត (តាមប័ណ្ណថ្នាំបង្ការ ឬការវាយតម្លៃបង្ការមេរោគ) ភាគរយបានទទួលថ្នាំបង្ការពេញលេញ (អង្កេតកម្រិតទទួលបាន) ភាគរយបានទទួលថ្នាំបង្ការពេញលេញយោងទៅតាមកម្មវិធីជាតិ និងភាគរយដែលមិនទទួលបានថ្នាំបង្ការ តាមវិធានសុខាភិបាលៈអង្កេត កម្ពុជាឆ្នាំ ២០២១-២២

ប័ណ្ណបញ្ជីកម្មវិធីជាតិ	កុមារអាយុ ១២-២៣ខែ											កុមារអាយុ ២៤-៣៥ខែ				
	BCG	HepB (birth dose) ^១	DPT-HepB-Hib	១	២	៣	០	១	២	៣	IPV	១	២	៣	បានទទួល ថ្នាំបង្ការ ពេញលេញ (មូលដ្ឋាន តាមកម្មវិធី អង្កេត) ^២	បានទទួល ថ្នាំបង្ការ ពេញលេញ (មូលដ្ឋាន តាមកម្មវិធី ផ្ទាល់) ^៣
បន្ទាយមានជ័យ	៩៧,៦	៩៧,៦	៩០,១	៩០,១	៩០,១	៩០,១	៩០,១	៩០,១	៩០,១	៩០,១	៩០,១	៩០,១	៩០,១	៩០,១	៩០,១	៩០,១
បាត់ដំបង	១០០,០	៩៣,៩	១០០,០	៩០,០	៩៥,៦	៩៥,៦	៩៥,៦	៩៥,៦	៩៥,៦	៩៥,៦	៩៥,៦	៩៥,៦	៩៥,៦	៩៥,៦	៩៥,៦	៩៥,៦
កំពង់ចាម	១០០,០	១០០,០	៩៥,៨	៩៥,៨	៩៣,៥	៩៤,៨	៩៤,៨	៩៤,៨	៩៤,៨	៩៤,៨	៩៤,៨	៩៤,៨	៩៤,៨	៩៤,៨	៩៤,៨	៩៤,៨
កំពង់ឆ្នាំង	៩៩,០	៩៩,០	៩៩,០	៩៩,០	៩៩,០	៩៩,០	៩៩,០	៩៩,០	៩៩,០	៩៩,០	៩៩,០	៩៩,០	៩៩,០	៩៩,០	៩៩,០	៩៩,០
កំពង់ស្ពឺ	៩៧,៣	៩៤,៣	៩៤,៣	៩៤,៣	៩៤,៣	៩៤,៣	៩៤,៣	៩៤,៣	៩៤,៣	៩៤,៣	៩៤,៣	៩៤,៣	៩៤,៣	៩៤,៣	៩៤,៣	៩៤,៣
កំពង់ធំ	៩០,៨	៩៧,៧	៩៧,៧	៩៧,៧	៩៧,៧	៩៧,៧	៩៧,៧	៩៧,៧	៩៧,៧	៩៧,៧	៩៧,៧	៩៧,៧	៩៧,៧	៩៧,៧	៩៧,៧	៩៧,៧
កំពត	៩១,០	៩២,៣	៩២,៣	៩២,៣	៩២,៣	៩២,៣	៩២,៣	៩២,៣	៩២,៣	៩២,៣	៩២,៣	៩២,៣	៩២,៣	៩២,៣	៩២,៣	៩២,៣
កណ្តាល	៩៨,៧	៩៨,៧	៩៨,៧	៩៨,៧	៩៨,៧	៩៨,៧	៩៨,៧	៩៨,៧	៩៨,៧	៩៨,៧	៩៨,៧	៩៨,៧	៩៨,៧	៩៨,៧	៩៨,៧	៩៨,៧
កោះកុង	៨៤,៣	៨៧,០	៨៧,០	៨៧,០	៨៧,០	៨៧,០	៨៧,០	៨៧,០	៨៧,០	៨៧,០	៨៧,០	៨៧,០	៨៧,០	៨៧,០	៨៧,០	៨៧,០
ក្រចេះ	៩៣,៥	៩៧,២	៩៧,២	៩៧,២	៩៧,២	៩៧,២	៩៧,២	៩៧,២	៩៧,២	៩៧,២	៩៧,២	៩៧,២	៩៧,២	៩៧,២	៩៧,២	៩៧,២
មណ្ឌលគីរី	៩៤,៦	៨៣,៤	៨៩,១	៨៩,១	៨៩,១	៨៩,១	៨៩,១	៨៩,១	៨៩,១	៨៩,១	៨៩,១	៨៩,១	៨៩,១	៨៩,១	៨៩,១	៨៩,១
ភ្នំពេញ	៩៤,៧	៩៣,០	៩៣,០	៩៣,០	៩៣,០	៩៣,០	៩៣,០	៩៣,០	៩៣,០	៩៣,០	៩៣,០	៩៣,០	៩៣,០	៩៣,០	៩៣,០	៩៣,០
ព្រះវិហារ	៩០,៣	៨៨,១	៨៦,៥	៨៦,៥	៨៦,៥	៨៦,៥	៨៦,៥	៨៦,៥	៨៦,៥	៨៦,៥	៨៦,៥	៨៦,៥	៨៦,៥	៨៦,៥	៨៦,៥	៨៦,៥
ព្រៃវែង	៩៦,៦	៩១,៥	៩៤,៨	៩៤,៨	៩៤,៨	៩៤,៨	៩៤,៨	៩៤,៨	៩៤,៨	៩៤,៨	៩៤,៨	៩៤,៨	៩៤,៨	៩៤,៨	៩៤,៨	៩៤,៨
ពោធិ៍សាត់	(៨៣,៣)	(៨៨,០)	(៨៨,០)	(៨៨,០)	(៨៨,០)	(៨៨,០)	(៨៨,០)	(៨៨,០)	(៨៨,០)	(៨៨,០)	(៨៨,០)	(៨៨,០)	(៨៨,០)	(៨៨,០)	(៨៨,០)	(៨៨,០)
តេនគីរី	៦២,៣	៦០,៦	៤៦,១	៤៦,១	៤៦,១	៤៦,១	៤៦,១	៤៦,១	៤៦,១	៤៦,១	៤៦,១	៤៦,១	៤៦,១	៤៦,១	៤៦,១	៤៦,១
សៀមរាប	៨៥,៨	៩៤,៥	៩៤,០	៩៤,០	៩៤,០	៩៤,០	៩៤,០	៩៤,០	៩៤,០	៩៤,០	៩៤,០	៩៤,០	៩៤,០	៩៤,០	៩៤,០	៩៤,០
ព្រះសីហនុ	៨៨,១	៨២,៦	៧៨,៦	៧៨,៦	៧៨,៦	៧៨,៦	៧៨,៦	៧៨,៦	៧៨,៦	៧៨,៦	៧៨,៦	៧៨,៦	៧៨,៦	៧៨,៦	៧៨,៦	៧៨,៦

ស្ទឹងត្រែង	៩៣,២	៨៦,៧	៩០,៣	៨៧,៦	៨១,៦	៧៨,៨	៩១,២	៨៧,៦	៨២,៦	៧១,៦	៦៤,៧	៦២,២	៤៩,៩	៦១,៧	៤៩,៩	២០
ស្វាយរៀង	១០០,០	១០០,០	៩៧,១	៨៩,០	៨៣,៥	៧៤,២	៩១,២	៨៧,៦	៨០,៣	៨៣,១	៨១,២	៦៥	៤៥,៦	៦០,០	៤៥,៦	៦០
តាកែវ	១០០,០	៩៤,៦	៩៣,៥	៨៨,៣	៨៣,៥	៨២,២	៩៣,២	៨៦,៧	៨០,៣	៨០,៨	៧៧,៤	៨៣	៦៤,៨	៦៤,៨	៥៤,២	៧៧
ឧត្តមានជ័យ	៨៦,២	៩៨,៧	៨៤,៩	៨៤,៩	៨២,១	៩៤,៦	៩៧,១	៩០,៩	៩០,៩	៨៩,១	៦៣,៤	៦៤	(៤៤,៥)	(៤៤,៥)	(៥៦,០)	១៣
កែប	៩៤,៩	៩៤,៩	៩៦,៨	៨៤,៧	៨៤,៨	៨៦,៨	៩៦,៨	៨៧,៦	៨៣,៦	៨៦,៥	៧៤,៧	៩	(៧១,១)	(៤៩,០)	(៤៩,០)	៣
ប៉ៃលិន	៨៤,០	៨២,៨	៨១,៣	៨១,៣	៧៧,៧	៦៩,៩	៨១,៣	៨១,៣	៧៧,៧	៧៦,៦	៧០,៤	៩	៧០,៤	៥៦,២	៧	៧
ត្បូងឃ្មុំ	៩៦,០	៩៦,០	៩២,៧	៩០,៩	៨៩,២	៧៥,៦	៩២,៧	៩០,៩	៨៥,៨	៨៥,៨	៨០,៥	៦៧	៧៨,០	៦៥,៦	៦៥	៦៥
កម្រិតសិក្សាអប់រំរបស់ម្តាយ																
មិនបានចូលរៀន	៩១,៩	៩១,៤	៨៦,៧	៨០,៨	៧៣,៧	៩១,២	៩១,២	៨៣,៤	៨២,១	៧០,០	៦៤,៥	១៨០	៤៣,៥	៤៣,៥	៤៤,៦	១៤៩
បឋមសិក្សា	៩៤,៤	៩៣,៩	៩២,៨	៩០,៥	៨៤,៨	៩១,៩	៩៤,៤	៨៤,១	៨៩,១	៨៤,៤	៧៤,២	៦៤	៦៤,១	៦៤,៧	៤៩,៦	៦៣៧
មធ្យមសិក្សា	៩៥,៥	៩៣,៦	៩៣,២	៨៩,៤	៨៥,៣	៩៤,៦	៩៤,៦	៨៨,៣	៨៤,៤	៨៤,៤	៧៤,៩	៦៧	៦៥,៣	៦៥,២	៦១,៦	៤៩១
ខ្ពស់ជាងមធ្យមសិក្សា	៩១,៩	៩៥,៥	៩៣,៣	៩៣,៣	៩១,២	៩៥,០	៩៥,០	៩២,៩	៩៥,០	៩២,៧	៨៦,២	១១៨	៧៤,១	៦៣,៥	៦៣,៥	១១៧
សន្ទស្សន៍បញ្ហាការព្រួយបារម្ភ																
ទាបបំផុត	៩០,០	៨៩,៣	៨៦,៣	៨២,៥	៧៤,៥	៩០,៩	៨៦,០	៧៧,០	៨៣,២	៧៤,៥	៦៥,២	៧៤,៥	៤៣,៩	៦០,៣	៤៦,៩	៣៣៣
ទាប	៩៥,១	៩៤,៥	៩២,១	៨៨,៩	៨៥,០	៩៥,១	៩២,១	៨៧,៩	៨៧,៦	៨៤,៥	៧៦,០	៦៩	៦៣,២	៧៦,១	៥៦,៧	២៧១
កណ្តាល	៩៥,៩	៩៣,៨	៩៤,៤	៩០,៤	៨៧,៤	៩៥,២	៩១,៥	៨៨,៤	៨៧,៦	៨៤,៦	៨១,៧	៧០	៦៥,៧	៧២,៨	៥១,៣	២៤០
ខ្ពស់	៩៧,៩	៩៧,៥	៩៥,១	៩២,៥	៨៧,៤	៩៦,៣	៩៣,៣	៨៩,៤	៨៩,៧	៨៥,៦	៧៩,៩	១,១	៧១,៤	៧៧,០	៦២,២	៣១៩
ខ្ពស់បំផុត	៩៣,៤	៩៣,០	៩៣,៩	៩១,៧	៨៦,៥	៩៥,៣	៩៥,៣	៨៧,៧	៨៦,១	៨៧,១	៧៤,៦	៧៤	៦៥,២	៧៥,៧	៥៧,៤	៣៣១
សរុប	៩៤,៤	៩៣,៦	៩២,៣	៨៩,២	៨៤,១	៩៤,៥	៩១,១	៨៦,០	៨៤,១	៨៣,០	៧៦,៤	១,៦៤១	៦៤,៧	៧២,១	៥៥,០	១.៤៩៤

កំណត់សម្គាល់: កុមារត្រូវបានចាត់ថ្នាក់ទៅក្នុងប្រសិនបើគ្រូបង្រៀនបានកត់ត្រាលើប័ណ្ណប្រើប្រាស់បង្ការ ឬមាយាការណ៍ដោយម្តាយ។ សម្រាប់កុមារមិនមានព័ត៌មានអំពីការចាត់ថ្នាក់បង្ការត្រូវបានប្រមូលទេ។ សមាមាត្រនៃការចាត់ថ្នាក់បង្ការដែលបានផ្តល់ឱ្យគ្រូបង្រៀន ១ និង ២ នៃកំណត់ត្រាត្រូវបានសន្មតថាផ្តល់ឱ្យគ្រូបង្រៀនកុមារដែលមានកំណត់ត្រានៃការចាត់ថ្នាក់បង្ការដោយយល់ច្បាស់អក្សរ។ គុណភាពខ្ពស់នៃកំណត់ត្រាត្រូវបានកំណត់ដោយប្រើប្រាស់ DPT = ប្រើប្រាស់ដើម្បីបង្ការ ២៥-៤៩។ BCG = ប្រើប្រាស់ដើម្បីបង្ការជំងឺខាងក្រោម ក្រោមរោគ ២៥-៤៩។

^១ កុមារត្រូវបានចាត់ថ្នាក់ទៅក្នុងប្រសិនបើគ្រូបង្រៀនបានកត់ត្រាលើប័ណ្ណប្រើប្រាស់បង្ការ ឬមាយាការណ៍ដោយម្តាយផ្ទាល់ដោយមិនគិតពីពេលវេលាណាមួយ។

^២ BCG, DPT ប្រើប្រាស់ (ផ្តល់កំណើត) ប្រសិនបើគ្រូបង្រៀនបានកត់ត្រាលើប័ណ្ណប្រើប្រាស់បង្ការ ឬមាយាការណ៍ដោយម្តាយផ្ទាល់ដោយមិនគិតពីពេលវេលាណាមួយ។

^៣ BCG, HepB (ផ្តល់កំណើត) ប្រើប្រាស់ (ផ្តល់កំណើត) ប្រើប្រាស់ប្រើប្រាស់ ឬមាយាការណ៍ដោយម្តាយផ្ទាល់ដោយមិនគិតពីពេលវេលាណាមួយ។

^៤ BCG, HepB (ផ្តល់កំណើត) ប្រើប្រាស់ (ផ្តល់កំណើត) ប្រើប្រាស់ប្រើប្រាស់ ឬមាយាការណ៍ដោយម្តាយផ្ទាល់ដោយមិនគិតពីពេលវេលាណាមួយ។

^៥ ការកំណត់ត្រាប្រើប្រាស់ប្រើប្រាស់ ឬមាយាការណ៍ដោយម្តាយផ្ទាល់ដោយមិនគិតពីពេលវេលាណាមួយ។

តារាង១០.៥ ប្រភពនៃទទួលបានថ្នាំបង្ការ

ក្នុងចំណោមកុមារបានទទួលថ្នាំបង្ការយ៉ាងហោចណាស់មួយ ភាគរយកុមារអាយុ ១២-២៣ ខែ និង ២៤-៣៥ខែ ដែលបានទទួលថ្នាំបង្ការយ៉ាងហោចណាស់មួយ តាមប្រភពថ្នាំបង្ការ តាមចរិតលក្ខណៈអង្កេត កម្ពុជាឆ្នាំ ២០២១-២២

ចរិតលក្ខណៈអង្កេត	កុមារអាយុ ១២-២៣ ខែបានទទួលថ្នាំបង្ការយ៉ាងហោចណាស់មួយ					កុមារអាយុ២៤-៣៥ខែបានទទួលថ្នាំបង្ការយ៉ាងហោចណាស់មួយ				
	សេវាឯកជន			សរុប	ចំនួន កុមារ	សេវាឯកជន			សរុប	ចំនួន កុមារ
	សេវា សាធារណៈ	(none- NGO)	សេវាអង្គការ (NGO)			សេវា សាធារណៈ	(none- NGO)	សេវាអង្គការ (NGO)		
កេទ										
ប្រុស	៩៨,៤	១,៥	០,១	១០០,០	៨២៦	៩៨,៣	១,៦	០,១	១០០,០	៧០៧
ស្រី	៩៩,០	១,០	០,០	១០០,០	៧៦៤	៩៨,៩	១,១	០,០	១០០,០	៧៣៧
លំដាប់កូន										
១	៩៧,៣	២,៦	០,១	១០០,០	៥៥៦	៩៨,៩	០,៩	០,២	១០០,០	៤៩៨
២-៣	៩៩,៦	០,៤	០,០	១០០,០	៨៩៥	៩៨,១	១,៩	០,០	១០០,០	៨០០
៤-៥	៩៨,៧	១,៣	០,០	១០០,០	១២០	១០០,០	០,០	០,០	១០០,០	១២០
៦+	*	*	*	១០០,០	១៩	(១០០,០)	(០,០)	(០,០)	១០០,០	២៦
បំណុលថ្នាំបង្ការ^១										
បានឃើញ	៩៩,១	០,៨	០,១	១០០,០	១,៣៤៤	៩៩,០	០,៩	០,១	១០០,០	១.០៩៥
មិនបានឃើញ	៩៦,៦	៣,៤	០,០	១០០,០	២៣០	៩៧,៣	២,៧	០,០	១០០,០	៣៣០
មិនមានបំណុល	*	*	*	១០០,០	១៦	*	*	*	១០០,០	១៩
តំបន់										
ទីប្រជុំជន	៩៧,៧	២,២	០,១	១០០,០	៦៧៧	៩៧,០	២,៩	០,១	១០០,០	៥៩៦
ជនបទ	៩៩,៤	០,៦	០,០	១០០,០	៩១៤	៩៩,៧	០,៣	០,០	១០០,០	៨៤៨
រាជធានី ខេត្ត										
បន្ទាយមានជ័យ	៩៧,៥	២,៥	០,០	១០០,០	៥៨	(១០០,០)	(០,០)	(០,០)	១០០,០	៤៦
បាត់ដំបង	៩៨,៥	១,៥	០,០	១០០,០	១០៣	១០០,០	០,០	០,០	១០០,០	១២៦
កំពង់ចាម	១០០,០	០,០	០,០	១០០,០	៩១	១០០,០	០,០	០,០	១០០,០	១០១
កំពង់ឆ្នាំង	១០០,០	០,០	០,០	១០០,០	៥៨	(១០០,០)	(០,០)	(០,០)	១០០,០	៤៣
កំពង់ស្ពឺ	១០០,០	០,០	០,០	១០០,០	៨៦	១០០,០	០,០	០,០	១០០,០	១០២
កំពង់ធំ	៩៧,៩	១,០	១,០	១០០,០	៧៩	៩៨,១	១,៩	០,០	១០០,០	៦០
កំពត	៩៨,២	១,៨	០,០	១០០,០	៦៣	(៩៧,៩)	(០,០)	(២,១)	១០០,០	៤០
កណ្តាល	៩៩,០	១,០	០,០	១០០,០	១២២	៩៨,៧	១,៣	០,០	១០០,០	១០៨
កោះកុង	១០០,០	០,០	០,០	១០០,០	១៤	(១០០,០)	(០,០)	(០,០)	១០០,០	១០
ក្រចេះ	១០០,០	០,០	០,០	១០០,០	៣៩	១០០,០	០,០	០,០	១០០,០	៤៤
មណ្ឌលគីរី	១០០,០	០,០	០,០	១០០,០	១០	១០០,០	០,០	០,០	១០០,០	៩
ភ្នំពេញ	៩៦,២	៣,៨	០,០	១០០,០	២៦៥	៩៣,៧	៦,៣	០,០	១០០,០	២៣១
ព្រះវិហារ	១០០,០	០,០	០,០	១០០,០	២៣	១០០,០	០,០	០,០	១០០,០	២៩
ព្រៃវែង	៩៨,៣	១,៧	០,០	១០០,០	១១៤	១០០,០	០,០	០,០	១០០,០	៩៦
ពោធិសាត់	(១០០,០)	(០,០)	(០,០)	១០០,០	២៩	(១០០,០)	(០,០)	(០,០)	១០០,០	២៩
រតនគិរី	(១០០,០)	(០,០)	(០,០)	១០០,០	១៨	(១០០,០)	(០,០)	(០,០)	១០០,០	១៣
សៀមរាប	១០០,០	០,០	០,០	១០០,០	១២៩	១០០,០	០,០	០,០	១០០,០	១១១
ព្រះសីហនុ	៩៧,៩	២,១	០,០	១០០,០	២២	(១០០,០)	(០,០)	(០,០)	១០០,០	១១
ស្ទឹងត្រែង	១០០,០	០,០	០,០	១០០,០	២១	១០០,០	០,០	០,០	១០០,០	១៨
ស្វាយរៀង	១០០,០	០,០	០,០	១០០,០	៦៥	៩៦,៧	៣,៣	០,០	១០០,០	៦០
តាកែវ	១០០,០	០,០	០,០	១០០,០	៨៣	១០០,០	០,០	០,០	១០០,០	៧៧

ឧត្តរមានជ័យ	៩៨,៧	១,៣	០,០	១០០,០	២៤ (១០០,០)	(០,០)	(០,០)	១០០,០	១២	
កែប	១០០,០	០,០	០,០	១០០,០	៥ (១០០,០)	(០,០)	(០,០)	១០០,០	៣	
ប៉ៃលិន	៩៨,៣	១,៧	០,០	១០០,០	៧ (៩៧,៣)	(២,៧)	(០,០)	១០០,០	៦	
ត្បូងឃ្មុំ	៩៨,៤	១,៦	០,០	១០០,០	៦៥ ១០០,០	០,០	០,០	១០០,០	៥៧	
កម្រិតសិក្សារបស់ម្តាយ										
មិនបានចូលរៀន	៩៩,១	០,៩	០,០	១០០,០	១៧១ ១០០,០	០,០	០,០	១០០,០	១៣៣	
បឋមសិក្សា	៩៩,៧	០,៣	០,០	១០០,០	៦៣០ ១០០,០	០,០	០,០	១០០,០	៦២០	
មធ្យមសិក្សា	៩៨,៨	១,២	០,០	១០០,០	៦៧៥ ៩៨,៣	១,៧	០,០	១០០,០	៥៧៨	
ខ្ពស់ជាងមធ្យមសិក្សា	៩១,៩	៧,៤	០,៧	១០០,០	១១៤ ៩១,១	៨,២	០,៧	១០០,០	១១៣	
សន្ទស្សន៍បញ្ហាភាគទ្រព្យសម្បត្តិ										
ទាបបំផុត	១០០,០	០,០	០,០	១០០,០	៣២៤ ១០០,០	០,០	០,០	១០០,០	៣១០	
ទាប	៩៩,៥	០,៥	០,០	១០០,០	២៨៣ ៩៩,៦	០,៤	០,០	១០០,០	២៦៧	
កណ្តាល	១០០,០	០,០	០,០	១០០,០	២៩៦ ១០០,០	០,០	០,០	១០០,០	២៣៣	
ខ្ពស់	៩៩,៧	០,៣	០,០	១០០,០	៣៥២ ១០០,០	០,០	០,០	១០០,០	៣១៤	
ខ្ពស់បំផុត	៩៤,៥	៥,២	០,២	១០០,០	៣៣៥ ៩៤,១	៥,៧	០,៣	១០០,០	៣២០	
សរុប	៩៨,៧	១,៣	០,១	១០០,០	១,៥៩០	៩៨,៦	១,៣	០,១	១០០,០	១.៤៤៤

កំណត់សម្គាល់: តួលេខក្នុងរង្វង់ក្រចកគឺផ្អែកលើករណីគ្មានមេគុណអង្កេត ២៥-៤៩។ សញ្ញាផ្តោយបង្ហាញថាតួលេខមួយគឺផ្អែកលើករណីដែលគ្មានមេគុណអង្កេតតិចជាង ២៥ ហើយត្រូវបានលប់ចោល ។

NGO = អង្គការក្រៅរដ្ឋាភិបាល

១ ភាគរ៉ាប់រង កូនសៀវភៅ ឬកំណត់ត្រាផ្សេងទៀតនៅផ្ទះ

តារាង ១០.៦ រោគសញ្ញាជំងឺផ្លូវដង្ហើមស្រួចស្រាវ ARI និងការស្វែងរក ឬការព្យាបាលរោគសញ្ញា

ចំណោមកុមារ អាយុក្រោម ៥ ឆ្នាំ ភាគរយមានរោគសញ្ញាជំងឺផ្លូវដង្ហើមស្រួចស្រាវ (ARI) ក្នុងអំឡុងពេល ២ សប្តាហ៍មុនអង្កេត និងក្នុង ចំណោមកុមារមានរោគសញ្ញា ARI អំឡុងពេល ២ សប្តាហ៍មុនអង្កេត ភាគរយបានទទួលការស្វែងរកដំបូន្មាន ឬការព្យាបាល តាមចរិតលក្ខណៈអង្កេតកម្ពុជា ឆ្នាំ ២០២១-២២

ចរិតលក្ខណៈអង្កេត	ចំណោមកុមារ អាយុក្រោម ៥ ឆ្នាំ		ចំណោមកុមារ អាយុក្រោម ៥ ឆ្នាំមានរោគសញ្ញា ARI		
	ភាគរយមានរោគសញ្ញា ARI ^១	ចំនួនកុមារ	ភាគរយស្វែងរកដំបូន្មាន ឬការព្យាបាល ^១	ភាគរយស្វែងរកដំបូន្មាន ឬការព្យាបាលនៅថ្ងៃដដែល និងថ្ងៃបន្ទាប់ ^២	ចំនួនកុមារ
អាយុជាខែ					
<៦	១,៣	៨២៤	*	*	១១
៦-១១	០,៨	៨២៥	*	*	៧
១២-២៣	១,៩	១.៦៤១	(៨៦,២)	(៥២,៨)	៣២
២៤-៣៥	១,២	១.៤៩៤	(៩៦,៦)	(៦៤,៦)	១៨
៣៦-៤៧	១,១	១.៥៣៩	*	*	១៧
៤៨-៥៩	០,៩	១.៤៦៩	*	*	១៤
ភេទ					
បុរស	១,៤	៣.៩៥៥	៩១,៣	៥៨,៥	៥៦
ស្ត្រី	១,១	៣.៨៣៧	៩២,៦	៦០,១	៤២
ស្ថានភាពជីវិតរបស់ម្តាយ					
ជីវិតប្រពន្ធ/ ថ្នាំជីវិត	៥,០	១៣៣	*	*	៧
មិនជីវិត	១,២	៧.៦៥៩	៩២,២	៦៣,២	៩១
ឥន្ធនៈនិងបច្ចេកវិទ្យាចម្អិនអាហារ					
ឥន្ធនៈនិងបច្ចេកវិទ្យាស្អាត ^៣	១,១	៤.០៧៣	៩៧,៣	៦៤,៧	៤៦
ឥន្ធនៈរឹង ^៤	១,៤	៣.៧១៥	៨៧,១	៥៤,៤	៥២
មិនចម្អិនអាហារនៅផ្ទះ	*	៥	*	*	០
តំបន់					
ទីប្រជុំជន	០,៤	៣.០៧១	*	*	១៤
ជនបទ	១,៨	៤.៧២២	៩១,៧	៥៩,៨	៨៥
កម្រិតសិក្សារបស់ម្តាយ					
មិនបានចូលរៀន	១,៩	៨៤៦	(៨៤,០)	(៣៣,៩)	១៦
បឋមសិក្សា	១,៥	៣.២០២	៩៤,៩	៦១,៦	៤៦
មធ្យមសិក្សា	១,១	៣.១៧៣	(៩១,២)	(៦៦,៦)	៣៥
ខ្ពស់ជាងមធ្យមសិក្សា	០,១	៥៧១	*	*	១
សន្ទស្សន៍បញ្ជាកាតព្វកិច្ចសម្បត្តិ					
ទាបបំផុត	២,០	១.៦៧៥	៨១,៣	៤២,៤	៣៤
ទាប	១,៣	១.៤៥០	*	*	១៩
កណ្តាល	១,៥	១.៤៤៦	*	*	២១
ខ្ពស់	១,១	១.៦៦៥	*	*	១៨
ខ្ពស់បំផុត	០,៤	១.៥៥៧	*	*	៥
សរុប	១,៣	៧.៧៩៣	៩១,៩	៥៩,២	៩៨

កំណត់សម្គាល់: តួលេខក្នុងរង្វង់ក្រចកគឺផ្អែកលើការណែនាំគ្មានមេគុណអង្កេត ២៥-៤៩។ សញ្ញាផ្កាយបង្ហាញថាតួលេខខ្ពស់គឺផ្អែកលើការណែនាំដែលគ្មានមេគុណអង្កេតតិចជាង ២៥ ហើយត្រូវបានលប់ចោល ។

^១ រោគសញ្ញា ARI រួមមានការដកដង្ហើមខ្លី ឬញាប់ និង/ឬពិបាកដកដង្ហើម បណ្តាលមកពីបញ្ហាក្នុងទ្រូង
^២ រួមបញ្ចូល ការស្វែងរកដំបូន្មាន ឬការព្យាបាលពីប្រភព: វិស័យសាធារណៈ វិស័យឯកជន អង្គការមិនមែនរដ្ឋាភិបាល (NGO) និងផ្សេងទៀត
^៣ រួមបញ្ចូល ចង្កាន់ដែលប្រើអគ្គិសនី ឧស្ម័នឧស្ម័នរាវ (LPG)/ឧស្ម័នធម្មជាតិ/ដីឧស្ម័ន ថាមពលព្រះអាទិត្យ និងជាតិកាល់កុល/អេតាណុល
^៤ រួមបញ្ចូលធ្យូងថ្ម/លីនីត ធ្យូង ឈើ ចំបើង/ដើមឈើ/ស្មៅ ដំណាំកសិកម្ម លាមកសត្វ/កាកសំណល់ ដីម៉ាស/កែវ (គ្រាប់) ឬបន្ទះឈើ សំរាម/ផ្លាស្ទិក និងស្មៅ

តារាង១០.៧ ប្រភពស្វែងរកកម្រិត ឬការព្យាបាលកុមារមានរោគសញ្ញា ARI

ភាគរយកុមារអាយុក្រោម៥ឆ្នាំ មានរោគសញ្ញានៃ ARI ក្នុងអំឡុងពេល២សប្តាហ៍មុនអង្កេត បានស្វែងរកដំបូន្មាន ឬការព្យាបាល ពីប្រភពជាក់លាក់ និងក្នុងចំណោមកុមារអាយុក្រោម ៥ ឆ្នាំ មានរោគសញ្ញានៃ ARI ក្នុងរយៈពេល ២ស ប្តាហ៍មុនអង្កេត បានស្វែងរកដំបូន្មាន ឬព្យាបាលពីប្រភពជាក់លាក់ ភាគរយស្វែងរកដំបូន្មាន ឬការព្យាបាលពីប្រភព ជាក់លាក់ កម្ពុជាឆ្នាំ ២០២១-២២

ប្រភព	ភាគរយស្វែងរកដំបូន្មាន ឬការព្យាបាលតាមប្រភព	
	កុមារអាយុមានរោគសញ្ញានៃ ARI ^១	កុមារអាយុមានរោគសញ្ញានៃ ARI បានស្វែងរកដំបូន្មាន ឬព្យាបាល ^១
សេវាសាធារណៈ	២០,៨	២២,៦
មន្ទីរពេទ្យជាតិ	៣,៤	៣,៧
មន្ទីរពេទ្យខេត្ត	០,២	០,២
មន្ទីរពេទ្យបង្អែក	០,៦	០,៧
មណ្ឌលសុខភាព	១៧,៤	១៨,៩
ប៉ុស្តិ៍សុខភាព	០,១	០,១
សេវាឯកជន (non-NGO)	៦៨,៨	៧៤,៩
មន្ទីរពេទ្យឯកជន	៣,៦	៣,៩
គ្លីនិកឯកជន	៤៩,៥	៥៣,៩
បន្ទប់ពិគ្រោះ និងព្យាបាលជំងឺទូទៅ	៣,៨	៤,១
បន្ទប់ថែទាំជំងឺទូទៅ	១០,១	១០,៩
សេវាឯកជនផ្សេងទៀត	១,៩	២,១
សេវាអង្គការ (NGO)	០,០	០,០
ផ្សេងទៀត	៤,៦	៥,០
ចំនួនកុមារ	៩៨	៩០

កំណត់សម្គាល់: ដំបូន្មាន ឬការព្យាបាលចំពោះកុមារដែលមានរោគសញ្ញានៃ ARI អាចត្រូវបានស្វែងរកពីប្រភពច្រើនជាងមួយ។
 NGO អង្គការក្រៅរដ្ឋាភិបាល

^១ រោគសញ្ញា ARI រួមមានការដកដង្ហើមខ្លី ឬញាប់ និង/ឬពិបាកដកដង្ហើម បណ្តាលមកពីបញ្ហាក្នុងទ្រូង

តារាង១០.៨ កុមារគ្រុនក្តៅ និងការការព្យាបាល

ចំណោមកុមារអាយុក្រោម ៥ឆ្នាំ ភាគរយមានគ្រុនក្តៅក្នុងអំឡុងពេល ២ សប្តាហ៍មុនអង្កេត និងក្នុងចំណោមកុមារមានគ្រុនក្តៅក្នុងអំឡុងពេល២ សប្តាហ៍មុនអង្កេត ភាគរយស្វែងរកជំនួស ឬការព្យាបាល ភាគរយស្វែងរកជំនួស ឬការព្យាបាលត្រូវបាននៅថ្ងៃដដែល ឬថ្ងៃបន្ទាប់ បន្ទាប់ពីការចាប់ផ្តើមគ្រុនក្តៅ និងភាគរយដែលបានទទួលថ្នាំអង់ទីប៊ីយោទិចសម្រាប់ព្យាបាល តាមចរិតលក្ខណៈអង្កេត កម្ពុជាឆ្នាំ ២០២១-២២

ចរិតលក្ខណៈអង្កេត	ចំណោមកុមារអាយុក្រោម ៥ឆ្នាំ		ចំណោមកុមារអាយុក្រោម ៥ឆ្នាំមានគ្រុនក្តៅ			
	ភាគរយគ្រុនក្តៅ	ចំនួនកុមារ	ភាគរយស្វែងរកជំនួស ឬការព្យាបាល			
			ភាគរយស្វែងរកជំនួស ឬការព្យាបាល ^១	ព្យាបាលត្រូវបាននៅថ្ងៃដដែល ឬថ្ងៃបន្ទាប់ ^១	ភាគរយលេបថ្នាំអង់ទីប៊ីយោទិច	ចំនួនកុមារត្រៀម
អាយុជាវែ						
<៦	៩,៣	៨២៤	៦៦,៤	៥១,៧	៣៥,៦	៧៦
៦-១១	១៦,៨	៨២៥	៨៣,១	៦៨,៣	៤០,៥	១៣៨
១២-២៣	១៤,២	១.៦៤១	៨១,២	៦៨,៧	៤៥,២	២៣៤
២៤-៣៥	១២,០	១.៤៩៤	៨៤,៣	៦៧,០	៤៣,១	១៨០
៣៦-៤៧	១២,១	១.៥៣៩	៧៧,៦	៦៧,២	៤០,៩	១៨៧
៤៨-៥៩	១១,០	១.៤៦៩	៧៨,៦	៦២,១	៣២,៨	១៦១
ភេទ						
ប្រុស	១៣,៤	៣.៩៥៥	៧៩,៤	៦៦,៦	៤១,៧	៥៣២
ស្រី	១១,៦	៣.៨៣៧	៨០,២	៦៤,៤	៣៩,១	៤៤៤
តំបន់						
ទីប្រជុំជន	៩,២	៣.០៧១	៨០,៦	៦៩,១	៤៤,១	២៨៤
ជនបទ	១៤,៧	៤.៧២២	៧៩,៤	៦៤,២	៣៩,១	៦៩២
រាជធានី ខេត្ត						
បន្ទាយមានជ័យ	១៧,៣	២៩៨	(៦៥,៦)	(៥៦,៦)	(៤២,៨)	៥២
បាត់ដំបង	២៥,៧	៥៧២	៦៩,០	៥៤,៩	៤១,៩	១៤៧
កំពង់ចាម	១១,៤	៤៤៦	(៨១,៤)	(៦៤,៨)	(៤៣,៣)	៥១
កំពង់ឆ្នាំង	១៣,៣	២៧៩	(៨៥,៤)	(៧០,៦)	(៥០,៥)	៣៧
កំពង់ស្ពឺ	៧,៨	៤៤២	(៨៥,៩)	(៦៣,១)	(២៣,៧)	៣៥
កំពង់ធំ	៩,២	៣៧៨	(៧២,១)	(៦៣,៤)	(៤៥,១)	៣៥
កំពត	១០,២	២៧៩	(៩១,៥)	(៧៣,៦)	(១១,៥)	២៨
កណ្តាល	១៣,៥	៥៧៩	(៨២,៦)	(៧៤,៩)	(៣៦,៧)	៧៨
កោះកុង	៤,៧	៦១	*	*	*	៣
ក្រចេះ	៩,៤	២១៥	(៥៤,៣)	(៤៣,២)	(២៣,៧)	២០
មណ្ឌលគីរី	២២,២	៥៤	៩៣,១	៧៦,៧	៣១,១	១២
ភ្នំពេញ	៦,២	១.១៤២	*	*	*	៧១
ព្រះវិហារ	១០,៣	១៥០	(៥៤,០)	(៤០,៩)	(២២,៧)	១៥
ព្រៃវែង	២៥,៨	៥១៦	៨៦,១	៧៦,៥	៥២,៧	១៣៣
ពោធិ៍សាត់	១៣,៣	១៩៤	(៧៥,៤)	(៦០,៤)	(៣៣,៦)	២៦
រតនគិរី	២៨,៦	១៣៣	៨០,៧	៣៨,៥	៨,៥	៣៨
សៀមរាប	៥,៩	៦៤៩	(៦៧,៤)	(៣៩,៦)	(៣៥,៤)	៣៨
ព្រះសីហនុ	៤,៦	៩៨	*	*	*	៤
ស្ទឹងត្រែង	៧,៦	៩៨	(៩៦,៨)	(៦៥,០)	(១៨,៦)	៨
ស្វាយរៀង	៦,៣	៣១៧	*	*	*	២០
តាកែវ	១៨,៤	៤១២	៩៤,៣	៧៨,៥	៦៣,៥	៧៦
ឧត្តរមានជ័យ	៨,៣	៩៨	*	*	*	៨
កែប	១៥,៤	២២	(៨៤,៣)	(៦៩,៥)	(៣៣,១)	៣

ប៉ែលិន	២៨,១	៤២	៦៥,៦	៥៥,៣	១៨,៨	១២
ត្បូងឃ្មុំ	៨,៤	៣១៨	*	*	*	២៧
កម្រិតសិក្សាអប់រំសម្គាល់						
មិនបានចូលរៀន	១៤,១	៨៤៦	៧១,៩	៥០,៤	២៦,៨	១១៩
បឋមសិក្សា	១៤,០	៣.២០២	៨០,៣	៦៣,៥	៣៩,៨	៤៤៨
មធ្យមសិក្សា	១១,៩	៣.១៧៣	៨២,២	៧២,៥	៤៦,៣	៣៧៦
ខ្ពស់ជាងមធ្យមសិក្សា	៥,៨	៥៧១	(៧៣,៨)	(៧០,៧)	(៣៤,០)	៣៣
សន្ទស្សន៍បញ្ហាកាតព្វកិច្ចសម្បត្តិ						
ទាបបំផុត	១៣,៧	១.៦៧៥	៧៦,៩	៦១,៦	៣៥,៤	២៣០
ទាប	១៨,៤	១.៤៥០	៨១,២	៦៤,៧	៤២,៦	២៦៧
កណ្តាល	១៣,៤	១.៤៤៦	៧៤,៦	៥៦,៦	៤១,៩	១៩៣
ខ្ពស់	១១,៧	១.៦៦៥	៨៣,៧	៧៣,៣	៣៧,០	១៩៥
ខ្ពស់បំផុត	៥,៨	១.៥៥៧	៨៥,២	៨១,២	៥២,១	៩១
សរុប	១២,៥	៧.៧៩៣	៧៩,៨	៦៥,៦	៤០,៥	៩៧៦

កំណត់សម្គាល់: តួលេខក្នុងរង្វង់គ្រចកតិផ្អែកលើករណីគ្មានមេគុណអង្កត់ ២៥-៤៩។ សញ្ញាផ្កាយបង្ហាញថាតួលេខមួយគឺផ្អែកលើករណីដែលគ្មានមេគុណអង្កត់តិចជាង ២៥ ហើយត្រូវបានលប់ចោល ។

^១ រួមបញ្ចូល ការស្វែងរកដំបូន្មាន ឬការព្យាបាលពីប្រភព: វិស័យសាធារណៈ វិស័យឯកជន អង្គការមិនមែនរដ្ឋាភិបាល (NGO) និងផ្សេងទៀត។

តារាង១០.៩ ប្រភពស្វែងរកប្រឹក្សា ឬព្យាបាលកុមារគ្រុនក្តៅ

ភាគរយកុមារអាយុក្រោម ៥ ឆ្នាំមានគ្រុនក្តៅក្នុងអំឡុងពេល ២ សប្តាហ៍មុនការអង្កេត បានស្វែងរកដំបូន្មាន ឬការព្យាបាលពីប្រភពជាក់លាក់ និងក្នុងចំណោមកុមារអាយុក្រោម ៥ ឆ្នាំមានគ្រុនក្តៅក្នុងអំឡុងពេល ២ សប្តាហ៍មុនអង្កេត បានស្វែងរកដំបូន្មាន ឬការព្យាបាល ភាគរយបានស្វែងរកដំបូន្មាន ឬការព្យាបាល ពីប្រភពជាក់លាក់ កម្ពុជាឆ្នាំ ២០២១-២២

ប្រភព	ភាគរយបានស្វែងរកដំបូន្មាន ឬការព្យាបាលតាមប្រភព	
	ចំណោមកុមារមាន	
	គ្រុនក្តៅ	ដំបូន្មានឬព្យាបាល
សេវាសាធារណៈ:	១៦,៨	២១.០
មន្ទីរពេទ្យជាតិ	០,៩	១.១
មន្ទីរពេទ្យខេត្ត	០,៣	០.៣
មន្ទីរពេទ្យបង្អែក	០,៩	១.១
មណ្ឌលសុខភាព	១៣,៨	១៧.៣
ប៉ុស្តិ៍សុខភាព	០,១	០.១
គ្លីនិកគ្រួសារ	០,៣	០.៤
គ្លីនិកចល័ត	០,២	០.៣
សេវាសាធារណៈផ្សេងទៀត	០,៥	០.៦
សេវាឯកជន (non-NGO)	៥៨,៥	៧៣.៤
មន្ទីរពេទ្យឯកជន	២,៣	២.៩
គ្លីនិកឯកជន	២៩,០	៣៦.៤
បន្ទប់ពិគ្រោះ និងព្យាបាលជំងឺទូទៅ	១០,៩	១៣.៧
បន្ទប់ថែទាំជំងឺទូទៅ	១៣,៥	១៦.៩
បន្ទប់ពិគ្រោះស្ត្រីមានផ្ទៃពោះ	០,៣	០.៤
គ្លីនិកចល័ត	០,០	០.០
សេវាឯកជនផ្សេងទៀត	២,៩	៣.៧
សេវាអង្គការ (NGO)	០,២	០.២
ផ្សេងទៀត	៦,២	៧.៨
ចំនួនកុមារ	៩៧៦	៧៧៩

កំណត់សម្គាល់: ដំបូន្មាន ឬការព្យាបាលចំពោះកុមារមានគ្រុនក្តៅ អាចត្រូវបានស្វែងរកពីប្រភពច្រើនជាងមួយ។
NGO អង្គការក្រៅរដ្ឋាភិបាល

តារាង១០ ១០. កុមារមានរាគរូស និងស្វែងរកការព្យាបាល

ភាគរយកុមារអាយុក្រោម ៥ ឆ្នាំ មានរាគរូស ក្នុងអំឡុងពេល ២ សប្តាហ៍មុនអង្កេត និងក្នុងចំណោមកុមាររាគរូសក្នុងអំឡុងពេល ២ សប្តាហ៍មុនអង្កេត ភាគរយស្វែងរកដំបូន្មាន ឬការព្យាបាល តាមចរិតលក្ខណៈអង្កេត កម្ពុជា ឆ្នាំ២០២១-២២

ចរិតលក្ខណៈអង្កេត	ភាគរយរាគរូស	ចំនួនកុមារ	ចំណោមកុមារអាយុក្រោម ៥ឆ្នាំ មានរាគរូស	
			ភាគរយស្វែងរក ដំបូន្មាន ឬការ ព្យាបាល ^១	ចំនួនកុមាររាគរូស
អាយុជាខែ				
<៦	៦,២	៨២៤	៥៣,៥	៥១
៦-១១	១២,២	៨២៥	៧៤,៣	១០១
១២-២៣	៩,០	១.៦៤១	៦៨,៧	១៤៧
២៤-៣៥	៥,២	១.៤៩៤	៧១,៧	៧៨
៣៦-៤៧	៣,៨	១.៥៣៩	៥៦,០	៥៨
៤៨-៥៩	២,៩	១.៤៦៩	៨៤,០	៤៣
ភេទ				
ប្រុស	៦,៣	៣.៩៥៥	៧០,២	២៥១
ស្រី	៥,៩	៣.៨៣៧	៦៦,៨	២២៧
ប្រភពទឹកទទួលបាន^២				
កែលម្អ	៥,៨	៧.០៥៤	៦៧,៦	៤០៩
មិនកែលម្អ	៨,១	៣០០	(៧៥,២)	២៤
លើដី	១០,០	៤៣៨	៧៤,៥	៤៤
ប្រភេទបង្គន់^៣				
បង្គន់កែលម្អ	៦,១	៦.៨៣៣	៦៩,៥	៤១៥
បង្គន់មិនកែលម្អ	៥,១	១១៨	*	៦
ពាសវាលពាសកាល	៦,៧	៨៤២	៦៣,៧	៥៦
តំបន់				
ទីប្រជុំជន	៤,៥	៣.០៧១	៧៦,៩	១៣៧
ជនបទ	៧,២	៤.៧២២	៦៥,២	៣៤០
រាជធានីខេត្ត				
បន្ទាយមានជ័យ	៧,៨	២៩៨	*	២៣
បាត់ដំបង	១០,០	៥៧២	(៥២,៤)	៥៧
កំពង់ចាម	៦,០	៤៤៦	*	២៧
កំពង់ឆ្នាំង	៧,៤	២៧៩	*	២១
កំពង់ស្ពឺ	៣,២	៤៤២	*	១៤
កំពង់ធំ	៩,២	៣៧៨	(៦៥,៩)	៣៥
កំពត	៥,២	២៧៩	*	១៤
កណ្តាល	៧,៦	៥៧៩	*	៤៤
កោះកុង	២,៧	៦១	*	២
ក្រចេះ	៩,០	២១៥	(៤១,៩)	១៩
មណ្ឌលគីរី	១៣,២	៥៤	៧២,៥	៧
ភ្នំពេញ	២,៥	១.១៤២	*	២៨
ព្រះវិហារ	៦,៧	១៥០	(៧៥,៧)	១០
ព្រៃវែង	៧,៧	៥១៦	(៦០,៩)	៤០
ពោធិ៍សាត់	៧,៦	១៩៤	*	១៥

រតនគីរី	១២,៧	១៣៣	(៨៥,៣)	១៧
សៀមរាប	២,៨	៦៤៩	*	១៨
ព្រះសីហនុ	៧,៣	៩៨	*	៧
ស្ទឹងត្រែង	១០,៨	៩៨	(៤៦,៣)	១១
ស្វាយរៀង	៣,៥	៣១៧	*	១១
តាកែវ	៨,០	៤១២	*	៣៣
ឧត្តរមានជ័យ	០,៧	៩៨	*	១
កែប	៣,៧	២២	*	១
ប៉ៃលិន	៨,២	៤២	*	៣
ត្បូងឃ្មុំ	៦,០	៣១៨	*	១៩

កម្រិតសិក្សាអប់រំរបស់ម្តាយ

មិនបានចូលរៀន	៦,៣	៨៤៦	៧០,៣	៥៣
បឋមសិក្សា	៧,៥	៣.២០២	៧០,៣	២៤១
មធ្យមសិក្សា	៥,២	៣.១៧៣	៦៨,២	១៦៤
ខ្ពស់ជាងមធ្យមសិក្សា	៣,៣	៥៧១	*	១៩

សន្ទស្សន៍បញ្ជាកាតព្វកិច្ចសម្បត្តិ

ទាបបំផុត	៨,២	១.៦៧៥	៦០,៨	១៣៧
ទាប	៨,៣	១.៤៥០	៦៦,៦	១២១
កណ្តាល	៥,១	១.៤៤៦	៧៧,២	៧៤
ខ្ពស់	៥,១	១.៦៦៥	៧៦,៦	៨៥
ខ្ពស់បំផុត	៣,៩	១.៥៥៧	(៦៨,៣)	៦០

សរុប	៦,១	៧.៧៩៣	៦៨,៦	៤៧៧
-------------	------------	--------------	-------------	------------

កំណត់សម្គាល់: ដំបូន្មាន ឬការព្យាបាលចំពោះកុមារមានរាគុស អាចត្រូវបានស្វែងរកពីប្រភពច្រើនជាងមួយ។ តួលេខក្នុងរង្វង់ក្រចកគឺផ្អែកលើការវាយតម្លៃគុណភាពអង្កេត ២៥-៤៩។ សញ្ញាផ្កាយបង្ហាញថាតួលេខមួយគឺផ្អែកលើការវាយតម្លៃគុណភាពអង្កេតតិចជាង ២៥ ហើយត្រូវបានលប់ចោល ។

^១ រួមបញ្ចូល ការស្វែងរកដំបូន្មាន ឬការព្យាបាលពីប្រភព: វិស័យសាធារណៈ វិស័យឯកជន អង្គការមិនមែនរដ្ឋាភិបាល (NGO) និងផ្សេងទៀត។

^២ សូមមើលតារាង ១៦.១.១ សម្រាប់និយមន័យនៃប្រភេទទឹកទទួល

^៣ សូមមើលតារាង ១៦.៦ សម្រាប់និយមន័យនៃប្រភេទបង្គន់

តារាង ១០.១១ ការអនុវត្តផ្តល់បំណិអាហារអំឡុងពេលមានជំងឺរាគស្ថ

ភាគរយកុមារអាយុក្រោម ៥ ឆ្នាំដែលមានរាគស្ថក្នុងអំឡុងពេល ២ សប្តាហ៍មុនអង្កេត តាមបរិមាណទឹក និងអាហារដែលបានផ្តល់ឱ្យធៀបនឹងការអនុវត្តផ្តល់អាហារអង្កេត តាមចរិតលក្ខណៈអង្កេត កម្ពុជាឆ្នាំ ២០២១-២២

ចរិតលក្ខណៈអង្កេត	បរិមាណបំណិអាហារ															
	បរិមាណទឹក						មិន									
	ប្រើស	ផ្តល់	តិចជាង	មិន	មិន	មិន	ប្រើស	ផ្តល់	តិចជាង	មិន	មិន	មិន				
អាហារជាដំបូង	១៨,៩	៥១,១	៤,៩	១៤,៦	៨,២	២,៤	១០០	១៥,៤	៤៨,៧	៨,៥	០,៩	២,៥	២១,៦	២,៤	១០០,០	៥១
<៦	២៩,៤	៥០,៥	៧,៦	១២,៥	០,០	០,០	១០០	៣៤,១	៤៩,១	១០,៩	៤,៤	១,៥	០,០	០,០	១០០,០	១០១
៦-១១	២៩,៤	៤៨,៥	១២,៤	៩,៦	០,០	០,០	១០០	២៧,៨	៤៥,២	១២,៤	៣,៦	១,១	០,០	០,០	១០០,០	១៤៧
១២-២៣	២១,០	៥៤,២	១៣,៨	១០,៥	០,៤	០,០	១០០	២៣,២	៤២,៧	១៥,០	៣,២	៥,៨	០,០	០,០	១០០,០	៧៨
២៤-៣៥	២២,៣	៥៤,០	៧,០	១៦,៧	០,០	០,០	១០០	២១,៨	៥៧,១	១៥,៥	៣,២	២,៣	០,០	០,០	១០០,០	៥៨
៤៦-៥៩	៤៦,៤	២៩,៩	១៩,០	៤,៧	០,០	០,០	១០០	២៦,៥	៤៩,៦	១៨,៦	៣,២	២,០	០,០	០,០	១០០,០	៤៣
កេ១																
ប្រុស	២៧,០	៤៧,៥	១០,១	១៣,៨	១,០	០,៥	១០០	២៦,៩	៤៨,៧	១៤,៥	៣,៦	៣,២	២,៦	០,៥	១០០,០	២៥១
ស្រី	២៨,២	៥០,៩	១១,៥	៨,៦	០,៨	០,០	១០០	២៥,៤	៤៦,៧	១១,៤	៣,០	១,៤	២,០	០,០	១០០,០	២២៧
ស្ថានភាពបំបៅដោះកូន																
បំបៅដោះ	២៥,១	៥៤,០	១១,០	៧,១	២,២	០,៦	១០០	២៥,៩	៤៩,៣	១២,៥	៣,៧	៣,២	៤,៧	០,៦	១០០,០	២០១
មិនបំបៅដោះ	២៧,៥	៤៦,៧	៩,៧	១៦,០	០,១	០,០	១០០	២៧,៨	៤៥,៥	១១,៤	៣,០	១,៤	០,៩	០,០	១០០,០	១៧៦
តំបន់																
ទីប្រជុំជន	២៩,០	៤៥,៩	៨,៦	១៥,៦	០,៩	០,០	១០០	៣១,៦	៤១,០	១២,៨	១,៥	០,៩	២,២	០,០	១០០,០	១៣៧
ជនបទ	២៧,០	៥០,៤	១១,៦	៩,៦	១,០	០,៤	១០០	២៤,០	៤៣,២	១៣,១	៤,១	២,៩	២,៤	០,៥	១០០,០	៣៤០

កម្រិតសិក្សាអប់រំរបស់ម្តាយ

មិនបានចូលរៀន	១៨,៦	៥៧,៨	៨,០	១៤,៤	១,២	០,០	១០០	២០,០	៥៩,៤	១៦,៨	១,១	១,៥	១,២	០,០	១០០,០	៥៣
បឋមសិក្សា	២៤,៤	៥០,៧	១៣,២	១០,០	១,៣	០,៥	១០០	២៣,២	៥៥,២	១៣,៦	៣,៣	១,៧	២,៥	០,៥	១០០,០	២៤១
មធ្យមសិក្សា	៣៥,២	៤៤,៣	៧,៩	១២,០	០,៥	០,០	១០០	៣៤,០	៤៤,២	១១,៨	៤,៤	៣,៨	១,៨	០,០	១០០,០	១៦៤
ខ្ពស់ជាងមធ្យមសិក្សា	*	*	*	*	*	*	១០០	*	*	*	*	*	*	*	* ១០០,០	១៩

សន្ទស្សន៍បញ្ហាកាតព្វកិច្ច

ទាបបំផុត	២៥,០	៤៩,៦	១៥,១	៨,៥	១,៨	០,០	១០០	២៦,២	៤៩,៦	១៤,៧	៣,៨	៣,១	២,៦	០,០	១០០,០	១៣៧
ទាប	៣០,៣	៤៨,៦	៨,០	១១,៧	០,៣	១,០	១០០	៣០,៥	៤៨,៣	១២,៥	៤,៣	១,១	២,៣	១,០	១០០,០	១២១
កណ្តាល	២២,៣	៥៧,២	១១,៦	៧,៣	១,៦	០,០	១០០	១៣,២	៦៥,៥	១១,៥	១,៤	៦,៤	២,១	០,០	១០០,០	៧៤
ខ្ពស់	២២,៨	៥៤,៧	៩,៣	១២,៦	០,៦	០,០	១០០	២៤,៥	៥៨,៧	៨,២	៣,៨	១,០	៣,៨	០,០	១០០,០	៨៥
ខ្ពស់បំផុត	(៤១,០)	(៣១,៣)	(៧,៥)	(២០,២)	(០,០)	(០,០)	១០០	(៣៦,០)	(៤៣,០)	(១៩,០)	(២,១)	(០,០)	(០,០)	(០,០)	១០០,០	៦០

សរុប	២៧,៦	៤៩,១	១០,៨	១១,៣	០,៩	០,៣	១០០	២៦,២	៥២,៥	១៣,០	៣,៣	២,៣	២,៣	០,៣	១០០,០	៤៧៧
-------------	------	------	------	------	-----	-----	-----	------	------	------	-----	-----	-----	-----	-------	-----

កំណត់សម្គាល់: ជាអនុសាសន៍ កុមារត្រូវបានផ្តល់សេវាពេទ្យកុមារសម្រាប់ស្ត្រីម្នាក់ៗដែលបានបញ្ជាក់ពីការបំប្លែងទៅក្នុងក្រុមគ្រួសារ។ គួរយល់ក្នុងក្របខណ្ឌនៃការបំប្លែងទៅក្នុងក្រុមគ្រួសារនេះ គឺស្រ្តីដែលបានកាត់បន្ថយចំនួនកូន។ គួរយល់ក្នុងក្របខណ្ឌនៃការបំប្លែងទៅក្នុងក្រុមគ្រួសារនេះ គឺស្រ្តីដែលបានកាត់បន្ថយចំនួនកូន។ គួរយល់ក្នុងក្របខណ្ឌនៃការបំប្លែងទៅក្នុងក្រុមគ្រួសារនេះ គឺស្រ្តីដែលបានកាត់បន្ថយចំនួនកូន។ គួរយល់ក្នុងក្របខណ្ឌនៃការបំប្លែងទៅក្នុងក្រុមគ្រួសារនេះ គឺស្រ្តីដែលបានកាត់បន្ថយចំនួនកូន។

តារាង ១០.១៣ ប្រភពស្វែងរកប្រឹក្សា ឬព្យាបាលកុមាររាគរូស

ភាគរយកុមារអាយុក្រោម៥ឆ្នាំមានរាគរូស អំឡុងពេល២សប្តាហ៍មុនអង្កេតបានស្វែងរកដំបូន្មាន ឬព្យាបាលពីប្រភពច្បាស់លាស់ ក្នុងចំណោមកុមារអាយុក្រោម៥ឆ្នាំមានរាគរូស អំឡុងពេល២សប្តាហ៍មុនអង្កេត ភាគរយបានស្វែងរកដំបូន្មាន ឬការព្យាបាលពី ប្រភពជាក់លាក់ ក្នុងចំណោមកុមារបានទទួល ORS ភាគរយបានទទួលដំបូន្មាន ឬការព្យាបាលពីប្រភពជាក់លាក់ កុមារមានរាគ រូសបានស្វែងរកដំបូន្មានឬព្យាបាលពីប្រភពជាក់លាក់ និងចំណោមកុមាររាគរូសបានទទួលថ្នាំគ្រាប់ជាតិឬថ្នាំទឹកស្អីស្អី ភាគរយ បានស្វែងរកដំបូន្មាន ឬព្យាបាលតាមប្រភពជាក់លាក់ កម្ពុជាឆ្នាំ ២០២១-២២

ភាគរយស្វែងរកដំបូន្មានឬការព្យាបាលតាមប្រភពនីមួយៗ

ប្រភព	ចំណោមកុមារ រាគ រូស	ចំណោមកុមាររាគ រូសបានស្វែងរក ដំបូន្មានឬព្យាបាល	ចំណោមកុមារ រាគ រូសបានទទួល ORS ^១	ចំណោមកុមារ រាគ រូសបានទទួលជាតិ ស្អីស្អី
សេវាសាធារណៈ	១៨,០	២៦,២	៣៩,៤	៤៧,១
មន្ទីរពេទ្យជាតិ	០,៤	០,៦	០,៣	០,៦
មន្ទីរពេទ្យខេត្ត	០,៤	០,៦	០,៥	០,០
មន្ទីរពេទ្យបង្អែក	០,៤	០,៦	១,៥	០,០
មណ្ឌលសុខភាព	១៤,៧	២១,៤	៣៣,១	៣៩,៩
ប៉ុស្តិ៍សុខភាព	០,៤	០,៦	០,២	០,០
គ្លីនិកគ្រួសារ	០,៥	០,៨	១,៥	០,០
សេវាសាធារណៈផ្សេងទៀត	១,៣	២,០	២,៤	៦,៦
សេវាឯកជន (non-NGO)	៤៥,១	៦៥,៨	៤៥,៥	៣៧,៩
មន្ទីរពេទ្យឯកជន	៣,៩	៥,៧	៥,៩	៧,០
គ្លីនិកឯកជន	២០,២	២៩,៥	២៤,០	១៥,៧
បន្ទប់ពិគ្រោះ និងព្យាបាលជំងឺទូទៅ	៥,៧	៨,៣	៦,៨	៧,៥
បន្ទប់ថែទាំជំងឺទូទៅ	១២,១	១៧,៦	៨,៨	៧,៨
គ្លីនិកចល័ត	០,១	០,១	០,១	០,០
សេវាឯកជនផ្សេងទៀត	៣,១	៤,៥	០,០	០,០
សេវាអង្គការ (NGO)	០,៤	០,៥	១,២	០,០
មន្ទីរពេទ្យអង្គការ	០,៤	០,៥	១,២	០,០
ផ្សេងទៀត	៧,២	១០,៤	៤,៣	៧,៩
ចំនួនកុមារ	៤៧៧	៣២៧	១៣៧	៦០

កំណត់សម្គាល់៖ ដំបូន្មាន ឬការព្យាបាលចំពោះកុមាររាគរូស អាចត្រូវបានស្វែងរកពីប្រភពច្បាស់ជាងមួយ។

NGO = អង្គការក្រៅរដ្ឋាភិបាល

ORS = ទឹកអូរ៉ាលីត

^១ សារធាតុរាវ បានពី ORS កញ្ចប់ ឬ ORS ទឹកស្រូ

លទ្ធផលសំខាន់ៗ

- **ស្ថានភាពអាហារូបត្ថម្ភកុមារ:** ម្តែពីរភាគរយនៃកុមារអាយុក្រោម ៥ ឆ្នាំមានភាពក្រេះក្រិន ១០% ទម្ងន់មិនគ្រប់ ១៦% និង ៤% ទម្ងន់លើស។
 - **បំបៅកូនដោយទឹកដោះម្តាយ:** ៥៤% នៃកុមារអាយុ០-២៣ ខែបានបំបៅទឹកដោះម្តាយ ដំបូងរយៈពេល ក្នុងអំឡុង១ម៉ោងដំបូងបន្ទាប់ពីសម្រាល និង ៥០% បំបៅទឹកដោះម្តាយ តែមួយមុខគត់ ក្នុងអំឡុងពេល ២ ថ្ងៃដំបូងបន្ទាប់ពីកំណើត និង ៥០% នៃកុមារអាយុ ក្រោម ៦ ខែត្រូវបានបំបៅដោយទឹកដោះម្តាយតែមួយមុខគត់។
 - **ការផ្តល់អាហារបន្ថែម:** សែសិបប្រាំបួនភាគរយនៃកុមារអាយុ ៦-២៣ ខែបានទទួល អាហារចម្រុះអប្បបរមាតាមការណែនាំ ៨២% ទទួលបានភាពញឹកញាប់នៃរបបអាហារអប្បបរមា ៤២% បរិភោគអាហារគ្រប់ចំនួនដងទៅតាមតម្រូវការអប្បបរមា ២៨% ផ្តល់ភេសជ្ជៈផ្អែម និង ២១% ត្រូវបានផ្តល់អាហារមិនល្អដុះសុខភាព។
- ការគ្របដណ្តប់បន្ថែមជាតិដែក វីតាមីន A និងថ្នាំទម្លាក់ព្រូន:** អំឡុង ១២ ខែ មុនអង្កេត កុមារអាយុ៦-៥៩ ខែ ១៥% បានផ្តល់អាហារបន្ថែមដែលមានជាតិដែក។ អំឡុង ៦ ខែ មុនអង្កេតកុមារអាយុ៦-៥៩ ខែ ៤០% បានទទួលថ្នាំគ្រាប់វីតាមីន A និង ៤៧% នៃ កុមារអាយុ ១២-៥៩ ខែត្រូវបានទទួលថ្នាំទម្លាក់ព្រូន។
- **ស្ថានភាពអាហារូបត្ថម្ភស្ត្រី:** បួនភាគរយនៃស្ត្រីអាយុ ២០-៤០ឆ្នាំ និង ១៤ ភាគរយនៃ ស្ត្រីអាយុ ១៥-១៩ ឆ្នាំមានកម្ពស់ទាប។ ស្ត្រីស្មើចំណោមស្ត្រីអាយុ ២០-៤៩ ឆ្នាំមាន ៧% និងស្ត្រីអាយុ ១៥-១៩ ឆ្នាំមាន ២៩% ។ ទម្ងន់លើស ឬធាត់ចំណោមស្ត្រី អាយុ ២០-៤៩ ឆ្នាំមាន ៣៣% និងស្ត្រីអាយុ១៥-១៩ ឆ្នាំមាន ៦% ។
 - **របបអាហារស្ត្រី:** ហាសិបប្រាំពីរភាគរយស្ត្រីសម្រេចបាននូវភាពចម្រុះនៃរបបអាហារ អប្បបរមា ៦៣% ទទួលបានភេសជ្ជៈផ្អែម និង ៣៣% ទទួលបានអាហារមិនល្អដល់ សុខភាព។
 - **អំបិលអ៊ីយ៉ូដ:** ៤៩ % ភាគរយនៃគ្រួសារបានប្រើអំបិលដែលមានជាតិអ៊ីយ៉ូដ។

អាហារូបត្ថម្ភគឺជាមូលដ្ឋានគ្រឹះសម្រាប់សុខភាព និងការអភិវឌ្ឍន៍កុមារ និងមនុស្សពេញវ័យ។ ជំពូកនេះ បង្ហាញអំពីស្ថានភាពអាហារូបត្ថម្ភចំណោមកុមារ និងមនុស្សពេញវ័យ ការអនុវត្តការផ្តល់អាហារដល់ទារក និងកុមារតូច (IYCF) និងការអនុវត្តរបបអាហារស្ត្រី។ លើសពីនេះជំពូកបង្ហាញពីអន្តរាគមន៍ផ្នែកអាហារូបត្ថម្ភ សំខាន់ៗរួមមានការប្រឹក្សាលើការបំបៅទារក និងកុមារតូច ការត្រួតពិនិត្យភាពល្អតលាស់របស់កុមារ ការ បន្ថែមមីក្រូសារជាតិ ការទំលាក់ព្រូនសម្រាប់កុមារ និងវត្តមានអំបិលអ៊ីយ៉ូដក្នុងការធ្វើម្ហូបអាហារក្នុងគ្រួសារ។ ជំពូកទី ៩ បង្ហាញពីតំណែងស្តីពីអន្តរាគមន៍អាហារូបត្ថម្ភត្រូវបានផ្តល់អំឡុងពេលពរពោះ ដូចជាការប្រឹក្សាអាហារូបត្ថម្ភមាតា ការ ប្រឹក្សាអំពីការបំបៅកូនដោយទឹកដោះម្តាយ ការផ្តល់អាហារ ឬជំនួយសាច់ប្រាក់ ការផ្តល់ថ្នាំទម្លាក់ព្រូន ការផ្តល់បន្ថែម ជាតិដែក និងប្រភពនៃអាហារបំប៉ន និងការប្រឹក្សា និងការបំបៅកូនដោយទឹកដោះម្តាយសម្រាល។ ជំពូកទី ១០ បង្ហាញពីតំណែងស្តីពីការអនុវត្តការបំបៅកូនអំឡុងរាជ្យស។

១១.១ ស្ថានភាពអាហារូបត្ថម្ភកុមារ

មនុស្សមាត្រ (Anthropometry) ត្រូវបានប្រើជាទូទៅដើម្បីវាស់វែងពីស្ថានភាពអាហារូបត្ថម្ភកុមារ។ រង្វាស់មនុស្សមាត្រ (anthropometric) ត្រូវបានប្រើដើម្បីពិនិត្យតាមដានពីអំពីស្ថានភាពអាហារូបត្ថម្ភកុមារ។ កម្ពស់ និងទម្ងន់សម្រាប់កុមារអាយុក្រោម ៥ ឆ្នាំត្រូវបានប្រើជាបទដ្ឋានគោលរបស់អង្គការសុខភាពពិភពលោក (WHO ២០០៦)។ ការបែងចែកប្រជាជនមានអាហារូបត្ថម្ភល្អស្រដៀងគ្នាទៅនឹងប្រជាជនគោល ខណៈដែលការបែងចែកចំនួនប្រជាជនដែលមានអាហារូបត្ថម្ភមិនល្អនឹងមិនត្រូវបានធ្វើឡើយ។ សន្ទស្សន៍កម្ពស់ធៀបអាយុ ទម្ងន់ធៀបកម្ពស់ និងទម្ងន់ធៀបអាយុបង្ហាញជាឯកតាគម្លាតបទដ្ឋាន (Z-ពិន្ទុ) សម្រាប់មេដ្យានគោល។ តម្លៃដែលធំជាងគម្លាតពីបទដ្ឋានទាបជាមេដ្យានបទដ្ឋានកំណើនលូតលាស់កុមាររបស់អង្គការសុខភាពពិភពលោកត្រូវបានកំណត់ថាកង្វះអាហារូបត្ថម្ភ។

ក្រេះក្រិន ឬកម្ពស់ទាបធៀបអាយុ គឺជារង្វាស់កំណត់ការលូតលាស់យឺត។ ភាពក្រេះក្រិនបង្ហាញបរិយាកាសលូតលាស់កង្វះអាហារូបត្ថម្ភក្នុងរយៈពេលយូរ និងផលប៉ះពាល់សុខុមាលភាពទូទៅក្នុងចំណោមប្រជាជន (Perumal, Bassani និង Roth ២០១៤)។ កង្វះអាហារូបត្ថម្ភអាចជាមូលហេតុបង្កភាពក្រេះក្រិន និងមូលហេតុផ្សេងទៀតដែលបណ្តាលឲ្យមានភាពក្រេះក្រិន ដូចជាការឆ្លងមេរោគ កើតជំងឺរ៉ាំរ៉ៃ និងជំងឺច្រើនទៀតដែលបង្កភាពស្មុគស្មាញ និងមិនស្គាល់អត្តសញ្ញាណ (WHO ២០១៤a)។

ស្ថម្ភស្តាំ និង ឬទម្ងន់ធៀបកម្ពស់ គឺជារង្វាស់នៃកង្វះអាហារូបត្ថម្ភស្រួចស្រាល។ តំណាងឱ្យការទទួលបានអាហារូបត្ថម្ភមិនគ្រប់គ្រាន់ក្នុងរយៈពេលខ្លីមុនការអង្កេត និងអាចជាលទ្ធផលនៃការទទួលបានអាហារមិនគ្រប់គ្រាន់ ឬការមានជម្ងឺនាពេលថ្មីៗដែលធ្វើអោយស្រកទម្ងន់ និងជាការចាប់ផ្តើមនៃកង្វះអាហារូបត្ថម្ភ។ ភាពស្ថម្ភស្តាំអាចបណ្តាលមកពីការទទួលបានអាហារមិនគ្រប់គ្រាន់ ឬកើតជំងឺថ្មីៗ ឬការឆ្លងមេរោគដែលនាំឱ្យស្រកទម្ងន់។

ទម្ងន់មិនគ្រប់ ឬទម្ងន់ទាបធៀបអាយុជាសន្ទស្សន៍ផ្សំនៃរង្វាស់ទម្ងន់ធៀបនឹងកម្ពស់ និងកំពស់ធៀបនិងអាយុ ។ ដែលបង្ហាញទាំងបញ្ហាកង្វះអាហារូបត្ថម្ភស្រួចស្រាល និងរ៉ាំរ៉ៃដោយសារក្រេះក្រិន ស្ថម្ភស្តាំឬទាំងពីរ។

ទម្ងន់លើស ឬទម្ងន់ធៀបកម្ពស់ជាលទ្ធផលនៃអតុល្យភាពរវាងថាមពលប្រើប្រាស់ (ច្រើនពេក) និងថាមពលដែលបញ្ចេញចោល (តិចពេក)។

ក្រេះក្រិន (កម្ពស់ធៀបអាយុ)
សន្ទស្សន៍កម្ពស់ធៀបអាយុជារង្វាស់នៃការអភិវឌ្ឍលូតលាស់យឺត។ កុមារដែលមានពិន្ទុ Z-score ទាបជាងដកពីរគម្លាតបទដ្ឋាន (-២ SD) ពីមេដ្យានប្រជាជនគោលត្រូវបានចាត់ទុកថាកម្ពស់ទាបធៀបនឹងអាយុ (ក្រេះក្រិន)។ កុមារដែលទាបជាងគម្លាតដកបីបទដ្ឋាន (-៣ SD) ពីមេដ្យានប្រជាជនគោលត្រូវបានចាត់ទុកថាក្រេះក្រិនធ្ងន់ធ្ងរ។
សម្រាប់: កុមារអាយុក្រោម ៥ ឆ្នាំ

ទម្ងន់មិនគ្រប់ (ទម្ងន់ធៀបអាយុ)
ទម្ងន់ធៀបអាយុគឺជាសន្ទស្សន៍ផ្សំនៃកម្ពស់ធៀបអាយុ និងទម្ងន់ធៀបកម្ពស់ ដែលវាស់វែងភាពស្ថម្ភស្តាំ និងក្រេះក្រិន។ កុមារដែលមានទម្ងន់ធៀបអាយុ Z-score ទាបជាងដកពីរគម្លាតបទដ្ឋាន (-2 SD) ពីមេដ្យានប្រជាជនគោលត្រូវបានចាត់ថ្នាក់ជាទម្ងន់ក្រោម។ កុមារដែលមានទម្ងន់ធៀបអាយុ Z-score ទាបជាងដកបីគម្លាតបទដ្ឋាន (-3 SD) ពីមេដ្យានប្រជាជនគោលត្រូវបានចាត់ទុកថាមានកង្វះទម្ងន់ខ្លាំង។
សម្រាប់: កុមារអាយុក្រោម ៥ ឆ្នាំ

ទម្ងន់លើស (ទម្ងន់ធៀបកម្ពស់)

កុមារដែលមានទម្ងន់ធៀបកម្ពស់ Z-score ខ្ពស់ជាងបូកពីរគម្លាតបទដ្ឋាន (+2 SD) លើសពី កម្រិតមេដ្យានប្រជាជនគោលត្រូវបានចាត់ទុកថាជាលើសទម្ងន់។

សម្រាប់៖ កុមារអាយុក្រោម ៥ ឆ្នាំ

តម្លៃមធ្យម z ពិន្ទុសម្រាប់កម្ពស់ធៀបអាយុ ទម្ងន់ធៀបកម្ពស់ និងទម្ងន់ធៀបអាយុក៏ត្រូវបានគណនាសង្ខេបស្ថិតិ តំណាងស្ថានភាពអាហារូបត្ថម្ភកុមារចំណោមប្រជាជន។ មធ្យមពិន្ទុពិពណ៌នាអំពីស្ថានភាពអាហារូបត្ថម្ភកុមារដោយ មិនប្រើចំណុចកំណត់ណាមួយ។ តម្លៃមធ្យម z ពិន្ទុទាបជាង 0 (តម្លៃមធ្យមអវិជ្ជមានក្រេះក្រិន ស្តមស្តាំង ឬទម្ងន់មិន គ្រប់) បង្ហាញពីការធ្លាក់ចុះនៃអាហារូបត្ថម្ភក្នុងសំណាកគំរូទាំងមូលក្នុងចំណោមប្រជាជនគោលដៅ។ តម្លៃ Z ពិន្ទុ កាន់តែឃ្លាតពី 0 នោះអត្រាប្រេវ៉ាឡង់នៃភាពខ្វះអាហារូបត្ថម្ភកាន់តែខ្ពស់។

ការវាស់វែងភាពល្មមលាស់កុមារនៃកង្វះអាហារូបត្ថម្ភ

ព័ត៌មានស្តីពីការបណ្តុះបណ្តាលបទដ្ឋាន និងវិធីសាស្ត្រប្រមូលទិន្នន័យផ្នែកមនុស្សមាត្រ (Anthropometry) បង្ហាញ ក្នុងជំពូកទី ១ ។ អង្កេតប្រជាសាស្ត្រ និងសុខភាពកម្ពុជា ២០២១-២២ បង្ហាញថាកុមារមានអាយុក្រោម ៥ ឆ្នាំចំនួន ៤.៤៤៣ នាក់ ត្រូវបានជ្រើសរើសសម្រាប់វាស់កម្ពស់ និងថ្លឹងទម្ងន់ (ឧបសម្ព័ន្ធ គ តារាង C.៨) ។ ក្នុងអំឡុងពេល វាស់កម្ពស់កុមារ ១% មានចងសក់ ឬគ្រឿងតុបតែងលម្អដែលប៉ះពាល់ដល់ការវាស់កម្ពស់ និង ៥% នៃកុមារស្លៀក ពាក់ក្រាស់តិចតួច ឬពាក់គ្រឿងតុបតែងអចិន្ត្រៃយ៍ធ្ងន់ដែលរំខានដល់ការថ្លឹងទម្ងន់ (ឧបសម្ព័ន្ធ គ តារាង C.១០)។

ទិន្នន័យកម្ពស់ធៀបអាយុគឺផ្អែកលើទិន្នន័យ ៩៥% នៃកុមារដែលបានជ្រើសរើសទិន្នន័យទម្ងន់ធៀបកម្ពស់គឺផ្អែកលើ ៩៦% នៃកុមារដែលបានជ្រើសរើសខណៈទម្ងន់ធៀបអាយុគឺផ្អែកលើ ៩៨% នៃកុមារដែលបានជ្រើសរើស (ឧបសម្ព័ន្ធ គ តារាង C.៨)។ ឧបសម្ព័ន្ធ គ តារាង C.៨ បង្ហាញព័ត៌មានបន្ថែមអំពីភាពពេញលេញ និងគុណភាពនៃទិន្នន័យមនុស្ស មាត្រសម្រាប់កុមារ។

ការប្រមូលទិន្នន័យរួមបញ្ចូលការវាស់វែងឡើងវិញដូចមានរៀបរាប់នៅក្នុងជំពូក១។ តម្លៃគណនា z ពិន្ទុចុងក្រោយគឺ ផ្អែកលើការវាស់វែងលើកទីមួយសម្រាប់កុមារត្រូវបានជ្រើសរើសចែដន្យសម្រាប់ការវាស់វែងឡើងវិញ ខណៈតម្លៃ គណនា z ពិន្ទុចុងក្រោយគឺផ្អែកលើការវាស់វែងទីពីរក្នុងចំណោមកុមារ សម្រាប់ការវាស់វែងឡើងវិញ។ អត្រាបញ្ចប់ ការវាស់វែងឡើងវិញគឺ ១០០% ក្នុងចំណោមកុមារត្រូវបានជ្រើសរើសដោយចែដន្យសម្រាប់ការវាស់វែងឡើងវិញ និង ១០០% ក្នុងចំណោមកុមារដែលបានដាក់ទងសម្រាប់ការវាស់វែងឡើងវិញ។ ឧបសម្ព័ន្ធ គ តារាង C.៩ ផ្តល់ព័ត៌មាន បន្ថែមអំពីទិន្នន័យរង្វាស់ឡើងវិញ (WHO ២០១៩)។

ជារួម ២២% នៃកុមារកម្ពុជាអាយុក្រោម ៥ ឆ្នាំមានភាពក្រេះក្រិន ៦% មានភាពក្រេះក្រិនធ្ងន់ធ្ងរ ១០% ស្តមស្តាំង ខណៈ ២% ស្តមស្តាំងធ្ងន់ធ្ងរ និង ១៦% មានទម្ងន់មិនគ្រប់ ៣% ទម្ងន់មិនគ្រប់ធ្ងន់ធ្ងរ។ អត្រាប្រេវ៉ាឡង់កុមារមានលើសទម្ងន់ (ធាត់) មានប្រមាណ ៤% (តារាង ១១.១)។

និន្នាការ៖ តារាង ១១.១ បង្ហាញថាមានការប្រសើរឡើងនៃស្ថានភាពអាហារូបត្ថម្ភសម្រាប់កុមារក្នុងរយៈពេល២២ឆ្នាំកន្លងមកនេះ។ អត្រាប្រេវ៉ាឡង់ភាព

ក្រេះក្រិនបានថយចុះពី ៥០% នៅឆ្នាំ២០០០ មក ២២% ក្នុងឆ្នាំ ២០២១-២២។ ភាគរយ កុមារស្នមស្នាំងបានថយចុះពី១៧%នៅឆ្នាំ ២០០០ មក ៨% នៅឆ្នាំ២០០៥ មុនពេលចាប់ផ្តើមកើនឡើងទៅ១០% នៅឆ្នាំ២០១០ និងហាក់នៅទ្រឹង ១០%ក្នុងឆ្នាំ ២០១៤ និងឆ្នាំ ២០២១-២២។ សន្ទស្សន៍ទម្ងន់មិនគ្រប់បានធ្លាក់ចុះពី ៣៩% ក្នុងឆ្នាំ ២០០០ មក ១៦% ក្នុងឆ្នាំ ២០២១-២២ ផងដែរ ។

រូប ១១.១ និន្នាការស្ថានភាពអាហារូបត្ថម្ភកុមារ
ភាគរយកុមារអាយុក្រោម ៥ឆ្នាំ ខ្វះអាហារូបត្ថម្ភ

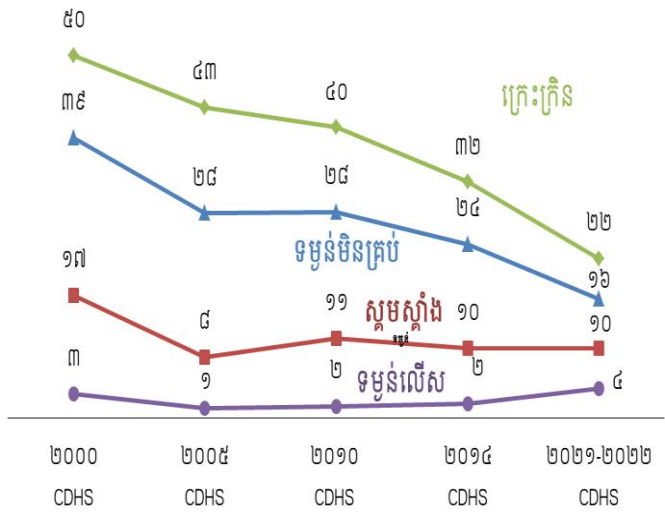

ទម្រង់អាហារូបត្ថម្ភតាមចរិតលក្ខណៈអង្កេត

- អត្រាប្រេវ៉ាឡង់ភាពក្រេះក្រិន និងទម្ងន់មិនគ្រប់ក្នុងចំណោមក្មេងប្រុស (២៤% និង ១៨% តាមលំដាប់រៀង) ជាងក្មេងស្រី (១៩% និង ១៥%តាមលំដាប់រៀង)។
- ចំណោមកុមារដែលកើតមានទំហំតូចមាន ៣៧% ក្រេះក្រិន និង ២៨% កង្វះទម្ងន់ ។ ផ្ទុយមកវិញកុមារដែលកើតមានទំហំធំ ឬធំជាងនេះ ២០% ក្រេះក្រិន និង ១៤% មានកង្វះទម្ងន់។ ភាពស្នមស្នាំងមានភាពស្រដៀងគ្នាក្នុងចំណោមកុមារដែលកើតមកទំហំតូច និងកុមារដែលកើតទំហំធំ ឬធំជាង (១២% និង ១០%) ខណៈលើសទម្ងន់ មានខ្ពស់ក្នុងចំណោមកុមារដែលកើតទំហំធំ ឬធំជាងកុមារដែលកើតទំហំតូច (៥% ធៀប ២%) ។
- កុមារដែលកើតក្នុងចំណោមម្តាយស្នមស្នាំងមាន ៣០% ក្រេះក្រិន ២៩% មានទម្ងន់មិនគ្រប់ និង ៤% ស្នមស្នាំង។
- កុមារមានម្តាយទទួលបានកម្រិតសិក្សាអប់រំខ្ពស់ជាងមធ្យមសិក្សាមានភាគរយទាបខ្លះអាហារូបត្ថម្ភធៀបនឹងកុមារមានម្តាយមិនបានចូលរៀន (១៧% ធៀប ២៨% សម្រាប់ក្រេះក្រិន ១% ទល់ ៥% សម្រាប់ស្នមស្នាំង និង ៧% ធៀប ២៩% សម្រាប់កង្វះទម្ងន់ ។ ផ្ទុយមកវិញកុមារមានម្តាយទទួលបានកម្រិតសិក្សាអប់រំខ្ពស់ជាងមធ្យមសិក្សាមានភាគរយខ្ពស់សម្រាប់ទម្ងន់លើសធៀបនឹងកុមារមានម្តាយមិនបានចូលរៀន (៧% ធៀប ៣%) ។
- ខេត្តរតនគិរី មានភាគរយកុមារក្រេះក្រិនខ្ពស់បំផុត (៣៩%) ខណៈរាជធានីភ្នំពេញ និងខេត្តកណ្តាលមានភាគរយកុមារក្រេះក្រិនទាបបំផុត (១៥%) (ផែនទី ១១.១)¹។

១១.២ ការតាមដានការលូតលាស់ និងលើកកម្ពស់អាហារូបត្ថម្ភ

កម្មវិធីតាមដានការលូតលាស់ និងលើកកម្ពស់រួមមានការត្រួតពិនិត្យស្ថានភាពអាហារូបត្ថម្ភរបស់កុមារតាមរយៈការវាស់វែងការលូតលាស់រាងកាយ និងការប្រើព័ត៌មាននេះដើម្បីផ្តល់ការប្រឹក្សា និងការណែនាំដល់កុមារដែលការលូតលាស់មិនប្រក្រតី (WHO ២០១៧a, WHO ២០១៧)។ សមាសធាតុសំខាន់មួយនៃការត្រួតពិនិត្យការលូតលាស់គឺការវាស់វែងទៀងទាត់លើទម្ងន់ ប្រវែង/កម្ពស់ និង/ឬរង្វង់ដើមដៃ (MUAC)។

ថ្លឹងទម្ងន់ក្នុងរយៈពេល ៣ ខែចុងក្រោយ
ភាគរយកុមារអាយុក្រោម ៥ ឆ្នាំដែលបានថ្លឹងទម្ងន់ក្នុងរយៈពេល ៣ ខែចុងក្រោយ

ថ្លឹងទម្ងន់ និងវាស់កម្ពស់ក្នុងរយៈពេល ៣ ខែចុងក្រោយ
ភាគរយកុមារអាយុក្រោម ៥ ឆ្នាំដែលបានថ្លឹងទម្ងន់ និងវាស់កម្ពស់ក្នុងរយៈពេល ៣ ខែចុងក្រោយ។

វាស់រង្វង់ដើមដៃ (MUAC) ក្នុងរយៈពេល ៣ ខែចុងក្រោយ
ភាគរយកុមារអាយុក្រោម ៥ ឆ្នាំដែលបានវាស់រង្វង់ដើមដៃ (MUAC) ក្នុងរយៈពេល ៣ ខែចុងក្រោយ។

ថ្លឹងទម្ងន់ វាស់កម្ពស់ និងវាស់រង្វង់ដើមដៃ (MUAC) ក្នុងរយៈពេល ៣ ខែចុងក្រោយ
ភាគរយកុមារអាយុក្រោម ៥ ឆ្នាំដែលបានថ្លឹងទម្ងន់ វាស់កម្ពស់ និងវាស់រង្វង់ដើមដៃ (MUAC) ក្នុងរយៈពេល ៣ ខែចុងក្រោយ។

សម្រាប់៖ កុមារអាយុក្រោម ៥ ឆ្នាំ

កុមារកម្ពុជាអាយុក្រោម ៥ ឆ្នាំ ២០% បានថ្លឹងទម្ងន់ ៨% បានវាស់កម្ពស់ និង ៦% បានវាស់រង្វង់ដើមដៃ MUAC ក្នុងរយៈពេលបីខែចុងក្រោយនេះ។ កុមារ ៨% បានថ្លឹងទម្ងន់ និងវាស់កម្ពស់ និង ៥% បានថ្លឹងទម្ងន់ វាស់កម្ពស់ និងវាស់រង្វង់ដើមដៃ MUAC (តារាង ១១.២)។

ទម្រង់តាមដានការលូតលាស់តាមវិកលក្លណៈអង្កេត

- កុមារដែលមានម្តាយមានកម្រិតសិក្សាអប់រំខ្ពស់ជាងមធ្យមសិក្សាមានភាគរយខ្ពស់បានថ្លឹងទម្ងន់ (២៩%) វាស់កម្ពស់ (១៤%) និងវាស់រង្វង់ដើមដៃ MUAC (៨%) ជាម្តាយមិនបានចូលរៀន (១៧%, ៩%, និង ៥% តាមលំដាប់រៀង)។
- ភាគរយកុមារដែលបានថ្លឹងទម្ងន់ និងវាស់កម្ពស់មានខ្ពស់បំផុតក្នុងខេត្តស្ទឹងត្រែង (៣៤%) បន្ទាប់មកខេត្តក្រចេះ (៣៣%) និងទាបបំផុតនៅកែប (១%)។
- ភាគរយកុមារដែលបានវាស់រង្វង់ដើមដៃ MUAC មានខ្ពស់បំផុតនៅខេត្តក្រចេះ (៣១%) បន្ទាប់មកព្រះវិហារ (១៨%) និងខេត្តសៀមរាប និងស្ទឹងត្រែង (១៤%) ។

១១.៣ ការអនុវត្តបំបៅដោះទារក និងកុមារ

ជម្រើសក្នុងការអនុវត្តការបំបៅកូនដោយទឹកដោះម្តាយល្អបំផុតសម្រាប់ទារក និងកុមារតូចល្អបំផុត (IYCF) មានសារៈសំខាន់ចំពោះសុខភាព និងការរស់រានមានជីវិតរបស់កុមារតូច។ ការអនុវត្តការចញ្ជឹម ទារក និងកុមារតូច (IYCF) ដែលបានណែនាំរួមមានការចាប់ផ្តើម ដំបូងនៃការបំបៅកូនដោយទឹកដោះម្តាយក្នុងមួយម៉ោងដំបូងបន្ទាប់ពីកំណើត ការបំបៅកូនដោយទឹកដោះម្តាយតែមួយមុខសម្រាប់រយៈពេល ២ ថ្ងៃដំបូងបន្ទាប់ពីកំណើត ការបំបៅកូនដោយទឹកដោះម្តាយតែមួយមុខសម្រាប់រយៈពេល ៦ ខែដំបូងនៃជីវិត ការបន្តការបំបៅកូនដោយទឹកដោះម្តាយរយៈពេល ២ ឆ្នាំ ឬច្រើន

ជាងនេះ និងការណែនាំពីសុវត្ថិភាពសមស្រប និងរបបអាហារចម្រុះអប្បបរមាបន្ថែមនៅអាយុ ៦ ខែ។ ផ្នែកនេះនឹងបកស្រាយអំពីសូចនាករ IYCF សម្រាប់កុមារអាយុក្រោម ២ ឆ្នាំ (WHO និង UNICEF ២០២១)

១១.៣.១ ការបំបៅទឹកដោះម្តាយ បំបៅកូនដោយទឹកដោះដំបូង និងការបំបៅកូនដោយទឹកដោះម្តាយតែមួយមុខគត់អំឡុងពេល ២ ថ្ងៃដំបូងបន្ទាប់ពីកំណើត

ការបំបៅដោះកូនដោយទឹកដោះម្តាយជួយដល់ការលូតលាស់ ការអភិវឌ្ឍ និងផ្តល់អត្ថប្រយោជន៍ដល់សុខភាពម្តាយផងដែរ។ ការបំបៅកូនដោយទឹកដោះម្តាយក្នុងរយៈពេលមួយម៉ោងដំបូងនៃកំណើតផ្តល់សារៈសំខាន់ទាំងម្តាយ និងកូន។ ទឹកដោះដំបូងមានផ្ទុកសារធាតុ colostrum ដែលមានជីវជាតិខ្ពស់ និងមានអង្គបដិប្រាណដែលការពារទារកទើបនឹងកើតពីការឆ្លងជំងឺផ្សេងៗ។ ការបំបៅកូនដោយទឹកដោះម្តាយដំបូងជាការលើកទឹកចិត្តឱ្យមានចំណងរវាងម្តាយ និងទារកទើបនឹងកើតជាពិសេសតាមរយៈការផ្តិតបំបៅស្បែកនិងស្បែកដែលជួយសម្រួលដល់ការផលិតទឹកដោះម្តាយ។ ការផ្តល់អាហារដល់ទារកទើបនឹងកើតក្រៅពីទឹកដោះម្តាយក្នុងរយៈពេល ២ ថ្ងៃដំបូងបន្ទាប់ពីកំណើតអាចពន្យារការចាប់ផ្តើមដំបូងនៃការបំបៅកូនដោយទឹកដោះម្តាយ និងរំខានដល់ការបំបៅកូនដោយទឹកដោះម្តាយតែមួយមុខ ហើយមិនត្រូវបានណែនាំនោះទេលុះត្រាតែមានការបញ្ជាក់ខាងវេជ្ជសាស្ត្រ (WHO និង UNICEF ២០២១)។

ធ្លាប់បំបៅកូនដោយទឹកដោះម្តាយ
ភាគរយកុមារអាយុ ០-២៣ ខែ ដែលធ្លាប់ទទួលបានការបំបៅទឹកដោះម្តាយ។

ការបំបៅកូនដោយទឹកដោះដំបូង
ភាគរយកុមារអាយុ ០-២៣ ខែ ដែលត្រូវបានដាក់ឱ្យបំបៅដោះម្តាយក្នុងរយៈពេល ១ ម៉ោងបន្ទាប់ពីសម្រាល។

ការបំបៅកូនដោយទឹកដោះម្តាយតែមួយមុខ ២ ថ្ងៃដំបូងបន្ទាប់ពីកំណើត
ភាគរយកុមារអាយុ ០-២៣ ខែ ដែលត្រូវបានដាក់ឱ្យបំបៅដោះតែមួយមុខ ២ ថ្ងៃដំបូងបន្ទាប់ពីកំណើត។

សម្រាប់៖ កុមារដែលមានអាយុពី ០-២៣ ខែ

តារាង ១១.៣ បង្ហាញថាកុមារដែលកើតក្នុងរយៈពេល ២ ឆ្នាំមុនអង្កេត ៨២% បានទទួលបានការបំបៅដោយទឹកដោះម្តាយ។ ជាងពាក់កណ្តាលនៃកុមារ (៥៤%) ត្រូវបានបំបៅដោយទឹកដោះម្តាយក្នុងរយៈពេល ១ ម៉ោងបន្ទាប់ពីកំណើត ខណៈ ដែលពាក់កណ្តាលនៃកុមារ (៥០%) ត្រូវបានបំបៅដោយទឹកដោះម្តាយតែមួយមុខគត់សម្រាប់រយៈពេល ២ ថ្ងៃដំបូងបន្ទាប់ពីកំណើត។

ទម្រង់ការបំបៅដោះកូនតាមចរិតលក្ខណៈអង្កេត

- ការបំបៅដោយទឹកដោះម្តាយដំបូងមានភាគរយខ្ពស់ក្នុងចំណោមស្ត្រីដែលបានទទួលការប្រឹក្សាមុនពេលសម្រាលជាងស្ត្រីដែលមិនបានទទួលការប្រឹក្សា/មិនដឹង (៥៦% ទល់ ៤២%) និងស្ត្រីដែលពិនិត្យសុខភាពក្រោយសម្រាលបំបៅដោះកូនខ្ពស់ជាងស្ត្រីមិនពិនិត្យសុខភាពក្រោយសម្រាល/មិនដឹង (៥៧% ទល់ ៤៩%) ។
- ភាគរយកុមារបំបៅទឹកដោះម្តាយតែមួយមុខអំឡុងពេល ២ ថ្ងៃដំបូងបន្ទាប់ពីកំណើត មានខ្ពស់ក្នុងចំណោមស្ត្រីដែលបានទទួលការប្រឹក្សាអំឡុងពេលពរពោះជាងស្ត្រីដែលមិនបានទទួលការប្រឹក្សា/មិនដឹង (៥២% ទល់នឹង ៤២%) និងស្ត្រីពិនិត្យសុខភាពក្រោយសម្រាលខ្ពស់ជាងស្ត្រីមិនពិនិត្យសុខភាពក្រោយសម្រាល/មិនដឹង (៥៧% ទល់ ៤៩%)។

- ការបំបៅកូនដោយទឹកដោះដំបូងមានភាគរយខ្ពស់ ក្នុងចំណោមស្ត្រីជួយសម្រាលកូនដោយបុគ្គលិកសុខាភិបាល (៥៤%) ជាងស្ត្រីជួយសម្រាលកូនដោយឆ្មបបូរាណ (៣៥%)។ ផ្ទុយមកវិញ កុមារបៅទឹកដោះម្តាយតែមួយមុខអំឡុងពេល ២ ថ្ងៃដំបូងបន្ទាប់ពីកំណើតមានភាគរយខ្ពស់ក្នុងចំណោមស្ត្រីដែលជួយដោយអ្នកសម្រាលកូនដោយឆ្មបបូរាណ (៨៣%) ជាងស្ត្រីជួយដោយអ្នកសម្រាលកូនដោយបុគ្គលិកសុខាភិបាល (៥០%) ។
- តាមទឹកនៃឆ្មបបូរាណកើតការបំបៅដោយទឹកដោះដំបូងមានភាគរយខ្ពស់ក្នុងចំណោមកុមារដែលកើតនៅមណ្ឌលសុខភាព (៥៤%) ជាងកុមារដែលកើតនៅផ្ទះ (៥០%) ផ្ទុយមកវិញកុមារបៅទឹកដោះម្តាយតែមួយមុខអំឡុងពេល ២ ថ្ងៃដំបូងបន្ទាប់ពីកំណើត (៨៦% ក្នុងចំណោមកុមារកើតនៅផ្ទះ និង ៥០% ក្នុងចំណោមកុមារកើតនៅមណ្ឌលសុខភាព)។
- ទាំងការបំបៅកូនដោយទឹកដោះដំបូង និងបៅទឹកដោះម្តាយតែមួយមុខអំឡុងពេល ២ ថ្ងៃដំបូងបន្ទាប់ពីកំណើតមានភាគរយខ្ពស់សម្រាប់ស្ត្រីដែលសម្រាលកូនតាមទ្វារមាស (៦០% និង ៥៧% តាមលំដាប់រៀង) ធៀបនឹងស្ត្រីដែលសម្រាលកូនដោយរះកាត់ (២៥% និង ២២% តាមលំដាប់រៀង) ។
- ការបំបៅកូនដោយទឹកដោះដំបូង និងបៅទឹកដោះម្តាយតែមួយមុខអំឡុងពេល ២ ថ្ងៃដំបូងបន្ទាប់ពីកំណើតធ្លាក់ចុះជាមួយនឹងការកើនឡើងកម្រិតសិក្សាអប់រំរបស់ម្តាយ និងបញ្ហាភាគទ្រព្យសម្បត្តិ ។

១១.៣.២ ការបំបៅដោះកូនតែមួយមុខ និងទឹកដោះគោ

ក្នុងអំឡុងពេល ៦ ខែដំបូងកុមារគួរទទួលបានការបំបៅដោយទឹកដោះម្តាយតែមួយមុខគត់មានន័យថាមិនផ្តល់អ្វីក្រៅពីទឹកដោះម្តាយ។ ការបំបៅកូនដោយទឹកដោះម្តាយតែមួយមុខរយៈពេល ៦ ខែអាចកាត់បន្ថយហានិភ័យនៃការឆ្លងមេរោគអាចនាំឱ្យរាគ និងជំងឺផ្លូវដង្ហើម ហើយការផ្តល់សារធាតុចិញ្ចឹម និងសារធាតុរាវទាំងអស់ដែលទារកត្រូវការផ្តល់ជម្រើសសម្រាប់ការលូតលាស់ និងការអភិវឌ្ឍន៍ដ៏ល្អប្រសើរ។ ការបៅដោយទឹកដោះគោចម្រុះ ទាំងទឹកដោះស្រស់និងផលិតផលម្សៅទឹកដោះគោក្នុងរយៈពេល ៦ខែ ដំបូងជះឥទ្ធិពលអវិជ្ជមានកាត់បន្ថយទិន្នផលទឹកដោះម្តាយព្រោះទឹកដោះម្តាយប្រែប្រួលតាមភាពញឹកញាប់ និងការបឺតជញ្ជក់។ ការផ្តល់អាហារចម្រុះអាយុក្រោម ៦ ខែបង្កើនហានិភ័យសម្រាប់ជំងឺរាគរូសដោយការផ្លាស់ប្តូរអតិសុខុមប្រាណនៅក្នុងពោះវៀនកុមារ និងនាំទៅរកការបញ្ឈប់ការបំបៅកូនដោយទឹកដោះម្តាយឆាប់ (WHO និង UNICEF ២០២១)។

ការបំបៅកូនដោយទឹកដោះម្តាយតែមួយមុខសម្រាប់កុមារអាយុក្រោម ៦ ខែ
 ភាគរយនៃកុមារអាយុពី ០-៥ ខែ ដែលបំបៅទឹកដោះម្តាយតែមួយមុខក្នុងថ្ងៃកន្លងមក។
សម្រាប់: កុមារអាយុ ០-៥ ខែ កំពុងរស់នៅជាមួយម្តាយ

បៅដោយទឹកដោះគោចម្រុះសម្រាប់កុមារអាយុក្រោម ៦ ខែ
 ភាគរយនៃកុមារអាយុពី ០-៥ ខែ ដែលបំបៅទឹកដោះគោចម្រុះ និងផលិតផលម្សៅទឹកដោះគោក្នុងថ្ងៃកន្លងមក។
សម្រាប់: កុមារអាយុ ០-៥ ខែ កំពុងរស់នៅជាមួយម្តាយ

តារាងទី ១១.៥ និងរូប ១១.៣ បង្ហាញទម្រង់កុមារត្រូវបានផ្តល់របបអាហារក្នុងរយៈពេល ៦ ខែដំបូង។ កុមារអាយុ ០-១ ខែ ៦០% ទទួលបានការបំបៅដោយទឹកដោះម្តាយតែមួយមុខគត់តាមអនុសាសន៍របស់អង្គការសុខភាពពិភពលោក។ កុមារ ៤០% មិនបានតាមអនុសាសន៍របស់អង្គការសុខភាពពិភពលោកឡើយ ក្នុងនោះ ១៩% មិនបានបៅទឹកដោះម្តាយ និង ១៥% បានបៅទឹកដោះម្តាយ និងផលិតផលទឹកដោះផ្សេងទៀត។ ភាគរយកុមារអាយុ ២-៣ ខែ បានថយចុះតិចតួច

ក្នុងការបោះឆ្នោតដោយតែមួយមុខ ដោយ ៤៥% បានទទួលសារធាតុរាវ ឬអាហារក្រៅពីទឹកដោះម្តាយ។ កុមារអាយុ ៤-៥ ខែ ភាគរយបោះឆ្នោតដោយតែមួយមុខបានធ្លាក់ចុះមកត្រឹម ៣៦%។

២៥% នៃកុមារមិនបានបោះទឹកដោះម្តាយ ខណៈ ៣៩% នៃកុមារកំពុងទទួលផ្តល់សារធាតុរាវ ឬអាហារក្រៅពីទឹកដោះម្តាយជាមួយនឹង អាហាររឹង ពាក់កណ្តាលរឹង ឬទន់ មានភាគ រយខ្ពស់បំផុត ១៦% (តារាង ១១.៥ រូប ១១.៣)។

និន្នាការៈ ការបំបៅកូនដោយទឹកដោះម្តាយ តែមួយមុខគត់ក្នុងចំណោមកុមារអាយុក្រោម ៦ ខែ បានកើនឡើងយ៉ាងខ្លាំងពី ១១% ក្នុង ឆ្នាំ ២០០០ ដល់ ៦៥% ក្នុងឆ្នាំ ២០១៤។ ទោះ ជាយ៉ាងណាក៏ដោយ នៅឆ្នាំ២០២១ ភាគរយ នេះមានការថយចុះមកនៅត្រឹម ៥០%។

រូប ១១.៣ ការអនុវត្តក្នុងការផ្តល់អាហារទារកទៅតាមអាយុ
ភាគរយកុមារតូចអាយុ ០-៥ ខែ

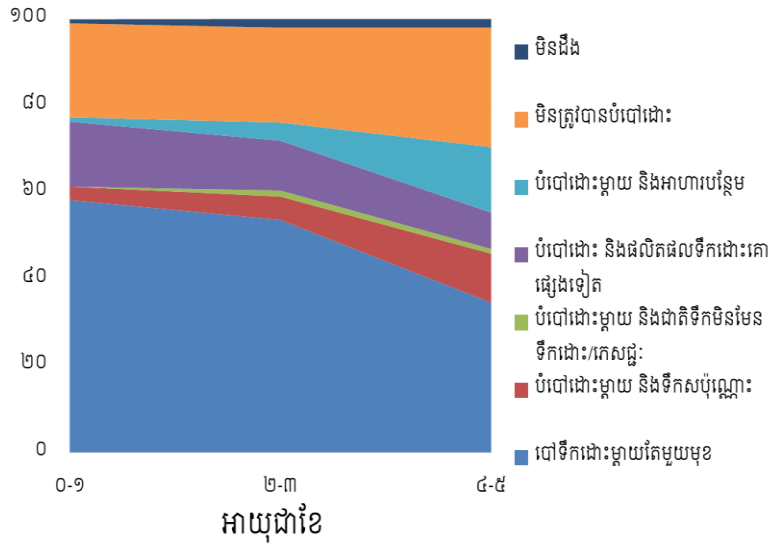

ទម្រង់ការផ្តល់អាហារតាមវិវត្តលក្ខណៈអង្កេត

- ការបំបៅកូនដោយទឹកដោះម្តាយតែមួយមុខគត់មានខ្ពស់នៅជនបទ (៥៨%) ជាងនៅទីប្រជុំជន (៣៥%)(តារាង ១១.៤)។
- ការបំបៅកូនដោយទឹកដោះម្តាយតែមួយមុខគត់មានខ្ពស់បំផុតនៅខេត្តព្រះវិហារ ១១% និងទាបបំផុតនៅខេត្ត តាកែវ ២៥%។
- ការបំបៅកូនដោយទឹកដោះម្តាយតែមួយមុខគត់បានថយចុះជាមួយនឹងការកើនឡើងនៃបញ្ហាភាគទ្រព្យសម្បត្តិ។

១១.៣.៣ ការបន្តបំបៅកូនដោយទឹកដោះម្តាយ និងការបំបៅដោយដប

ការបំបៅកូនដោយទឹកដោះម្តាយគួរតែបន្តធ្វើសម្រាប់រយៈពេល ២ ឆ្នាំដំបូង ឬលើសនេះព្រោះទឹកដោះម្តាយជួយកាត់ បន្ថយហានិភ័យជំងឺ និងលើកកម្ពស់ឆាប់ជាសះស្បើយពេលមានជំងឺ និងបន្តជាប្រភពសារធាតុចិញ្ចឹមដ៏សំខាន់ សម្រាប់ការលូតលាស់ និងការអភិវឌ្ឍប្រកបដោយសុខភាព។ រយៈពេលនៃការបំបៅកូនដោយទឹកដោះម្តាយយូរផ្តល់ អត្ថប្រយោជន៍សុខភាពច្រើនសម្រាប់ស្ត្រី រួមទាំងកាត់បន្ថយហានិភ័យជំងឺមហារីកសុដន់ និងស្បូន និងជំងឺទឹកនោមផ្អែម។ ការផ្តល់អាហារកុមារពីដបដែលមានក្បាលដោះមិនត្រូវបានផ្តល់អនុសាសន៍សម្រាប់កុមារអាយុក្រោម ២ ឆ្នាំឡើយ។ ក្បាលដោះនៅលើដបបំបៅងាយនឹងឆ្លងមេរោគ និងបង្កើនហានិភ័យជំងឺកុមារដែលប្រើដបជាមួយក្បាលដោះ (WHO និង UNICEF ២០២១)។

ការបន្តបំបៅកូនដោយទឹកដោះម្តាយសម្រាប់កុមារ ១២-២៣ ខែ
 ភាគរយនៃកុមារអាយុពី ១២-២៣ ខែ ដែលបំបៅទឹកដោះម្តាយក្នុងថ្ងៃកន្លងមក។
សម្រាប់: កុមារអាយុ ១២-២៣ ខែ
ដបបំបៅដោះ:
 ភាគរយនៃកុមារអាយុពី ០-២៣ ខែ ដែលបំបៅដោយដបបំបៅដោះក្នុងថ្ងៃកន្លងមក។
សម្រាប់: កុមារអាយុ ០-២៣ ខែ

កុមារកម្ពុជាអាយុ ១២-២៣ ខែ ៤០% កំពុងបន្តបំបៅដោះកូនដោយទឹកដោះម្តាយ។ ច្រើនជាងពាក់កណ្តាលនៃកុមារ ០-២៣ ខែបានប្រើដបបំបៅដោះ (៥៣%) (តារាង ១១.៤) ។

ទម្រង់បន្តបំបៅកូនតាមចរិតលក្ខណៈអង្កេត

- ការបន្តបំបៅកូនដោយទឹកដោះម្តាយក្នុងចំណោមកុមារអាយុ ១២-២៣ ខែ មានភាគរយខ្ពស់នៅជនបទជាងទីប្រជុំជន (៥០% ធៀប ២៨%តាមលំដាប់រៀង) និងបានធ្លាក់ចុះជាមួយនឹងការកើនឡើងកម្រិតសិក្សាអប់រំរបស់ម្តាយ និងបញ្ហាភាគទ្រព្យសម្បត្តិ។
- ការបំបៅដោយដបមានក្បាលដោះមានភាគរយខ្ពស់នៅទីប្រជុំជនជាងនៅជនបទ (៦៨% ធៀប ១៣% តាមលំដាប់រៀង) និងកើនឡើងជាមួយនឹងការកើនឡើងកម្រិតសិក្សាអប់រំរបស់ម្តាយ និងបញ្ហាភាគទ្រព្យសម្បត្តិ។
- តាមរាជធានី ខេត្ត ការបន្តបំបៅកូនដោយទឹកដោះម្តាយមានភាគរយខ្ពស់បំផុតក្នុងខេត្តមណ្ឌលគិរី (៦៨%) និងទាបបំផុតនៅរាជធានីភ្នំពេញ (២១%)។ ការបំបៅដោយដបមានក្បាលដោះមានភាគរយខ្ពស់បំផុតនៅខេត្តតាកែវ (៧២%) និងទាបបំផុតនៅខេត្តព្រះវិហារ (១៨%)។

១១.៣.៤ ការណែនាំផ្តល់អាហារបន្ថែម

បន្ទាប់ពីអាយុ ៦ ខែដំបូងទឹកដោះម្តាយតែមួយមុខមិនគ្រប់គ្រាន់ដើម្បីបំពេញតម្រូវការអាហារូបត្ថម្ភសម្រាប់ទារកនោះទេ។ បន្ទាប់ពីអាយុ ៦ ខែ អាហារបំពេញបន្ថែមសមស្របគួរត្រូវបានណែនាំ ខណៈការបន្តបំបៅកូនដោយទឹកដោះម្តាយដល់អាយុ ២ ឆ្នាំ ឬលើសនេះគួរបន្តធ្វើផងដែរ។ ការផ្លាស់ប្តូរពីការបំបៅកូនដោយទឹកដោះម្តាយតែមួយមុខទៅការបំពេញបន្ថែមនូវរបបអាហារគ្រួសារ គឺជាដំណាក់កាលដែលកុមារងាយរងគ្រោះបំផុតក្នុងការទទួលបានអាហារូបត្ថម្ភ។ ក្នុងអំឡុងពេលនេះមានសារៈសំខាន់ខ្លាំងណាស់ដែលកុមារទទួលបានអាហាររឹង ពាក់កណ្តាលរឹង ឬទន់ (WHO ២០០៣, WHO និង UNICEF ២០២១)។

ការណែនាំផ្តល់អាហាររឹង ពាក់កណ្តាលរឹង ឬទន់សម្រាប់កុមារ ៦-៨ ខែ
 ភាគរយនៃកុមារអាយុពី ៦-៨ ខែ ដែលបានផ្តល់អាហាររឹង ពាក់កណ្តាលរឹង ឬទន់ក្នុងថ្ងៃកន្លងមក។
សម្រាប់: កុមារអាយុ ៦-៨ ខែកំពុងរស់នៅជាមួយម្តាយ

អង្កេត CDHS ២០២១-២២ កុមារអាយុពី ៦-៨ ខែ ៨៨% ត្រូវបានណែនាំអោយទទួលបានអាហាររឹង ពាក់កណ្តាលរឹង ឬទន់ (តារាង ១១.១០)។

១១.៣.៥ របបអាហារអប្បបរមា ភាពញឹកញាប់នៃផ្តល់អាហារ ការបំបៅទឹកដោះគោ របបអាហារទទួលយកបាន និង ការប្រើប្រាស់ស៊ុត និង/ឬសាច់

ទារកនិងកុមារតូចគួរផ្តល់របបអាហារអប្បបរមាដែលអាចទទួលយកបានមានន័យថាត្រូវផ្តល់អាហារនឹងចំនួនដងសមស្របនិងប្រភេទអាហារដើម្បីបំពេញតម្រូវការថាមពល និងសារធាតុចិញ្ចឹមគ្រប់គ្រាន់។ សូចនាកររបបអាហារអប្បបរមាដែលអាចទទួលយកបានរួមបញ្ចូលភាពចម្រុះនៃរបបអាហារអប្បបរមា និងភាពញឹកញាប់នៃការផ្តល់អាហារអប្បបរមាសម្រាប់កុមារបៅដោយដោះម្តាយ និងរួមបញ្ចូលភាពញឹកញាប់នៃការបំបៅកូនដោយទឹកដោះគោអប្បបរមាសម្រាប់កុមារដែលមិនបៅដោះម្តាយ។

របបអាហារអប្បបរមាជាសារធាតុជំនួសសម្រាប់គ្រួសារជាតិរបបអាហារគ្រប់គ្រាន់។ ការទទួលទានអាហារយ៉ាងតិច ៥ ក្នុងចំណោមក្រុមអាហារទាំង ៨ ក្រុមដែលកុមារមានលទ្ធភាពខ្ពស់ក្នុងការទទួលទានប្រភេទអាហារពីសាច់មួយ និងផ្លែឈើ ឬបន្លែ បន្ថែមលើអាហារសំខាន់ដូចជា គ្រាប់ធញ្ញជាតិ ឬស ឬមើម។ ក្រុមអាហារទាំងប្រាំដែលបានមកពីបញ្ជីក្រុមអាហារទាំងប្រាំបី មានទឹកដោះគោស្រស់ គ្រាប់ធញ្ញជាតិ ឬស និងមើម គ្រាប់សណ្តែក និងគ្រាប់ ផលិតផលទឹកដោះគោ (ទឹកដោះគោជូរ ឈើស) អាហារសាច់ (សាច់ ត្រី បសុបក្សី និងសាច់សរីរាង្គ) ស៊ុត ផ្លែឈើ និងបន្លែសម្បូរវីតាមីនអេ និងផ្លែឈើ និងបន្លែផ្សេងទៀត។

ចំនួនដងអាហារអប្បបរមាជំនួសសម្រាប់បំពេញតម្រូវការថាមពល។ កុមារបៅដោយទឹកដោះគោម្តាយអាយុ ៦-៨ ខែត្រូវបានកំណត់ការទទួលទានញឹកញាប់នៃរបបអាហារអប្បបរមា បើទទួលទានអាហាររឹង ៣កំណែលរឹង ឬទន់យ៉ាងហោចណាស់ពីរដងក្នុងមួយថ្ងៃ។ កុមារបៅទឹកដោះគោម្តាយ អាយុ៩-២៣ ខែត្រូវបានកំណត់ការទទួលទានញឹកញាប់នៃរបបអាហារអប្បបរមា បើទទួលទានអាហាររឹង ៣កំណែលរឹង ឬទន់យ៉ាងហោចណាស់ ៣ ដងក្នុងមួយថ្ងៃ។ កុមារដែលមិនបានបៅកូនដោយទឹកដោះគោម្តាយអាយុ ៦-២៣ ខែត្រូវបានកំណត់ការទទួលទានញឹកញាប់នៃរបបអាហារអប្បបរមា បើទទួលទានអាហាររឹង ៣កំណែលរឹង ទន់ ឬទឹកដោះគោយ៉ាងហោចណាស់ ៤ ដងក្នុងមួយថ្ងៃ និងយ៉ាងហោចណាស់ទទួលទានម្តងជាអាហាររឹង ៣កំណែលរឹង ឬទន់។

ភាពញឹកញាប់នៃការបំបៅដោយទឹកដោះគោអប្បបរមា គឺជាសារធាតុជំនួសសម្រាប់បំពេញតម្រូវការសារធាតុចិញ្ចឹមកុមារដែលមិនបៅដោះម្តាយ។ ផលិតផលទឹកដោះគោ និងទឹកដោះគោ គឺជាប្រភពសារធាតុចិញ្ចឹមសំខាន់ៗសម្រាប់អាហារូបត្ថម្ភ។ កុមារដែលមិនបានបៅទឹកដោះគោម្តាយអាយុ ៦-២៣ខែ ត្រូវបានចាត់ទុកថាបំពេញបាននូវភាពញឹកញាប់សម្រាប់ការបំបៅកូនដោយទឹកដោះគោអប្បបរមា បើទទួលបានអាហារជាទឹកដោះគោ និង/ឬផលិតផលទឹកដោះគោយ៉ាងហោចណាស់ពីរដង។

ការទទួលទានស៊ុត និង/ឬសាច់ កុមារអាយុ៦-២៣ ខែដែលបៅទឹកដោះគោម្តាយ និងកុមារដែលមិនបៅដោះម្តាយ បង្កើនថាមពល ប្រូតេអ៊ីន និងសារធាតុចិញ្ចឹម។ ស៊ុត សាច់ ត្រី បសុបក្សី និងសាច់សរីរាង្គ គឺជាប្រភពសារធាតុចិញ្ចឹមសំខាន់ៗដែលគាំទ្រដល់ការលូតលាស់កុមារមានសុខភាពល្អ (WHO និង UNICEF ២០២១)។

របបអាហារអប្បបរមាសម្រាប់កុមារ ៦-២៣ ខែ

ភាគរយកុមារអាយុ៦-២៣ ខែដែលបានផ្តល់អាហារយ៉ាងតិច ៥ ក្នុងចំណោម ៨ ក្រុម ក្នុងថ្ងៃកន្លងមក។ អាហារ ៨ ក្រុមដូចជា៖ ទឹកដោះគោស្រស់ គ្រាប់ធញ្ញជាតិ ឫស និង មើម គ្រាប់សណ្តែក និងគ្រាប់ ផលិតផលទឹកដោះគោ (ទឹកដោះគោជូរ ឈឺស) អាហារ សាច់ (សាច់ ត្រី បសុបក្សី និងសាច់សរីរាង្គ); ស៊ុត ផ្លែឈើ និងបន្លែសម្បូរវីតាមីនអេ និងផ្លែឈើ និងបន្លែផ្សេងទៀត។

ភាពញឹកញាប់នៃការទទួលបានរបបអាហារអប្បបរមាសម្រាប់កុមារ ៦-២៣ ខែ

ភាគរយកុមារអាយុ៦-២៣ ខែដែលបានផ្តល់អាហាររឹង ពាក់កណ្តាលរឹង ឬទន់ (រួម ទឹកដោះគោសម្រាប់កុមារដែលមិនបៅដោះម្តាយ) ចំនួនដងអប្បបរមា ឬច្រើនជាងនេះ ក្នុងថ្ងៃកន្លងមក។

ភាពញឹកញាប់នៃការទឹកដោះគោសម្រាប់កុមារ ៦-២៣ ខែ

ភាគរយកុមារអាយុ ៦-២៣ ខែដែលមិនបៅដោះម្តាយដែលត្រូវបានផ្តល់ទឹកដោះគោ យ៉ាងហោចណាស់ពីរក្នុងថ្ងៃកន្លងមក។

របបអាហារអប្បបរមាដែលទទួលបានសម្រាប់កុមារ ៦-២៣ ខែ

ភាគរយកុមារអាយុ ៦-២៣ ខែដែលបានផ្តល់អាហារជាបឋមរបបអាហារអប្បបរមាដែល អាចទទួលបានក្នុងថ្ងៃកន្លងមក។ សូចនាករនេះជាសមាសធាតុកុមារដែលបាន បំពេញតាមរបបអាហារអប្បបរមាចម្រុះ និងភាពញឹកញាប់នៃអាហារអប្បបរមា ជាមួយ តម្រូវការបន្ថែមសម្រាប់កុមារដែលមិនបៅដោះម្តាយបំពេញនូវភាពញឹកញាប់នៃការ បំបៅទឹកដោះគោអប្បបរមា។

សម្រាប់: កុមារអាយុ ៦-២៣ ខែកំពុងរស់នៅជាមួយម្តាយ

ការទទួលបានស៊ុត និង/ឬសាច់សម្រាប់កុមារ អាយុ ៦-២៣ ខែ

ភាគរយកុមារអាយុ ៦-២៣ ខែដែលបានផ្តល់ស៊ុត សាច់ ត្រី បសុបក្សី និងសាច់សរីរាង្គ ក្នុង ថ្ងៃកន្លងមក។

សម្រាប់: កុមារអាយុ ៦-២៣ ខែកំពុងរស់នៅជាមួយម្តាយ

តារាង ១១.៨ និងរូប ១១.៤ បង្ហាញពីស្ថានភាព បំបៅដោះកូន ភាគរយកុមារអាយុ ៦-២៣ ខែ តាម បទដ្ឋានអប្បបរមានៃការអនុវត្តបំបៅកូនដោយទឹក ដោះម្តាយ។ ជារួម កុមារ ៤៩% បានទទួលក្រុម អាហារអប្បបរមា (៤៩% ក្នុងចំណោមកុមារបៅ ដោះម្តាយ និង ៤៨% ក្នុងចំណោមកុមារមិនបៅ ដោះម្តាយ) ថ្ងៃកន្លងមក។ កុមារ ៨២% បានទទួល អាហារតាមចំនួនដងអប្បបរមាសម្របនឹងអាយុ (៨២% សម្រាប់កុមារបៅដោះម្តាយ និង ៨១% សម្រាប់កុមារមិនបៅដោះម្តាយ) ពីថ្ងៃកន្លងមក។ កុមារ មិនបៅដោះម្តាយ ៧៦% បានទទួលចំនួនអប្បបរមា ដោយការបំបៅទឹកដោះគោពីថ្ងៃកន្លងមក និងជាទូទៅ ៤២% នៃកុមារផ្តល់អាហារអាចទទួលបានយ៉ាងតិចបំផុត (៤២% ទាំងបៅដោះម្តាយ និងមិនបៅម្តាយ) ពីថ្ងៃកន្លងមក (តារាង ១១.៨)។

រូប ១១.៤ សូចនាកររបបអាហារអប្បបរមា (IYCF) តាមស្ថានភាព បំបៅដោះម្តាយ

ភាគរយនៃកុមារអាយុ ៦-២៣ខែ ការអនុវត្តអាហារតាមតាមអនុសាសន៍

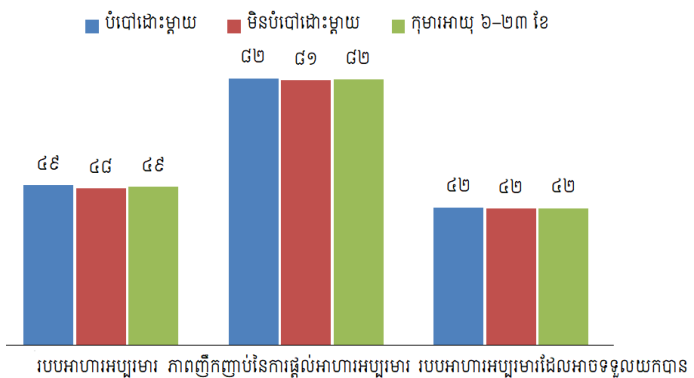

៨៣% នៃកុមារកម្ពុជាអាយុ ៦-២៣ ខែត្រូវបានផ្តល់ស៊ុត អាហារមានជាតិសាច់កាលពីថ្ងៃកន្លងមក (តារាង ១១.៩)។

ទម្រង់ផ្តល់អាហារអប្បបរមាតាមវិកលក្លណៈអង្កេត

- របបអាហារអប្បបរមាដែលអាចទទួលយកបាន និងការផ្តល់ស៊ុត ជាតិសាច់មានភាពប្រសើរឡើងជាមួយនឹងការកើនអាយុកុមារ។
- របបអាហារអប្បបរមាដែលអាចទទួលយកបាន និងការផ្តល់ស៊ុត អាហារមានជាតិមានភាគរយខ្ពស់នៅទីប្រជុំជន (៦០%, ៥៤%, និង ៨៨%, តាមលំដាប់រៀង) ជាងនៅជនបទ (៤២%, ៣៥%, និង ៨០%, តាមលំដាប់រៀង) ។
- របបអាហារអប្បបរមា និងភាពញឹកញាប់ និងដែលអាចទទួលយកបាននៃការផ្តល់របបអាហារអប្បបរមាមានភាពប្រសើរឡើងជាមួយនឹងការកើនកម្រិតសិក្សាអប់រំរបស់ម្តាយ។
- ការផ្តល់ស៊ុត អាហារមានជាតិសាច់មានភាពប្រសើរឡើងជាមួយនឹងការកើននៃបញ្ហាភាគទ្រព្យសម្បត្តិ។
- តាមរាជធានី ខេត្តរបបអាហារអប្បបរមាដែលអាចទទួលយកបានមានភាគរយខ្ពស់បំផុតនៅរាជធានីភ្នំពេញ (៧២%) និងទាបបំផុតនៅខេត្តត្បូងឃ្មុំ (១១%)។ ចំណែកការផ្តល់ស៊ុត អាហារមានជាតិសាច់មានភាគរយខ្ពស់បំផុតនៅរាជធានីភ្នំពេញ (៩៦%) និងទាបបំផុតនៅខេត្តត្បូងឃ្មុំ (៥៨%) ផងដែរ។

១១.៣.៦ ការផ្តល់ភេសជ្ជៈផ្អែម អាហារមិនល្អ និង សូន្យបន្លែ ឬផ្លែឈើក្នុងចំណោមកុមារ

ការផ្តល់អាហារមិនមានសុខភាពដល់ទារក និងកុមារគួរត្រូវបានជៀសវាងព្រោះវាអាចជំនួសអាហារដែលមានជីវជាតិដែលផ្តល់សារធាតុចិញ្ចឹមសំខាន់ៗសម្រាប់កុមារ និងលើកកម្ពស់ការឡើងទម្ងន់មិនល្អ។ ទារក និងកុមារតូចដែលទទួលបានអាហារជាតិអាហារផ្អែម និងភេសជ្ជៈបង្កើនហានិភ័យលើជំងឺពុករលាក និងជំងឺធាត់ក្នុងវ័យកុមារភាព។ ជាពិសេស អាហារមានជាតិអំបិលច្រើនពេកបង្កើនហានិភ័យដល់ជំងឺអាចបង្ការបាន និងខ្លាញ់មិនល្អ និងកាបូអ៊ីដ្រាតសុទ្ធតែរួមចំណែកធ្វើឲ្យការឡើងទម្ងន់មិនល្អ។ របបអាហារមានជាតិបន្លែ និងផ្លែឈើតិចបានកាត់បន្ថយសារធាតុចិញ្ចឹមដែលអាចជះឥទ្ធិពលអវិជ្ជមានដល់ការលូតលាស់ និងការអភិវឌ្ឍសុខភាពកុមារ ហើយការទទួលបានបន្លែ និងផ្លែឈើទាបបង្កហានិភ័យឆ្លងជំងឺអាចបង្ការបានវ័យបន្ទាប់ផងដែរ។ និយមន័យសូន្យនាវាខាងក្រោមបង្ហាញការផ្តល់អាហារប៉ះពាល់សុខភាព ពិពណ៌នាអំពី 'អាហារមិនល្អសម្រាប់សុខភាព' ជាអាហារមានជាតិស្ករ និងអំបិលខ្ពស់ និង/ឬខ្លាញ់មិនល្អសម្រាប់សុខភាពដែលជាទូទៅត្រូវបានប្រើប្រាស់ដោយទារក និងកុមារតូច (WHO និង UNICEF ២០២១)។

ការប្រើប្រាស់ភេសជ្ជៈផ្អែមសម្រាប់កុមារអាយុ ៦-២៣ ខែ
 ភាគរយកុមារអាយុ ៦-២៣ ខែ ដែលបានផ្តល់ភេសជ្ជៈផ្អែមពីថ្ងៃកន្លងមក។

ការប្រើប្រាស់អាហារមិនល្អដល់សុខភាពសម្រាប់កុមារអាយុ ៦-២៣ ខែ
 ភាគរយកុមារអាយុ៦-២៣ ខែ ដែលទទួលបានអាហារមិនល្អពី Sentinel ពីថ្ងៃកន្លងមក។

ការប្រើប្រាស់អាហារសូន្យបន្លែ ឬផ្លែឈើសម្រាប់កុមារអាយុ ៦-២៣ ខែ
 ភាគរយកុមារអាយុ៦-២៣ ខែ ដែលទទួលបានអាហារមិនមិនមានជាតិបន្លែ ផ្លែឈើពីថ្ងៃកន្លងមក។

សម្រាប់៖ កុមារអាយុពី ៦-២៣ ខែ កំពុងរស់នៅជាមួយម្តាយ

តារាង ១១.៩ បង្ហាញភាគរយកុមារអាយុ ៦-២៣ខែ ដែលអនុវត្តការផ្តល់អាហារមិនមានសុខភាពល្អ។ កុមារច្រើនជាងមួយភាគបួន (២៨%) ត្រូវបានផ្តល់ភេសជ្ជៈផ្អែម ២១% ត្រូវបានផ្តល់អាហារមិនល្អ និង ២៩% ទទួលបានអាហារមិនមានជាតិបន្លែ ឬផ្លែឈើពីថ្ងៃកន្លងមក ។

ទម្រង់ផ្តល់ភេសជ្ជៈផ្អែមតាមចរិតលក្ខណៈអង្កេត

- ការផ្តល់ភេសជ្ជៈផ្អែម និងអាហារមិនល្អដល់សុខភាព កើនឡើងតាមអាយុកុមារ។ ផ្ទុយមកវិញការផ្តល់អាហារសូន្យបន្លែ/ផ្លែឈើធ្លាក់ចុះតាមការកើនឡើងអាយុកុមារ។
- សូន្យបន្លែ/ផ្លែឈើមានភាគរយខ្ពស់នៅជនបទ (៣៥%) ជាងទីប្រជុំជន (១៩%)។ ការផ្តល់ភេសជ្ជៈផ្អែម និងអាហារមិនល្អដល់សុខភាពស្ទើរតែមិនមានភាពខុសគ្នា(រូប ១១.៥)។
- តាមរាជធានី ខេត្ត ការផ្តល់ភេសជ្ជៈផ្អែម មានភាគរយខ្ពស់នៅខេត្តបាត់ដំបង និងកំពង់ស្ពឺ (៤០%) និងទាបបំផុតមាននៅខេត្តក្បូងឃ្មុំ (១៩%)។ អាហារមិនល្អ ដល់សុខភាពមានភាគរយខ្ពស់នៅខេត្តក្បូងឃ្មុំ (៦៥%) និងទាបបំផុតមាននៅរាជធានីភ្នំពេញ (៩%)។

រូប ១១.៥ ការផ្តល់អាហារមិនល្អដល់សុខភាពសម្រាប់កុមារអាយុ ៦-២៣ ខែតាមតំបន់
ភាគរយកុមារអាយុ ៦-២៣ ខែ

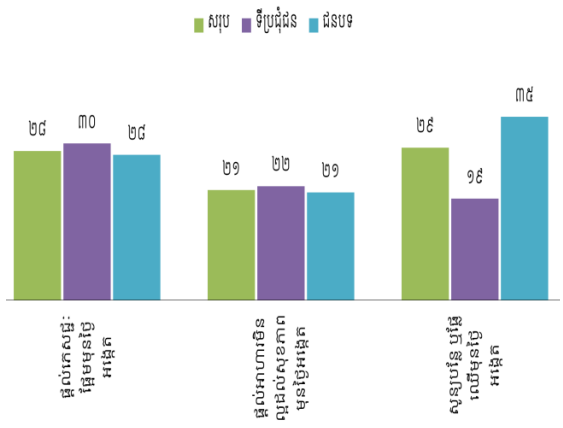

១១.៣.៧ សូចនាករការផ្តល់អាហារដល់ទារក និងកុមារតូច (IYCF)

តារាង ១១.១០ សង្ខេបគ្រប់ ១៧ សូចនាករ WHO-UNICEF IYCF

១១.៤ ប្រឹក្សាក្នុងការចញ្ជើម ទារក និងកុមារតូច (IYCF)

ការប្រឹក្សាអំពីការចញ្ជើម ទារក និងកុមារតូច គាំទ្រដល់ការបំបៅកូនដោយទឹកដោះម្តាយសមស្រប និងការអនុវត្តផ្តល់របបអាហារបន្ថែម (WHO ២០១៨ WHO ២០០៣)។ ការប្រឹក្សាជាដំណើរអន្តរកម្មជួយផ្តល់ដល់ម្តាយ និងអ្នកថែទាំកុមារអនុវត្តតាមការណែនាំរបស់ការចញ្ជើម ទារក និងកុមារតូច ។ ប្រឹក្សាអាចធ្វើឡើងតាមមណ្ឌលសុខភាព និងសហគមន៍ត្រូវបានផ្តល់ដោយអ្នកផ្តល់សេវាសុខភាពដែលបានទទួលការបណ្តុះបណ្តាលពីមន្ត្រីសុខាភិបាលនិងសហគមន៍។

ម្តាយទទួលបានប្រឹក្សា ការចញ្ជើម ទារក និងកុមារតូច ៦ ខែមុន
ភាគរយម្តាយដែលមានកូនអាយុ ៦-២៣ ខែ ដែលបានទទួលប្រឹក្សា ការចញ្ជើម ទារក និងកុមារតូច ៦ ខែមុនពីអ្នកផ្តល់សេវាសុខភាព និងសហគមន៍។
សម្រាប់៖ ម្តាយមានកូនតិចបំផុតអាយុ ៦-២៣ ខែ

ប្រាំមួយភាគរយនៃម្តាយដែលមានកូនអាយុ ៦-២៣ ខែបានទទួលការប្រឹក្សាក្នុងការផ្តល់អាហារដល់ទារក និងកុមារតូចក្នុងរយៈពេល៦ ខែមុន (តារាង ១១.១១)។

ទម្រង់នៃការទទួលបានប្រឹក្សាតាមចរិតលក្ខណៈអង្កេត

- ការទទួលបានការប្រឹក្សាអំពីការចញ្ជើម ទារក និងកុមារតូច IYCF បានធ្លាក់ចុះជាមួយនឹងអាយុស្ត្រីពី ៨% ក្នុងចំណោមស្ត្រីអាយុ ១៥-១៩ មក ៥% ក្នុងចំណោមអាយុ ៤០-៤៩ ឆ្នាំ។
- ការទទួលបានការប្រឹក្សាអំពីការចញ្ជើម ទារក និងកុមារតូច មានភាគរយខ្ពស់នៅជនបទ (៨%) ជាងទីប្រជុំជន (៣%)។
- ការទទួលបានការប្រឹក្សាអំពីការចញ្ជើម ទារក និងកុមារតូច បានធ្លាក់ចុះជាមួយនឹងការកើនឡើងកម្រិតសិក្សាអប់រំរបស់ម្តាយ និងការកើនឡើងបញ្ហាភាគទ្រព្យសម្បត្តិ។

១១.៥ ការទទួលមីក្រូសារជាតិ និងថ្នាំទម្លាក់ព្រូនសម្រាប់កុមារ

កង្វះមីក្រូសារជាតិជាកត្តារួមចំណែកសំខាន់ដល់ជំងឺ និងមរណភាពកុមារ។ កង្វះមីក្រូសារជាតិអាចបណ្តាលមកពីកង្វះការទទួលបានអាហារដែលមានវីតាមីន និងសារធាតុរ៉ែ ការឆ្លងមេរោគ និងភាពមិនប្រក្រតីនៃហ្សែន។ យុទ្ធសាស្ត្រដើម្បីការពារ ឬដោះស្រាយកង្វះមីក្រូសារជាតិមានវិធីសាស្ត្រកសិកម្មដូចជាអាហារបំពេញបន្ថែមដើម្បីពង្រឹងតាមដំណាក់កាលជីវិតជាក់លាក់ និងក្រុមមនុស្ស ការបន្ថែមមីក្រូសារជាតិដោយផ្ទាល់ (USAID ២០១៩)។

ជាតិដែក ជាមីក្រូសារជាតិដើរតួនាទីសំខាន់ក្នុងប្រព័ន្ធដីវសាស្ត្រជាច្រើន។ កង្វះជាតិដែកជាមូលហេតុចម្បងមួយបង្កភាពស្លេកស្លាំង។ ការធ្វើអន្តរាគមន៍ផ្តោតលើកង្វះជាតិដែក និងភាពស្លេកស្លាំងដូចជាការផ្តល់គ្រាប់ថ្នាំជាតិដែកដល់កុមារជាទៀងទាត់ ឬស៊ីរ៉ូ [និង/ឬម្សៅមីក្រូសារជាតិដែក] (WHO ២០១១a, WHO ២០១៦a, WHO ២០១៦b)។

ជីវជាតិអា ជាមីក្រូសារជាតិដែលគាំទ្រប្រព័ន្ធភាពស៊ាំរាងកាយ និងដើរតួនាទីយ៉ាងសំខាន់ក្នុងការថែរក្សាជាលិកា (epithelial) ក្នុងរាងកាយ ។ កង្វះជីវជាតិអា ធ្ងន់ធ្ងរអាចបង្កខូចភ្នែក បង្កើនភាពធ្ងន់ធ្ងរនៃការឆ្លងមេរោគ ដូចជាជំងឺកញ្ជ្រើល និងអាចពន្លឺតការជាសះស្បើយពីជំងឺ។ កម្មវិធីបន្ថែមជីវជាតិអា ជួយកាត់បន្ថយកង្វះជីវជាតិអា និងការស្លាប់កុមារ (WHO ២០១១b) ។

មេរោគព្រូនឆ្លងតាមដីអាចបណ្តាលឱ្យហូរឈាមខាងក្នុងរលាក ការថយចុះការស្រូបយកសារធាតុចិញ្ចឹម រាត ក្អួត និងបាត់បង់ចំណង់អាហារ។ កម្មវិធីកម្ចាត់ព្រូនកាត់បន្ថយបន្ទុកការឆ្លងមេរោគព្រូន (WHO ២០១៧b) ។

ផ្តល់ថ្នាំគ្រាប់ជាតិដែក ឬស៊ីរ៉ូសម្រាប់ កុមារអាយុ ៦-៥៩ ខែ
 ភាគរយកុមារអាយុ ៦-៥៩ ខែ ដែលបានទទួលគ្រាប់ជាតិដែក ឬស៊ីរ៉ូ ក្នុងរយៈពេល ១២ ខែ កន្លងមក។

ផ្តល់ម្សៅពហុសារជាតិសម្រាប់កុមារ អាយុ ៦-៥៩ ខែ
 ភាគរយកុមារអាយុ ៦-៥៩ ខែ ដែលបានទទួលម្សៅពហុសារជាតិក្នុងរយៈពេល ១២ ខែ កន្លងមក។

ផ្តល់បន្ថែមជីវជាតិដែកសម្រាប់កុមារអាយុ ៦-៥៩ ខែ
 ភាគរយកុមារដែលបានទទួលផ្តល់បន្ថែមជីវជាតិដែកក្នុងរយៈពេល ១២ ខែកន្លងមករាប់បញ្ចូលគ្រាប់ជាតិដែក ស៊ីរ៉ូ ឬម្សៅ។

សម្រាប់៖ កុមារអាយុ ៦-៥៦ ខែ

ផ្តល់ថ្នាំជីវជាតិអា សម្រាប់កុមារអាយុ ៦-៥៩ ខែ
 ភាគរយកុមារដែលបានទទួលថ្នាំជីវជាតិអា ក្នុងរយៈពេល ៦ ខែកន្លងមក។

សម្រាប់៖ កុមារអាយុ ៦-៥៦ ខែ

ផ្តល់ថ្នាំទម្លាក់ព្រូនសម្រាប់កុមារអាយុ ១២-៥៩ ខែ
 ភាគរយកុមារដែលបានទទួលថ្នាំទម្លាក់ព្រូនក្នុងរយៈពេល ៦ ខែកន្លងមក។

សម្រាប់៖ កុមារអាយុ ១២-៥៦ ខែ

អង្កេតប្រជាសាស្ត្រ និងសុខភាពកម្ពុជាបានប្រមូលព័ត៌មានអំពីការផ្តល់ជីវជាតិជាតិដែក ជីវជាតិជាតិអា និងថ្នាំទម្លាក់ព្រូន។ ជារួម ១៥% នៃកុមារអាយុ ៦-៥៩ ខែត្រូវបានផ្តល់ថ្នាំគ្រាប់ដែលមានជាតិដែកអំឡុង ១២ ខែកន្លងមក។ រួម

បញ្ចូលគ្រាប់ជាតិដែក ឬស៊ីរ៉ូ (១៤%) និងម្សៅពហុមីក្រូសារជាតិ (៤%)។ សែសិបភាគរយនៃកុមារអាយុ៦-៥៩ ខែត្រូវបានផ្តល់ថ្នាំគ្រាប់វីតាមីនអា និង ៤៧% នៃកុមារអាយុ ១២-៥៦ ខែខែត្រូវបានផ្តល់ថ្នាំទម្លាក់ព្រូន ក្នុងរយៈពេល ៦ ខែកន្លងមក។

ទម្រង់មីក្រូសារជាតិ និងថ្នាំទម្លាក់ព្រូនតាមចរិតលក្ខណៈអង្កេត

- ភាគរយកុមារដែលបានផ្តល់ថ្នាំមានជីវជាតិដែកកើនឡើងជាមួយនឹងការកើនឡើងបញ្ហាភាគទ្រព្យសម្បត្តិ។
- ភាគរយកុមារដែលបានផ្តល់ថ្នាំជីវជាតិជាតិអា កើនឡើងពី ៣៣%ក្នុងចំណោមកុមារដែលមានម្តាយមិនបានចូលរៀនទៅ៤៣%សម្រាប់ម្តាយដែលមានកម្រិតសិក្សាអប់រំលើសមធ្យមសិក្សា។ ទម្រង់នៃការផ្តល់ថ្នាំជីវជាតិដែក និងថ្នាំទម្លាក់ព្រូនមានភាពស្រដៀងគ្នា។
- កុមារដែលបានផ្តល់ថ្នាំទម្លាក់ព្រូនមានភាគរយទាបបំផុតក្នុងចំណោមម្តាយដែលមានអាយុ ១៥-១៩ (៣៥%) ធៀបនឹងម្តាយវ័យចាស់ (៤៧%)។

១១.៦ ស្ថានភាពអាហារូបត្ថម្ភមនុស្សពេញវ័យ

កង្វះថាមពលរ៉ាំរ៉ៃបណ្តាលមកពីការទទួលទានតិច ឬរបបអាហារមិនមានតុល្យភាពខ្វះសារធាតុចិញ្ចឹមគ្រប់គ្រាន់។ ស្ត្រីដែលក្នុងអាយុបន្តពូជ (អាយុ ១៥-៤៩ឆ្នាំ) ងាយរងគ្រោះដោយកង្វះថាមពលរ៉ាំរ៉ៃ និងកង្វះអាហារូបត្ថម្ភដោយការទទួលទានអាហារតិច ទទួលទានអាហារមិនស្មើគ្នាក្នុងគ្រួសារ ការស្តុកទុក និងចំអិនអាហារមិនត្រឹមត្រូវ ការហាមឃាត់របបអាហារ ជំងឺឆ្លង និងការអនុវត្តការថែទាំសុខភាពមិនគ្រប់គ្រាន់។ កង្វះថាមពលរ៉ាំរ៉ៃនាំឱ្យផលិតភាពទាបចំណោមមនុស្សពេញវ័យ និងជំងឺ និងមរណភាពខ្ពស់ (WHO ១៩៩៥)។ កង្វះអាហារូបត្ថម្ភក្នុងចំណោមស្ត្រីជាហានិភ័យចម្បងសម្រាប់ផ្តល់កំណើតមិនល្អ។ ទម្ងន់លើស និងធាត់ផ្តល់ផលមិនល្អចំពោះសុខភាពផងដែរ។ ទម្ងន់លើសនិងធាត់ហានិភ័យចម្បងបង្កជំងឺរ៉ាំរ៉ៃច្រើនមានជំងឺទឹកនោមផ្អែម ជំងឺសរសៃឈាមបេះដូង និងជំងឺមហារីក។

សន្ទស្សន៍ម៉ាស់រាងកាយ (BMI) ជាផលធៀបរវាងទម្ងន់ និងស្វ័យគុណកម្ពស់ដែលត្រូវបានប្រើដើម្បីពិនិត្យពីស្ថានភាពអាហារូបត្ថម្ភសម្រាប់មនុស្សពេញវ័យចាប់ពីអាយុ២០-៤៩ឆ្នាំ។ តម្លៃសន្ទស្សន៍ម៉ាស់រាងកាយ មិនអាស្រ័យលើអាយុ និងភេទទេ។ កម្ពស់ទាបសម្រាប់ស្ត្រីពេញវ័យអាយុ ២០-៤៩ គឺក្នុងតម្លៃ កម្ពស់ <១៤៥ សង់ទីម៉ែត្រ។

BMI សម្រាប់អាយុជាផលធៀបរវាងទម្ងន់ និងកម្ពស់ត្រូវបានប្រើសម្រាប់កុមារ និងក្មេងជំទង់អាយុពី ៥-១៩ ឆ្នាំដើម្បីពិនិត្យភាពអាហារូបត្ថម្ភ (WHO ២០០៧)។ BMI សម្រាប់អាយុត្រូវបានបែងតាមភេទ និងអាយុជាក់លាក់។ ដោយមនុស្សវ័យជំទង់នៅមានរីកចម្រើន ហើយល្បឿនពេលវេលានៃការរីកលូតលាស់ខ្ពស់បំផុត គឺខុសគ្នារវាងក្មេងប្រុស និងក្មេងស្រី។ នៅក្នុង DHS BMI សម្រាប់អាយុត្រូវបានវាស់វែងសម្រាប់ក្មេងជំទង់អាយុ ១៥-១៩ ឆ្នាំ។ ដូចគ្នានេះដែរ កម្ពស់ទាបសម្រាប់ស្ត្រីវ័យជំទង់ (អាយុ ១៥-១៩ ឆ្នាំ) ត្រូវបានវាយតម្លៃដោយកម្ពស់ទាបធៀបអាយុ។

សន្ទស្សន៍ម៉ាស់រាងកាយ (BMI)

BMI ត្រូវបានគណនាដោយផលចែករវាងទម្ងន់គិតជាគីឡូក្រាមទៅនឹងស្វ័យគុណកម្ពស់គិតជាម៉ែត្រ (kg/m²)

មនុស្សពេញវ័យ	សន្ទស្សន៍ម៉ាស់រាងកាយ (BMI)
ទម្ងន់ទាប	ទាបជាង ១៨,៥
ធម្មតា	ចន្លោះ១៨,៥-២៤,៩
លើសទម្ងន់	ចន្លោះ២៥,០-២៩,៩
ធាត់	ធំជាង ឬស្មើ ៣០,០

សម្រាប់៖ ស្ត្រីអាយុ ២០-៤៩ឆ្នាំមិនពរពោះ និងមិនផ្តល់កំណើត ២ ខែមុនអង្កេត បុរសអាយុ ២០-៤៩ ឆ្នាំ

BMI សម្រាប់អាយុ

BMI សម្រាប់អាយុជាវាស់គម្លាតបទដ្ឋាន z (SD)

មនុស្សពេញវ័យ	BMIសម្រាប់អាយុ
ទម្ងន់ទាប	ទាបជាង -1 SD
ធម្មតា	ចន្លោះ -1SD - +1SD
លើសទម្ងន់	ចន្លោះ+1SD - +2SD
ធាត់	ធំជាង +2SD

សម្រាប់៖ ស្ត្រីអាយុ ២០-៤៩ឆ្នាំមិនពរពោះ និងមិនផ្តល់កំណើត ២ ខែមុនអង្កេត បុរសអាយុ ២០-៤៩ ឆ្នាំ

ស្ថានភាពភ្ញី

ភាគរយស្ត្រីអាយុ ២០-៤៩ ឆ្នាំដែលមានកម្ពស់ទាបជាង១៤៥ សង់ទីម៉ែត្រ។

សម្រាប់៖ ស្ត្រីអាយុ ២០-៤៩ ឆ្នាំ

ភាគរយស្ត្រីអាយុ ១៥-១៩ ឆ្នាំដែលមានកម្ពស់សម្រាប់អាយុ z ពិន្ទុ ទាបជា 2SD។

សម្រាប់៖ ស្ត្រីអាយុ ១៥-១៩ ឆ្នាំ

ទិន្នន័យវាស់កម្ពស់ និងថ្លឹងទម្ងន់ត្រូវបានប្រមូលបាន ៩៩% លើស្ត្រីគោលដៅអាយុ ១៥-៤៩ ឆ្នាំ (ឧបសម្ព័ន្ធ គ តារាង C.៦។ ក្នុងអំឡុងពេលវាស់ថ្លឹងស្ត្រី ៣% មានម៉ូដសក់ ឬគ្រឿងលម្អដែលរំខានការវាស់កម្ពស់ និងស្ត្រី២% ស្លៀកសម្លៀកគ្រាស់ ឬពាក់គ្រឿងតុបតែងអចិន្ត្រៃយ៍ធ្ងន់ដែលរំខានដល់ការថ្លឹងទម្ងន់ (ឧបសម្ព័ន្ធ គ តារាង C.១១)។

ទិន្នន័យកម្ពស់ និងទម្ងន់ស្ត្រីអាយុ ២០-៤៩ ឆ្នាំ ត្រូវបានប្រើដើម្បីគណនារង្វាស់ពីរ ស្តីពីស្ថានភាពអាហារូបត្ថម្ភស្ត្រីគឺ កម្ពស់ និងសន្ទស្សន៍ម៉ាស់រាងកាយ (BMI) ។ ជារួម ៤% នៃស្ត្រីមានកម្ពស់ទាបខ្លីជាង ១៤៥ សង់ទីម៉ែត្រ។ ស្ត្រី ៧% ស្តម ៥% ស្តមស្តើង និង ២% ស្តមល្មម និងធ្ងន់ធ្ងរ។ លើសពីនេះ ៣៣% លើសទម្ងន់ ឬធាត់ ដោយ ២៦% លើសទម្ងន់ និង ៦% ធាត់ (តារាង ១១.១៤.១ និងរូប ១១.៦)។

រូប ១១.៦ និន្នាការស្ថានភាពអាហារូបត្ថម្ភស្ត្រី

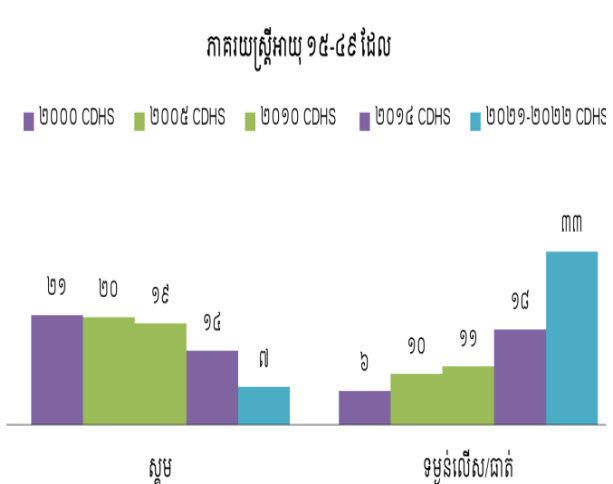

ទិន្នន័យកម្ពស់ ទម្ងន់ និងអាយុស្រ្តីវ័យជំទង់អាយុ ១៥-១៩ ឆ្នាំត្រូវបានប្រើដើម្បីគណនារង្វាស់ពីរស្តីពីស្ថានភាពអាហារ រូបកម្មស្រ្តីគឺកម្ពស់សម្រាប់អាយុ និងសន្ទស្សន៍ម៉ាស់រាងកាយ (BMI) សម្រាប់អាយុ។ ជារួមស្រ្តី ១៤% មានពិន្ទុ z កម្ពស់ទាបជាង -២ គម្លាតស្តង់ដារ (SD)។ សរុបមក ២៩% នៃស្រ្តីក្នុងក្រុមអាយុនេះស្គម ២៤% ស្គមស្លើង និង ៤% ស្គមល្មម និងធ្ងន់ធ្ងរ។ លើសពីនេះ ៦% លើសទម្ងន់ ឬធាត់ ៤% លើសទម្ងន់ និង ២% ធាត់ (តារាង ១១.១៤.២ និង រូប ១១.៦)។

ទម្រង់ស្ថានភាពអាហាររូបកម្មស្រ្តីតាមចរិតលក្ខណៈអង្កេត

- ស្រ្តីអាយុ ២០-៤៩ ឆ្នាំស្រ្តីវ័យចាស់មានភាគរយកម្ពស់ទាបជាងស្រ្តីវ័យក្មេង (៥% និង ៣% មានលំដាប់រៀង) ។ ម្យ៉ាងវិញទៀតស្រ្តីវ័យក្មេងមានភាគរយខ្ពស់ស្គមស្លើង (១៣%) ធៀបនឹងស្រ្តីវ័យចាស់ (៤%)។
- ភាគរយស្រ្តីអាយុ ២០-៤៩ ឆ្នាំ មានកម្ពស់ទាបថយចុះជាមួយនឹងការកើនឡើងកម្រិតសិក្សាអប់រំរបស់ស្រ្តីពី ៦% ចំណោមស្រ្តីមិនបានចូលរៀនតិចជាង ១% ចំណោមស្រ្តីកម្រិតសិក្សាអប់រំខ្ពស់ជាងមធ្យមសិក្សា។ ផ្ទុយមកវិញ ភាគរយស្រ្តីស្គមស្លើងកើនពី ៥% ចំណោមស្រ្តីមិនបានចូលរៀនដល់ ១៨% ចំណោមស្រ្តីមានកម្រិតសិក្សាអប់រំ ខ្ពស់ជាងមធ្យមសិក្សា។
- ភាគរយស្រ្តីអាយុ ២០-៤៩ ឆ្នាំមានលើសទម្ងន់ /ធាត់ថយចុះជាមួយនឹងការកើនឡើងកម្រិតសិក្សាអប់រំរបស់ស្រ្តី និងកើនឡើងជាមួយនឹងការកើនឡើងបញ្ហាភាគទ្រព្យសម្បត្តិ។ ឧទាហរណ៍ ៣៥%នៃស្រ្តីមានលើសទម្ងន់ /ធាត់ ក្នុងបញ្ហាភាគទ្រព្យសម្បត្តិខ្ពស់បំផុតធៀប ២៦%នៃស្រ្តីក្នុងបញ្ហាភាគទ្រព្យសម្បត្តិទាបបំផុត។ សម្រាប់អប់រំ ៣៩% ស្រ្តីមិនបានចូលរៀនមានលើសទម្ងន់ /ធាត់ធៀប ១៥% នៃស្រ្តីមានកម្រិតសិក្សាអប់រំខ្ពស់ជាងមធ្យមសិក្សា។
- តាមរាជធានី ខេត្តស្រ្តីអាយុ ២០-៤៩ ឆ្នាំមានភាគរយស្គមស្លើង(១៧%) ខ្ពស់បំផុតមាននៅខេត្តកំពង់ឆ្នាំង និងទាប បំផុតនៅខេត្តរតនគិរី (១%) ។ សម្រាប់លើសទម្ងន់ /ធាត់២៧% មានខ្ពស់បំផុតមាននៅខេត្តកំពង់ចាម (៣៩%) និងទាបបំផុតនៅខេត្តរតនគិរី (១២%)។
- ភាគរយស្រ្តីអាយុ ២០-៤៩ ឆ្នាំមានកម្ពស់ទាបថយចុះជាមួយជាមួយនឹងការកើនឡើងកម្រិតសិក្សាអប់រំរបស់ស្រ្តី និងបញ្ហាភាគទ្រព្យសម្បត្តិ។ ឧទាហរណ៍ ៣៣% នៃស្រ្តីមិនបានចូលរៀនមានកម្ពស់ទាបធៀបនឹង ៦% នៃស្រ្តីមាន កម្រិតសិក្សាអប់រំខ្ពស់ជាងមធ្យមសិក្សា។ សម្រាប់បញ្ហាភាគទ្រព្យសម្បត្តិ ២៧% នៃស្រ្តីដែលមានបញ្ហាភាគទ្រព្យ សម្បត្តិខ្ពស់បំផុតមានកម្ពស់ទាបធៀប ៨% នៃស្រ្តីដែលមានបញ្ហាភាគទ្រព្យសម្បត្តិទាបបំផុត។
- ស្រ្តីអាយុ ១៥-៤៩ ឆ្នាំ មានលើសទម្ងន់ មានភាគរយខ្ពស់នៅជនបទជាងទីប្រជុំជន (៥% ធៀប ៣%) ប៉ុន្តែភាព ធាត់ខ្លាំងនៅក្នុងទីប្រជុំជនខ្ពស់ជាងជនបទ (៤% ធៀប ១%) ។
- ស្រ្តីអាយុពី ១៥-៤៩ ឆ្នាំ ស្គមស្លើងកើនឡើងជាមួយនឹងការកើនឡើងកម្រិតសិក្សាអប់រំរបស់ស្រ្តីពី ១៤% នៃស្រ្តី មិនបានចូលរៀនមានដល់ ៣៦% ចំណោមស្រ្តីមានកម្រិតសិក្សាអប់រំខ្ពស់ជាងមធ្យមសិក្សា។

១១.៧ ការអនុវត្តរបបអាហារសម្រាប់ស្រ្តី

ការអនុវត្តរបបអាហារអប្បបរមាដើម្បីគាំទ្រដល់សុខភាពរាងកាយល្អរួមមានការទទួលទានអាហារ និងក្រុមអាហារ និង កម្រិតទទួលទានភេសជ្ជៈមានជាតិស្ករ និងអាហារមិនល្អ។ ការទទួលទានអាហារដែលមិនទាន់កែច្នៃច្រើនប្រភេទជួយ ឱ្យស្រ្តីទទួលទានវីតាមីន និងសារធាតុរ៉ែក្នុងបរិមាណត្រឹមត្រូវ។ របបអាហារមានសុខភាពល្អក៏ការពារប្រឆាំងនឹងទម្ងន់ លើស ភាពធាត់ និងការពារបានពីជំងឺដែលអាចបង្កផងដែរ។

របបអាហារអប្បបរមាសម្រាប់ស្រ្តី (MDD-W) ជាសូចនាកររបបអាហារដែលមានសុពលភាពសម្រាប់ស្រ្តីមិនពរពោះ អាយុ ១៥ ៤៩ ឆ្នាំ។ សូចនាករនេះផ្អែកលើក្រុមអាហារ ១០ ប្រភេទ ៖ ធញ្ញជាតិអង្ករ ឫស និងមើម/ សណ្តែក សណ្តែក

ក្រហម និងសណ្តែកបារាំង) សណ្តែកដី និងគ្រាប់ផ្លែឈើ ទឹកដោះគោ (ផលិតផលទឹកដោះគោ) អាហារសាច់ (សាច់ ត្រី បសុបក្សី និងសាច់សរីរាង្គ) ស៊ុត បន្លែស្លឹកបៃតងចាស់ ផ្លែឈើ និងបន្លែសម្បូរវីតាមីន A បន្លែផ្សេងទៀត និងផ្លែឈើ ផ្សេងទៀត។ ស្ត្រីទទួលបានអាហារយ៉ាងហោចណាស់ ៥ ក្រុមក្នុងចំណោម ១០ ក្រុមរយៈពេល ២៤ ម៉ោងមុនពេល អង្កេតចាត់ថាទទួលបានរបបអាហារគ្រប់គ្រាន់សម្រាប់ទ្រទ្រង់រាងកាយ។ កង្វះមីក្រូសារជាតិដូចជាជីវជាតិដែក អ៊ុយ៉ុត វីតាមីនអា អាស៊ីតហ្សូលិក និងស័ង្កសីអាចបង្កផលវិបាកយ៉ាងធ្ងន់ធ្ងរដល់រាងកាយ។ ស្ត្រីមានអាយុបង្កើតកូនងាយរង គ្រោះដោយសារតែតម្រូវការកាន់តែច្រើនសម្រាប់វីតាមីន និងសារធាតុរ៉ែសំខាន់ៗ ។ របបអាហារគ្រប់គ្រាន់មានសារៈ សំខាន់សម្រាប់ភាពគ្រប់គ្រាន់នៃមីក្រូសារជាតិ (FAO ២០២១)។

អាហារមិនល្អដល់សុខភាពល្អ និងភេសជ្ជៈផ្អែមគួរត្រូវកម្រិតព្រោះទាក់ទងនឹងទម្ងន់លើស និងជំងឺធាត់ និងឆ្លងជំងឺ ដែលអាចបង្ការបាន (Askari et al. ២០២០)។ ស្ត្រីលើសទម្ងន់ និងធាត់អាចប៉ះពាល់សុខភាពបន្តពូជ និងបង្កើនហានិភ័យ ពេលពរពោះ (Mitchell and Shaw ២០១៥)។ សូចនាករការទទួលបានអាហារមិនល្អ ពិពណ៌នាអំពី "អាហារមិនល្អ សម្រាប់សុខភាព" ជាអាហារបំពង ជាតិស្ករខ្ពស់ អំបិល និង/ឬខ្លាញ់មិនល្អ ដែលស្ត្រីទទួលបានជាទូទៅ (FAO ២០២១)។

របបអាហារអប្បបរមាសម្រាប់ស្ត្រី
 ភាគរយស្ត្រីទទួលបានអាហារយ៉ាងហោចណាស់ ៥ ក្រុមក្នុងចំណោម ១០ ក្រុមពីថ្ងៃកន្លងមក។
 ១០ ក្រុម ១០ ក្រុមរួមមាន៖ ធញ្ញជាតិអង្ករ ឫស និងមើម/ (សណ្តែក សណ្តែកក្រហម និង សណ្តែកបារាំង); សណ្តែកដី និងគ្រាប់ផ្លែឈើ ទឹកដោះគោ (ផលិតផលទឹកដោះគោ) អាហារ សាច់ (សាច់ ត្រី បសុបក្សី និងសាច់សរីរាង្គ) ស៊ុត បន្លែស្លឹកបៃតង ផ្លែឈើ និងបន្លែសម្បូរ វីតាមីនអា បន្លែផ្សេងទៀត និងផ្លែឈើផ្សេងទៀត។
សម្រាប់៖ ស្ត្រីអាយុ ១៥-៤៩ ឆ្នាំ

ការប្រើប្រាស់ភេសជ្ជៈផ្អែម
 ភាគរយស្ត្រីដែលទទួលបានភេសជ្ជៈផ្អែមថ្ងៃកន្លងមក។
សម្រាប់៖ ស្ត្រីអាយុ ១៥-៤៩ ឆ្នាំ

អាហារមិនល្អដល់សុខភាពល្អ
 ភាគរយស្ត្រីដែលទទួលបានអាហារមិនល្អដល់សុខភាពល្អថ្ងៃកន្លងមក។
សម្រាប់៖ ស្ត្រីអាយុ ១៥-៤៩ ឆ្នាំ

អង្កេត CDHS ២០២១-២២ ប្រមូលទិន្នន័យអំពីរបបអាហារ និងការប្រើប្រាស់ភេសជ្ជៈពីថ្ងៃកន្លងមកដោយស្ត្រីអាយុ ១៥-៤៩ ឆ្នាំជាលើកដំបូង។ តារាង ១១.១៥ បង្ហាញថាអាហារប្រើប្រាស់ទូទៅគឺអាហារពីគ្រាប់ធញ្ញជាតិ (៩៩%) សាច់ ត្រី បសុបក្សី និងសាច់សរីរាង្គ (៩៧%) បន្លែស្លឹកបៃតងចាស់ (៦៥%) បន្លែផ្សេងទៀត (៥៥%) និងផ្លែឈើផ្សេង ទៀត (៥១%)។ ការប្រើប្រាស់សណ្តែក សណ្តែកក្រហម និងសណ្តែកបារាំងតិចតួច (១១%) សណ្តែកដី និងគ្រាប់ ផ្លែឈើ (៦%) និងសត្វល្អិត និងអាហារប្រូតេអ៊ីនតូចៗផ្សេងទៀត (៥%)។ តារាង ១១.១៦ បង្ហាញថា ៥៧% នៃស្ត្រី សម្រេចបានរបបអាហារអប្បបរមា ៦៣% ទទួលបានភេសជ្ជៈផ្អែម និងមួយភាគបីបានទទួលបានអាហារមិនល្អដល់ សុខភាពល្អ (៣៣%) ថ្ងៃកន្លងមក។

ទម្រង់អនុវត្តរបបអាហារស្រ្តីតាមចរិតលក្ខណៈអង្កេត

- របបអាហារអប្បបរមា សម្រាប់ស្រ្តីសម្រេចបានខ្ពស់នៅទីប្រជុំជន (៦៨%) ជាងជនបទ (៥០%) ភាគរយនេះកើនឡើងជាមួយនឹងការកើនឡើងកម្រិតសិក្សាអប់រំស្រ្តី និងការកើនឡើងបញ្ហាភាគទ្រព្យសម្បត្តិ (រូប ១១.៧ ។
- ភាគរយប្រើប្រាស់ភេសជ្ជៈផ្អែមមានខ្ពស់ នៅទីប្រជុំជន (៧០%) ជាងជនបទ (៥៨%) ភាគរយនេះថយចុះតាមអាយុពី ៦៨% សម្រាប់ស្រ្តីអាយុ ១៥-១៩ ឆ្នាំទៅ ៥៨% សម្រាប់ស្រ្តីអាយុ ៤០-៤៩ និងកើនឡើងជាមួយនឹងការកើនឡើងកម្រិតសិក្សាអប់រំស្រ្តីពី ៥៣% សម្រាប់ស្រ្តីមិនបានចូលរៀនដល់ ៦៤% សម្រាប់ស្រ្តីមានកម្រិតសិក្សាអប់រំខ្ពស់ជាងមធ្យមសិក្សា។
- ការទទួលបានអាហារមិនល្អដល់សុខភាពថយចុះតាមអាយុពី ៤៣% សម្រាប់ស្រ្តីអាយុ ១៥-១៩ ឆ្នាំមក ២៥% សម្រាប់ស្រ្តីអាយុ ៤០-៤៩ ឆ្នាំ និងកើនឡើងជាមួយនឹងការកើនឡើងកម្រិតសិក្សាអប់រំស្រ្តីពី ២៧% សម្រាប់ស្រ្តីមិនបានចូលរៀនដល់ ៤៤% សម្រាប់ស្រ្តីមានកម្រិតសិក្សាអប់រំខ្ពស់ជាងមធ្យមសិក្សា។
- តាមរាជធានី ខេត្ត ភាគរយស្រ្តីសម្រេចបានរបបអាហារអប្បបរមាមានខ្ពស់នៅខេត្តព្រះសីហនុ (៨០%) និងទាបបំផុតនៅខេត្តត្បូងឃ្មុំ (២៩%)។ ភាគរយប្រើប្រាស់ភេសជ្ជៈផ្អែមមានខ្ពស់នៅខេត្តកំពង់ស្ពឺ និងរាជធានីភ្នំពេញ (៧៦%) និងទាបបំផុតនៅខេត្តព្រះវិហារ (៣៣%)។ ការទទួលបានអាហារមិនល្អដល់សុខភាពមានខ្ពស់នៅខេត្តប៉ៃលិន (៤៩%) និងទាបបំផុតនៅខេត្តកំពង់ស្ពឺ និងរតនគិរី (១៤%)។

រូប ១១.៧ របបអាហារអប្បបរមាចំណោមស្រ្តីតាមបញ្ហាភាគទ្រព្យសម្បត្តិ
ភាគរយស្រ្តីអាយុ ១៥-៤៩ឆ្នាំ សម្រេចបានរបបអាហារអប្បបរមានៅមុនអង្កេត

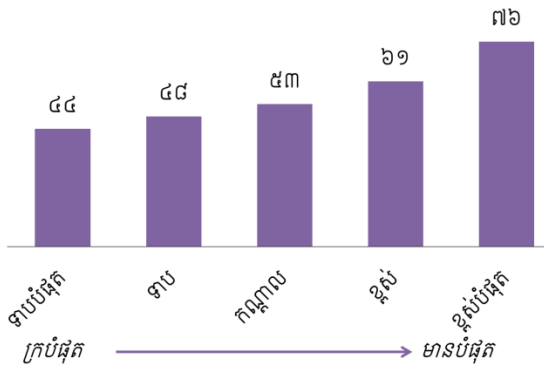

១១.៨ ការប្រើប្រាស់អំបិលអ៊ីយ៉ូដ

អ៊ីយ៉ូត ជាមីក្រូសារជាតិដើរតួសំខាន់សម្រាប់មុខងារក្រពេញទីវិជ្ជាដែលមានសារៈសំខាន់សម្រាប់មុខងារបន្តពូជ ការលូតលាស់ និងការអភិវឌ្ឍ។ ត្រូវបានផ្តល់អនុសាសន៍គ្រួសារគួរតែបានពង្រឹងការប្រើប្រាស់អំបិលដែលមានជាតិអ៊ីយ៉ូត។ ការប្រើប្រាស់អំបិលអ៊ីយ៉ូតគ្រប់គ្រាន់ការពារជំងឺពកក ការខូចខាតប្រព័ន្ធប្រសាទ និងបញ្ហាសុខភាពផ្សេងទៀតដែលទាក់ទងនឹងក្រពេញទីវិជ្ជា (WHO ២០១៤b)។

ការប្រើប្រាស់អំបិលអ៊ីយ៉ូដក្នុងគ្រួសារ
ភាគរយគ្រួសារប្រើប្រាស់អំបិលដែលមានជាតិអ៊ីយ៉ូត។
សម្រាប់: គ្រួសារដែលអំបិលត្រូវបានតេស្តជាតិអ៊ីយ៉ូត

នៅកម្ពុជា អំបិលត្រូវបានបញ្ចូលជាតិប៉ូតាស្យូមអ៊ីយ៉ូត ឬប៉ូតាស្យូមអ៊ីយ៉ូដ។ CDHS ២០២១-២២ បានធ្វើតេស្តនូវកម្រិតអ៊ីយ៉ូតនៅក្នុងអំបិលគ្រួសារ ដោយប្រើឧបករណ៍ធ្វើតេស្តរហ័ស។ តារាង ១១.១៨ បង្ហាញថា ៤៩% នៃគ្រួសារប្រើអំបិលមានជាតិអ៊ីយ៉ូដ (តារាង ១១.៨) ។ តួលេខនេះមានទាបជាងឆ្នាំ ២០១០ (៨៣%) និង ២០១៤ (៦៩%)។ ភាគរយគ្រួសារប្រើអំបិលមានជាតិអ៊ីយ៉ូដមានខ្ពស់ជាងនៅប្រជុំជន (៦៤%) ជាងជនបទ (៣៩%)។ ភាគរយគ្រួសារប្រើអំបិលមានជាតិអ៊ីយ៉ូដមានទាបជាងគេមាននៅខេត្តកែប (១៨%) និងកំពង់ចាម (២២%) និងខ្ពស់បំផុតនៅមណ្ឌលគិរី (៧៧%) រាជធានីភ្នំពេញ និងកោះកុងមាន (៧៣%)។ ភាគរយគ្រួសារប្រើអំបិលមានជាតិអ៊ីយ៉ូដកើនឡើងជាមួយនឹងការកើនឡើងបញ្ហាភាគទ្រព្យសម្បត្តិពី ៣០% សម្រាប់គ្រួសារមានបញ្ហាភាគទ្រព្យសម្បត្តិទាបបំផុតដល់ ៧៥% សម្រាប់គ្រួសារមានបញ្ហាភាគទ្រព្យសម្បត្តិខ្ពស់បំផុត។

តារាង ១១.១ ស្ថានភាពអាហារូបត្ថម្ភសម្រាប់កុមារ

ភាគរយនៃកុមារអាយុក្រោម ៥ ឆ្នាំចាត់ថ្នាក់កង្វះអាហារូបត្ថម្ភផ្អែកតាមសន្ទស្សន៍មនុស្សមាត្រនៃស្ថានភាពអាហារូបត្ថម្ភ: កម្ពស់ធៀបអាយុ ទម្ងន់ធៀបកម្ពស់ និងទម្ងន់ធៀបអាយុតាមចរិតលក្ខណៈអង្កេត កម្ពុជា ២០២១-២២

	កម្ពស់ធៀបអាយុ ^១				ទម្ងន់ធៀបកម្ពស់				ទម្ងន់ធៀបអាយុ				
	ភាគរយ ទាបជាង -៣ SD	ភាគរយ ទាបជាង -២ SD ^២	មធ្យម Z-score (SD)	ចំនួន កុមារ	ភាគរយ ទាបជាង -៣ SD	ភាគរយ ទាបជាង -២ SD ^២	ភាគរយ ខ្ពស់ជាង +២ SD	មធ្យម Z-score (SD)	ចំនួន កុមារ	មធ្យម Z-score (SD)	ចំនួន កុមារ	មធ្យម Z-score (SD)	ចំនួនកុមារ
ចរិតលក្ខណៈអង្កេត													
អាយុជាខែ													
<៦	៤,០	១៣,១	(០,៣)	៣៣៧	៧,១	១៦,៤	៧,៥	-០,៤	៣៣១	២,៤	១១,៦	-០,៦	៣៧៩
៦-១១	៣,៥	១៣,៩	(០,៥)	៤៣០	២,១	១០,៨	៤,៤	-០,៤	៤៣១	២,១	១១,០	-០,៧	៤៣៤
១២-២៣	៦,៦	២៧,០	(១,២)	៨៨៣	១,៨	៦,៨	៤,៣	-០,៣	៨៨៧	២,៥	១៣,១	-០,៨	៨៩៦
២៤-៣៥	៦,៩	២៣,៩	(១,២)	៧៩៥	១,៩	៩,៥	៤,១	-០,៥	៧៩៨	២,៩	១៩,៥	-១,០	៨០២
៣៦-៤៧	៦,៨	២២,០	(១,២)	៨៤១	១,៥	៩,៥	៣,៧	-០,៥	៨៤២	២,៩	១៧,៦	-១,០	៨៤៦
៤៨-៥៩	៤,៨	២២,១	(១,១)	៨៦៨	២,៥	៩,៥	២,៩	-០,៦	៨៧០	៤,២	២០,១	-១,១	៨៧៦
០-២៣	៥,៣	២០,៨	(០,៩)	១.៦៥០	២,៩	៩,៨	៥,០	-០,៣	១.៦៤៩	២,៤	១២,៣	-០,៧	១.៧០៩
២៤-៥៩	៦,១	២២,៧	(១,២)	២.៥០៣	២,០	៩,៥	៣,៦	-០,៦	២.៥១០	៣,៣	១៩,១	-១,១	២.៥២៤
ភេទ													
ប្រុស	៦,៩	២៤,៥	(១,១)	២.១១១	២,៧	១០,៩	៤,៧	-០,៥	២.១១៤	៣,២	១៨,០	-១,០	២.១៥៧
ស្រី	៤,៦	១៩,២	(១,០)	២.០៤២	២,០	៨,២	៣,៥	-០,៥	២.០៤៥	២,៨	១៤,៦	-០,៩	២.០៧៧
គម្លាតកំណើតខែ^៣													
កំណើតដំបូង^៤													
<២៤	៥,៦	២១,០	(១,០)	១.០៧១	១,៨	៧,៧	៥,៤	-០,៤	១.០៦៩	២,៦	១៥,០	-០,៩	១.០៩៦
២៤-៤៧	៥,៥	២៤,២	(១,១)	៥៤២	២,៤	១២,០	៤,៨	-០,៥	៥៤៥	៣,០	១៦,៥	-១,០	៥៥១
៤៨+	៥,១	២១,៣	(១,០)	៨៥៩	២,០	៩,២	៤,៣	-០,៤	៨៥៦	២,៤	១៥,៧	-០,៩	៨៧៣
៤៨+	៥,៣	២០,៩	(១,០)	១.១៩២	៣,២	១១,៥	២,៩	-០,៦	១.១៨៦	៣,៧	១៨,៣	-១,០	១.២១៨
ទំហំកំណើត^{៣,៥}													
តូចណាស់	*	*	*	១២	*	*	*	*	១២	*	*	*	១៣
តូច	១២,៧	៣៧,០	(១,៧)	១២០	៣,២	១១,៨	២,៣	-០,៧	១២០	៩,៧	២៨,៣	-១,៤	១២៧
មធ្យម ឬធំ	៥,០	២០,៤	(០,៩)	២.០៦៦	២,៧	៩,៩	៥,០	-០,៤	២.០៦៣	២,១	១៣,៨	-០,៨	២.១២០
មិនដឹង	*	*	*	៧	*	*	*	*	៧	*	*	*	៧
ស្ថានភាពសម្ពាសន៍ម្តាយ													
បានសម្ពាសន៍	៥,៤	២១,៥	(១,០)	៣.៦៦៥	២,៤	៩,៩	៤,២	-០,៥	៣.៦៥៦	៣,០	១៦,៤	-០,៩	៣.៧៣៧
នៅផ្ទះតែមិនបានសម្ពាសន៍	៥,៨	២៤,៦	(១,០)	៧១	០,៩	៥,៤	១,២	-០,៣	៧៣	៦,៣	១៧,៨	-០,៩	៧៥
មិននៅផ្ទះ/មិនបានសម្ពាសន៍ ^៤	៩,៦	២៤,៩	(១,២)	៤១៧	២,០	៧,៨	៣,៦	-០,៤	៤៣០	២,៤	១៥,០	-១,០	៤២២
អាយុម្តាយ^៣													
<២០	៩,៤	២៥,៨	(១,៣)	៣០៧	២,១	៧,៣	៥,៤	-០,៤	៣១០	៣,៥	១៩,៤	-១,១	៣១៤
២០-៣៤	៤,៩	២១,២	(១,០)	២.៨២៨	២,២	៩,៨	៤,៣	-០,៥	២.៨១៧	២,៨	១៥,៦	-០,៩	២.៨៨០
៣៥-៤៩	៥,៣	២០,៩	(១,១)	៥៣០	៣,៦	១១,៨	៣,២	-០,៦	៥២៩	៣,៥	១៩,៣	-១,០	៥៤៣
ស្ថានភាពអាហារូបត្ថម្ភម្តាយ^៣													
ទម្ងន់ទាប	១០,៣	៣០,៣	(១,៤)	២៤២	៤,០	១៩,៦	៤,៦	-០,៨	២៣៩	៥,១	២៩,៤	-១,៤	២៤៨
ធម្មតា	៥,៤	២០,៩	(១,០)	២.១៥២	២,១	១០,១	៣,៧	-០,៥	២.១៥៥	៣,១	១៦,៦	-១,០	២.១៨៨
លើសទម្ងន់/ធាត់	៤,៥	២០,១	(០,៩)	៩៤៧	២,៣	៦,៨	៤,៤	-០,៣	៩៤១	២,៥	១៣,៥	-០,៨	៩៦៥
តំបន់													
ទីប្រជុំជន	៥,១	១៦,៨	(០,៨)	១.៤៨២	១,៦	៨,៤	៥,៨	-០,៣	១.៤៧៩	២,២	១២,២	-០,៧	១.៥០៤

ជនបទ	៦,២	២៤,៧	(១,២)	២.៦៧២	២,៧	១០,៣	៣,២	-០,៦	២.៦៨១	៣,៤	១៨,៦	-១,១	២.៧២៩
រាជធានី ខេត្ត													
បន្ទាយមានជ័យ	១,១	១៥,៦	(០,៨)	១៧៦	៣,៤	៨,៨	៣,៤	-០,៦	១៧៨	១,៤	១២,៥	-១,០	១៨០
បាត់ដំបង	១,៩	១៧,៦	(១,១)	៣០៧	០,៤	៩,៣	១,៩	-០,៥	៣០៨	០,៩	១៥,៤	-១,០	៣១៧
កំពង់ចាម	៤,០	២២,៨	(១,១)	២៥២	៥,៥	៦,៦	១,៧	-០,៦	២៤៩	៤,៤	១៨,០	-១,០	២៥៥
កំពង់ឆ្នាំង	៤,៣	១៩,១	(០,៩)	១៥៤	៨,៧	៣០,៣	១,៤	-១,៤	១៥៣	១០,៨	៣៥,១	-១,៥	១៥៧
កំពង់ស្ពឺ	៧,៩	២៤,៩	(១,១)	២៣៤	៣,៤	១១,០	៩,៣	-០,៣	២៣៤	៤,៦	១៧,៧	-០,៩	២៤០
កំពង់ធំ	១០,៣	២៦,៥	(១,២)	១៩៥	១,១	៨,៩	២,៥	-០,៤	១៩៩	២,៩	១៥,៤	-១,០	១៩៨
កំពត	៥,៧	២៨,៤	(១,២)	១៥៥	៣,៦	៩,៦	៤,៣	-០,៤	១៥៤	២,៤	១៦,៤	-០,៩	១៦០
កណ្តាល	២,០	១៥,០	(០,៨)	៣១១	៣,៩	១០,៣	២,៨	-០,៥	៣១២	៣,៩	១៤,១	-០,៨	៣១២
កោះកុង	៩,០	២២,៥	(១,០)	៣៣	៣,៨	១០,២	៩,៦	-០,២	៣៣	១,៦	១២,៤	-០,៧	៣៤
ក្រចេះ	៥,៩	២១,៨	(១,៣)	៩៧	០,០	២,៦	៥,៤	-០,៤	៩៧	១,៨	១៥,៥	-១,០	១១២
មណ្ឌលគីរី	៧,៥	២៩,៤	(១,៤)	២៧	១,៩	១៣,៦	១,៩	-០,៧	២៦	២,៩	២២,៧	-១,៣	២៧
ភ្នំពេញ	៥,១	១៥,៣	(០,៨)	៤៩៤	០,០	៦,១	៥,៨	-០,១	៤៩៣	០,៤	៩,៧	-០,៥	៤៩៨
ព្រះវិហារ	៥,៧	២៦,៣	(១,៤)	៨០	០,០	៧,៤	៤,១	-០,៦	៨១	១,៣	១៧,១	-១,២	៨១
ព្រៃវែង	៥,០	២២,១	(១,១)	៣១៧	១,៣	៧,៣	២,៥	-០,៤	៣២១	២,១	១២,៩	-០,៩	៣១៩
ពោធិសាត់	១១,៦	៣២,៩	(១,៣)	១០៧	១,៤	៨,៩	៤,៣	-០,៣	១០៦	២,៤	១៨,០	-១,០	១១០
រតនគិរី	១៩,០	៣៩,១	(១,៥)	៦២	៦,៥	១៤,៩	៨,៧	-០,៥	៦១	១៣,២	២៨,៥	-១,៣	៦៤
សៀមរាប	៧,៣	២៥,៧	(១,១)	៣១៣	២,០	១២,៨	០,៥	-០,៩	៣១០	៤,៦	២៤,៥	-១,៣	៣១៦
ព្រះសីហនុ	១២,១	២៤,២	(១,១)	៥២	០,០	៦,១	៨,៥	០,១	៥១	២,១	១៤,៣	-០,៨	៥២
ស្ទឹងត្រែង	៣,៧	២៩,១	(១,៣)	៥៣	០,៤	៧,៥	០,៣	-០,៧	៥៣	២,០	២២,៤	-១,២	៥៣
ស្វាយរៀង	៣,៩	១៧,៩	(០,៩)	១៨៥	២,៩	១០,៤	៥,០	-០,៦	១៨៤	២,២	១៥,២	-០,៩	១៨៧
តាកែវ	៨,៨	២៥,៩	(១,២)	២៦៤	១,០	៥,៩	៧,១	-០,២	២៦៧	២,៧	១៣,៦	-០,៨	២៧០
ឧត្តរមានជ័យ	៦,៣	២៣,៤	(១,០)	៦០	២,១	៧,២	៧,២	-០,៤	៦០	០,៩	៩,៨	-០,៩	៦១
កែប	១៤,៩	២៧,៧	(០,៩)	១០	៨,៤	២១,៨	៩,០	-០,៣	១០	២,៨	១៣,៦	-០,៧	១១
ប៉ៃលិន	៦,០	២២,៦	(១,០)	២១	៣,៣	៦,៨	៣,២	-០,៥	២១	៤,៥	១៣,៥	-០,៩	២១
ត្បូងឃ្មុំ	៧,១	២៤,១	(០,៩)	១៩២	៣,៥	១២,៨	៦,៥	-០,៥	១៩៧	២,៥	១៧,៥	-១,០	១៩៨
កម្រិតសិក្សាអប់រំម្តាយ													
មិនបានចូលសាលា	៨,៦	២៧,៩	(១,២)	៣៨៦	៥,២	១៦,៧	៣,១	-០,៨	៣៩២	៦,៦	២៨,៦	-១,៤	៣៩៧
បឋមសិក្សា	៥,៤	២៥,៣	(១,១)	១.៥៥៩	២,៤	១១,០	២,២	-០,៦	១.៥៥១	៣,៥	១៩,២	-១,១	១.៥៨១
មធ្យមសិក្សា	៤,៣	១៧,០	(០,៩)	១.៥៨៧	១,៩	៧,៥	៦,០	-០,៣	១.៥៨៨	១,៧	១២,៣	-០,៧	១.៥៨៦
ខ្ពស់ជាងមធ្យមសិក្សា	៧,៥	១៧,០	(១,០)	២៤៣	០,៥	៦,៣	៧,៤	-០,១	២៣៧	៣,២	៦,៨	-០,៧	២៤៧
បញ្ហាភាគទ្រព្យសម្បត្តិ													
ទាបបំផុត	៩,១	៣០,៧	(១,៤)	៩៥៨	៣,៥	១២,៤	២,៩	-០,៧	៩៦០	៥,៨	២៤,១	-១,៣	៩៨០
ទាប	៤,៩	២២,៥	(១,១)	៨៤០	២,៥	៩,៩	២,៩	-០,៦	៨៥០	២,០	១៧,៦	-១,០	៨៦០
កណ្តាល	៤,៥	២២,៧	(១,១)	៨៦៣	២,២	៧,៦	៣,៥	-០,៤	៨៦៦	២,១	១៤,៥	-០,៩	៨៧៤
ខ្ពស់	៤,៧	១៨,២	(០,៩)	៧៩១	១,៦	៩,៨	៥,៣	-០,៤	៧៨៩	៣,០	១៥,២	-០,៨	៨១២
ខ្ពស់បំផុត	៥,២	១២,៤	(០,៦)	៧០១	១,៦	៧,៨	៦,៨	-០,១	៦៩៥	១,១	៧,៤	-០,៥	៧០៧
សរុប	៥,៨	២១,៩	(១,០)	៤.១៥៣	២,៤	៩,៦	៤,១	-០,៥	៤.១៦០	៣,០	១៦,៣	-០,៩	៤.២៣៤

សម្គាល់: សន្ទស្សន៍នីមួយៗត្រូវបានបង្ហាញជាតំលាតបទដ្ឋាន (SD) ពីមេដ្យានការលូតលាស់កុមាររបស់អង្គការសុខភាពពិភពលោក។
¹ ប្រវែងវាស់ដេកសំរាប់កុមារអាយុក្រោម២ឆ្នាំ វង្វាស់ឈរសម្រាប់គ្រប់កុមារ។
² រូបបញ្ជាក់កុមារក្រោម-៣ គម្លាតស្តង់ដារ (SD) ពីមេដ្យានបទដ្ឋាននៃការលូតលាស់របស់កុមារនៃអង្គការសុខភាពពិភពលោក
³ មិនរូបបញ្ជាក់កុមារដែលមិនបានសំសម្ភាសន៍។
⁴ កូនភ្លោះដែលកើតដំបូង (កូនបី...) ត្រូវបានរាប់ថាជាការសម្រាលដំបូងដោយសារពួកគេមិនមានចន្លោះពេលកើតមុន។
⁵ ព័ត៌មានមានសម្រាប់តែកុមារអាយុ ០-៣៥ ខែប៉ុណ្ណោះ។
⁶ រាប់បញ្ចូលទាំងកុមារដែលម្តាយបានស្លាប់។
⁷ មិនរាប់បញ្ចូលកុមារដែលម្តាយមិនបានឆ្លើយទម្ងន់ និងវាស់វែង កុមារដែលម្តាយមិនត្រូវបានសម្ភាសន៍ និងកុមារដែលម្តាយពរពោះ ឬសម្រាលកូនក្នុងរយៈពេល ២ ខែមុន។ ស្ថានភាពអាហារូបត្ថម្ភ ម្តាយបានកំណត់ដោយប្រើសន្ទស្សន៍ម៉ាសរាងកាយ (BMI) សម្រាប់ម្តាយអាយុ ២០-៤៩ និងការប្រើប្រាស់ BMI សម្រាប់ម្តាយអាយុ ១៥-១៩ ដូចដែលបានបង្ហាញក្នុងតារាង ១១.១៤.១ និង ១១.១៤.២។
⁸ សំរាប់ស្ត្រីដែលមិនបានសម្ភាសន៍ព័ត៌មានត្រូវបានទទួលពីកម្រងសំនួរអំពីគ្រួសារ។ មិនរូបបញ្ជាក់កុមារដែលម្តាយមិនបានចុះក្នុងកម្រងសំនួរអំពីគ្រួសារ។

តារាង ១១.២ ការពិនិត្យតាមដានការលូតលាស់កុមារ

ភាគរយកុមារអាយុក្រោម ៥ ឆ្នាំជ្រើសរើសសម្រាប់វាស់ ប្លឺង ដែលធ្វើឡើងដោយអ្នកផ្តល់សេវាថែទាំសុខភាពក្នុងរយៈពេល ៣ ខែមុនអង្កេត តាមចរិតលក្ខណៈអង្កេត កម្ពុជា ២០២១-២២

ចរិតលក្ខណៈអង្កេត	ទម្ងន់	កម្ពស់	ទម្ងន់ កម្ពស់និង		ចំនួនកុមារ	
			ទំហំដើមដៃ (MUAC)	ទម្ងន់ និងកម្ពស់ (MUAC)		
អាយុជាខែ						
<៦	៣១,៣	៧,៨	៤,៤	៧,៦	៤,២	៨២៤
៦-១១	៣៤,៣	៨,៥	៥,២	៨,២	៤,៣	៨២៥
១២-២៣	២១,៦	៩,១	៥,៥	៨,៩	៥,២	១.៦៤១
២៤-៣៥	១៧,៤	៩,០	៦,៦	៨,៨	៦,៤	១.៤៩៤
៣៦-៤៧	១៤,៦	៨,០	៥,៨	៧,៩	៥,៥	១.៥៣៩
៤៨-៥៩	១១,៩	៧,៥	៥,៥	៧,០	៥,៤	១.៤៦៩
០-២៣	២៧,២	៨,៦	៥,២	៨,៤	៤,៧	៣.២៩០
២៤-៥៩	១៤,៧	៨,២	៦,០	៧,៩	៥,៨	៤.៥០៣
ភេទ						
ប្រុស	១៩,៩	៨,០	៥,៣	៧,៧	៤,៩	៣.៩៥៥
ស្រី	២០,០	៨,៧	៦,០	៨,៥	៥,៧	៣.៨៣៧
អាយុម្តាយ						
១៥-១៩	១៧,០	៨,៣	៦,១	៨,៣	៥,៨	៦៨៤
២០-២៩	២០,៦	៩,៣	៦,១	៩,០	៥,៨	៤.២១៦
៣០-៣៩	២០,០	៦,៩	៥,០	៦,៧	៤,៨	២.៦៥៤
៤០-៤៩	១៦,២	៧,៥	២,៥	៧,៤	១,៥	២៣៨
តំបន់						
ទីប្រជុំជន	២០,៦	៧,០	៤,២	៦,៨	៣,៨	៣.០៧១
ជនបទ	១៩,៥	៩,២	៦,៦	៩,០	៦,៣	៤.៧២២
រាជធានី ខេត្ត						
បន្ទាយមានជ័យ	៥៩,០	១៩,៥	៥,៥	១៩,៥	៥,៥	២៩៨
បាត់ដំបង	១៣,៦	៤,៧	៤,៤	៤,៧	៤,៤	៥៧២
កំពង់ចាម	៧,៧	៣,៣	១,៩	៣,៣	១,៣	៤៤៦
កំពង់ឆ្នាំង	៣១,៩	៧,១	៤,៣	៧,១	៣,៨	២៧៩
កំពង់ស្ពឺ	៥,៣	១,៦	១,១	១,៦	១,១	៤៤២
កំពង់ធំ	២៦,២	១៣,១	៩,៥	១២,២	៧,៤	៣៧៨
កំពត	១០,០	៧,៤	៦,៥	៧,០	៦,១	២៧៩
កណ្តាល	១១,៧	៤,០	១,៩	៣,៦	១,៦	៥៧៩
កោះកុង	១២,៦	៩,៥	៨,២	៨,៥	៨,០	៦១
ក្រចេះ	៤០,៧	៣២,៦	៣០,៧	៣២,៦	៣០,៧	២១៥
មណ្ឌលគីរី	៣៣,៨	១៨,៨	៤,៩	១៨,៦	៤,៦	៥៤
ភ្នំពេញ	២៥,៨	៩,១	៤,៦	៨,៧	៤,៣	១.១៤២
ព្រះវិហារ	២៩,៧	២១,០	១៧,៧	២០,៨	១៧,១	១៥០
ព្រៃវែង	១៣,៩	០,៨	០,០	០,៥	០,០	៥១៦
ពោធិ៍សាត់	១៣,០	៦,៤	៥,៥	៦,៤	៥,៥	១៩៤
រតនគិរី	៩,៦	១០,៤	៩,០	៨,៨	៧,៧	១៣៣
សៀមរាប	១៦,៥	១៥,០	១៤,១	១៥,០	១៣,៩	៦៤៩
ព្រះសីហនុ	៣,០	១,៤	០,៣	០,៨	០,៣	៩៨
ស្ទឹងត្រែង	៣៧,៦	៣៤,៤	១៤,៤	៣៤,២	១៤,២	៩៨
ស្វាយរៀង	៩,១	១,៨	០,៧	១,៥	០,៤	៣១៧

តារាង	៤១,១	៦,៦	៤,៣	៦,៦	៤,៣	៤១២
ឧត្តមានជ័យ	២៤,០	២,៨	១,៤	២,៥	០,៧	៩៨
កែប	១៨,៤	១,៥	០,០	១,១	០,០	២២
ប៉ៃលិន	៣៧,៧	៩,១	៣,៨	៩,១	២,៩	៤២
ត្បូងឃ្មុំ	២,៨	១,៨	១,០	១,៨	១,០	៣១៨
កម្រិតសិក្សាអប់រំម្តាយ						
មិនបានចូលសាលា	១៦,៩	៨,៧	៥,៣	៨,៤	៥,០	៨៤៦
បឋមសិក្សា	១៩,៣	៨,១	៥,៨	៧,៨	៥,៤	៣.២០២
មធ្យមសិក្សា	១៩,៨	៧,៦	៥,២	៧,៤	៥,១	៣.១៧៣
ខ្ពស់ជាងមធ្យមសិក្សា	២៨,៨	១៣,៥	៧,៦	១៣,៥	៦,៦	៥៧១
បញ្ហាភាគទ្រព្យសម្បត្តិ						
ទាបបំផុត	១៩,៤	១១,៧	៨,៩	១១,៤	៨,៤	១.៦៧៥
ទាប	២៣,០	១០,០	៧,២	៩,៦	៦,៦	១.៤៥០
កណ្តាល	១៧,២	៦,០	៣,៦	៦,០	៣,៦	១.៤៤៦
ខ្ពស់	១៧,៩	៤,៩	៣,៨	៤,៨	៣,៦	១.៦៦៥
ខ្ពស់បំផុត	២២,៤	៨,៩	៤,៤	៨,៦	៤,២	១.៥៥៧
សរុប	២០,០	៨,៣	៥,៦	៨,១	៥,៣	៧.៧៩៣

សម្គាល់: "កម្ពុជា" សំដៅលើប្រវែង (រង្វាស់ដេក) ឬកម្ពុជា (រង្វាស់ឈរ) ។

តារាង ១១.៣ ការបំបៅកូនដោយទឹកដោះម្តាយដំបូង

ភាគរយកុមារអាយុក្រោម ២ ឆ្នាំធ្លាប់បំបៅដោះម្តាយ ភាគរយបំបៅដោះម្តាយដំបូង ក្នុងរយៈពេល ១ ម៉ោងក្រោយសម្រាល និងភាគរយបំបៅកូនដោយទឹកដោះម្តាយតែមួយមុខគត់ក្នុងរយៈពេល ២ ថ្ងៃដំបូងបន្ទាប់ពីកំណើតកម្ពុជា ២០២១-២២

ចរិតលក្ខណៈអង្កេត	កំណើតចុងក្រោយ២ឆ្នាំមុនអង្កេត			
	ធ្លាប់បំបៅដោះម្តាយ	ភាគរយបំបៅដោះម្តាយដំបូងរយៈពេល ១ ម៉ោងក្រោយ សម្រាល	ភាគរយបំបៅដោះម្តាយតែមួយមុខ អំឡុង ២ ថ្ងៃបន្ទាប់កំណើត ^១	ចំនួនកុមារអាយុក្រោម ២ ឆ្នាំ
ភេទ				
ប្រុស	៨២,៧	៥៤,០	៥១,៦	១.៧៣១
ស្រី	៨០,៩	៥៤,០	៤៩,២	១.៥៩១
ប្រើក្បាលការបំបៅកូនដោយទឹកដោះម្តាយអំឡុង ANC^២				
បានប្រើក្បាល	៨២,៣	៥៦,០	៥១,៩	២.៦៧៥
មិនបានប្រើក្បាល/មិនដឹង	៧៨,៩	៤១,៦	៤២,៤	៥៣៩
មិនបានពិនិត្យ ANC	៨៤,៥	៦៥,១	៥៤,៨	១០៦
ជំនួយពេលសម្រាល				
មន្ត្រីជំនាញសុខាភិបាល ^៣	៨១,៧	៥៤,២	៥០,០	៣.២៧៩
ធូបបូរាណ	៩០,២	៣៥,៤	៨៣,៤	៣៨
ផ្សេងទៀត	*	*	*	៣
គ្មាន	*	*	*	២
កន្លែងសម្រាល				
គ្រឹះស្ថានសុខាភិបាល	៨១,៦	៥៤,១	៤៩,៨	៣.២៥០
នៅផ្ទះ	៩៤,៥	៤៩,៦	៨៥,៦	៥៨
កន្លែងផ្សេងទៀត	*	*	*	១៣
ប្រភេទសម្រាល				
តាមទ្វារមាស	៨៤,៨	៦០,៣	៥៦,៦	២.៧២៩
វះកាត់	៦៨,៤	២៤,៨	២២,៣	៥៩៣
ប្រើក្បាលការបំបៅទឹកដោះម្តាយអំឡុងពេល PNC^{២,៤}				
បានប្រើក្បាល	៨២,២	៥៥,១	៥០,៣	២.៣៣១
មិនបានប្រើក្បាល/មិនដឹង	៨១,១	៥០,៧	៥១,៣	៩២៤
បំបៅទឹកដោះម្តាយអំឡុងពេលពិនិត្យ PNC^{២,៤}				
បានប្រើក្បាល	៨៣,១	៥៧,៣	៥០,៩	១.៨៩៧
មិនបានពិនិត្យ/មិនដឹង	៨០,២	៤៩,០	៥០,០	១.៣៥៧
តំបន់				
ទីប្រជុំជន	៧៥,៩	៤៩,៥	៤០,៣	១.២៨០
ជនបទ	៨៥,៦	៥៦,៨	៥៦,៨	២.០៤២
រាជធានី ខេត្ត				
បន្ទាយមានជ័យ	៩១,២	៦៤,៨	៦៣,៩	១២៩
បាត់ដំបង	៨៨,៥	៥៧,៨	៦៥,០	២២២
កំពង់ចាម	៧៩,០	៦១,៥	៤៥,៩	១៧៩
កំពង់ឆ្នាំង	៩៥,៣	៧៩,២	៥៧,១	១៣២
កំពង់ស្ពឺ	៧០,២	៤៥,៣	៤៣,៧	១៧៦
កំពង់ធំ	៨៤,៦	៤២,៤	៥៥,១	១៦៦
កំពត	៨៤,៦	៤៧,៧	៥១,៧	១៣៣
កណ្តាល	៧៤,៣	៣៧,៤	២៥,៧	២៦៥
កោះកុង	៨៤,០	៦៤,០	៧២,២	២៨
ក្រចេះ	៨០,១	៦៥,៧	៦៦,៦	៨៩
មណ្ឌលគីរី	៩៤,០	៦៥,៩	៦៤,៦	២៤
ភ្នំពេញ	៧៤,៤	៥១,៧	៣៨,០	៤៦៨
ព្រះវិហារ	៨៩,៣	៤២,៤	៧១,២	៦១
ព្រៃវែង	៨២,៤	៤៣,០	៤០,៧	២៤០

ពោធិសាត់	៨០,៥	៦៦,២	៦១,២	៨០
រតនគិរី	៩១,៩	៨២,៣	៨០,២	៥៥
សៀមរាប	៨១,៧	៥៦,២	៦០,៩	២៥០
ព្រះសីហនុ	៨០,៨	៥០,៧	៤៩,៨	៤៦
ស្ទឹងត្រែង	៩៥,០	៦១,១	៧៩,៨	៤២
ស្វាយរៀង	៨៦,៨	៤៥,៧	៥១,៧	១៣៨
តាកែវ	៧៥,៩	៤៧,៦	២៩,១	១៩១
ឧត្តរមានជ័យ	៩៥,៧	៨០,១	៨៨,៤	៤៤
កែប	៩០,៧	៥៦,៩	៦៣,១	៩
ប៉ៃលិន	៨២,៥	៥៥,៤	៥៦,៦	១៦
ក្បុងឃុំ	៨៨,០	៧២,១	៦៤,៨	១៣៩
កម្រិតសិក្សាអប់រំម្តាយ				
មិនបានចូលសាលា	៨០,៨	៥៣,៧	៦៣,៥	៣៥៣
បឋមសិក្សា	៨៥,០	៥៨,៩	៥៥,០	១.៣១០
មធ្យមសិក្សា	៨០,៦	៥២,៧	៤៧,១	១.៤៣៤
ខ្ពស់ជាងមធ្យមសិក្សា	៧២,៩	៣៤,១	២៤,៧	២២៥
បញ្ហាកាត់ទ្រព្យសម្បត្តិ				
ទាបបំផុត	៨៩,៣	៦២,២	៧១,០	៦៨៩
ទាប	៨៥,៩	៥៧,៤	៥៦,៨	៦៥២
កណ្តាល	៨១,១	៥៥,៦	៤៤,៩	៦៥៤
ខ្ពស់	៨០,៦	៤៨,៨	៤៣,៨	៧១២
ខ្ពស់បំផុត	៧១,៥	៤៥,៤	៣៤,៣	៦១៥
សរុប	៨១,៨	៥៤,០	៥០,៤	៣.៣២២

សម្គាល់: តារាងគីវ៉ែតលើកុមារកើត ២ ឆ្នាំមុនអង្កេតដោយមិនគិតពីថាគេកុមារនៅរស់ ឬស្លាប់កើតពេលសម្ភាសន៍។ សញ្ញាផ្តោយបង្ហាញថាគូរលេខមួយគឺផ្អែកលើករណីដែលមិនប្រើមេគុណករណីគឺជា ២៥ ហើយត្រូវបានលប់។

ANC = ពិនិត្យសុខភាពមុនពេលសម្រាល

PNC = ពិនិត្យសុខភាពក្រោយពេលសម្រាល

^១ កុមារបានផ្តល់អ្វីក្រៅពីទឹកដោះម្តាយ ឬផឹកក្នុងអំឡុងពេល ២ ថ្ងៃដំបូងបន្ទាប់ពីការសម្រាល

^២ ព័ត៌មានមានសម្រាប់តែករណីរស់នៅបំផុតប៉ុណ្ណោះ

^៣ វេជ្ជបណ្ឌិត គិលានុបដ្ឋាយិកា/ធូប ឬធូបជំនួយ

^៤ ស្ត្រីត្រូវបានសួរអំពីការប្រើក្សាអំពីការបំបៅកូនដោយទឹកដោះម្តាយដោយអ្នកផ្តល់សេវាថែទាំសុខភាពណាមួយក្នុងរយៈពេល ២ ថ្ងៃដំបូងបន្ទាប់ពីការសម្រាលកូនថ្មីបំផុតដោយមិនគិតពីកន្លែងសម្រាលកូន។

តារាង ១១.៤ ការបំបៅកូនដោយទឹកដោះម្តាយតាមអាយុ

កុមារតូចអាយុក្រោម ០-៥ ខែរស់នៅជាមួយម្តាយ ភាគរយបានបំបៅដោះតែមួយមុខ និងភាគរយការបំបៅទឹកដោះចម្រុះសម្រាប់កុមារអាយុ១២-២៣ ខែ ភាគរយកំពុងបំបៅកូនដោយទឹកដោះម្តាយកុមារ អាយុ ០-២៣ ខែ ភាគរយប្រើដបជាមួយក្បាលដោះ ចរិតលក្ខណៈអង្កេត កម្ពុជា ២០២១-២២

	សម្រាប់កូនពៅអាយុ ០-៥ ខែ រស់នៅជាមួយម្តាយ			កុមារអាយុ ១២-២៣ ខែទាំងអស់		កុមារអាយុ ០-២៣ ខែទាំងអស់	
	ភាគរយបៅដោះម្តាយតែមួយមុខ ^១	ភាគរយបំបៅទឹកដោះចម្រុះ	ចំនួនកុមារ	ភាគរយកំពុងដោះម្តាយ ^២	ចំនួនកុមារ	ភាគរយប្រើដបក្បាលដោះ	ចំនួនកុមារ
ចរិតលក្ខណៈអង្កេត							
អាយុជាខែ							
០-១	៥៩,៧	១៦,២	២៥៩	na	na	៣២,៨	២៥៩
២-៣	៥៥,១	១២,៥	២៨៤	na	na	៣១,៩	២៨៨
៤-៥	៣៦,០	១១,៣	២៦៦	na	na	៤៧,៣	២៧៦
៦-១១	na	na	na	na	na	៥៨,៩	៨២៥
១២-១៥	na	na	na	៥៦,០	៥២៦	៥៦,៥	៥២៦
១៦-១៩	na	na	na	៣៩,១	៥៦១	៥៨,៩	៥៦១
២០-២៣	na	na	na	២៦,៩	៥៥៤	៥៨,៤	៥៥៤
ភេទ							
ប្រុស	៥០,៥	១២,១	៤២១	៤០,១	៨៥២	៥២,៥	១.៧០៩
ស្រី	៥០,១	១៤,៦	៣៨៨	៤០,៧	៧៨៩	៥៣,៦	១.៥៨១
តំបន់							
ទីប្រជុំជន	៣៥,១	១៨,០	២៧១	២៧,៥	៦៩២	៦៨,៦	១.២៧៣
ជនបទ	៥៧,៩	១០,៩	៥៣៨	៤៩,៨	៩៤៩	៤៣,៣	២.០១៦
រាជធានី ខេត្ត							
បន្ទាយមានជ័យ	(៥៦,២)	(៦,៨)	៣០	៥៣,៧	៥៩	៤៥,០	១២៩
បាត់ដំបង	(៦០,៨)	(១៩,២)	៥៨	៤២,៩	១០៣	៤៣,៦	២១៤
កំពង់ចាម	(៤៨,១)	(៧,៤)	៤៣	៤៦,២	៩១	៥១,៨	១៧៨
កំពង់ឆ្នាំង	(៣៩,៩)	(២០,១)	៣៩	៣៣,២	៥៨	៥៣,៨	១៣១
កំពង់ស្ពឺ	*	*	៣៣	៤១,០	៨៧	៦០,៥	១៧៤
កំពង់ធំ	(៥៣,៥)	(៦,៧)	៣៥	៥១,៣	៨៤	៤០,៨	១៦៥
កំពត	(៥៤,៨)	(១៥,៥)	៣០	៤៨,៣	៦៨	៥៤,២	១៣២
កណ្តាល	(២៩,៤)	(២១,៤)	៧៤	២៥,២	១២៤	៦៣,៩	២៦៥
កោះកុង	(៥៩,៧)	(៦,១)	៦	៤២,៦	១៦	៥០,០	២៨
ក្រចេះ	(៦៩,៥)	(៩,៨)	២៩	៤៩,៦	៣៩	៣៧,៨	៨៨
មណ្ឌលគីរី	(៦៥,៧)	(១០,៩)	៦	៦៩,៣	១០	៣៦,១	២៣
ភ្នំពេញ	(៣០,២)	(១៩,៤)	៧៧	២១,១	២៧៤	៨២,៤	៤៦៨
ព្រះវិហារ	៧៧,០	៨,០	២០	៦២,០	២៥	១៨,៤	៥៩
ព្រៃវែង	(៥៥,០)	(១២,២)	៦៧	៤៩,៨	១១៦	៥២,៦	២៣៩
ពោធិសាត់	*	*	២១	(៣៧,៤)	៣២	៣៦,៥	៧៨
រតនគិរី	(៥២,៤)	(០,០)	១០	៧៩,២	២៦	៣៥,៦	៥៤
សៀមរាប	(៧២,៧)	(៦,៣)	៦៧	៣៦,៩	១៣០	២៦,០	២៤៧
ព្រះសីហនុ	(៤៣,៧)	(៣,៤)	១៣	៣២,៩	២៤	៦២,២	៤៥
ស្ទឹងត្រែង	(៧៧,៥)	(០,០)	៩	៦៥,២	២២	១៨,២	៤១
ស្វាយរៀង	(៦៨,៧)	(១៦,៣)	៣១	២៩,៦	៦៥	៦៤,៦	១៣៤
តាកែវ	(២៥,៨)	(២៣,២)	៥៨	៤៨,៩	៨៣	៧២,៧	១៩០
ឧត្តរមានជ័យ	(៦១,៩)	(៣,២)	១១	៥៤,៤	២៤	៣៣,២	៤៤
កែប	(៦៤,៤)	(១១,៧)	២	៤៧,៤	៥	៦១,៩	៩
ប៉ៃលិន	(៥៥,៣)	(៣,៧)	៣	៥២,៥	៩	៤៣,៦	១៦
ត្បូងឃ្មុំ	(៦៤,៣)	(០,០)	៣៧	៥៤,០	៦៧	៣០,០	១៣៩

កម្រិតសិក្សាអប់រំមួយ

មិនបានចូលសាលា	៥៨,៦	៣,៦	៧១	៤៤,០	១៨០	៤៦,៥	៣៤៨
បឋមសិក្សា	៥៣,៧	១១,២	៣០៣	៤៣,៩	៦៤៩	៤៤,៦	១.២៩៧
មធ្យមសិក្សា	៤៨,៩	១៥,៤	៣៨០	៣៨,៨	៦៩៤	៥៨,៣	១.៤២០
ខ្ពស់ជាងមធ្យមសិក្សា	(៣០,២)	(២២,៩)	៥៤	២៥,១	១១៨	៧៨,៦	២២៥

បញ្ហាកាត់ទ្រព្យសម្បត្តិ

ទាបបំផុត	៦៣,២	៧,១	១៦០	៥៧,៦	៣៤៥	៣២,៨	៦៧៨
ទាប	៦០,៣	១៣,៦	១៩១	៥០,៨	២៩២	៤០,៩	៦៤៤
មធ្យម	៤១,៣	១៣,២	១៦៩	៤៣,៨	៣០៥	៥៣,៧	៦៤៨
ខ្ពស់	៤៨,៦	១៥,៩	១៦៩	៣២,២	៣៥៦	៦៣,២	៧០៧
ខ្ពស់បំផុត	៣២,៣	១៧,៥	១២០	១៩,៨	៣៤៤	៧៦,០	៦១៤

សរុប	៥០,៣	១៣,៣	៨០៩	៤០,៤	១.៦៤១	៥៣,១	៣.២៩០
------	------	------	-----	------	-------	------	-------

សម្គាល់: ស្ថានភាពបំបៅកូនដោយទឹកដោះម្តាយសំដៅទៅលើរយៈពេល "២៤ ម៉ោង" (ពីម្សិលមិញពេលថ្ងៃ ឬពេលយប់) ។ គួរលេខកូដកំណត់ផ្នែកលើកណ្តើរមិនប្រើមេគុណ ២៥-៤៩។ សញ្ញាផ្កាយបង្ហាញថាគួរលេខមួយគឺផ្នែកលើកណ្តើរមិនប្រើមេគុណតិចជាង ២៥ ហើយត្រូវលប់។

na = មិនអាចអនុវត្តបាន

^១ បានទទួលទឹកដោះម្តាយ និងទឹកដោះគោស្រស់ វេចខ្ចប់ ឬម្សៅទឹកដោះគោ ឬម្សៅទឹកដោះគោសម្រាប់ទារក។ មិនរាប់បញ្ចូលកេសដ្ឋៈទឹកដោះគោជូរទេ ព្រោះ ជាទូទៅមិនត្រូវបាន ផ្តល់អាហារជំនួសទឹកដោះម្តាយ។ មិនរាប់បញ្ចូលទឹកស្អែក និងទឹកដោះគោគ្រាប់។

^២ ផ្អែកតាមស្ថិតិ IYCF 'បន្តការបំបៅកូនដោយទឹកដោះម្តាយ'

តារាង ១១.៥ ការអនុវត្តការបិទបិទការតាមអាយុ

ភាគរយកុមារតូចអាយុ ០-៥ ខែ សំនៅជាមួយម្តាយ តាមប្រភេទផ្តល់អាហារតាមអាយុជាខែ កម្ពុជា ២០២១-២២

ក្រុមអាយុ ជាខែ	ទឹកដោះម្តាយ (មួយមុខ)	ទឹកដោះ ម្តាយ និងទឹក ទទេ	ទឹកដោះ ម្តាយ និងសារ ធាតុរាវមិនមែន ទឹកដោះ ^១	ទឹកដោះ ម្តាយនិង ផលិតផលទឹក ដោះគោម្សៅ ^២	ទឹកដោះម្តាយ និងអាហាររឹង ពាក់កណ្តាលរឹង ឬទន់ ^៣	មិនបៅដោះ ម្តាយ		កូនពៅ ០-៥ ខែ សំនៅជាមួយ ម្តាយ	
						មិនដឹង ^៤	សរុប		
០-១	៥៩,៧	៣,១	០,០	១៥,៤	១,០	១៩,៩	០,៩	១០០,០	២៥៩
២-៣	៥៥,១	៥,៥	១,៤	១០,៨	៤,៣	២០,៩	២,១	១០០,០	២៨៤
៤-៥	៣៦,០	១១,៨	១,១	៨,៦	១៥,៧	២៤,៧	២,០	១០០,០	២៦៦
០-៥	៥០,៣	៦,៨	០,៩	១១,៥	៧,០	២១,៨	១,៧	១០០,០	៨០៩

សម្គាល់: ស្ថានភាពបំបៅកូនដោយទឹកដោះម្តាយរយៈពេល "២៤ម៉ោង" (ពីម្សិលមិញពេលថ្ងៃ ឬពេលយប់) ។ ប្រភេទទឹកដោះម្តាយតែមួយមុខ ទឹកដោះម្តាយ និងទឹកធម្មតា ទឹកដោះម្តាយ និងវត្តរាវមិនមែនទឹកដោះ ទឹកដោះម្តាយ និងម្សៅទឹកដោះគោ និង/ឬទឹកដោះសត្វ ទឹកដោះម្តាយ និងអាហាររឹង ពាក់កណ្តាលរឹង ឬទន់ និងមិនបៅដោយដោះម្តាយ គឺជាធាតុគ្រឹម និងតែមួយមុខទៅវិញទៅមក។ ដូច្នេះ កុមារបៅទឹកដោះម្តាយ និងវត្តរាវដែលមិនមែនជាទឹកដោះគោ ហើយបៅទឹកដោះម្តាយ និងម្សៅទឹកដោះគោ និង/ឬទឹកដោះសត្វ ហើយមិនបានទទួលអាហាររឹង ពាក់កណ្តាលរឹង ឬទន់ ត្រូវបានចាត់ថ្នាក់ក្នុងប្រភេទមិនមែនជាទឹកដោះគោ ទោះបីជាទទួលបានទឹកធម្មតាផងដែរ។ ពេលរួមបញ្ចូលកុមារដែលប្រភេទអាហារត្រូវបានចាត់ថ្នាក់ថាមិនស្គាល់ដោយសារការឆ្លើយតប "មិនដឹង" ភាគរយក្នុងជួរនីមួយៗបន្ថែមទៅ ១០០% ។

^១ វត្តរាវមិនមែនជាទឹកដោះគោ រួមមានទឹកផ្លែឈើ ឬកេសដូ:មានសេដាតិផ្លែឈើ កេសដូ:សេដាតិស្ករកូឡា សូដា កេសដូ:ប៉ូរ៉ូកម្លាំង កេសដូ:កីឡា ឬកេសដូ:ប៉ូរ៉ូកម្លាំង ទំពាំងបាយជូរ ឬស៊ុបស្ករ តែ កាហ្វេ កេសដូ:រុក្ខជាតិ ទឹកដោះគោសណ្តែក ទឹកដោះគោជូរ ឬវត្តរាវផ្សេងទៀត។

^២ ទឹកដោះគោសត្វទិន្រ្ទមបញ្ចូលទឹកយ៉ាអូរាវ ប៉ុន្តែមិនរួមបញ្ចូលយ៉ាអូរិដទេ។ ចំណាំថាទឹកដោះសត្វក្នុងតារាង ១១.៤ មិនរាប់បញ្ចូលយ៉ាអូរ និងយ៉ាអូរិដ។

^៣ អាហាររឹង ពាក់កណ្តាលរឹង ឬអាហារទន់ រួមមានយ៉ាអូរិដ ប៉ុន្តែមិនមែនទឹកយ៉ាអូរ។

^៤ មិនចាត់ថ្នាក់ប្រភេទផ្សេងទៀតលើការឆ្លើយ "មិនដឹង" ។

តារាង ១១.៦ ផ្តល់សារធាតុរាវដល់កុមារពេលថ្ងៃ ឬយប់មុនអង្កេត

ភាគរយកុមារតូចអាយុក្រោម ២ ឆ្នាំរស់នៅជាមួយម្តាយ តាមប្រភេទវត្តមានប្រើប្រាស់ពេលថ្ងៃ ឬពេលយប់មុនអង្កេត តាមអាយុ និងស្ថានភាពបំបៅដោះកូន កម្ពុជា ២០២១-២២

ក្រុមអាយុ ជាខែ	ទឹកដោះស្រស់ ទឹក ដោះសត្វ ម្សៅ		ទឹកដោះស្រស់ ទឹក ដោះសត្វ ម្សៅ		ទឹកដោះស្រស់ ទឹក ដោះសត្វ ម្សៅ		ទឹកដោះស្រស់ ទឹក ដោះសត្វ ម្សៅ		ទឹកដោះស្រស់ ទឹក ដោះសត្វ ម្សៅ		ទឹកដោះស្រស់ ទឹក ដោះសត្វ ម្សៅ		ទឹកដោះស្រស់ ទឹក ដោះសត្វ ម្សៅ		កុមារតូច អាយុ ក្រោម ២ ឆ្នាំរស់ នៅ ជាមួយ ម្តាយ	
	ទឹក	គោម្សៅ ^១	ទឹកស្អុយ/សារជាតិ	ទឹកស្អុយ/សារជាតិ	ទឹកស្អុយ/សារជាតិ	ទឹកស្អុយ/សារជាតិ	ទឹកស្អុយ/សារជាតិ	ទឹកស្អុយ/សារជាតិ	ទឹកស្អុយ/សារជាតិ	ទឹកស្អុយ/សារជាតិ	ទឹកស្អុយ/សារជាតិ	ទឹកស្អុយ/សារជាតិ	ទឹកស្អុយ/សារជាតិ	ទឹកស្អុយ/សារជាតិ		
កុមារបៅដោះម្តាយ																
០-១	១២,២	១៧,៤	៧,០	១,២	០,០	០,០	០,០	០,០	០,០	០,០	០,០	០,០	០,០	០,០	០,០	២០៧
២-៣	២២,១	១៤,៥	៧,៥	២,១	០,០	០,០	០,០	០,០	០,០	០,០	០,០	០,០	១,៨	០,០	០,០	២២៥
៤-៥	៤១,២	១១,៩	៧,៥	២,០	០,៧	០,៧	១,៦	០,៩	២,០	០,៥	០,០	០,០	១,២	០,៧	០,០	២០០
៦-៨	៨៥,៩	១៧,៧	៩,៨	២,៨	០,០	០,០	១,៨	០,៨	៤,៦	០,៧	១,៩	០,០	៤,៤	៦,២	២,០	២៩៩
៩-១១	៩០,៥	១៣,៦	១៥,៣	២,៩	០,១	០,០	២,២	១,៤	៧,០	៣,៥	០,៤	០,០	៣,៥	៦,៤	០,៦	២៧៤
១២-១៧	៩៤,៣	១៥,៤	២៤,៩	៩,៧	២,៣	១,៥	៦,២	២,៨	១៦,៥	៣,៥	០,៨	០,៧	៥,៣	១០,១	២,៦	៤០៣
១៨-២៣	៩៤,៣	២៥,០	៣២,៩	១៣,២	១,៨	០,៧	១២,៨	៤,៦	២៦,១	១២,៣	២,៨	២,៤	៤,១	១១,៩	២,០	២៤៧
០-៥	២៤,៩	១៤,៦	៧,៣	១,៨	០,២	០,២	០,៥	០,៣	០,៧	០,២	០,០	០,០	១,០	០,៣	០,១	៦៣២
៦-១១	៨៨,១	១៥,៧	១២,៤	២,៩	០,១	០,០	២,០	១,១	៥,៨	២,០	១,២	០,០	៤,០	៦,៣	១,៣	៥៧៣
១២-២៣	៩៤,៣	១៩,១	២៨,០	១១,០	២,១	១,២	៨,៧	៣,៥	២០,១	៦,៨	១,៥	១,៣	៤,៨	១០,៨	២,៤	៦៥០
៦-២៣	៩១,៤	១៧,៥	២០,៧	៧,២	១,២	០,៦	៥,៦	២,៤	១៣,៤	៤,៦	១,៤	០,៧	៤,៤	៨,៧	១,៩	១,២២២
សរុប	៦៨,៧	១៦,៥	១៦,១	៥,៣	០,៨	០,៥	៣,៨	១,៦	៩,១	៣,១	០,៩	០,៥	៣,៣	៥,៨	១,៣	១,៨៥៥
កុមារមិនបៅដោះម្តាយ																
០-១	(៤៤,៣)	(៦៩,៥)	(២២,៨)	(០,៣)	(០,០)	(០,០)	(០,០)	(០,០)	(០,០)	(០,០)	(០,០)	(០,០)	(០,០)	(០,០)	(០,០)	៥២
២-៣	(៦៦,១)	(៨៦,៧)	(២៧,០)	(៣,១)	(០,០)	(០,០)	(០,០)	(០,០)	(០,០)	(០,០)	(០,០)	(០,០)	(០,០)	(០,០)	(០,០)	៥៩
៤-៥	៨២,៣	៧៩,០	៣៣,២	៧,១	០,០	០,០	០,០	០,០	០,០	០,០	០,០	០,០	០,០	០,០	០,០	៦៦
៦-៨	៩៤,៣	៨២,៣	៣៦,២	៧,២	០,០	០,០	០,០	០,០	៤,១	០,០	០,០	០,០	០,៨	២,៨	០,១	១០៨
៩-១១	៩៥,៦	៨១,៣	៣៥,៤	៣,៨	២,៧	២,៧	៦,៦	១,២	៧,៤	២,៨	០,៤	០,០	២,២	៦,៩	០,២	១២៤
១២-១៧	៩៧,៤	៦៥,៩	៤២,១	១០,៨	១,៨	០,៧	៩,២	៥,៤	១៤,៣	៣,៩	០,២	០,០	៦,៦	១២,០	២,៨	៣៥៣
១៨-២៣	៩៤,៥	៤៦,៦	៥២,៨	១៣,២	២,៦	១,០	១០,៧	៥,៤	១៩,២	៨,៨	២,១	១,៧	៥,៨	៨,៣	១,៦	៥១៤
០-៥	៦៥,៨	៧៨,៨	២៨,១	៣,៨	០,០	០,០	០,០	០,០	០,០	០,០	០,០	០,០	០,០	០,០	០,០	១៧៧
៦-១១	៩៥,០	៨១,៨	៣៥,៨	៥,៤	១,៤	១,៤	៣,៥	០,៦	៥,៨	១,៥	០,២	០,០	១,៦	៥,០	០,២	២៣២
១២-២៣	៩៥,៧	៥៤,៥	៤៨,៤	១២,២	២,៣	០,៩	១០,១	៥,៤	១៧,២	៦,៨	១,៣	១,០	៦,២	៩,៨	២,១	៨៦៧
៦-២៣	៩៥,៥	៦០,២	៤៥,៨	១០,៨	២,១	១,០	៨,៧	៤,៤	១៤,៨	៥,៧	១,១	០,៨	៥,២	៨,៨	១,៧	១,០៩៩
សរុប	៩១,៤	៦២,៨	៤៣,៣	៩,៨	១,៨	០,៨	៧,៥	៣,៨	១២,៨	៤,៩	០,៩	០,៧	៤,៥	៧,៦	១,៥	១,២៧៥

សម្គាល់: តួលេខក្នុងរង្វង់ក្រចកគឺជាការវិនិច្ឆ័យប្រើមេត្រូឡូឡិក ២៥-៤៩ ករណី។

^១ រូបមន្តទារករួមមាន: France Bebe, Dumex, Similax, Nutrilatt

តារាង ១១.៧ ផ្តល់អាហារដល់កុមារមួយថ្ងៃ ឬយប់មុនអង្កេត

ភាគរយកុមារតូចអាយុក្រោម ២ ឆ្នាំរស់នៅជាមួយម្តាយតាមប្រភេទអាហារប្រើប្រាស់ពេលថ្ងៃ ឬពេលយប់មុនអង្កេតមកអាយុ និងស្ថានភាពបំបៅដោះកូន កម្ពុជា ២០២១-២២

ក្រុមអាយុ ជាខែ	អាហាររឹង ឬពាក់កណ្តាលរឹង													
	អាហារធ្វើ ពីគ្រាប់ ធញ្ញជាតិ ^១	អាហារផ្សំ ពីឫស មើម ^២	អាហារផ្សំ ពីសណ្តែក និងគ្រាប់ ^៣	ឈើសនិង យ៉ាអូ ^៤	អាហារ សាច់ ត្រី បសុបក្សី និងសាច់ សត្វរឹង ^៥	ស៊ុត	ផ្លែឈើ បន្លែសំបូរ ជីវជាតិ អា ^៦	ផ្លែឈើនិង បន្លែផ្សេង ទៀត ^៧	សត្វល្អិត និងអាហារ ប្រភេទផ្សេង ទៀត ^៨	ប្រេង ដូង ក្រហម	អាហារ ផ្អែម ស្ករគ្រាប់ នំខេក នំប៊ីស្កិត កាអេម	អាហារ បំពង់ និង ប្រេហិត ជំនួញ បំពង់ ម្សៅបំពង់	អាហាររឹង ពាក់ក និង អាហារ ទន់ផ្សេង ទៀត	កុមារតូច អាយុ ក្រោម ២ ឆ្នាំរស់នៅ ជាមួយ ម្តាយ
កុមារបំបៅដោះម្តាយ														
០-១	០,២	០,០	០,០	០,០	០,៣	០,១	០,២	០,២	០,០	០,០	០,១	១,០	០,០	២០៧
២-៣	៤,៤	០,០	០,០	០,០	៣,០	២,១	១,៦	១,៥	០,០	០,០	០,១	០,១	០,៤	២២៥
៤-៥	២០,៤	២,០	០,០	០,០	៣,៤	៣,២	៥,៨	៣,១	០,០	០,០	០,៧	០,១	១,៦	២០០
៦-៨	៨៦,៥	១៦,៧	០,៥	០,៣	៤៨,៨	៣១,៤	៤៧,៧	២៨,៥	០,០	០,០	៦,៩	១,៨	៥,៧	២៩៩
៩-១១	៩៣,៨	១២,០	០,៨	០,៧	៦៦,៤	៣៤,៩	៤៦,៧	៣៣,៨	០,៤	០,០	១១,៣	៣,៣	៩,០	២៧៤
១២-១៧	៩២,៥	១៥,៩	២,១	០,៣	៨៣,៧	៤៦,៣	៥៥,០	៥៧,០	០,៩	០,០	២០,២	១២,២	១២,៣	៤០៣
១៨-២៣	៩៤,៦	១១,៥	២,៥	១,១	៩១,១	៣៨,៣	៥៤,២	៥៥,១	១,៨	០,០	១៩,៨	១៣,៨	១៣,០	២៤៧
០-៥	៨,១	០,៦	០,០	០,០	២,២	១,៨	២,៤	១,៦	០,០	០,០	០,៣	០,៤	០,៧	៦៣២
៦-១១	៩០,០	១៤,៥	០,៧	០,៥	៥៧,៣	៣៣,១	៤៧,២	៣១,០	០,២	០,០	៩,០	២,៥	៧,៣	៥៧៣
១២-២៣	៩៣,៣	១៤,២	២,២	០,៦	៨៦,៥	៤៣,២	៥៤,៧	៥៦,៣	១,៣	០,០	២០,០	១២,៨	១២,៥	៦៥០
៦-២៣	៩១,៨	១៤,៣	១,៥	០,៦	៧២,៨	៣៨,៥	៥១,២	៤៤,៥	០,៨	០,០	១៤,៩	៨,០	១០,១	១.២២២
សរុប	៦៣,២	៩,៧	១,០	០,៤	៤៨,៧	២៦,០	៣៤,៦	២៩,៨	០,៥	០,០	៩,៩	៥,៤	៦,៩	១.៨៥៥
កុមារមិនបំបៅដោះម្តាយ														
០-១	(១,៧)	(០,០)	(០,០)	(០,០)	(១,៧)	(០,០)	(០,៩)	(២,៥)	(០,០)	(០,០)	(០,០)	(០,០)	(០,០)	៥២
២-៣	(៣,៦)	(០,០)	(០,០)	(០,០)	(០,០)	(០,០)	(០,០)	(០,០)	(០,០)	(០,០)	(០,០)	(០,០)	(០,០)	៥៩
៤-៥	១៧,៣	២,០	០,០	០,០	៧,៦	៧,៩	១៦,៧	៤,៨	០,០	០,០	០,០	០,០	០,០	៦៦
៦-៨	៨៨,០	១៤,៥	៤,៩	៤,១	៥៨,២	៣៥,៦	៥៤,៧	៣៧,១	០,៣	០,០	៣,៥	៤,៥	១២,៨	១០៨
៩-១១	៨៩,៥	៣៣,៤	៣,៥	១,៥	៧៧,៣	៤៨,៨	៥៨,៣	៥២,៣	០,២	០,០	៨,២	៤,០	៩,៧	១២៤
១២-១៧	៩៤,៦	២៤,៥	១,៥	៣,២	៨៦,៧	៤៣,២	៦៥,៩	៥៥,៨	១,៥	០,០	១៤,៥	៧,០	៩,០	៣៥៣
១៨-២៣	៩៥,៤	១៧,៦	២,៨	១,៦	៨៩,០	៤៩,៩	៥៨,៤	៥៩,៤	០,៣	០,០	២៣,៦	១១,៧	១២,១	៥១៤
០-៥	៨,១	០,៧	០,០	០,០	៣,៤	២,៩	៦,៥	២,៥	០,០	០,០	០,០	០,០	០,០	១៧៧
៦-១១	៨៨,៨	២៤,៦	៤,២	២,៧	៦៨,៤	៤២,៦	៥៦,៦	៤៥,២	០,៣	០,០	៦,០	៤,២	១១,២	២៣២
១២-២៣	៩៥,១	២០,៤	២,៣	២,៣	៨៨,១	៤៧,២	៦១,៤	៥៨,០	០,៨	០,០	១៩,៩	៩,៨	១០,៩	៨៦៧
៦-២៣	៩៣,៨	២១,៣	២,៧	២,៤	៨៣,៩	៤៦,២	៦០,៤	៥៥,៣	០,៧	០,០	១៦,៩	៨,៦	១០,៩	១.០៩៩
សរុប	៨១,៩	១៨,៤	២,៣	២,០	៧២,៨	៤០,២	៥២,៩	៤៨,០	០,៦	០,០	១៤,៦	៧,៤	៩,៤	១.២៧៥

សម្គាល់: តួលេខក្នុងរង្វង់ក្រចកគឺជាករណីមិនប្រើមេគុណមាន ២៥-៤៩ ករណី។
^១ នំប៉័ង អង្ករ មី បាណ្ឌូ បបរ គ្រាប់ក្រើង ឬបបរផ្សេងទៀត នំធ្វើពីដំឡូង (បញ្ជៅ) គុយទាវកែវ (គុយទាវ) នំប៉័ង គុយទាវ (នំបញ្ជាក់)។
^២ ដំឡូងបារាំង ដំឡូងគរ ដំឡូងផ្កាពណ៌សឬស្វាយ ដំឡូងមី ដំឡូងដំឡូង (ដំឡូង) ដំឡូងបារាំង ដំឡូងក្នុងស្រុកផ្សេងទៀត (ព្រៃដំឡូង ដំឡូងជាតិ ជាដើម)។
^៣ គ្រាប់សណ្តែក គ្រាប់ផ្កាឈូករដ្ឋ គ្រាប់ល្អៅ ឬគ្រាប់ឌីឡូក គ្រាប់ស្វាយចាន់ទី?។
^៤ ឈើសរីរ និងទន់
^៥ ថ្លើម គ្រឿង លំពែង ឈាម បេះដូង ស្បែក ឈាម សាច់ក្រក គ្រពះ ពោះវៀន ហាំ បាខុន សាច់ក្របី សាច់ចៀម ពពែ មាន់ ទា កង្កែប អន្ទង់ បង្ការ ត្រី (ស្រស់, ស្លុត, ជា ប្រឡាក់) និងខ្យង ងៀវផ្សេងទៀត
^៦ ល្អៅ កាតុត កាតុត ឬដំឡូងផ្កាពណ៌លឿង ឬទឹកក្រូច ស្វាយទុំ ល្អិត និងពណ៌បតង់ចាស់ បន្លែស្លឹក
^៧ ស្លឹកដំរីកំស្វាយ (ស្លឹកបាស) ស្លឹកម្រុំ (ស្លឹកម្រុំ) ស្លឹកផ្លែ (ស្លឹកផ្លែ) ត្រកួន បុកបាយ (ស្រូវ) ស្លឹកល្អៅ ស្រូវក្តោប ស្លឹកដំឡូងមី ស្រូវណាច ឆាយា ខាត់ណា ស្លឹកក្រិច ប៉េងប៉ោះ ពងទា ផ្កាខាត់ណា (ផ្កា ខាត់ណា) ត្រឡាច សណ្តែករឹង ផ្លិត ឬបន្លែផ្សេងៗទៀត
^៨ ចង្រើត ប៊ីកខុន ខ្យង ពីង សត្វល្អិត និងកណ្តុប

តារាង ១១.៨ របបអាហារអប្បបរមា ភាពញឹកញាប់របបអាហារអប្បបរមា និងរបបអាហារអប្បបរមាទទួលយកបានសម្រាប់កុមារ

ភាគរយកុមារតូច អាយុ ៦- ២៣ ខែរស់នៅជាមួយម្តាយផ្តល់របបអាហារអប្បបរមា តាមស្ថានភាពបំបៅកូនដោយទឹកដោះម្តាយ ចំនួនដងផ្តល់អាហារ និងពេលផ្តល់អាហារពេលថ្ងៃ ឬពេលយប់មុនអង្កេតតាមចរិតលក្ខណៈអង្កេត កម្ពុជា ២០២១-២២

	ភាគរយកុមារបំបៅដោះម្តាយអាយុ ៦-២៣ ខែរស់នៅជាមួយម្តាយទទួលបាន៖				ភាគរយកុមារមិនបំបៅដោះម្តាយអាយុ ៦-២៣ ខែរស់នៅជាមួយម្តាយទទួលបាន៖					ភាគរយកុមារអាយុ ៦-២៣ ខែរស់នៅជាមួយម្តាយទទួលបាន៖			
	របបអាហារអប្បបរមា ^១	ភាពញឹកញាប់ផ្តល់របបអាហារអប្បបរមា ^២	របបអាហារអប្បបរមាទទួលបាន ^៣	កុមារបំបៅដោះម្តាយអាយុ ៦-២៣ ខែ	ភាពញឹកញាប់ផ្តល់ទឹកដោះគោអប្បបរមា ^៤	របបអាហារអប្បបរមា ^១	ភាពញឹកញាប់ផ្តល់របបអាហារអប្បបរមា ^២	របបអាហារអប្បបរមាទទួលបាន ^៣	កុមារមិនបំបៅដោះម្តាយអាយុ ៦-២៣-ខែ	របបអាហារអប្បបរមា ^១	ភាពញឹកញាប់ផ្តល់របបអាហារអប្បបរមា ^២	របបអាហារអប្បបរមាទទួលបាន ^៣	កុមារអាយុ ៦-២៣ ខែ
ចរិតលក្ខណៈអង្កេត													
អាយុជាខែ													
៦-១១	៣៥,២	៨២,២	៣២,១	៥៧៣	៨៦,៧	៤៦,៦	៨៥,១	៤៥,៧	២៣២	៣៨,៥	៨៣,០	៣៦,០	៨០៤
៦-៨	៣២,៦	៨៥,២	៣២,០	២៩៩	៨៦,១	៤២,៤	៨២,៣	៤២,០	១០៨	៣៥,២	៨៤,៥	៣៤,៧	៤០៧
៩-១១	៣៨,១	៧៨,៩	៣២,១	២៧៤	៨៧,២	៥០,៣	៨៧,៤	៤៨,៩	១២៤	៤១,៩	៨១,៥	៣៧,៣	៣៩៨
១២-១៧	៥៩,៨	៨០,៩	៥០,៤	៤០៣	៧៧,៩	៤៩,៦	៨៣,០	៤៤,៩	៣៥៣	៥៥,០	៨១,៩	៤៧,៨	៧៥៦
១៨-២៣	៦៣,៦	៨៣,៥	៥២,៨	២៤៧	៧០,១	៤៧,៩	៧៨,៣	៣៧,៨	៥១៤	៥៣,០	៨០,០	៤២,៧	៧៦១
ភេទ													
ប្រុស	៥១,៤	៨២,៥	៤៥,៣	៦៣៨	៧២,៧	៤៦,០	៨០,២	៣៨,៥	៥៥២	៤៨,៩	៨១,៤	៤២,១	១.១៩០
ស្រី	៤៦,៥	៨១,៥	៣៩,០	៥៨៤	៧៩,៥	៥០,៤	៨២,៤	៤៥,១	៥៤៧	៤៨,៣	៨១,៩	៤១,៩	១.១៣១
តំបន់													
ទីប្រជុំជន	៦៦,៧	៨៥,០	៥៩,១	៣២៧	៨៦,០	៥៦,៤	៨៩,១	៥១,៦	៥៥៥	៦០,៣	៨៧,៦	៥៤,៤	៨៨៣
ជនបទ	៤២,៦	៨០,៩	៣៦,១	៨៩៥	៦៦,០	៣៩,៨	៧៣,៣	៣១,៧	៥៤៤	៤១,៥	៧៨,០	៣៤,៥	១.៤៣៩
រាជធានី ខេត្ត													
បន្ទាយមានជ័យ	៥៦,៥	៧៨,៨	៥២,១	៦១	(៥៧,៦)	(៣៣,៦)	(៦៦,៦)	(៣៣,៦)	៣៥	៤៨,១	៧៤,៤	៤៥,៣	៩៧
បាត់ដំបង	៥៧,០	៧៨,០	៥១,០	៨៦	(៧១,៦)	(៥៥,១)	(៧៨,៥)	(៤៤,៧)	៦៦	៥៦,២	៧៨,២	៤៨,២	១៥២
កំពង់ចាម	៣៩,៥	៨៦,៧	៣៣,៤	៧៨	(៧៩,៣)	(៣៤,៨)	(៧៦,៧)	(២៦,៩)	៥០	៣៧,៦	៨២,៧	៣០,៩	១២៨
កំពង់ឆ្នាំង	(៤៣,៩)	(៩៦,៤)	(៤២,២)	៤៤	៧៩,០	៥៩,២	៩១,៤	៥៤,២	៤៥	៥១,៦	៩៣,៨	៤៨,២	៨៩
កំពង់ស្ពឺ	៤៩,១	៧៣,៩	៣១,៧	៦៥	៨០,៧	៣៦,៥	៧៥,១	៣០,៨	៦៨	៤២,៧	៧៤,៥	៣១,២	១៣៤
កំពង់ធំ	៥៥,១	៨៥,២	៤៣,២	៨២	(៦០,២)	(៥២,៧)	(៧២,៧)	(៤១,៣)	៤៧	៥៤,២	៨០,៦	៤២,៥	១២៩
កំពត	៤៨,៥	៨៥,៧	៣៩,៨	៥៧	(៧៣,៩)	(៥១,៦)	(៧៥,២)	(៤៤,៧)	៤០	៤៩,៨	៨១,៤	៤១,៨	៩៧
កណ្តាល	(៥៣,៥)	(៨៩,៣)	(៥៣,៥)	៧៦	៨៧,២	៥៥,៦	៩៤,០	៤៨,២	១០៥	៥៤,៧	៩២,០	៥០,៤	១៨១
កោះកុង	(៤៥,៨)	(៦៨,៣)	(៣៥,៨)	១០	៦១,៤	៣៤,៨	៥៩,៧	២៤,៨	១០	៤០,៤	៦៤,០	៣០,៣	២១
ក្រចេះ	៥១,០	៨៣,៧	៤៦,០	៣៩	(៥៥,០)	(៥៦,៣)	(៨១,៨)	(៤៤,៥)	២០	៥២,៨	៨៣,១	៤៥,៥	៥៨
មណ្ឌលគីរី	៦៨,៣	៩៤,០	៦៥,១	១២	(៨២,៨)	(៥០,៨)	(៩៣,៣)	(៤៩,៦)	៤	៦៣,៧	៩៣,៨	៦១,១	១៦
ភ្នំពេញ	(៨៦,២)	(៨២,២)	(៧៤,៩)	៨៨	៩៧,១	៧៣,៦	១០០,០	៧០,៨	២១៦	៧៧,៣	៩៤,៨	៧១,៩	៣០៤
ព្រះវិហារ	៣៥,១	៨៥,៧	៣១,៤	២៧	(២៦,១)	(១៣,៥)	(៦៧,៩)	(៧,១)	១១	២៨,៧	៨០,៤	២៤,២	៣៨
ព្រៃវែង	៤៦,០	៨២,៣	៤០,២	៩៧	(៨៤,៨)	(៣៥,៦)	(៨៥,៤)	(៣៣,៥)	៧៣	៤១,៦	៨៣,៦	៣៧,៤	១៧០
ពោធិសាត់	(៤១,៥)	(៦៧,៩)	(២៧,៣)	៣០	(៤៤,៩)	(៣២,៤)	(៧២,២)	(២៧,៦)	២៦	៣៧,៣	៦៩,៩	២៧,៥	៥៥
រតនគិរី	៣៦,១	៥៤,៦	២៥,១	៣៤	*	*	*	*	៩	៣៣,០	៥២,៨	២៣,៦	៤៣
សៀមរាប	៤៥,៥	៩០,៧	៣៩,០	៩១	(៣៤,១)	(៣៨,២)	(៤២,៧)	(១៩,០)	៨២	៤២,១	៦៨,០	២៩,៦	១៧៣
ព្រះសីហនុ	(៤៣,៤)	(៨៦,១)	(៤៣,៤)	១២	៩៣,៦	៤៧,៤	៨៨,១	៤៤,០	១៧	៤៥,៧	៨៧,២	៤៣,៨	៣០
ស្ទឹងត្រែង	៦១,៥	៩០,៣	៥៧,៥	២៣	(៤៥,៨)	(៤៩,២)	(៦៨,៩)	(៣២,៩)	៩	៥៨,២	៨៤,៦	៥០,៩	៣២
ស្វាយរៀង	(២២,៥)	(៧០,២)	(១៩,១)	៤១	៨១,៥	៣៧,៤	៨៣,៨	៣៣,១	៥៦	៣១,១	៧៨,០	២៧,២	៩៧
តាកែវ	៥២,៨	៩០,៩	៤៨,៩	៧៥	(៩២,១)	(៣៥,៩)	(៨៧,៧)	(៣៥,៩)	៥២	៤៥,៩	៨៩,៦	៤៣,៦	១២៧
ឧត្តរមានជ័យ	៣៥,៩	៩៣,៩	៣៥,៩	១៩	(៤៥,៦)	(១៤,០)	(៨៥,៣)	(៧,៣)	១២	២៧,៧	៩០,៦	២៥,១	៣១
កែប	(២៩,៦)	(៦១,៨)	(២៥,៥)	៣	(៧៦,២)	(១៨,៧)	(៨១,៧)	(១៦,០)	៣	២៤,៦	៧០,៨	២១,៣	៦
ប៉ៃលិន	៥៨,៦	៨៤,៨	៤៩,៣	៨	(៦៣,៤)	(៦៤,៤)	(៨៣,៨)	(៤៤,៦)	៤	៦០,៧	៨៤,៤	៤៧,៦	១២
ត្បូងឃ្មុំ	១៦,៧	៦៣,១	១១,៣	៦២	(៦៨,៧)	(១៦,៧)	(៦៣,៦)	(១០,៣)	៣៨	១៦,៧	៦៣,៣	១១,០	១០០
កម្រិតសិក្សាអប់រំម្តាយ													
មិនបានចូលសាលា	៤៥,១	៧៣,២	៣៥,៤	១៥៨	៦៤,១	២៨,៩	៧៤,៤	២២,៨	៩៧	៣៨,៩	៧៣,៦	៣០,៦	២៥៥
បឋមសិក្សា	៤៥,១	៨៣,៨	៣៩,២	៥៣២	៧១,១	៤២,២	៧៦,៣	៣៦,៤	៤០៦	៤៣,៩	៨០,៦	៣៨,០	៩៣៨
មធ្យមសិក្សា	៥៣,៥	៨៤,០	៤៧,៣	៤៨៤	៧៩,៤	៥៣,២	៨៣,២	៤៦,០	៤៨៥	៥៣,៣	៨៣,៦	៤៦,៧	៩៦៨

២៧៨ • អាហារូបត្ថម្ភកុមារ និងមនុស្សពេញវ័យ

ខ្ពស់ជាងមធ្យមសិក្សា	៦០,៩	៧១,៤	៤៨,៥	៤៨	៩០,៥	៦៥,១	៩៧,០	៥៩,២	១១១	៦៣,៨	៨៩,២	៥៦,០	១៥៩
បញ្ហាកាតព្វកិច្ចសម្បត្តិ													
ទាបបំផុត	៤៤,២	៨២,២	៣៧,៩	៣៤៨	៤០,៨	៣២,១	៥២,៨	២១,២	១៥៤	៤០,៥	៧៣,២	៣២,៨	៥០២
ទាប	៤៨,៨	៨៣,៧	៤២,២	២៧១	៦៥,១	៤០,៦	៧៣,៥	៣០,៧	១៦៧	៤៥,៧	៧៩,៨	៣៧,៨	៤៣៨
មធ្យម	៤០,៤	៨៣,១	៣៦,៦	២៦៤	៧៧,៣	៤២,៩	៨៤,៨	៣៧,២	២០២	៤១,៥	៨៣,៨	៣៦,៩	៤៦៦
ខ្ពស់	៥១,៧	៧៨,៦	៤១,៣	២២៦	៨៤,១	៤៩,១	៨៥,១	៤១,៩	២៦២	៥០,៣	៨២,១	៤១,៧	៤៨៨
ខ្ពស់បំផុត	៧៩,៣	៨១,៩	៧១,១	១១៤	៩១,៩	៦២,៧	៩៣,៩	៦០,៥	៣១៤	៦៧,១	៩០,៧	៦៣,៣	៤២៨
សរុប	៤៩,១	៨២,០	៤២,៣	១.២២២	៧៦,១	៤៨,២	៨១,៣	៤១,៨	១.០៩៩	៤៨,៦	៨១,៧	៤២,០	២.៣២១

សម្គាល់: តួលេខក្នុងរង្វង់ក្រចកជាករណីមិនប្រើមេគុណមាន ២៥-៤៩ ករណី។ សញ្ញាផ្កាយជាតួលេខជាករណីមិនប្រើមេគុណមានតិចជាង ២៥ ហើយត្រូវបានលប់។

^១ បេសហាហេប្យូបេមាទទួលបានអាហារ ៥ ឬច្រើនជាងក្នុងចំណោម ៨ ក្រុមអាហារខាងក្រោម៖ ក. ទឹកដោះ ខ. គ្រាប់ធញ្ញជាតិ ឬសម្បុរណ៍សស្លក មើម និងត្រូជីតិ គ. សណ្តែក, គ្រាប់ និងគ្រាប់យ. ផលិតផលទឹកដោះគោ (ទឹកដោះគោស្រស់ ម្សៅទឹកដោះគោ ទឹកដោះគោស្រស់ យ៉ាអូ ឈើស) ង. អាហារសាច់ (សាច់, ត្រី, បសុបក្សី, សាច់សរីរាង្គ); ច. ស៊ុត ឆ. ផ្លែឈើ និងបន្លែសម្បុរវីតាមីនអេស. ផ្លែឈើ និងបន្លែផ្សេងៗ។

^២ សម្រាប់កុមារចៅដោះម្តាយ ភាពញឹកញាប់របបអាហារអប្បបរមាគឺទទួលបានអាហាររឹង ៣កំណត់ក្នុងមួយថ្ងៃ ឬទន់ យ៉ាងហោចណាស់ពីរដងក្នុងមួយថ្ងៃសម្រាប់ទារកអាយុ ៦-៨ ខែ និងយ៉ាងហោចណាស់ ៣ ដងក្នុងមួយថ្ងៃសម្រាប់កុមារអាយុ ៩-២៣ ខែ។

^៣ សម្រាប់កុមារចៅដោះម្តាយ របបអាហារអប្បបរមាអាចទទួលបានគឺទទួលបានរបបអាហារអប្បបរមា (កំណត់សម្គាល់ ១) និងភាពញឹកញាប់ផ្តល់អាហារអប្បបរមា (កំណត់សម្គាល់ ២) ។

^៤ សម្រាប់កុមារមិនចៅដោះម្តាយ ភាពញឹកញាប់នៃការបំបៅអប្បបរមាគឺការបំបៅកូនដោយទឹកដោះ ២ដង ឬច្រើនជាង ទឹកដោះគោស្រស់ ម្សៅ ឬទឹកដោះគោស្រស់ និងយ៉ាអូទឹក ឬរឹង។

^៥ សម្រាប់កុមារចៅដោះម្តាយ ភាពញឹកញាប់របបអាហារអប្បបរមាគឺទទួលបានអាហាររឹង ៣កំណត់ក្នុងមួយថ្ងៃ ឬទន់ យ៉ាងហោចណាស់ ៤ ដងក្នុងមួយថ្ងៃ។ យ៉ាងហោចណាស់អាហាររឹង ៣កំណត់ក្នុងមួយថ្ងៃ ឬទន់ ១ដង។

^៦ សម្រាប់កុមារចៅដោះម្តាយរបបអាហារអាចទទួលបានអប្បបរមាគឺទទួលបានរបបអាហារអប្បបរមា (កំណត់សម្គាល់ ១) ភាពញឹកញាប់បំបៅទឹកដោះគោអប្បបរមា (កំណត់សម្គាល់ ៤) និងចំនួនដងរបបអាហារអប្បបរមា (កំណត់សម្គាល់ ៥) ។

^៧ ភាពញឹកញាប់របបអាហារអប្បបរមាគឺទទួលបានអប្បបរមាដែលបានណែនាំក្នុងមួយថ្ងៃតាមអាយុ និងស្ថានភាពនៃការបំបៅដោះកូន ដូចមានក្នុងកំណត់សម្គាល់ ២និង ៥ ។

^៨ របបអាហារអប្បបរមាអាចទទួលបានអប្បបរមា (កំណត់សម្គាល់ ១) ភាពញឹកញាប់របបអាហារអប្បបរមា (កំណត់សម្គាល់ ២ សម្រាប់ចៅទឹកដោះម្តាយ និងកំណត់សម្គាល់ ៥ សម្រាប់កុមារមិនចៅដោះម្តាយ) និងភាពញឹកញាប់បំបៅទឹកដោះគោអប្បបរមា (កំណត់សម្គាល់ ៤ សម្រាប់កុមារដែលមិនចៅដោះម្តាយ)។

តារាង ១១.៩ ការប្រើប្រាស់ស្ថិត និង/ឬអាហារសាច់ និងផ្តល់អាហារមិនល្អសម្រាប់កុមារអាយុ ៦-២៣ ខែ

ភាគរយកុមារតូចអាយុ៦-២៣ ខែរស់នៅជាមួយម្តាយទទួលបានស្ថិត និង/ឬអាហារសាច់ និងភាគរយធ្លាប់អនុវត្តអាហារ មិនល្អដល់សុខភាពពីពេលថ្ងៃ ឬពេលយប់ អង្កេតតាមចរិតលក្ខណៈអង្កេត កម្ពុជា ២០២១-២២

ចរិតលក្ខណៈអង្កេត	ស្ថិត និង/ឬអាហារសាច់ ^១	អាហារ មិនល្អដល់សុខភាព			កុមារអាយុ ៦-២៣ ខែរស់នៅជាមួយម្តាយ
		កេសដ្ឋៈផ្អែម ^២	អាហារ មិនល្អដល់សុខភាព ^៣	សូន្យបន្លែ ឬផ្លែឈើ ^៤	
អាយុជាខែ					
៦-១១	៦៧,៦	១២,៥	៩,៧	៤០,២	៨០៤
៦-៨	៥៨,០	១០,៥	៦,៨	៤៤,០	៤០៧
៩-១១	៧៧,៤	១៤,៥	១២,៧	៣៦,៤	៣៩៨
១២-១៧	៨៩,០	៣១,១	២៣,៧	២៣,៥	៧៥៦
១៨-២៣	៩២,៩	៤២,៦	៣០,០	២២,៥	៧៦១
ភេទ					
ប្រុស	៨៣,៥	២៩,៨	២១,២	២៨,៦	១.១៩០
ស្រី	៨២,៣	២៧,០	២០,៦	២៩,៤	១.១៣១
ស្ថានភាពបំបៅដោះកូន					
បំបៅទឹកដោះម្តាយ	៧៨,១	២៤,៩	១៩,៧	៣៤,១	១.២២២
មិនបំបៅទឹកដោះម្តាយ	៨៨,១	៣២,៤	២២,៣	២៣,៣	១.០៩៩
តំបន់					
ទីប្រជុំជន	៨៨,០	២៩,៨	២១,៧	១៩,៣	៨៨៣
ជនបទ	៧៩,៨	២៧,៦	២០,៥	៣៤,៩	១.៤៣៩
រាជធានី ខេត្ត					
បន្ទាយមានជ័យ	៧៨,៣	៣៣,៨	៣៧,៨	២០,០	៩៧
បាត់ដំបង	៧៨,០	៣៩,៨	៣២,៧	១៩,១	១៥២
កំពង់ចាម	៧៦,១	២២,៤	៤,៤	៤៥,៧	១២៨
កំពង់ឆ្នាំង	៩១,៤	២៥,០	២៤,៨	២៧,៤	៨៩
កំពង់ស្ពឺ	៨៧,៣	៣៩,៨	៩,៩	៣០,៩	១៣៤
កំពង់ធំ	៨៩,២	៣២,៤	៣៧,០	២៥,៥	១២៩
កំពត	៨៣,២	៤២,៤	៩,៦	២៩,៧	៩៧
កណ្តាល	៧៧,១	២៤,១	២១,៩	២៥,៣	១៨១
កោះកុង	៦៨,៣	១៨,៨	៣៣,៨	៤៤,៣	២១
ក្រចេះ	៨៨,៧	២៣,៤	២៥,០	៣០,៧	៥៨
មណ្ឌលគីរី	៩១,៤	២៧,៩	៣៦,៣	១៣,៧	១៦
ភ្នំពេញ	៩៥,៥	២៩,៨	២១,៦	៨,៨	៣០៤
ព្រះវិហារ	៨០,៤	២០,៦	២១,៥	៣៤,៥	៣៨
ព្រៃវែង	៨៥,៣	២២,២	១៤,២	២២,៣	១៧០
ពោធិ៍សាត់	៧៥,៩	២២,៥	២០,២	៣៦,៥	៥៥
រតនគិរី	៦៤,២	១៩,៥	២១,២	៤៩,៩	៤៣
សៀមរាប	៨៧,៣	២៣,៦	២០,០	៣១,១	១៧៣
ព្រះសីហនុ	៦៦,៩	២៩,៤	១២,៧	៣២,៨	៣០
ស្ទឹងត្រែង	៨៩,៧	៣៦,៣	៤៣,២	១៩,៣	៣២
ស្វាយរៀង	៧៩,៣	២៣,៧	២១,៩	៥១,៥	៩៧
តាកែវ	៨១,៨	៣៤,៦	១៤,៧	៣២,៤	១២៧
ឧត្តរមានជ័យ	៩០,៨	២៧,៨	៣៩,៨	៣៨,០	៣១
កែប	៦៦,៦	៣៨,៤	១២,៨	៥១,៩	៦
ប៉ៃលិន	៩២,៩	២៤,០	៤៩,៣	១៧,៣	១២
ត្បូងឃ្មុំ	៥៨,០	១៤,៤	៤,៦	៦៥,១	១០០
កម្រិតសិក្សាអប់រំម្តាយ					
មិនបានចូលសាលា	៧៨,៩	២៤,៣	២០,៨	៣១,៩	២៥៥
បឋមសិក្សា	៨១,៨	៣១,៣	២១,៩	៣៤,៦	៩៣៨
មធ្យមសិក្សា	៨៤,៤	២៦,៦	១៩,៧	២៤,៧	៩៦៨
ខ្ពស់ជាងមធ្យមសិក្សា	៨៤,២	២៩,១	២២,៥	១៧,៣	១៥៩
បញ្ហាកាត់ទ្រព្យសម្បត្តិ					
ទាបបំផុត	៨១,៥	២៨,១	២៤,៧	៣៣,១	៥០២
ទាប	៨៤,១	៣២,៤	១៩,៥	៣៤,៧	៤៣៨
មធ្យម	៧៧,០	៣០,៥	២០,១	៣៥,៩	៤៦៦
ខ្ពស់	៨៣,៨	២៤,២	១៩,៦	២៥,៣	៤៨៨
ខ្ពស់បំផុត	៨៨,៧	២៧,៣	២០,៤	១៤,៩	៤២៨
សរុប	៨២,៩	២៨,៤	២០,៩	២៩,០	២.៣២១

^១ ស្ថិត និង/ឬអាហារសាច់រួមមានសាច់ ត្រី បសុបក្សី សាច់សរីរាង្គ ស្ថិត
^២ កេសដ្ឋៈផ្អែមរួមមានទឹកដោះគោផ្អែម/សេដាតិ និងកេសដ្ឋៈ យ៉ាអូរ ទឹកសណ្តែក ឬទឹកដោះយ៉ាអូរ ទឹកផ្លែឈើ និងកេសដ្ឋៈមានសេដាតិផ្លែឈើ កេសដ្ឋៈស្ករក្នុង ស្ករ កេសដ្ឋៈមីល កេសដ្ឋៈក៏ឡា និងកេសដ្ឋៈបំបៅម្តង តែ កាហ្វេ កេសដ្ឋៈត្រូដាតិ និងវត្តារីផ្អែមផ្សេងទៀត។
^៣ អាហារមិនល្អគឺជាក្រុមនៃប្រភេទអាហារផ្អែម និងខ្លាំងបំផុតខ្លះ ពោលគឺផ្អែម ស្ករគ្រាប់ (ស្ករក្រប) ស្ករក្នុង ឬក្រាម ក្រាមរមៀន និងអាហារចៀន និងប្រែដូចជា ធាង ឡុងបំពង់មីស្ករ ដូចជា ម៉ាម៉ា។
^៤ បន្លែ ឬផ្លែឈើបែកជាចាស់ បន្លែស្លឹកដូចជាស្លឹកដីរ៉ាន់ស៊ុយ ស្លឹកត្រៃបាស ស្លឹកម្រុំ ស្លឹកដុំ សរស្ករ ឬក្រប (ស្ករត្រី) ស្ករត្រីបែក ឬស្លឹកឈើផ្អែម ស្លឹកដំឡូងមី ស្ករ ដើមឆាយ ខាត់ណា ស្លឹកក្រិច ល្អៅ កាតុត មីក ឬដំឡូងជាដើម ឬពណ៌ទឹកក្រូច ផ្លែស្វាយទុំ ផ្លែល្អងទុំ ផ្លែល្អង និងផ្លែឈើ និងបន្លែផ្សេងៗទៀតរួមមាន ចេក ក្រូច ឌីឡឹក សាវម៉ាវ ទុរន ឬផ្លែឈើផ្សេងទៀត ប៉េងប៉ោ ផ្កាខាត់ណា ត្រឡាច សណ្តែករ៉ែង ផ្សិត ឬបន្លែផ្សេងទៀត។

តារាង ១១.១០ ស្ថិតិការបញ្ជីមហាវិថា និងកុមារតូច (IYCF)

ភាគរយកុមារដែលបានផ្តល់អាហារតាមការអនុវត្ត IYCF កម្ពុជា ២០២១-២២

ស្ថិតិ	ភាគរយ	ចំនួន
ភាគរយកុមារអាយុ០-២៣ ខែ ធ្លាប់បៅដោះម្តាយ	៨១,៨	៣.៣២២
ភាគរយកុមារអាយុ០-២៣ ខែ បានដាក់បៅដោះម្តាយរយៈពេល ១ ម៉ោងបន្ទាប់ពីសម្រាល	៥៤,០	៣.៣២២
ភាគរយកុមារអាយុ០-២៣ ខែ បៅដោះម្តាយតែមួយមុខគត់រយៈពេល ២ ថ្ងៃបន្ទាប់ពីសម្រាល	៥០,៤	៣.៣២២
ភាគរយកុមារអាយុ ០-៥ ខែ បានបៅដោះម្តាយតែមួយមុខពីថ្ងៃកន្លងមក	៥០,៣	៨០៩
ភាគរយកុមារអាយុ ០-៥ ខែ បានបៅទាំងទឹកដោះម្តាយ និងទឹកដោះគោស្រស់ ឬម្សៅទឹកដោះគោពីថ្ងៃកន្លងមក	១៣,៣	៨០៩
ភាគរយកុមារអាយុ ១២-២៣ ខែ បានបៅទឹកដោះគោស្រស់ពីថ្ងៃកន្លងមក	៤០,៤	១.៦៤១
ភាគរយកុមារអាយុ ៦-២៣ ខែ បានផ្តល់អាហាររឹង ពាក់កណ្តាលរឹង ឬអាហារទន់ពីថ្ងៃកន្លងមក	៨៨,៤	៤០៧
ភាគរយកុមារអាយុ ៦-២៣ ខែ បានផ្តល់អាហារ និងភេសជ្ជៈយ៉ាងហោចណាស់ ៥ ក្នុងចំណោម ៨ ក្រុមអាហារពីថ្ងៃកន្លងមក	៤៨,៦	២.៣២១
ភាគរយកុមារអាយុ ៦-២៣ ខែ បានផ្តល់អាហាររឹង ពាក់កណ្តាលរឹង ឬអាហារទន់ (រាប់ទឹកដោះគោសម្រាប់កុមារមិនបៅ ដោះម្តាយ) ចំនួនដងអប្បបរមា ឬច្រើនជាងនេះពីថ្ងៃកន្លងមក	៨១,៧	២.៣២១
ភាគរយកុមារអាយុ ៦-២៣ ខែ ដែលមិនបៅដោះម្តាយផ្តល់ទឹកដោះគោយ៉ាងហោចណាស់ពីរដងពីថ្ងៃកន្លងមក	៧៦,១	១.០៩៩
ភាគរយកុមារអាយុ ៦-២៣ ខែ ទទួលបានអាហារអប្បបរមាអាចទទួលយកបានពីថ្ងៃកន្លងមក	៤២,០	២.៣២១
ភាគរយកុមារអាយុ ៦-២៣ ខែ ផ្តល់អាហារជាស្លឹក និង/ឬអាហារសាច់ពីថ្ងៃកន្លងមក	៨២,៩	២.៣២១
ភាគរយកុមារអាយុ ៦-២៣ ខែ ផ្តល់អាហារជាភេសជ្ជៈមានជាតិផ្អែមពីថ្ងៃកន្លងមក	២៨,៤	២.៣២១
ភាគរយកុមារអាយុ ៦-២៣ ខែ ផ្តល់អាហារដែលមិនល្អដល់សុខភាពពីថ្ងៃកន្លងមក	២០,៩	២.៣២១
ភាគរយកុមារអាយុ ៦-២៣ ខែ ផ្តល់អាហារដែលមិនមានបន្លែ ឬផ្លែឈើពីថ្ងៃកន្លងមក	២៨,៧	២.៣២១
ភាគរយកុមារអាយុ ០-២៣ ខែ ដែលផ្តល់ការបំបៅដោយប្រើដំបូលដែលមានក្បាលដោះ	៥៣,១	៣.២៩០

តារាង ១១.១១ ប្រឹក្សាលើការចិញ្ចឹមទារក និងកុមារតូច

ស្ត្រីអាយុ១៥-៤៩ ឆ្នាំមានកូនពៅអាយុ ៦-២៣ ខែកំពុងរស់នៅជាមួយ ភាគរយជួបប្រឹក្សាអ្នកផ្តល់សេវាថែទាំសុខភាព ឬមន្ត្រីសុខាភិបាលអំពីរបៀបចិញ្ចឹមកូនរយៈពេល ៦ ខែចុងក្រោយ តាមចរិតលក្ខណៈអង្កេត កម្ពុជា ២០២១-២២

ចរិតលក្ខណៈអង្កេត	ប្រឹក្សាក្នុងរយៈពេល ៦ ខែ ចុងក្រោយអំពីរបៀបចិញ្ចឹមកូន	ស្ត្រីមានកូនពៅអាយុ ៦-២៣ ខែកំពុង រស់នៅជាមួយ
អាយុកុមារជាខែ		
៦-១១	៦,៥	៨០៤
១២-២៣	៦,១	១.៥១៧
ភេទកុមារ		
ប្រុស	៥,២	១.១៩០
ស្រី	៧,៣	១.១៣១
អាយុ		
១៥-១៩	៧,៩	១០០
២០-២៩	៦,២	១.១៩៣
៣០-៣៩	៦,២	៩២០
៤០-៤៩	៥,១	១០៨
តំបន់		
ទីប្រជុំជន	២,៧	៨៨៣
ជនបទ	៨,៤	១.៤៣៩
រាជធានី ខេត្ត		
បន្ទាយមានជ័យ	១៩,៣	៩៧
បាត់ដំបង	១,១	១៥២
កំពង់ចាម	៧,០	១២៨
កំពង់ឆ្នាំង	២,០	៨៩
កំពង់ស្ពឺ	៥,៩	១៣៤
កំពង់ធំ	២៥,៣	១២៩
កំពត	១,៨	៩៧
កណ្តាល	១,៩	១៨១
កោះកុង	៣,០	២១
ក្រចេះ	២,៤	៥៨
មណ្ឌលគីរី	៥,៦	១៦
ភ្នំពេញ	២,៦	៣០៤
ព្រះវិហារ	៣១,៧	៣៨
ព្រៃវែង	១,១	១៧០
ពោធិសាត់	០,៧	៥៥
រតនគិរី	៦,២	៤៣
សៀមរាប	៩,៤	១៧៣
ព្រះសីហនុ	១,៩	៣០
ស្ទឹងត្រែង	២៧,៨	៣២
ស្វាយរៀង	០,០	៩៧
តាកែវ	៧,៦	១២៧
ឧត្តរមានជ័យ	១១,២	៣១
កែប	០,៦	៦
ប៉ៃលិន	២,៩	១២
ត្បូងឃ្មុំ	១,១	១០០
កម្រិតសិក្សាអប់រំម្តាយ		
មិនបានចូលសាលា	៧,៨	២៥៥
បឋមសិក្សា	៦,៣	៩៣៨
មធ្យមសិក្សា	៦,៤	៩៦៨
ខ្ពស់ជាងមធ្យមសិក្សា	២,១	១៥៩
បញ្ហាកាតព្វកិច្ចសម្បត្តិ		
ទាបបំផុត	១០,៩	៥០២
ទាប	៨,៦	៤៣៨
មធ្យម	៥,២	៤៦៦
ខ្ពស់	៤,៥	៤៨៨
ខ្ពស់បំផុត	១,៤	៤២៨
សរុប	៦,២	២.៣២១

តារាង ១១.១២ ការបន្ថែមមីក្រូសារជាតិ និងថ្នាំទម្លាក់ព្រូនសម្រាប់កុមារ

ភាគរយកុមារអាយុ ៦-៥៩ ខែ ផ្តល់ថ្នាំគ្រាប់ជាតិដែក ឬស៊ីរ៉ូ ម្សៅពហុសារជាតិ ផ្តល់បន្ថែមជាតិដែក រយៈពេល ១២ ខែកន្លងមក និងភាគរយផ្តល់ថ្នាំបន្ថែមជីវជាតិអា រយៈពេល ៦ ខែកន្លងមក និងភាគរយកុមារអាយុ ១២-៥៩ខែដែលផ្តល់ថ្នាំទម្លាក់ព្រូនរយៈពេល ៦ ខែកន្លងមក តាមចរិតលក្ខណៈអង្កេតកម្ពុជា ២០២១-២២

ចរិតលក្ខណៈអង្កេត	កុមារអាយុ ៦-៥៩ ខែ				កុមារអាយុ ១២-៥៩ ខែ		
	ភាគរយផ្តល់ថ្នាំគ្រាប់ជាតិដែក ឬស៊ីរ៉ូ រយៈពេល ១២ ខែ កន្លងមក ^១	ភាគរយផ្តល់ម្សៅពហុសារជាតិ ១២ ខែ មុន ^{១,២}	ភាគរយផ្តល់បន្ថែមជាតិដែក ១២ ខែ កន្លងមក ^{១,៣}	ភាគរយផ្តល់ថ្នាំបន្ថែមវីតាមីនអេ ៦ ខែកន្លងមក ^៤	ចំនួនកុមារ	ភាគរយផ្តល់ថ្នាំទម្លាក់ព្រូន ៦ ខែ កន្លងមក ^{១,៥}	ចំនួនកុមារ
អាយុជាខែ							
៦-៨	១១,៩	២,៩	១២,៩	៣១,០	៤១០	na	na
៩-១១	១៤,៦	៤,៧	១៦,៦	៤៩,២	៤១៥	na	na
១២-១៧	១២,៨	៤,០	១៣,៦	៤៦,៤	៨០២	៣២,០	៨០២
១៨-២៣	១៤,៦	៣,២	១៥,៧	៤៥,៤	៨៣៩	៤០,៥	៨៣៩
២៤-៣៥	១៤,៧	៦,៧	១៦,៦	៤៤,៦	១.៤៩៤	៥៣,៣	១.៤៩៤
៣៦-៤៧	១៤,៥	៤,៥	១៥,៣	៣៥,៦	១.៥៣៩	៥១,៧	១.៥៣៩
៤៨-៥៩	១២,៣	៣,១	១៣,០	៣១,៩	១.៤៦៩	៤៧,៦	១.៤៦៩
៦-២៣	១៣,៦	៣,៧	១៤,៧	៤៤,០	២.៤៦៦	៣៦,៤	១.៦៤១
២៤-៥៩	១៣,៩	៤,៧	១៥,០	៣៧,៤	៤.៥០៣	៥០,៩	៤.៥០៣
ភេទ							
ប្រុស	១២,៤	៣,៩	១៣,៦	៣៩,៤	៣.៥២៦	៤៦,៦	៣.០៩៨
ស្រី	១៥,២	៤,៨	១៦,២	៤០,០	៣.៤៤៣	៤៧,៤	៣.០៤៦
ស្ថានភាពបំបៅដោះកូន							
បំបៅទឹកដោះម្តាយ	១៥,៥	៤,៥	១៦,៤	៤៤,៤	១.៤១៨	៤៤,០	៨៤៦
មិនបំបៅទឹកដោះម្តាយ	១២,៨	៤,៧	១៤,៣	៤២,៣	២.៨៥២	៤៤,៥	២.៥៩៩
អាយុម្តាយ							
១៥-១៩	១២,៦	៣,២	១៣,៤	៣៨,៥	១៥៤	៣៥,៧	១០២
២០-២៩	១៣,៤	៤,១	១៤,៦	៣៨,៩	៣.១១៤	៤៧,១	២.៦៨៣
៣០-៣៩	១៤,៤	៤,៨	១៥,៤	៤០,៩	៣.១៩៥	៤៧,២	២.៨៨៧
៤០-៤៩	១២,២	៣,៨	១៤,០	៣៧,១	៥០៦	៤៧,៧	៤៧១
តំបន់							
ទីប្រជុំជន	១៤,៧	៤,៩	១៥,៥	៣៨,២	២.៧៨៩	៤៥,៩	២.៤៩០
ជនបទ	១៣,២	៤,០	១៤,៥	៤០,៧	៤.១៨០	៤៧,៨	៣.៦៥៤
រាជធានី ខេត្ត							
បន្ទាយមានជ័យ	២៩,៧	១២,០	៣៤,៦	៦៣,០	២៦៨	៦៦,៩	២២៩
បាត់ដំបង	១៥,៥	៤,៣	១៦,៣	៤៧,៥	៥១៥	៥៣,៧	៤៦១
កំពង់ចាម	៩,៤	១,៨	១១,២	៣៧,៣	៤០៣	៤៨,៥	៣៥៩
កំពង់ឆ្នាំង	៩,៨	១,២	១០,៦	២៧,១	២៣៨	៣៥,៥	២០៦
កំពង់ស្ពឺ	៦,១	១,១	៦,១	២០,៩	៤០៨	២៥,៧	៣៥៥
កំពង់ធំ	១៦,៦	២,៩	១៧,៥	២៧,៤	៣៤៣	៣៨,៦	២៩៧
កំពត	២៨,៧	៥,៨	២៨,៧	២៩,៨	២៤៨	២២,៤	២១៥
កណ្តាល	៦,៩	២,៨	៨,២	៤៤,៨	៥០៣	៥៣,៣	៤៣៨
កោះកុង	១៩,៤	៣,៧	២០,១	២៨,១	៥៥	២៦,៩	៤៨
ក្រចេះ	៧,៦	២,៥	៨,៧	៦១,៧	១៨៥	៦៧,៩	១៦៥
មណ្ឌលគីរី	៥,៦	០,៨	៦,៤	៤២,១	៤៨	៤៩,៦	៤១
ភ្នំពេញ	២២,៧	៨,៥	២៣,៧	៣៤,៩	១.០៥៧	៤៤,៤	៩៤៩
ព្រះវិហារ	៧,៥	២,៧	៩,១	៤១,៥	១៣០	៥៤,០	១១៦
ព្រៃវែង	៥,៥	០,០	៥,៥	២១,១	៤៤៩	២៩,២	៣៩៤
ពោធិ៍សាត់	២៣,៧	១៣,៧	២៦,២	៥០,៧	១៧៣	៥០,៨	១៤៩

តេនតិវី	១១,០	១,៩	១២,២	២០,៩	១២៣	២៩,៥	១០៥
សៀមរាប	១២,៦	៧,០	១៣,៣	៦៧,០	៥៨៣	៧១,៥	៥៣៣
ព្រះសីហនុ	៧,១	១០,៨	១៤,៩	១៩,៧	៨៥	៣៦,១	៧៧
ស្ទឹងត្រែង	៨,២	១,១	៩,៣	៥៦,២	៨៩	៥៤,៥	៧៩
ស្វាយរៀង	៣,៧	១,០	៤,៨	២០,១	២៨៦	២៧,៧	២៤៨
តាកែវ	២០,៤	៣,១	២១,២	៦២,៨	៣៥៤	៦៦,៤	៣០៤
ឧត្តរមានជ័យ	២,៨	០,៨	៣,៦	២២,៩	៨៧	៥៣,៣	៧៨
កែប	០,៩	០,៤	១,៤	១៣,៤	២០	៣០,៨	១៨
ប៉ៃលិន	៦,០	២,៧	៨,៤	៥៥,៥	៣៨	៦២,៥	៣៤
ត្បូងឃ្មុំ	៧,៣	១,២	៧,៧	៣៥,០	២៨១	៤៥,១	២៤៦
កម្រិតសិក្សាអប់រំម្តាយ							
មិនបានចូលសាលា	១៣,៩	៥,៩	១៥,២	៣២,៨	៧៧៥	៣៩,៩	៦៧៧
បឋមសិក្សា	១២,១	២,៧	១២,៧	៣៨,៤	២.៨៩៦	៤៥,៩	២.៥៥៤
មធ្យមសិក្សា	១៣,៦	៤,៧	១៤,៩	៤២,៤	២.៧៨២	៤៩,៥	២.៤៤៧
ខ្ពស់ជាងមធ្យមសិក្សា	២៤,០	៩,៦	២៦,៨	៤៣,២	៥១៦	៥០,៦	៤៦៥
បញ្ហាកាតព្វកិច្ចសម្បត្តិ							
ទាបបំផុត	១០,៣	២,៣	១១,១	៣៩,០	១.៥១៥	៤៧,២	១.៣៤២
ទាប	១៤,១	៥,៣	១៥,៦	៤១,៤	១.២៥៩	៤៧,២	១.០៩៨
មធ្យម	១៤,៨	៣,៣	១៥,៧	៣៩,៥	១.២៧៧	៤៥,៤	១.១០៣
ខ្ពស់	១១,៦	៤,០	១២,៣	៣៩,១	១.៤៩០	៥០,៣	១.៣១៣
ខ្ពស់បំផុត	១៨,៦	៧,១	២០,២	៣៩,៨	១.៤២៨	៤៤,៧	១.២៨៧
សរុប	១៣,៨	៤,៤	១៤,៩	៣៩,៧	៦.៩៦៩	៤៧,០	៦.១៤៤

na = មិនអាចអនុវត្តបាន

^១ ផ្អែកលើចងចាំរបស់ម្តាយ

^២ ម្យ៉ាងទៀតស្រុកគឺ REMAQS

^៣ អាហារបំប៉នដែលមានជាតិដែក រួមមាន ថ្នាំគ្រាប់ ស៊ីរ៉ូ ឬម្យ៉ាងទៀតស្រុកគឺ

^៤ ផ្អែកលើចងចាំ និងកាតចាក់ថ្នាំ (ដែលមាន)

^៥ ថ្នាំទម្លាក់ព្រួនសម្រាប់បាក់ស៊ីតពោះវៀនជាទូទៅសម្រាប់ ព្រួន និង អៀន

^៦ ព័ត៌មានមានសម្រាប់តែកុមារអាយុ ០-៣៥ ខែប៉ុណ្ណោះ

តារាង ១១.១៣.១ ស្ថានភាពអាហារូបត្ថម្ភស្ត្រីអាយុ ២០-២៩ ឆ្នាំ

ស្ត្រីអាយុ២០-៤៩ ឆ្នាំ ភាគរយមានកម្ពស់ក្រោម ១៤៥ សង់ទីម៉ែត្រ សន្ទស្សន៍ម៉ាស់រាងកាយមធ្យម (BMI) និងភាគរយកម្រិតសន្ទស្សន៍ម៉ាស់រាងកាយ BMI ជាក់លាក់ ចរិតលក្ខណៈអង្កេត កម្ពុជា ២០២១-២២

	ភាពទាប		សន្ទស្សន៍ម៉ាស់រាងកាយ ^១								ចំនួនស្ត្រី
	កម្ពស់ទាប ជាង ១៤៥ cm	ចំនួនស្ត្រី	សន្ទស្សន៍ម៉ា ស៍រាងកាយ (BMI)	១៨.៥- ២៤.៩ (សរុប ធម្មតា)	<១៨.៥ (សរុប ស្តើង)	១៧.០- ១៨.៤ (ស្តើ ងមធ្យម)	<១៧ (ស្តើ ងមធ្យមនិង ធ្ងន់ធ្ងរ)	≥២៥.០ (សរុប ទម្ងន់លើស ឬ ឆាប់)	២៥.០- ២៩.៩ (ទម្ងន់ លើស)	≥៣០.០ (ឆាប់)	
ចរិតលក្ខណៈអង្កេត											
អាយុ											
២០-២៩	៣,០	២.៧៥៣	២២,១	៦៩,៣	១៣,២	៩,៣	៣,៩	១៧,៤	១៣,៦	៣,៨	២.៤៩៣
៣០-៣៩	៣,៨	៣.៣៧០	២៣,៩	៦០,៩	៤,៥	៣,៨	០,៨	៣៤,៥	២៨,៩	៥,៧	៣.១៦៣
៤០-៤៩	៥,២	២.១៨១	២៤,៩	៤៨,៨	៣,៩	៣,០	០,៩	៤៧,៣	៣៧,១	១០,២	២.១៥៥
តំបន់											
ទីប្រជុំជន	៣,២	៣.៥៨១	២៣,៧	៥៩,០	៦,៩	៥,៣	១,៦	៣៤,១	២៦,២	៧,៩	៣.៣៩៧
ជនបទ	៤,៤	៤.៧២៣	២៣,៥	៦១,២	៧,៣	៥,៣	២,០	៣១,៥	២៦,៣	៥,១	៤.៤១៥
រាជធានី ខេត្ត											
បន្ទាយមានជ័យ	៥,៣	៣០៥	២៣,៦	៦០,៥	៩,០	៧,១	១,៩	៣០,៥	២០,៨	៩,៧	២៨៧
បាត់ដំបង	៣,៧	៥៧០	២៣,៦	៥៨,៥	៧,៧	៥,៦	២,១	៣៣,៨	២៦,៦	៧,២	៥៣០
កំពង់ចាម	៣,៣	៤៩០	២៤,២	៥៦,៩	៤,២	៣,១	១,១	៣៨,៩	៣៤,២	៤,៧	៤៧០
កំពង់ឆ្នាំង	៥,៥	២៩០	២១,៧	៦៥,៧	១៧,១	១០,៦	៦,៥	១៧,២	១៦,២	១,០	២៧៦
កំពង់ស្ពឺ	៣,៩	៥២០	២៣,៥	៦១,៨	៧,០	៥,៩	១,១	៣១,៣	២៦,៣	៥,០	៤៩១
កំពង់ធំ	៤,០	៣៤៧	២៣,៧	៥៦,៨	៦,៦	៥,៣	១,៣	៣៦,៦	៣០,៦	៦,០	៣២២
កំពត	៥,៧	៣៣៤	២៣,៥	៥៥,៧	១០,៤	៨,២	២,២	៣៣,៩	២៨,៤	៥,៥	៣១៤
កណ្តាល	២,៣	៦០០	២៤,១	៥៤,០	៨,៥	៦,៣	២,២	៣៧,៤	២៨,៤	៩,០	៥៥៤
កោះកុង	៤,៦	៦៣	២៣,៦	៦៤,២	៦,៥	៦,២	០,៣	២៩,៣	២១,៦	៧,៧	៥៦
ក្រចេះ	៤,៨	១៩៤	២៣,៤	៦០,៥	៨,៤	៦,១	២,៣	៣១,១	២៣,៨	៧,៣	១៧៩
មណ្ឌលគីរី	៦,៦	៤៨	២៣,៥	៦៦,៥	៥,០	៤,៦	០,៥	២៨,៥	២៣,៥	៥,០	៤៤
ភ្នំពេញ	២,៥	១.៤១០	២៣,៦	៥៩,៥	៦,៦	៥,០	១,៦	៣៣,៩	២៥,៣	៨,៥	១.៣៥៤
ព្រះវិហារ	៦,៨	១៣៤	២៣,៣	៦៤,៦	៥,៩	៤,៤	១,៥	២៩,៥	២៤,៤	៥,២	១២៧
ព្រៃវែង	៣,០	៥០០	២៣,៦	៦២,១	៧,២	៥,២	២,០	៣០,៧	២៦,១	៤,៦	៤៦៨
ពោធិ៍សាត់	៥,២	២០១	២៣,៥	៦០,២	៥,៤	៣,៦	១,៨	៣៤,៤	៣១,៥	២,៩	១៨៨
រតនគិរី	៨,៨	១១៧	២២,៧	៨៧,៨	០,៦	០,៦	០,០	១១,៦	១០,៣	១,៣	១០៨
សៀមរាប	៥,៤	៦៦២	២៣,៨	៦០,៥	៥,៩	៤,៤	១,៦	៣៣,៥	២៧,៤	៦,២	៦២៩
ព្រះសីហនុ	២,៩	១០៧	២៣,៨	៥៦,៤	៧,៥	៥,២	២,២	៣៦,១	៣០,៨	៥,៣	៩៩
ស្ទឹងត្រែង	១០,៥	៨០	២២,៩	៦៦,០	៧,៩	៥,៦	២,៣	២៦,១	២០,២	៥,៩	៧៤
ស្វាយរៀង	៤,២	៣២៨	២៤,១	៥៧,៩	៤,៦	៣,៣	១,៣	៣៧,៥	៣០,២	៧,៣	២៩៨
តាកែវ	២,៣	៤៧៨	២៣,១	៦៥,៥	៦,៧	៥,០	១,៧	២៧,៧	២៤,៤	៣,៣	៤៤៦
ឧត្តរមានជ័យ	៥,៣	១០៤	២៣,៤	៦៩,៣	៤,២	៣,១	១,២	២៦,៥	២០,១	៦,៤	៩៧
កែប	១,៤	២៤	២៣,២	៦៣,១	៧,២	៦,២	១,០	២៩,៧	២៦,៦	៣,១	២៣
ប៉ៃលិន	៦,៤	៣៨	២៤,២	៦០,៣	៣,២	២,៩	០,៣	៣៦,៦	២៩,២	៧,៣	៣៦
ត្បូងឃ្មុំ	៣,០	៣៦១	២៣,៨	៥៩,០	៦,៩	៥,២	១,៧	៣៤,១	២៥,៨	៨,៣	៣៤០
កម្រិតសិក្សាអប់រំម្តាយ											
មិនបានចូលសាលា	៦,០	១.១១០	២៤,៣	៥៥,៨	៤,៧	៣,៦	១,១	៣៩,៤	៣១,៦	៧,៨	១.០៦៦
បឋមសិក្សា	៤,៩	៣.៥៣០	២៤,០	៥៧,៥	៦,១	៤,៦	១,៥	៣៦,៤	២៩,៤	៧,០	៣.៣៣៩
មធ្យមសិក្សា	២,៧	២.៩៩៧	២៣,៣	៦៣,៧	៦,៩	៥,៤	១,៤	២៩,៤	២៣,៩	៥,៦	២.៧៨៤
ខ្ពស់ជាងមធ្យមសិក្សា	០,៣	៦៦៧	២១,៥	៦៧,៥	១៧,៨	១១,៥	៦,៤	១៤,៧	១១,១	៣,៥	៦២២
បញ្ហាភាគទ្រព្យសម្បត្តិ											
ទាបបំផុត	៦,៩	១.៤៤៣	២៣,១	៦៥,៣	៨,៤	៥,៩	២,៥	២៦,៣	២១,៨	៤,៦	១.៣២៨
ទាប	៣,៩	១.៥០៩	២៣,៥	៥៩,៦	៨,២	៦,០	២,២	៣២,៣	២៦,៦	៥,៧	១.៤១៤
មធ្យម	៣,៦	១.៦៣៤	២៣,៥	៦១,៣	៦,៧	៥,២	១,៥	៣២,០	២៦,៥	៥,៦	១.៥៣២
ខ្ពស់	៤,១	១.៧៥២	២៣,៩	៥៨,៤	៦,០	៤,៦	១,៤	៣៥,៦	២៨,៦	៧,១	១.៦៥៤
ខ្ពស់បំផុត	១,៧	១.៩៦៥	២៣,៨	៥៨,១	៦,៨	៥,១	១,៧	៣៥,១	២៧,១	៨,១	១.៨៨៤
សរុប	៣,៩	៨.៣០៤	២៣,៦	៦០,៣	៧,១	៥,៣	១,៨	៣២,៦	២៦,៣	៦,៣	៧.៨១១

ចំណាំ៖ សន្ទស្សន៍ម៉ាស់រាងកាយ (BMI) ជាសមាមាត្រនៃទម្ងន់គិតជាគីឡូក្រាមធៀបស្វ័យគុណកម្ពស់គិតជាម៉ែត្រ (kg/m²)។

^១ មិនរាប់បញ្ចូលស្ត្រីមានផ្ទៃពោះ និងស្ត្រីសម្រាលកូនក្នុងរយៈពេល ២ ខែមុន។

តារាង ១១.១៣.២ ស្ថានភាពអាហារូបត្ថម្ភស្ត្រីអាយុ ១៥-១៩ ឆ្នាំ

កាតរយស្ត្រីអាយុ១៥-១៩ ឆ្នាំ កម្ពស់ធៀបអាយុ ទាបជាង -២ គម្លាតស្តង់ដារ សន្ទស្សន៍ម៉ាស់រាងកាយមធ្យម (BMI) សម្រាប់អាយុ z ពិន្ទុ និងកាតរយកម្រិតសន្ទស្សន៍ម៉ាស់រាងកាយ BMI ជាក់លាក់ ចរិតលក្ខណៈអង្កេត កម្ពុជា ២០២១-២២

ចរិតលក្ខណៈអង្កេត	ភាពទាប		សន្ទស្សន៍ម៉ាស់រាងកាយសម្រាប់អាយុ ^១								ចំនួនស្ត្រី	
	កម្ពស់សម្រាប់អាយុទាប ជាង-២ SD	ចំនួនស្ត្រី	BMI-សម្រាប់អាយុ z ពិន្ទុ ^២	-១ SD +១ SD (សរុប ធម្មតា)	ទាបជាង-១ SD (សរុប ឆ្នើង) ^២	ទាបជាង-១ SD - ២ SD (មធ្យម ឆ្នើង)	ទាបជាង-២ SD (មធ្យម ធូនឆ្នាំ)	មធ្យម+១ SD (សរុប ទម្ងន់លើស ឬធាត់) ^៣	ខ្ពស់ជាង+១ SD - +២ SD (ទម្ងន់លើស)	ខ្ពស់ជាង+២ SD (ធាត់)		
តំបន់												
ទីប្រជុំជន	១១,៦	៦០៤	-០,៣	៦៧,៦	២៥,៤	២១,៦	៣,៩	៧,០	៣,៣	៣,៧	៥៨៥	
ជនបទ	១៥,៩	៩២៦	-០,៥	៦៣,២	៣០,៨	២៦,១	៤,៧	៦,០	៥,១	០,៩	៨៩៤	
រាជធានី ខេត្ត												
បន្ទាយមានជ័យ	៨,៧	៧៧	-០,៦	៦០,០	៣២,៨	២៤,៩	៧,៨	៧,២	៤,៣	២,៩	៧៣	
បាត់ដំបង	១៩,៥	១១៥	-០,៥	៧៥,៣	២១,៦	១៤,៣	៧,៤	៣,១	៣,១	០,០	១១០	
កំពង់ចាម	៣,២	៨៥	-០,១	៧៣,២	១៩,២	១៥,៥	៣,៦	៧,៧	៧,៧	០,០	៨៣	
កំពង់ឆ្នាំង	១៥,២	៥៤	-១,១	៣៨,០	៦០,៨	៤៥,១	១៥,៨	១,១	១,១	០,០	៥១	
កំពង់ស្ពឺ	១៨,៤	១០៥	-០,៦	៦៥,៧	៣១,៣	២៧,៦	៣,៧	៣,០	៣,០	០,០	១០៣	
កំពង់ធំ	៨,៦	៦៦	-០,៦	៦៤,៨	៣២,០	៣០,៥	១,៥	៣,២	៣,២	០,០	៦៦	
កំពត	១៣,០	៦៨	-០,៧	៥៥,៩	៣៩,៥	៣៤,៤	៥,១	៤,៦	២,៩	១,៧	៦៦	
កណ្តាល	៥,៩	១១៣	-០,២	៦៣,២	២៥,៧	២៥,៧	០,០	១១,១	៣,១	៨,០	១១៣	
កោះកុង	១៣,១	១១	០,៣	(៦៤,៨)	(២៦,៣)	(២០,៣)	(៦,០)	(៨,៩)	(៦,៦)	(២,៣)	១០	
ក្រចេះ	២០,៤	៣៣	-០,៦	៦០,៥	៣៤,៤	៣០,៩	៣,៥	៥,១	៣,៤	១,៨	៣០	
មណ្ឌលគិរី	២១,៦	១០	-០,១	៧៣,៩	១៤,៣	១៤,៣	០,០	១១,៨	៩,៤	២,៣	១០	
ភ្នំពេញ	១៣,៥	២២១	-០,៣	៦៧,៣	២៣,៨	១៧,៣	៦,៤	៨,៩	៣,៥	៥,៤	២១០	
ព្រះវិហារ	២៦,៥	២៧	-០,៤	៧៤,៣	២២,៥	១៨,៦	៣,៩	៣,៣	៣,៣	០,០	២៥	
ព្រៃវែង	១៥,៧	៩៨	-០,៦	៥៧,៨	៣៧,០	៣៣,១	៣,៨	៥,២	៥,២	០,០	៩៦	
ពោធិសាត់	(២៥,៨)	៣១	០,៣	(៧០,៩)	(១៨,៥)	(១៣,១)	(៥,៤)	(១០,៧)	(១០,៧)	(០,០)	៣០	
រតនគិរី	៧០,៩	២៧	-០,១	៨៩,៨	៥,៧	៤,៧	១,០	៤,៥	៤,៥	០,០	២៧	
សៀមរាប	១១,២	១០៧	-០,៣	៦៨,២	២៥,១	២៥,១	០,០	៦,៧	៤,៦	២,១	១០៣	
ព្រះសីហនុ	១៧,២	១៦	០,៦	(៦៩,២)	(២៩,២)	(២៥,៧)	(៣,៦)	(១,៦)	(១,៦)	(០,០)	១៥	
ស្ទឹងត្រែង	១៩,៤	១៩	-០,៤	៧០,៦	២៣,៨	១៩,៤	៤,៣	៥,៦	៥,៦	០,០	១៧	
ស្វាយរៀង	១៤,៣	៥២	-០,៤	៦៩,៧	២០,៦	១៥,៣	៥,៣	៩,៨	៩,៨	០,០	៥១	
តាកែវ	១០,១	៩៧	-០,៧	៥៥,៧	៣៩,៩	៣៨,៦	១,២	៤,៤	១,៥	២,៨	៩៧	
ឧត្តរមានជ័យ	(១៤,៥)	១៦	០,៤	(៦៤,៩)	(២៦,៥)	(២៤,១)	(២,៤)	(៨,៧)	(៨,៧)	(០,០)	១៦	
កែប	៧,៩	៤	-០,៧	៦៨,០	៣០,១	២៧,២	២,៩	១,៩	០,០	១,៩	៤	
ប៉ៃលិន	១៣,៣	៩	-០,៣	៦៧,៦	២៣,២	២២,៤	០,៩	៩,២	៩,២	០,០	៩	
ត្បូងឃ្មុំ	៩,៧	៦៩	-០,៥	៦២,៨	២៧,៥	២០,៧	៦,៧	៩,៨	៩,៨	០,០	៦៣	
កម្រិតសិក្សាអប់រំម្តាយ												
មិនបានចូលសាលា	៣៣,៥	៣២	-០,១	៧៦,១	១៤,២	១៤,២	០,០	៩,៧	៩,៧	០,០	២៩	
បឋមសិក្សា	១៧,៩	២៨២	-០,៣	៦៦,៥	២២,៣	១៧,២	៥,១	១១,២	៦,៣	៤,៩	២៦០	
មធ្យមសិក្សា	១៣,០	១.១៧៦	-០,៥	៦៤,៣	៣០,២	២៥,៩	៤,៣	៥,៥	៤,០	១,៥	១.១៤៩	
ខ្ពស់ជាងមធ្យមសិក្សា	(៦,១)	៤០	០,៧	(៦៤,៥)	(៣៥,៥)	(៣០,៨)	(៤,៧)	(០,០)	(០,០)	(០,០)	៤០	
បញ្ហាភាគទ្រព្យសម្បត្តិ												
ទាបបំផុត	២៦,៥	២៦៨	-០,៤	៧០,៧	២៤,៥	២១,៨	២,៧	៤,៨	៤,៣	០,៥	២៥១	
ទាប	១៣,១	៣៣៩	-០,៥	៦៧,៥	២៦,១	២២,៤	៣,៧	៦,៣	៥,៣	១,១	៣៣៣	
មធ្យម	១២,៥	២៨០	-០,៥	៥៩,១	៣៣,១	២៩,៤	៣,៧	៧,៨	៥,៩	១,៨	២៦៤	
ខ្ពស់	១៣,៣	៣៤៨	-០,៤	៦២,៤	២៨,៧	២៣,០	៥,៧	៨,៩	៥,៣	៣,៦	៣៣៨	
ខ្ពស់បំផុត	៦,៧	២៩៥	-០,៤	៦៥,១	៣១,១	២៥,៥	៥,៦	៣,៨	១,១	២,៦	២៩៥	
សរុប	១៤,២	១.៥៣០	-០,៤	៦៤,៩	២៨,៧	២៤,៣	៤,៤	៦,៤	៤,៤	២,០	១.៤៧៩	

សម្គាល់: កម្ពស់ធៀបអាយុ និងសន្ទស្សន៍ម៉ាស់រាងកាយ (BMI)-សម្រាប់អាយុ បានបង្ហាញជាជំនួសគ្នាគម្លាតស្តង់ដារ (SD) ពីមធ្យមភាគនៃកំណើនយោង WHO សម្រាប់ស្ត្រីអាយុ ១៥-១៩ ឆ្នាំ។

^១ មិនរាប់បញ្ចូលស្ត្រីពោះ និងស្ត្រីសម្រាលកូនក្នុងរយៈពេល ២ ខែមុនអង្កេត

^២ រួមបញ្ចូលស្ត្រីអាយុ ១៥-១៩ ឆ្នាំដែលទាបជាង -២ គម្លាតស្តង់ដារ (SD) ពី WHO Growth Reference មេដ្យានប្រជាជនជា

^៣ រួមបញ្ចូលស្ត្រីអាយុ ១៥-១៩ ឆ្នាំដែលទាបជាង +២ គម្លាតស្តង់ដារ (SD) ពី WHO Growth Reference មេដ្យានប្រជាជនជា

កោះកុង	៩៩,៦	៩៩,០	៤,៣	៤,៧	៣៤,២	៩៤,៧	៤៣,៨	៤៦,៤	៣១,១	៤៤,០	៤៧,២	០,៧	១៤,៩	១៨,៣	២៤,៣	១៥,៥	១៤០
ក្រចេះ	៩៩,០	១៦,២	៦,៥	២,៨	៣៤,១	៩៧,៦	៥៣,៥	៦៣,៤	៤១,១	៥៥,៨	៦៣,២	២,៩	៣០,៦	១៨,៥	២៨,៥	៥២,៥	៤៤៣
មណ្ឌលគីរី	៩៩,៩	១៨,៣	៩,៥	២,៨	១៩,៩	៩៤,៨	៣៦,៦	៦១,៨	៤០,១	៥៣,៧	៥៦,៥	៣,១	១៧,៥	២០,៩	១២,៤	៤៥,៨	១១៥
ភ្នំពេញ	៩៩,៣	៣៥,០	២២,៨	១៥,១	៤៥,៦	៩៨,៥	៥០,០	៨១,២	៥៣,១	៦៥,២	៦៥,០	៤,៣	២៨,៣	២២,៨	៤០,៨	៤៨,០	៣.១៦០
ព្រះវិហារ	៩៩,៣	១២,៣	៦,៤	១,៦	៩,៣	៩៥,៥	២៧,៤	៤៤,២	២៨,៦	៤៤,៨	៣២,២	៤,៤	១១,០	១៥,៨	១១,១	២៣,៦	៣៣២
រៀតម្រង	៩៩,៤	១៣,៤	៣,៣	២,៣	១៩,៥	៩៩,៣	៣០,៤	៦២,៥	២៩,២	៥៥,០	៥៣,១	២,៥	២០,២	៩,៨	២៩,៦	៣៨,៨	១.២៣៣
ពោធិ៍សាត់	៩៧,៨	២០,៦	៩,១	៣,៩	២១,២	៩៥,០	៥៤,៤	៧០,៤	៤៣,៩	៥៥,៦	៤២,០	៤,៦	១៤,៤	៣០,២	២៩,៦	៤៥,៥	៤៣២
រតនគិរី	៩៩,៣	១៥,៣	៥,៦	២,០	១០,២	៨៩,៨	១៦,៥	៦៦,១	២៧,៧	៥០,១	២៥,០	៤,០	៥,៨	៩,៥	៦,៣	៣២,៩	២៩៣
សៀមរាប	៩៩,៧	១៩,៩	៥,៦	៥,៤	២៣,២	៩៩,២	៣៩,២	៦១,៧	៣៦,៩	៥១,៨	៦០,៤	១,៦	២១,៧	១៦,០	២៤,៥	២៧,៦	១.៥៤៨
ព្រះសីហនុ	៩៨,១	៤៨,០	២៩,៦	២៦,៦	៥៣,៤	៩២,៨	៥៥,៤	៧៥,១	៦៥,៣	៥២,២	៥០,១	១៨,៦	២៣,៤	៣១,៤	៤២,១	៤២,៣	២៤៣
ស្ទឹងត្រែង	៩៩,៧	២៤,៩	១៣,៨	៥,៣	២៧,៤	៩៦,៨	៣៧,៥	៦៣,៨	៤៩,៤	៥៧,៥	៥៤,១	១២,០	១៦,៥	២៨,៣	២៥,៤	៣៧,២	១៩៥
ស្វាយរៀង	៩៩,៣	៨,៣	៣,៣	០,៨	១៥,១	៩៦,៦	២៩,៨	៥៤,១	២៣,៤	៤៧,០	៣៦,៤	០,៥	១៨,៦	៨,៧	៣២,២	៤៩,៩	៧៣៥
តាកែវ	៩៩,៦	១៥,៨	១១,២	៥,៧	៣០,៩	៩៨,១	៣៤,៤	៥៧,៤	៣៣,៧	៤៨,៤	៣០,៣	២,៥	១៦,២	១០,៨	១៧,៨	៤៨,៥	១.១៦២
ឧត្តរមានជ័យ	៩៩,១	២៣,៥	៧,៩	៤,២	១៥,៦	៩៣,៩	៣៦,១	៦២,៥	៣១,៥	៥៣,១	៦៥,៦	០,៧	១៥,០	២៧,០	២៧,៤	៣៦,៨	៥៧
កែប	៩៩,៦	៥,៥	៤,២	៤,៥	៥៧,៩	៩៨,៥	៤៣,៧	៦៨,៤	៣១,៥	៥៣,១	៦៥,៦	០,៧	២៩,០	២៧,៤	៣០,២	៤០,២	៩៦
ប៉ៃលិន	៩៦,៦	២១,០	១១,៦	៦,៨	៣៦,៦	៩៨,១	៥៨,៧	៧៥,៧	៤៦,៦	៥៦,៩	៥៧,៧	៣,១	២៩,៤	២៨,៩	៣០,២	៤០,២	៩៦
ត្បូងឃ្មុំ	៨៩,៣	១៣,៨	៣,៦	១,០	១៦,២	៩៦,៥	២៨,៧	៥៣,០	២០,៥	៤៨,៤	៣១,៨	២,០	៥,៧	៨,២	២៧,៨	២២,៥	៨៥១
កម្រិតសិក្សាអប់រំ																	
មិនបានចូលសាលា	៩៨,៣	១៨,២	៤,៤	៣,៩	១៧,០	៩៥,៤	៣៥,៥	៦២,២	៣៣,៩	៤៨,២	៤១,០	៤,០	១៥,៩	១៤,៨	២២,២	៣៤,៤	២.២៦៥
បឋមសិក្សា	៩៨,៩	២០,៣	១០,៥	៥,៤	២៣,៤	៩៦,៨	៣៤,៤	៦៤,១	៣៦,៦	៥៣,២	៤៩,២	៤,៦	១៩,០	១៥,៥	៣០,០	៣៨,៦	៧.៥៥៤
មធ្យមសិក្សា	៩៨,៨	២៣,៨	១២,១	៧,៧	៣៣,៧	៩៧,៣	៤៤,១	៦៥,៧	៤១,៣	៥៦,៥	៥៣,០	៤,៤	២៣,៥	២០,៥	៣១,១	៤២,៣	៨.២៧៨
ខ្ពស់ជាងមធ្យមសិក្សា	៩៩,០	២៨,៤	១៣,៩	១០,៧	៥២,៤	៩៨,៦	៤៩,៤	៧២,៧	៥២,៨	៦៣,៨	៦៣,០	៦,២	២៦,០	២៥,០	៣៧,៣	៣២,៤	១.៣៩៩
បញ្ហាកម្រិតស្រុកសម្បត្តិ																	
ទាបបំផុត	៩៨,៤	១៨,៣	៨,៦	៣,០	១៥,០	៩៥,២	៣៤,៧	៦២,៧	៣១,៨	៤៦,៩	៤០,៤	៤,១	១៨,១	១៧,៥	២១,៥	៣២,៧	៣.៣៩៣
ទាប	៩៨,៣	១៨,៧	៧,៧	៣,៦	២០,៤	៩៦,៩	៣៩,៤	៦១,៤	៣២,០	៥០,៣	៤៤,៩	៤,៤	២០,៦	១៥,៩	២៧,១	៣៥,៩	៣.៥២៩
មធ្យម	៩៨,៨	១៩,៥	៧,៨	៥,១	២៥,៨	៩៧,០	៤០,០	៦១,៧	៣៦,០	៥១,៥	៤៧,៥	៤,១	១៩,៤	១៨,០	៣០,៧	៤២,៣	៣.៨៣១
ខ្ពស់	៩៨,៨	២២,៣	១២,៧	៦,៨	៣០,៦	៩៧,០	៤៣,០	៦៤,៧	៤១,៣	៥៩,១	៥៣,៨	៣,៩	២០,៥	១៦,៧	៣១,៦	៤៤,៧	៤.២៦៦
ខ្ពស់បំផុត	៩៩,៤	២៩,៨	១៧,២	១២,៧	៤៨,០	៩៨,៤	៤៧,០	៧៣,៤	៥២,៤	៦៣,១	៦៣,៥	៦,០	២៥,៧	២២,២	៣៦,៨	៣៩,០	៤.៤៧៧
សរុប	៩៨,៨	២២,១	១១,២	៦,៦	២៩,១	៩៧,០	៤១,២	៦៥,២	៣៩,៥	៥៤,៨	៥០,៩	៤,៦	២១,១	១៨,២	៣០,១	៣៩,២	១៩.៤៩៦

តារាង ១១.១៥ របបអាហារអប្បបរមា និងអាហារមិនល្អដល់សុខភាព និងភេសជ្ជៈសម្រាប់ស្ត្រី

ភាគរយស្ត្រីអាយុ ១៥-៤៩ ឆ្នាំប្រើប្រាស់ភេសជ្ជៈផ្អែម ភាគរយភាគរយទទួលបានអាហារមិនល្អដល់សុខភាព និងភាគរយសម្រេចបានរបបអាហារអប្បបរមាសម្រាប់ស្ត្រី តាមចរិតលក្ខណៈអង្កេត កម្ពុជា ២០២១-២២

ចរិតលក្ខណៈអង្កេត	របបអាហារអប្បបរមាសម្រាប់ស្ត្រី ^១	ប្រើប្រាស់ភេសជ្ជៈផ្អែម ^២	ទទួលបានអាហារមិនល្អដល់សុខភាព ^៣	ចំនួនស្ត្រី
អាយុ				
១៥-១៩	៥២,៧	៦៧,៤	៤៣,៤	២.៩៨១
២០-២៩	៥៩,៨	៦៤,៧	៣៤,១	៥.៥៧៥
៣០-៣៩	៥៨,៧	៦១,៩	៣២,៤	៦.៦៣៩
៤០-៤៩	៥៥,១	៥៧,៥	២៥,៣	៤.៣០១
ស្ថានភាពអាពាហ៍ពិពាហ៍				
ពរពោះ	៥៩,៧	៥៩,៦	៣២,២	៨២៨
មិនពរពោះ ^៤	៥៧,២	៦២,៧	៣៣,០	១៨.៦៦៨
តំបន់				
ទីប្រជុំជន	៦៧,៦	៦៩,៥	៣៥,០	៨.២៣៩
ជនបទ	៤៩,៨	៥៧,៥	៣១,៥	១១.២៥៧
រាជធានី ខេត្ត				
បន្ទាយមានជ័យ	៦២,១	៥៥,៧	៣៧,៣	៧៦៣
បាត់ដំបង	៦២,៨	៥៦,៤	៤៥,៧	១.៣៤៧
កំពង់ចាម	៤៨,៦	៥៣,៧	៣២,៦	១.១៦៣
កំពង់ឆ្នាំង	៦២,១	៥៧,២	៤៥,៤	៦៧៥
កំពង់ស្ពឺ	៥៥,៨	៧៥,១	១៣,៦	១.២២៦
កំពង់ធំ	៦១,៨	៦៥,៥	៤៥,៣	៨១៩
កំពត	៥០,១	៦៥,៧	២៧,៥	៧៨១
កណ្តាល	៦០,៤	៦៦,២	៣១,៦	១.៤៤៥
កោះកុង	៤៩,៨	៤៨,០	២៨,៦	១៤០
ក្រចេះ	៦៣,៤	៧០,៤	៤១,៥	៤៤៣
មណ្ឌលគីរី	៥៦,៣	៥៦,៥	៣៣,៣	១១៥
ភ្នំពេញ	៧៨,៩	៧៦,២	៤២,៤	៣.១៦០
ព្រះវិហារ	៣១,៦	៣២,៦	២២,៨	៣៣២
ព្រៃវែង	៤៩,៨	៦៥,០	២៦,៨	១.២៣៣
ពោធិសាត់	៥៦,៩	៦៤,៩	៤០,៧	៤៣២
រតនគិរី	៣០,៩	៤០,៣	១៤,៣	២៩៣
សៀមរាប	៥៧,២	៥០,៨	៣១,៧	១.៥៤៨
ព្រះសីហនុ	៧៩,៩	៦៤,៤	៤០,៥	២៤៣
ស្ទឹងត្រែង	៦២,០	៥៦,៦	៣៧,៤	១៩៥
ស្វាយរៀង	៣៦,៧	៧២,៤	២៥,៦	៧៣៥
តាកែវ	៤៣,៣	៦៤,៩	២៣,៤	១.១៦២
ឧត្តរមានជ័យ	៥១,៨	៤៩,៣	៤៥,៤	២៤២
កែប	៦៧,៨	៥៧,០	៣៩,៩	៥៧
ប៉ៃលិន	៧០,៣	៦១,០	៤៨,៥	៩៦
ត្បូងឃ្មុំ	២៩,២	៤២,៨	១៣,០	៨៥១
កម្រិតសិក្សាអប់រំម្តាយ				
មិនបានចូលសាលា	៤៥,០	៥២,៧	២៦,៨	២.២៦៥
បឋមសិក្សា	៥២,៨	៦១,៦	២៩,៥	៧.៥៥៤

មធ្យមសិក្សា	៦១,២	៦៥,៨	៣៦,១	៨.២៧៨
ខ្ពស់ជាងមធ្យមសិក្សា	៧៩,០	៦៤,៣	៤៣,៦	១.៣៩៩
បញ្ហាភាគទ្រព្យសម្បត្តិ				
ទាបបំផុត	៤៣,៥	៤៩,៨	២៩,៨	៣.៣៩៣
ទាប	៤៨,១	៥៧,២	៣១,៣	៣.៥២៩
មធ្យម	៥២,៦	៦៦,១	៣១,៧	៣.៨៣១
ខ្ពស់	៦១,០	៦៧,៥	៣១,៤	៤.២៦៦
ខ្ពស់បំផុត	៧៥,៦	៦៨,៧	៣៩,៤	៤.៤៧៧
សរុប	៥៧,៣	៦២,៦	៣៣,០	១៩.៤៩៦

^១ ភាពចម្រុះនៃរបបអាហារអប្បបរមាសម្រាប់ស្ត្រីដែលបានកំណត់ថាជាការប្រើប្រាស់អាហារចាប់ពី ៥ ឬច្រើនជាងនៃក្រុម អាហារទាំង ១០ ៖ a. គ្រាប់ ធុញជាតិ ឬអាហារជាមើម និងរុក្ខជាតិ; b. គ្រាប់ធុញជាតិ (សណ្តែក, សណ្តែកក្រហម, សណ្តែកសៀង) c. ប្រភេទអាហារគ្រាប់ d. ទឹកដោះគោ (ទឹកដោះគោឈើស ទឹកដោះគោផ្លែឈើផលទឹកដោះគោផ្សេងទៀត) e. សាច់ ត្រី បសុបក្សី សាច់សរីរាង្គ; f. ស៊ុត g. ប្រភេទបន្លែស្លឹកបៃតងចាស់ h ផ្លែឈើ និងបន្លែដែល សម្បូរវីតាមីន A ផ្សេងទៀត i បន្លែផ្សេងទៀត j ផ្លែឈើផ្សេងទៀត។

^២ ភេសជ្ជៈផ្អែមរួមមាន ទឹកផ្លែឈើស្រស់ ទឹកផ្លែឈើកំប៉ុង ទឹកអំពៅ ទឹកក្រឡុក Coca Cola Fanta Sprite Pepsi Bacchus M-១៥០ តែផ្អែម ការប្រើផ្អែម ស្ករ កូឡា តែបៃតង ឬទឹកផ្អែមផ្សេងទៀត ។

^៣ អាហារដែលមិនមានសុខភាពរួមមានអាហារផ្អែមដូចជា នំខេត ទឹកស្អុយ ខ្នុរ ពោតលីងផ្អែម ស្ករគ្រាប់ (ស្ករក្រប) ស្ករកូឡា ឬការ៉េម។ និងអាហារចៀន និងប្រៃ ដូចជាឈើប ដំឡូងបំពង ឬមី ដូចជា មីម៉ាម៉ា។

^៤ រួមបញ្ចូលស្ត្រីដែលមិនចាំបាច់មានផ្ទៃពោះឬអត

តារាង ១១.១៦ ការប្រើប្រាស់អំបិលអ៊ីយ៉ូដក្នុងគ្រួសារ

ភាគរយគ្រួសារបានតេស្តអំបិលរកជាតិអ៊ីយ៉ូត ភាគរយគ្រួសារមានអំបិលប៉ុន្តែមិនបានធ្វើតេស្ត និងភាគរយគ្រួសារអំបិល ក្នុងគ្រួសារ និងក្នុងចំណោមគ្រួសារដែលមានអំបិលធ្វើតេស្ត គិតជាភាគរយមានជាតិអ៊ីយ៉ូដ តាមបរិច្ឆេទកម្ពុជា២០២១-២២

បរិច្ឆេទកម្ពុជា:អង្កេត	ភាគរយគ្រួសារ			គ្រួសារបានធ្វើតេស្តអំបិល	
	បានធ្វើតេស្ត អំបិល	មិនមាន អំបិល	ចំនួន គ្រួសារ	ភាគរយមាន អ៊ីយ៉ូត	ចំនួន គ្រួសារ
តំបន់					
ទីប្រជុំជន	៩៩,៥	០,៥	៨,០៦៦	៦៣,៩	៨.០២៣
ជនបទ	៩៩,៤	០,៦	១២,៧៤០	៣៩,២	១២.៦៦៦
រាជធានី ខេត្ត					
បន្ទាយមានជ័យ	១០០,០	០,០	៨៩៣	៥២,១	៨៩៣
បាត់ដំបង	៩៩,១	០,៩	១,៤៣៩	៣៦,៥	១.៤២៦
កំពង់ចាម	១០០,០	០,០	១,៣៦៩	២២,២	១.៣៦៩
កំពង់ឆ្នាំង	១០០,០	០,០	៧២២	៣៤,០	៧២២
កំពង់ស្ពឺ	១០០,០	០,០	១,២១៦	៤៥,៤	១.២១៦
កំពង់ធំ	៩៨,៤	១,៦	៩២៤	៤២,៨	៩០៩
កំពត	៩៨,៨	១,២	៨៦១	២៦,៩	៨៥១
កណ្តាល	៩៩,៧	០,៣	១,៥០៧	៥៤,០	១.៥០២
កោះកុង	១០០,០	០,០	១៦១	៧៣,០	១៦១
ក្រចេះ	១០០,០	០,០	៥៥៤	៥៥,០	៥៥៤
មណ្ឌលគីរី	៩៩,៧	០,៣	១១០	៧៦,៦	១០៩
ភ្នំពេញ	៩៩,២	០,៨	២,៩៥៣	៧៣,៣	២.៩៣០
ព្រះវិហារ	៩៩,៥	០,៥	៣២៧	៦២,៤	៣២៦
ព្រៃវែង	៩៩,៥	០,៥	១,៣៥៤	៤៥,១	១.៣៤៧
ពោធិសាត់	៩៩,៧	០,៣	៦៥២	៤៩,៦	៦៥០
រតនគិរី	៩៩,៣	០,៧	៣២៧	៣៨,១	៣២៥
សៀមរាប	៩៨,៩	១,០	១,៥៦៩	៦១,២	១.៥៥២
ព្រះសីហនុ	៩៩,៩	០,១	២៦៦	៦៧,០	២៦៦
ស្ទឹងត្រែង	៩៩,៥	០,៥	១៩៣	៧០,៨	១៩២
ស្វាយរៀង	១០០,០	០,០	៨០៩	៤៨,២	៨០៩
តាកែវ	៩៩,៦	០,៤	១,២០៣	៥១,២	១.១៩៨
ឧត្តរមានជ័យ	១០០,០	០,០	២៧៤	៣៦,៧	២៧៤
កែប	៩៩,៥	០,៥	៥៧	១៨,៧	៥៧
ប៉ៃលិន	៩៩,០	១,០	១១០	៣៩,១	១០៩
ត្បូងឃ្មុំ	៩៨,៦	១,៤	៩៥៤	២៤,៨	៩៤០
បញ្ហាកាត់ទ្រព្យសម្បត្តិ					
ទាបបំផុត	៩៩,៣	០,៧	៤,៤១៨	៣០,២	៤.៣៨៧
ទាប	៩៩,២	០,៨	៤,០០៣	៣៦,១	៣.៩៧៣
មធ្យម	៩៩,៦	០,៤	៤,១១៦	៤៤,២	៤.១០០
ខ្ពស់	៩៩,៣	០,៧	៤,២៦៥	៥៩,៣	៤.២៣៥
ខ្ពស់បំផុត	៩៩,៨	០,២	៤,០០៥	៧៥,១	៣.៩៩៥
សរុប	៩៩,៤	០,៦	២០,៨០៦	៤៨,៧	២០.៦៨៩

កំណត់សម្គាល់ ៖ អំបិលត្រូវបានធ្វើតេស្តរកវត្តមានប៉ុន្តែមិនត្រូវបានធ្វើតេស្តអ៊ីយ៉ូត។

លទ្ធផលសំខាន់ៗ

- មិនដាក់ពិន័យកុមារ: ២៣% នៃកុមារអាយុ ១-១៤ ឆ្នាំមិនធ្លាប់ទទួលបាននូវវិធីសាស្ត្រប្រៀនប្រដៅដោយការដាក់ពិន័យពីមនុស្សពេញវ័យក្នុងគ្រួសារមួយខែមុនអង្កេត។
- ដាក់ពិន័យលើផ្លូវចិត្ត: បីនាក់ចំណោមប្រាំនាក់ ៥៩% នៃកុមារធ្លាប់ទទួលបាននូវការដាក់ពិន័យលើផ្លូវចិត្ត។
- ដាក់ពិន័យលើរាងកាយកុមារ: ៤៣% ទទួលបានការដាក់ពិន័យលើរាងកាយ និង៥% ធ្លាប់ទទួលបាននូវការដាក់ពិន័យរាងកាយធ្ងន់ធ្ងរ ។
- ការដាក់ពិន័យលើកុមារ: ជារួម ៦៦% នៃកុមារអាយុ ១-១៤ ឆ្នាំធ្លាប់ទទួលបាននូវការដាក់ពិន័យពីមនុស្សពេញវ័យក្នុងគ្រួសារ ។
- ជឿចាំបាច់ដាក់ពិន័យលើរាងកាយ: ២៧% មនុស្សពេញវ័យក្នុងគ្រួសារជឿថាការដាក់ពិន័យលើរាងកាយជាការចាំបាច់ដើម្បីប្រៀនប្រដៅកូនអោយបានត្រឹមត្រូវ ។

អង្កេតប្រជាសាស្ត្រ និងសុខភាពកម្ពុជា CDHS ២០២១-២២ អនុញ្ញាតការវាយតម្លៃលើទិដ្ឋភាពសំខាន់ៗនៃសុខុមាលភាពកុមារកម្ពុជាដោយបញ្ចូលកម្រងសំណួរអំពីការដាក់ពិន័យលើកុមារ។ ទិន្នន័យទាំងនេះនឹងជួយឱ្យយើងយល់ពីអ្នកដែលដាក់ពិន័យលើកុមារប្រកបដោយប្រសិទ្ធភាពដែលបង្កើតឱ្យកុមារមានសុខុមាលភាពមានសុខភាពល្អ និងមានអាកប្បកិរិយាសមរម្យ។

១២.១ ថ្នាក់រង និងទម្រង់នៃការអនុវត្តពិន័យ

សម្រាប់តែការមិនដាក់ពិន័យកុមារ
រាប់បញ្ចូល: (១) ការដកហូតសិទ្ធិ ហាមឃាត់អ្វីមួយដែលកុមារចូលចិត្តឬមិនអនុញ្ញាតឱ្យកុមារចេញពីផ្ទះ (២) ពន្យល់ពីមូលហេតុដែលអាកប្បកិរិយារបស់កុមារធ្វើខុស (៣) ផ្តល់ឱ្យកុមារធ្វើអ្វីផ្សេងទៀតដើម្បីជាការដាក់ពិន័យលើផ្លូវចិត្តកុមារ។
សម្រាប់: កុមារសមាជិកអចិន្ត្រៃយ៍អាយុ ១-១៤ ឆ្នាំ។

ដាក់ពិន័យលើផ្លូវចិត្ត
រាប់បញ្ចូលមួយ ឬទាំងពីរខាងក្រោម: (១) ស្រែកដាក់ ឬស្រែកគំហឹកដាក់កុមារ (២) ហៅកុមារថាល្ងង់ ខ្ជិល ឬប្រើពាក្យស្រដៀងគ្នានេះផ្សេងទៀត ។
សម្រាប់: កុមារសមាជិកអចិន្ត្រៃយ៍អាយុ ១-១៤ ឆ្នាំ។

ដាក់ពិន័យលើរាងកាយកុមារ

រាប់បញ្ចូលមួយ ឬទាំងអស់ខាងក្រោម: (១) ការចាប់អង្រួនកុមារ (២) ប្រើដៃទះ ឬទះកំផ្លៀង ឬវាយគូទរបស់កុមារ (៣) វាយគូទ ឬផ្នែកផ្សេងទៀតនៃរាងកាយដោយប្រើខ្សែក្រវ៉ាត់ ក្រាស់ សិតសក់ រំពាត់ ឬវត្ថុរឹងផ្សេងទៀត (៤) វាយ ឬទះដៃ ឬជើងរបស់កុមារ ។
សម្រាប់: កុមារសមាជិកអចិន្ត្រៃយ៍អាយុ ១-១៤ ឆ្នាំ។

ការដាក់ពិន័យលើរាងកាយធ្ងន់ធ្ងរ

រាប់បញ្ចូលមួយ ឬទាំងអស់ខាងក្រោម:(១) ការវាយ ឬទះលើមុខ ក្បាល ឬត្រចៀករបស់កុមារ (២) វាយដំកុមារមួយទំហឹងម្តងហើយម្តងទៀត។
សម្រាប់: កុមារសមាជិកអចិន្ត្រៃយ៍អាយុ ១-១៤ ឆ្នាំ។

វិធីសាស្ត្រដែលឪពុកម្តាយ និងមនុស្សពេញវ័យក្នុងគ្រួសារដាក់ពិន័យលើកុមារអាចមានផលវិបាករយៈពេលវែងសម្រាប់ការអភិវឌ្ឍរាងកាយ និងផ្លូវចិត្ត និងសុខុមាលភាពកុមារ។ កម្រងសំណួរគ្រួសារនៃអង្កេតប្រជាសាស្ត្រ និងសុខភាព (CDHS ២០២១-២២) បានដាក់បញ្ចូលកម្រងសំណួររបស់អង្គការមូលនិធិសហប្រជាជាតិសម្រាប់កុមារ (UNICEF) នៃអង្កេតពហុស្ថានភាព (MICS) អំពីវិធីសាស្ត្រដែលឪពុកម្តាយ និងមនុស្សពេញវ័យត្រូវប្រៀបប្រដៅកូន។ កុមារត្រូវបានជ្រើសរើសដោយចៃដន្យដើម្បីសួរអំពីកុមារម្នាក់ក្នុងគ្រួសារអាយុពី ១-១៤ ឆ្នាំពីគ្រួសារនីមួយៗ។ អ្នកផ្តល់ចម្លើយទៅនឹងកម្រងសំណួរគ្រួសារអាច (មេគ្រួសារ ឬសមាជិកគ្រួសារពេញវ័យផ្សេងទៀត) ត្រូវបានសួរនូវសំណួរដាច់ដោយឡែកអំពីការដាក់ពិន័យដែលអាចត្រូវបានប្រើប្រាស់លើកុមារក្នុងអំឡុងខែមុនអង្កេត។ តារាង ១២.១ បង្ហាញពីរបាយការណ៍ ១៤.១៩៦ នាក់អាយុ ១-១៤ ឆ្នាំដែលត្រូវបានជ្រើសរើសបំពេញកម្រងសំណួរការពិន័យកុមារតាមវិធានស្តង់ដារអង្កេត។ សំណាកគំរូត្រូវបានជ្រើសរើសស្មើគ្នារវាងក្មេងប្រុស និងក្មេងស្រី (៥០%)។ សាមសិបប្រាំមួយភាគរយនៃកុមារនៅទីប្រជុំជន និង ៦៥% នៅជនបទ។ តាមរាជធានី ខេត្ត សមាមាត្រកុមារច្រើនជាង (១៤%) រស់នៅរាជធានីភ្នំពេញ ខណៈដែលសមាមាត្រតិចរស់នៅក្នុងខេត្តកោះកុង មណ្ឌលគីរី កែប និងប៉ៃលិន (តិចជាង ១%) ។ ក្នុងនោះកុមារ ១៤% ម្តាយមិននៅផ្ទះអំឡុងពេលសម្ភាសន៍ ហើយកុមារ ៣% ម្តាយបានស្លាប់ ឬរស់នៅកន្លែងផ្សេង។

តារាង ១២.២ បង្ហាញភាគរយនៃកុមារដែលបានធ្លាប់ជួបទម្រង់នៃការដាក់ពិន័យក្នុងកំឡុងមួយខែមុនអង្កេត។ ហុកសិបបីភាគរយនៃកុមារត្រូវបានដកហូតសិទ្ធិ ឬហាមឃាត់អ្វីមួយដែលកុមារចូលចិត្ត។ ៨០% ត្រូវបានពន្យល់ពីមូលហេតុដែលអាកប្បកិរិយារបស់កុមារធ្វើខុស ។ ២០% ត្រូវបានផ្តល់ឲ្យកុមារធ្វើអ្វីផ្សេងទៀតដើម្បីជាការដាក់ពិន័យលើផ្លូវចិត្តកុមារ ៥៣% ត្រូវបានគេស្រែកដាក់ ឬស្រែកគំហឹកដាក់កុមារ ។ ២៧% ត្រូវបានហៅកុមារថាល្ងង់ ខ្ជិល ឬប្រើពាក្យស្រដៀងគ្នានេះផ្សេងទៀត។ ទាក់ទងទៅនឹងការដាក់ពិន័យលើរាងកាយ ២៦% នៃកុមារត្រូវបានប្រើដៃទះ ឬទះកំផ្លៀង ឬវាយគូទរបស់កុមារ ។ ១៧% ត្រូវបានវាយគូទ ឬផ្នែកផ្សេងទៀតនៃរាងកាយដោយប្រើខ្សែក្រវ៉ាត់ ក្រាស់សិតសក់ រំពាត់ ឬវត្ថុរឹងផ្សេងទៀត ១១% ត្រូវបានមូលដៃ និង ២៣% នៃកុមារត្រូវបានវាយ ឬទះដៃ ឬជើងរបស់កុមារ ។ ចុងក្រោយការដាក់ពិន័យលើរាងកាយធ្ងន់ធ្ងរមាន ៤% ត្រូវការវាយ ឬទះលើមុខ ក្បាល ឬត្រចៀករបស់កុមារ និង ១% ត្រូវបានវាយដំកុមារមួយទំហឹងម្តងហើយម្តងទៀត។

តារាង ១២.៣ បង្ហាញការដាក់ពិន័យតាមទម្រង់ផ្នែករវាងចំនួនបួនផ្សេងគ្នា។ ២៣ ភាគរយនៃកុមារអាយុ ១-១៤ ឆ្នាំ មិនធ្លាប់មានបទពិសោធន៍ការដាក់ពិន័យ ៥៩% ធ្លាប់ដាក់ពិន័យលើផ្លូវចិត្ត ៤៣% ការដាក់ពិន័យលើរាងកាយ និង៥% ការដាក់ពិន័យ រាងកាយធ្ងន់ធ្ងរ។ សរុបមក ៦៦% នៃកុមារ អាយុ១-១៤ ឆ្នាំមានបទពិសោធន៍ធ្លាប់ជួបប្រទះយ៉ាងហោចណាស់ទម្រង់នៃការពិន័យណាមួយ។

ទម្រង់ការដាក់ពិន័យតាមចរិតលក្ខណៈអង្កេត

- ការមិនប្រើប្រាស់វិធីសាស្ត្រប្រៀនប្រដៅកូនដោយដាក់ពិន័យកើនឡើងជាមួយនឹងការកើនឡើងនៃសន្ទស្សន៍បញ្ហាភាគទ្រព្យសម្បត្តិពី ១៨% នៃគ្រួសារដែលមានសន្ទស្សន៍បញ្ហាភាគទ្រព្យសម្បត្តិទាបបំផុតទៅ ២៥% សម្រាប់គ្រួសារដែលមានសន្ទស្សន៍បញ្ហាភាគទ្រព្យសម្បត្តិខ្ពស់បំផុត។ ផ្ទុយមកវិញការប្រើប្រាស់វិធីសាស្ត្រប្រៀនប្រដៅកូនដោយការពិន័យមានការចុះជាមួយនឹងការកើនឡើងនៃសន្ទស្សន៍បញ្ហាភាគទ្រព្យសម្បត្តិពី ៧៤% សម្រាប់គ្រួសារដែលមានសន្ទស្សន៍បញ្ហាភាគទ្រព្យសម្បត្តិទាបបំផុតមក ៥៥% សម្រាប់គ្រួសារដែលមានសន្ទស្សន៍បញ្ហាភាគខ្ពស់បំផុត (តារាង ១២.៣)។
- ការមិនប្រើប្រាស់វិធីសាស្ត្រប្រៀនប្រដៅកូនដោយដាក់ពិន័យខ្ពស់នៅទីប្រជុំជនជាងនៅជនបទ (២៩% ធៀប ២០%)។ ផ្ទុយទៅវិញការប្រើប្រាស់វិធីប្រៀនប្រដៅដោយការដាក់ពិន័យមានកម្រិតខ្ពស់នៅជនបទជាងទីប្រជុំជន (៧១% ទល់ ៥៨%)។
- តាមរាជធានី ខេត្ត សមាមាត្រកុមារអាយុ ១-១៤ឆ្នាំ ដែលមិនធ្លាប់ទទួលការដាក់ពិន័យមានខ្ពស់នៅរាជធានីភ្នំពេញ (៤៤%) និងទាបបំផុតនៅខេត្តព្រះវិហារ (៨%) ខណៈសមាមាត្រធ្លាប់ទទួលការដាក់ពិន័យខ្ពស់ជាងគេមាននៅខេត្តក្រចេះ (៨៨%) និងទាបបំផុតនៅខេត្តកំពង់ស្ពឺ (១៣%)។
- ម្តាយមិនបានចូលរៀន ឬអប់រំមត្តេយ្យ ប្រើប្រាស់វិធីសាស្ត្រប្រៀនប្រដៅកូនដោយការដាក់ពិន័យ (៧០%) ខ្ពស់ជាងម្តាយដែលទទួលកម្រិតសិក្សាអប់រំខ្ពស់ជាងមធ្យមសិក្សា (៥៦%)។

១២.២ មានជំនឿការដាក់ពិន័យលើរាងកាយ

មានជំនឿការដាក់ពិន័យលើរាងកាយ
 ជំនឿថាកុមារត្រូវការការដាក់ពិន័យលើរាងកាយដើម្បីចិញ្ចឹម ឬអប់រំឱ្យបានត្រឹមត្រូវ។
សម្រាប់៖ មនុស្សពេញវ័យក្នុងគ្រួសារ

ច្រើនមួយភាគបួន (២៧%) នៃអ្នកផ្តល់ចម្លើយជឿការដាក់ពិន័យលើរាងកាយ គឺជាការចាំបាច់ដើម្បីចិញ្ចឹម ឬអប់រំឱ្យបានត្រឹមត្រូវ (តារាង ១២.៤) ។

ទម្រង់ការការជឿជាក់ដាក់ពិន័យតាមចរិតលក្ខណៈអង្កេត

- ភាគរយខ្ពស់នៃអ្នកផ្តល់ចម្លើយអាយុលើស ៤០ ឆ្នាំ (២៩%) ជាអ្នកផ្តល់ចម្លើយអាយុតិចជាង ៤០ ឆ្នាំ (២៤%-២៦%) ជឿថាការដាក់ពិន័យលើរាងកាយ គឺជាការចាំបាច់ដើម្បីចិញ្ចឹម ឬអប់រំកូនឱ្យបានត្រឹមត្រូវ ។
- អ្នកផ្តល់ចម្លើយជាស្ត្រីយល់ឃើញខ្ពស់ជាងអ្នកផ្តល់ចម្លើយជាបុរសដែលជឿថាការដាក់ពិន័យលើរាងកាយគឺជាការចាំបាច់ដើម្បីចិញ្ចឹម ឬអប់រំកូនឱ្យបានត្រឹមត្រូវ (២៨% ធៀប ២៥%)។
- សមាមាត្រនៃអ្នកផ្តល់ចម្លើយនៅជនបទខ្ពស់ជាងជាងទីប្រជុំជនដែលជឿថាការដាក់ពិន័យលើរាងកាយ គឺជាការចាំបាច់ដើម្បីចិញ្ចឹម ឬអប់រំកូនឱ្យបានត្រឹមត្រូវ (២៩% ធៀប ២៣%) ។
- តាមរាជធានី ខេត្ត សមាមាត្រនៃអ្នកផ្តល់ចម្លើយដែលជឿជាក់លើការដាក់ពិន័យលើរាងកាយគឺជាការចាំបាច់ដើម្បីចិញ្ចឹម ឬអប់រំកូនឱ្យបានត្រឹមត្រូវ មានតិចជាង ១% នៅខេត្តកំពង់ស្ពឺ និងកោះកុង ដល់ ៥៣% នៅខេត្តមណ្ឌលគិរី។
- អ្នកផ្តល់ចម្លើយដែលមានកម្រិតសិក្សាអប់រំខ្ពស់ជាងមធ្យមសិក្សាជឿជាក់លើការដាក់ពិន័យលើរាងកាយ (២០%) ទាបជាងអ្នកផ្តល់ចម្លើយមិនបានចូលរៀន(២៩%) និងអ្នកផ្តល់ចម្លើយមានកម្រិតសិក្សាអប់រំបឋមសិក្សា (២៨%)។

- សមាមាត្រនៃអ្នកផ្តល់ចម្លើយដែលជឿជាក់ថាការដាក់ពិន័យលើរាងកាយ គឺជាការចាំបាច់ដើម្បីចិញ្ចឹម ឬអប់រំកូន ឱ្យបានត្រឹមត្រូវថយចុះជាមួយនឹងការកើនឡើងនៃសន្ទស្សន៍បញ្ហាភាគទ្រព្យសម្បត្តិគ្រួសារពី ៣០% ក្នុងចំណោម អ្នកដែលមានសន្ទស្សន៍បញ្ហាភាគទ្រព្យសម្បត្តិទាបបំផុត និងទាបដល់ ២១% ក្នុងចំណោមអ្នកដែលមានសន្ទស្សន៍ បញ្ហាភាគទ្រព្យសម្បត្តិខ្ពស់បំផុត (តារាង ១២.៤)។

តារាង ១២.១ សំណាកគំរូការដាក់ពិន័យលើកុមារ

ភាគរយកុមារអាយុ ១-១៤ ឆ្នាំ សមាជិកអចិន្ត្រៃយ៍ផ្នែកតាមកម្រងសំណួរការដាក់ពិន័យលើកុមារ តាម ចរិតលក្ខណៈអង្កេត ២០២១-២២

ចរិតលក្ខណៈអង្កេត	ប្រើមេគុណ ភាគរយ	ប្រើមេគុណ ចំនួន	មិនប្រើមេគុណ ចំនួន
អាយុ			
១-២	១៣,៦	១.៩២៨	២.០២១
៣-៤	១៤,០	១.៩៩០	២.០២១
៥-៩	៣៥,៩	៥.០៩០	៤.៩៣២
១០-១៤	៣៦,៥	៥.១៨៨	៥.២២២
ភេទ			
ប្រុស	៥០,២	៧.១៣២	៧.១៣០
ស្រី	៤៩,៨	៧.០៦៤	៧.០៦៦
តំបន់			
ទីប្រជុំជន	៣៥,៥	៥.០៤៧	៤.៥៦៥
ជនបទ	៦៤,៥	៩.១៤៩	៩.៦៣១
រាជធានី ខេត្ត			
បន្ទាយមានជ័យ	៥,០	៧០៦	៥៩៩
បាត់ដំបង	៧,៨	១.១០២	៦១២
កំពង់ចាម	៧,១	១.០១៣	៦១១
កំពង់ឆ្នាំង	៣,៥	៤៩១	៥២១
កំពង់ស្ពឺ	៥,៤	៧៦៣	៥៨៥
កំពង់ធំ	៤,៧	៦៦៦	៦១៦
កំពត	៣,៩	៥៤៧	៥៧៧
កណ្តាល	៧,០	៩៨៨	៦០០
កោះកុង	០,៧	១០៦	៤៨៨
ក្រចេះ	២,៣	៣៣២	៥០៧
មណ្ឌលគីរី	០,៦	៩២	៥៧៦
ភ្នំពេញ	១១,៤	១.៦២២	៥៥៥
ព្រះវិហារ	១,៨	២៥០	៥៩៥
ព្រៃវែង	៧,៣	១.០៤២	៦៩៣
ពោធិសាត់	២,៩	៤០៩	៤៧៣
រតនគិរី	១,៧	២៤០	៥៤៨
សៀមរាប	៩,១	១.២៨៦	៦៧៩
ព្រះសីហនុ	១,២	១៧០	៤៨១
ស្ទឹងត្រែង	១,១	១៦២	៦១០
ស្វាយរៀង	៣,៧	៥២២	៥៦២
តាកែវ	៥,៣	៧៤៦	៥៨៥
ឧត្តរមានជ័យ	១,៤	១៩៤	៥៦៤
កែប	០,៣	៣៨	៤៨៥
ប៉ៃលិន	០,៦	៧៩	៥១៥
ត្បូងឃ្មុំ	៤,៤	៦៣១	៥៥៩
កម្រិតសិក្សាអប់រំម្តាយ			
មិនបានចូលរៀន/មគ្គុយ្យ	១៣,៩	១.៩៧៧	២.៣៥១
បឋមសិក្សា	៣៩,០	៥.៥៣៧	៥.៥៤៩
មធ្យមសិក្សា	២៦,៨	៣.៨០៧	៣.៦៥០
ខ្ពស់ជាងមធ្យមសិក្សា	៣,៧	៥២៦	៤២៥
មិនដឹង	០,២	៣០	២៧
ម្តាយស្លាប់មិនដឹង	២,៧	៣៨៧	៣៦៧
ម្តាយមិននៅផ្ទះ	១៣,៦	១.៩៣៣	១.៨២៧
សន្ទស្សន៍បញ្ហាកាតព្វកិច្ចសម្បត្តិ			
ទាបបំផុត	២២,៦	៣.២១៥	៤.១៣៦
ទាប	២០,២	២.៨៧២	២.៧១៩
កណ្តាល	១៩,៨	២.៨១៦	២.៧៩៧
ខ្ពស់	១៩,៣	២.៧៣៣	២.៥៨២
ខ្ពស់បំផុត	១៨,០	២.៥៥៩	១.៩៦២
សរុប	១០០,០	១៤.១៩៦	១៤.១៩៦

តារាង ១២.២ ទម្រង់នៃការអនុវត្តការដាក់ពិន័យលើកុមារ

កាលវេយកុមារអាយុ ១-១៤ ឆ្នាំ តាមទម្រង់ការអនុវត្តការដាក់ពិន័យកំឡុងមួយខែមុនអង្កេតតាមចរិតលក្ខណៈអង្កេតកម្ពុជា ២០២១-២២

	វិធីសាស្ត្រដាក់ពិន័យលើកុមារ												
	មិនធ្លាប់ដាក់ន័យ			ទម្រង់ការដាក់ពិន័យលើកុមារ									ចំនួនកុមារអាយុ ១-១៤ ឆ្នាំ
	ដកហូតសិទ្ធិ	ពន្យល់ខុសពីការយល់	ឱ្យកុមារធ្វើកិច្ចការផ្សេង	លើផ្លូវចិត្ត		លើរាងកាយ			លើរាងកាយធ្ងន់ធ្ងរ				
ស្រែក ឬ គំហឹកដាក់				ហៅថា ល្ងង់ ឱ្យ ឬប្រើពាក្យ ផ្សេង ទៀត នេះ	ប្រើដៃទះ ឬវាយគូទ	ប្រើ ខ្សែក្រវាត់ ក្រាស់សិត សក់ រំពាត់ ឬវត្ថុរឹង	ចាប់អង្រួន វាយ ឬទះ ដៃ ឬជើង	វាយ ឬទះ លើមុខ ក្បាល ឬត្រចៀក	វាយដំមួយ ទំហឹង				
ចរិតលក្ខណៈអង្កេត													
Age													
១-២	៥២,៥	៦៦,៧	៥,៦	៣៧,៧	១០,៦	២៦,២	១០,១	៩,៤	១៨,៩	២,០	០,៧	១.៩២៨	
៣-៤	៦២,៩	៧៨,៤	៨,៩	៥១,៩	១៨,៥	៣២,៥	២១,០	១០,២	២៩,៨	២,៥	០,៨	១.៩៩០	
៥-៩	៦៧,៦	៨៣,៤	១៩,៦	៥៩,២	២៩,១	៣១,៥	២០,៤	១២,៧	២៧,៦	៥,០	១,៤	៥.០៩០	
១០-១៤	៦២,១	៨៣,២	២៨,៩	៥៤,៣	៣៤,១	១៨,៨	១៤,៧	៩,៥	១៧,៩	៣,៧	១,២	៥.១៨៨	
ភេទ													
ប្រុស	៦៣,៨	៨១,០	១៩,២	៥៥,២	២៧,១	២៨,៥	១៨,១	១១,៦	២៤,៩	៣,៨	១,៣	៧.១៣២	
ស្រី	៦២,០	៧៩,៨	២០,០	៥១,៦	២៦,៧	២៤,០	១៥,៩	៩,៨	២១,៥	៣,៨	១,០	៧.០៦៤	
តំបន់													
ទីប្រជុំជន	៥៩,៤	៧៨,៦	១៥,២	៤៥,៣	១៩,៤	២៤,៣	១៦,៣	៨,៦	២០,៥	៣,៧	១,១	៥.០៤៧	
ជនបទ	៦៤,៨	៨១,៣	២២,០	៥៧,៩	៣១,១	២៧,៤	១៧,៤	១១,៩	២៤,៧	៣,៨	១,២	៩.១៤៩	
រាជធានី ខេត្ត													
បន្ទាយមានជ័យ	៨២,០	៨៦,០	៤៣,២	៦៤,៩	២៨,២	២៦,១	១៥,៩	១១,៩	១៦,២	២,៥	១,១	៧០៦	
បាត់ដំបង	៧៦,៣	៨៥,៥	២៧,៥	៥៨,៤	៤១,៦	២៣,៨	១៥,៣	៧,១	១៥,៨	២,៩	០,៥	១.១០២	
កំពង់ចាម	៥៨,៨	៧៣,៧	១៩,៣	៥២,៥	២៦,១	១៨,៥	៨,៧	១០,៧	១៤,៤	២,៨	០,៦	១.០១៣	
កំពង់ឆ្នាំង	៥៦,៧	៨៣,៩	៥,២	៥៥,៣	៣១,៤	២៩,៧	១៣,៣	៨,៧	១៨,៧	៥,៥	១,៦	៤៩១	
កំពង់ស្ពឺ	២៨,៣	៤៤,៤	២,១	៨,៩	៤,៧	៣,៦	០,១	១,៤	២,០	០,៦	០,២	៧៦៣	
កំពង់ធំ	៩២,៥	៨៨,៧	១៥,៧	៦៦,០	៣៨,០	៤២,២	២៩,៩	១៥,៧	៣៧,៤	១១,៣	២,៨	៦៦៦	
កំពត	៨៤,៤	៨៣,២	៥៣,៥	៧០,៨	២៩,៥	៤១,១	៨,៣	៣១,៨	២០,០	៧,៧	០,៧	៥៤៧	
កណ្តាល	៧០,៧	៦៥,២	១៨,៧	៦៤,៧	២៦,៧	៣១,២	៣៥,១	១៧,៣	១៨,៤	៥,៩	០,៨	៩៨៨	
កោះកុង	៤១,៩	៥៣,៦	១៥,៥	៤០,៣	៥,៥	១៨,៣	៣,៩	០,៤	១៧,០	០,១	០,៤	១០៦	
ក្រចេះ	៧២,២	៩៤,៥	៨,៤	៧៤,៧	៥០,៣	៤៨,១	១៩,៩	១៦,៦	៣៣,២	៣,០	១,៦	៣៣២	
មណ្ឌលគិរី	៧៦,២	៨៥,៦	៤៩,៨	៦៦,៧	៤១,៦	៣៩,២	១៥,៤	១៣,០	៤០,៧	៧,១	៣,២	៩២	
ភ្នំពេញ	៥៤,៥	៨៦,៥	៥,៣	៣២,៦	១០,៨	១៩,៥	៨,៤	៣,៥	១៩,៩	៣,៥	១,១	១.៦២២	
ព្រះវិហារ	៦៤,៣	៧៨,៥	៣៦,៤	៦៩,៧	៦០,៤	២៧,៧	១៦,៨	១២,៦	២១,៨	៧,១	១,៣	២៥០	
ព្រៃវែង	៣៦,៦	៨៨,០	៣,៦	៥៩,១	២៧,៣	៩,៣	១២,៩	៣,៦	១៨,៥	០,៥	១,០	១.០៤២	
ពោធិ៍សាត់	៧១,៥	៧៩,៥	៣៩,៣	៦៨,១	៣៧,៣	៥១,០	២៣,០	២៣,៨	៤២,៣	៨,២	៤,៣	៤០៩	
រតនគិរី	៨៦,២	៨៨,៤	៩,៧	៦៤,៥	៣៣,៥	២២,៤	១៣,៦	៣,៥	៣៦,៧	៣,៣	១,៧	២៤០	
សៀមរាប	៦៣,៩	៨៨,៥	២៨,៤	៦៧,៣	២១,៦	៥០,៣	៣២,៦	១៦,៣	៤៩,៧	២,១	១,១	១.២៨៦	
ព្រះសីហនុ	៤៨,៥	៦១,៥	១៣,៣	៣៩,៧	៣០,៩	១៥,៣	៨,៧	៣,៥	១២,០	១,១	០,២	១៧០	
ស្ទឹងត្រែង	៧៩,២	៩៣,៤	៤៣,៧	៥៨,២	៤៦,០	៣០,៧	២០,២	១៤,០	២៦,៣	៩,៤	៥,១	១៦២	
ស្វាយរៀង	៤៣,០	៧៧,៥	៣០,៩	៣៧,៣	៣១,៥	៧,៩	១៧,៨	១,២	១១,៨	១,៨	០,២	៥២២	
តាកែវ	៥៦,៤	៨០,១	១៥,៧	៤៥,៥	២៦,៤	២៣,៩	១៦,៣	២០,០	៣២,៧	៣,៦	០,៩	៧៤៦	
ឧត្តរមានជ័យ	៧៣,៣	៧៣,១	១៥,៧	៤១,៧	១៤,៨	១៥,០	១៧,៩	១,៨	១៣,១	៣,៣	១,១	១៩៤	
កែប	៦៥,០	៩០,៤	១៨,៣	៥៣,៦	២៦,៧	៣២,៤	៣,០	២១,០	២៤,៥	៤,៨	០,៨	៣៨	
ប៉ៃលិន	៦៩,០	៨៥,៦	២៩,០	៧០,៦	២២,៥	៤០,២	១៤,៣	៨,៨	២៩,២	៣,៩	១,១	៧៩	
ត្បូងឃ្មុំ	៧៣,៣	៨៤,២	១១,២	៥១,៨	២៣,៩	២១,២	២២,១	៥,៨	២៤,០	៣,៦	១,៣	៦៣១	

កម្រិតសិក្សាអប់រំម្តាយ

មិនបានចូលរៀន

អក្ខរកម្ម	៦៦,៨	៨០,៧	២២,៦	៥៨,០	៣០,៧	២៩,៩	១៩,៧	១៣,៩	២៨,៦	៥,៨	១,៦	១.៩៧៧
បឋមសិក្សា	៦៣,១	៧៩,៦	១៩,៩	៥៦,០	២៨,២	២៦,៩	១៨,៧	១០,៨	២៣,៧	៣,៩	១,៤	៥.៥៣៧
មធ្យមសិក្សា	៦១,២	៧៩,២	១៦,៣	៤៩,៣	២៣,១	២៦,៤	១៥,៧	៩,៨	២១,៤	៣,២	១,០	៣.៨០៧
ខ្ពស់ជាងមធ្យមសិក្សា	៦៥,២	៨៥,៩	១៣,៨	៣៨,៨	១៧,២	២៣,៦	១៦,៨	៣,៥	២៩,១	២,៩	០,២	៥២៦
មិនដឹង	(៣៤,៦)	(៩០,៣)	(៨,០)	(៤៥,៤)	(១៩,៣)	(២២,៣)	(៨,២)	(១៩,៨)	(២២,៩)	(២,៦)	(០,០)	៣០
ម្តាយស្លាប់មិនដឹង	៦៦,០	៨៥,០	២៣,២	៥២,៦	៣៣,៣	២៥,៨	៩,១	១២,៩	១៦,៣	២,២	០,៩	៣៨៧
ម្តាយមិននៅផ្ទះ	៦០,៩	៨១,៩	២៣,២	៥៣,៨	២៨,៥	២១,៣	១៤,១	១០,៥	១៩,៧	៣,៣	០,៨	១.៩៣៣

សន្ទស្សន៍បញ្ជាកាតព្វកិច្ចសម្បត្តិ

ទាបបំផុត	៦៨,១	៨២,០	២៣,២	៦២,២	៣២,៦	២៩,៦	១៨,៧	១២,១	២៦,៧	៤,៥	១,៥	៣.២១៥
ទាប	៦៣,១	៧៩,៥	២០,៤	៥៨,០	៣០,៣	២៩,០	១៦,៧	១៣,២	២៥,៩	៤,៨	១,៣	២.៨៧២
កណ្តាល	៦២,០	៧៧,៩	២០,៦	៥៤,១	៣០,៣	២៥,០	១៧,៩	១១,៦	២១,៥	៣,៤	១,១	២.៨១៦
ខ្ពស់	៦០,០	៧៧,៩	១៨,៦	៤៩,៤	២៣,៤	២២,៧	១៦,៣	៩,៩	២០,០	៣,៥	១,៤	២.៧៣៣
ខ្ពស់បំផុត	៦០,១	៨៤,៧	១៤,២	៤១,០	១៦,១	២៤,២	១៥,០	៦,១	២១,២	២,៤	០,៤	២.៥៥៩

សរុប ៦២,៩ ៨០,៤ ១៩,៦ ៥៣,៤ ២៦,៩ ២៦,៣ ១៧,០ ១០,៧ ២៣,២ ៣,៨ ១,២ ១៤.១៩៦

សម្គាល់: គួរលេខក្នុងរង្វង់ក្រចកគឺផ្អែកលើការណែនាំមិនប្រើមេត្រូ ២៥-៤៩។

តារាង ១២.៣ ថ្នាក់-រងនៃការដាក់ពិន័យលើកុមារ

ភាគរយកុមារអាយុ ១-១៤ ឆ្នាំ តាមថ្នាក់-រងធ្លាប់ទទួលបានការដាក់ពិន័យកំឡុងមួយខែមុនអង្កេតតាមចរិតលក្ខណៈអង្កេតកម្ពុជា ២០២១-២២

តាមចរិតលក្ខណៈអង្កេត	ភាគរយកុមារអាយុ ១-១៤ ឆ្នាំធ្លាប់:					ប្រាប់រងពិន័យ ណាមួយ ^៥	ចំនួនកុមារអាយុ ១-១៤ ឆ្នាំ
	មិនធ្លាប់ដាក់ពិន័យ ^១	លើផ្លូវចិត្ត ^២	លើរាងកាយ ^៣	លើរាងកាយធ្ងន់ធ្ងរ ^៤	លើរាងកាយធ្ងន់ធ្ងរ ^៤		
អាយុ							
១-២	២៩,៨	៣៩,៦	៣៦,៨	២,៦	៤៩,៣	១.៩២៨	
៣-៤	២២,៧	៥៥,៤	៥២,០	៣,២	៦៦,៥	១.៩៩០	
៥-៩	១៩,២	៦៤,០	៥០,១	៥,៨	៧២,២	៥.០៩០	
១០-១៤	២៤,៥	៦២,៦	៣៤,០	៤,៥	៦៦,៩	៥.១៨៨	
ភេទ							
ប្រុស	២២,៤	៦០,៤	៤៥,៤	៤,៧	៦៧,៨	៧.១៣២	
ស្រី	២៣,៨	៥៧,៥	៣៩,៩	៤,៤	៦៤,៩	៧.០៦៤	
តំបន់							
ទីប្រជុំជន	២៨,៩	៤៩,៧	៣៩,១	៤,៣	៥៨,៣	៥.០៤៧	
ជនបទ	១៩,៩	៦៤,១	៤៤,៦	៤,៧	៧០,៨	៩.១៤៩	
រាជធានី ខេត្ត							
បន្ទាយមានជ័យ	១៩,៨	៧១,១	៤២,៨	២,៩	៧៨,៥	៧០៦	
បាត់ដំបង	២៣,៣	៦៩,៤	៣៨,៤	៣,៣	៧៤,៨	១.១០២	
កំពង់ចាម	២០,៣	៥៧,៣	៣២,៥	៣,៣	៦០,៨	១.០១៣	
កំពង់ឆ្នាំង	២៥,៧	៥៩,៨	៣៩,៦	៦,៣	៦៥,១	៤៩១	
កំពង់ស្ពឺ	៣៩,៤	១០,៣	៦,០	០,៧	១២,៥	៧៦៣	
កំពង់ធំ	១៦,៣	៧២,០	៦០,២	១២,៨	៨១,៥	៦៦៦	
កំពត	១៦,១	៧៣,០	៥៤,៩	៨,០	៧៧,៣	៥៤៧	
កណ្តាល	១៥,១	៦៨,៤	៥៣,៤	៦,៣	៧៦,៥	៩៨៨	
កោះកុង	២០,៩	៤០,៨	២៤,២	០,៥	៤៤,២	១០៦	
ក្រចេះ	១០,៨	៨០,៧	៦៥,៧	៤,៤	៨៧,៦	៣៣២	
មណ្ឌលគីរី	១៣,៥	៧១,៩	៥៦,០	៨,៩	៧៨,២	៩២	
ភ្នំពេញ	៤៣,៥	៣៥,៣	៣១,៨	៤,៤	៤៥,៩	១.៦២២	
ព្រះវិហារ	៧,៩	៧៩,៧	៤៦,៦	៨,៤	៨៤,០	២៥០	
ព្រៃវែង	២២,៣	៦៤,៧	២៩,៤	១,៤	៦៩,៧	១.០៤២	
ពោធិសាត់	១០,៣	៧៤,៨	៦៨,២	១០,៨	៨៧,០	៤០៩	
រតនគិរី	២០,០	៦៩,៨	៥១,៨	៤,៧	៧៨,៥	២៤០	
សៀមរាប	១០,៥	៧៣,៨	៦៦,១	២,៥	៨៣,៨	១.២៨៦	
ព្រះសីហនុ	២៣,២	៤៨,១	២៦,៨	១,១	៥២,៥	១៧០	
ស្ទឹងត្រែង	២៣,៧	៦៧,៩	៤៩,៧	១២,៩	៧៣,៦	១៦២	
ស្វាយរៀង	២៨,១	៤៩,៨	៣១,១	១,៨	៥៨,៣	៥២២	
តាកែវ	២១,០	៥១,៩	៤៩,៧	៤,៣	៦៤,៨	៧៤៦	
ឧត្តរមានជ័យ	៣៣,១	៤៦,២	៣៣,៩	៤,២	៥៤,៨	១៩៤	
កែប	២៤,៣	៥៩,២	៤៧,៨	៥,៥	៧៣,២	៣៨	
ប៉ៃលិន	១៨,២	៧៣,៤	៤៨,៤	៤,៦	៧៨,៩	៧៩	
ត្បូងឃ្មុំ	២៨,៥	៥៤,៥	៤២,១	៤,៥	៦១,៣	៦៣១	
កម្រិតសិក្សាអប់រំម្តាយ							
មិនបានចូលរៀន/មគ្គុយ្យ	២០,៩	៦២,៧	៤៧,៦	៦,៩	៧០,៤	១.៩៧៧	
បឋមសិក្សា	២០,៥	៦១,៣	៤៤,០	៤,៨	៦៨,៥	៥.៥៣៧	
មធ្យមសិក្សា	២៥,៨	៥៤,៤	៤១,៧	៣,៧	៦២,៣	៣.៨០៧	
ខ្ពស់ជាងមធ្យមសិក្សា	៣៤,៣	៤៤,១	៤២,០	២,៩	៥៥,៩	៥២៦	

មិនដឹង	(៣៥,១)	(៥៣,០)	(៤៤,២)	(២,៦)	(៦៣,៨)	៣០
ម្តាយស្លាប់មិនដឹង	២៤,៨	៦២,៤	៣៦,៧	២,៨	៦៩,៣	៣៨៧
ម្តាយមិននៅផ្ទះ	២៣,៧	៦០,៧	៣៧,០	៣,៩	៦៦,៧	១.៩៣៣
សន្ទស្សន៍បញ្ហាកាតព្វកិច្ចសម្បត្តិ						
ទាបបំផុត	១៨,៤	៦៧,៤	៤៧,១	៥,៦	៧៣,៧	៣.២១៥
ទាប	១៨,៥	៦៣,៩	៤៦,១	៥,៨	៧១,៩	២.៨៧២
កណ្តាល	២០,៩	៦០,៧	៤១,៩	៤,០	៦៦,៨	២.៨១៦
ខ្ពស់	២៤,៨	៥៤,៩	៤០,៦	៤,៣	៦២,៦	២.៧៣៣
ខ្ពស់បំផុត	៣៤,៨	៤៥,១	៣៦,២	២,៦	៥៤,៥	២.៥៥៩
សរុប	២៣,១	៥៩,០	៤២,៧	៤,៥	៦៦,៤	១៤.១៩៦

សម្គាល់: តួលេខក្នុងរង្វង់ក្រចកគឺផ្អែកលើការវាយតម្លៃប្រើមេត្រិក ២៥-៤៩

^១ ដកហូតសិទ្ធិ ហាមឃាត់អ្វីមួយដែលកុមារចូលចិត្តឬមិនអនុញ្ញាតឱ្យកុមារចេញពីផ្ទះ ពន្យល់ពីមូលហេតុដែលអាកប្បកិរិយារបស់កុមារធ្វើខុស ផ្តល់អោយកុមារនូវអ្វីផ្សេងទៀតដើម្បីជាការដាក់ពិន័យលើផ្លូវចិត្តកុមារ។

^២ ស្រែក ឬស្រែកគំហឹកដាក់កុមារ ហៅកុមារថា ឱល ឬប្រើពាក្យសម្រាប់ហៅស្រៀងគ្នានេះផ្សេងទៀត ។

^៣ ការចាប់អង្រួនកុមារ ប្រើដៃទះ ឬវាយគូទរបស់កុមារ ប្រើខ្សែក្រវាត់ ក្រាស់សិតសក់ រំពាត់ ឬវត្ថុផ្សេងទៀត វាយគូទ ឬផ្នែកផ្សេងទៀតលើរាងកាយកុមារ វាយ ឬទះលើមុខ ក្បាល ឬត្រចៀករបស់កុមារ វាយ ឬទះដៃ ឬជើងរបស់កុមារ ។

^៤ ការវាយ ឬទះលើមុខ ក្បាល ឬត្រចៀករបស់កុមារ វាយដំកុមារមួយទំហឹងម្តងហើយម្តងទៀត។

^៥ ស្រែក ឬស្រែកគំហឹកដាក់កុមារ ហៅក្មេងល្ងង់ ឱល ឬឈ្មោះផ្សេងទៀត ការចាប់អង្រួនកុមារ ប្រើដៃទះដោយដៃទទេ វាយគូទរបស់កុមារ ឬកន្លែងផ្សេងទៀតនៅលើដងខ្លួនដោយប្រើខ្សែក្រវាត់ ក្រាស់សិតសក់ រំពាត់ ឬវត្ថុផ្សេងទៀត វាយ ឬទះលើមុខ ក្បាល ឬត្រចៀក វាយ ឬទះលើដៃ ឬជើង វាយដំកុមារមួយទំហឹង។

តារាង ១២.៤ ឥរិយាបថនៃការដាក់ពិន័យលើរាងកាយលើកុមារ

ភាគរយជឿថាការដាក់ពិន័យលើរាងកាយគឺចាំបាច់ក្នុងការឆ្លើយតប ឬអប់រំកុមារឱ្យបានត្រឹមត្រូវតាមចរិតលក្ខណៈអង្កេត កម្ពុជា ២០២១-២២

ចរិតលក្ខណៈអង្កេត	ភាគរយ ដែលជឿថាការដាក់ពិន័យលើរាងកាយគឺចាំបាច់	ចំនួនអ្នកផ្តល់ចម្លើយ
អាយុ		
<១៨	២៤,២	១៧៥
១៨-២៤	២៤,៦	៥២៣
២៥-២៩	២៣,៦	១.២៩៩
៣០-៣៩	២៦,៣	៥.៣៧៧
៤០-៤៩	២៨,៩	៣.០១៦
៥០+	២៨,៧	៣.៨០៤
មិនដឹង	*	១
ភេទ		
ប្រុស	២៥,៤	៤.១៧៩
ស្រី	២៧,៩	១០.០១៧
តំបន់		
ទីប្រជុំជន	២៣,២	៥.០៤៧
ជនបទ	២៩,៣	៩.១៤៩
រាជធានី ខេត្ត		
បន្ទាយមានជ័យ	១៨,០	៧០៦
បាត់ដំបង	២៦,២	១.១០២
កំពង់ចាម	៣០,២	១.០១៣
កំពង់ឆ្នាំង	១១,៤	៤៩១
កំពង់ស្ពឺ	០,៩	៧៦៣
កំពង់ធំ	១៣,៧	៦៦៦
កំពត	៤៩,០	៥៤៧
កណ្តាល	៤៣,៤	៩៨៨
កោះកុង	០,៥	១០៦
ក្រចេះ	៤៩,៨	៣៣២
មណ្ឌលគីរី	៥២,៦	៩២
ភ្នំពេញ	១៥,៤	១.៦២២
ព្រះវិហារ	៤៩,១	២៥០
ព្រៃវែង	១៧,៨	១.០៤២
ពោធិ៍សាត់	៨,៥	៤០៩
រតនគិរី	៣៣,០	២៤០
សៀមរាប	៤៦,០	១.២៨៦
ព្រះសីហនុ	១៣,៥	១៧០
ស្ទឹងត្រែង	២៨,១	១៦២
ស្វាយរៀង	២៧,២	៥២២
តាកែវ	៣៦,៥	៧៤៦
ឧត្តរមានជ័យ	២៣,៩	១៩៤
កែប	៥,៣	៣៨
ប៉ៃលិន	១៦,៧	៧៩
ត្បូងឃ្មុំ	៤០,៨	៦៣១
កម្រិតសិក្សាអប់រំម្តាយ		
មិនបានចូលរៀន/មគ្គុយ្យ	២៩,០	២.៧៣៨
បឋមសិក្សា	២៨,២	៦.៧៩០
មធ្យមសិក្សា	២៥,១	៤.១១៤
ខ្ពស់ជាងមធ្យមសិក្សា	១៩,៩	៥៣០
មិនដឹង	*	២៤
សន្ទស្សន៍បញ្ហាកាកទ្រព្យសម្បត្តិ		
ទាបបំផុត	២៩,៧	៣.២១៥
ទាប	៣០,៣	២.៨៧២
កណ្តាល	២៧,៦	២.៨១៦
ខ្ពស់	២៦,២	២.៧៣៣
ខ្ពស់បំផុត	២០,៩	២.៥៥៩
សរុប	២៧,១	១៤.១៩៦

សម្គាល់: សញ្ញាផ្តោយបង្ហាញតួលេខផ្នែកចំនួនមិនប្រើមេគុណតិចជាង ២៥ ករណីបានលប់។

លទ្ធផលសំខាន់ៗ

- **ឥរិយាបថរើសអើង**៖ ប្រហែលមួយភាគបួននៃស្ត្រី និងបុរស (២៦%) អាច ១៥-៤៩ ឆ្នាំ មានឥរិយាបថរើសអើងចំពោះអ្នកផ្ទុកមេរោគអេដស៍។
- **ការប្រើប្រាស់ថ្នាំបង្ការមុនពេលប៉ះពាល់ (PrEP) ដើម្បីការពារការឆ្លងមេរោគអេដស៍**៖ ៨៨% នៃស្ត្រី និង៦៤% នៃបុរសអាយុ ១៥-៤៩ ឆ្នាំបានព្យាបាលថ្នាំ PrEP ប្រើដើម្បីការពារការឆ្លងមេរោគអេដស៍។
- **ការរួមភេទជាមួយដៃគូមិនរៀបការ ឬមិននៅជាមួយគ្នា**៖ តិចជាង ១% នៃស្ត្រី និង ៤% នៃបុរសបានរាយការណ៍ថាមានការរួមភេទជាមួយមនុស្សម្នាក់ដែលមិនមែនជាដៃគូ ឬរស់នៅជាមួយគ្នា ១២ខែមុនអង្កេត។
- **ការប្រើប្រាស់ស្រោមអនាម័យ**៖ ៤៧% នៃស្ត្រី និង ៧៦% នៃបុរសបានរាយការណ៍ថាបានប្រើស្រោមអនាម័យក្នុងអំឡុងពេលរួមភេទចុងក្រោយជាមួយដៃគូមិនរៀបការ ឬមិននៅជាមួយគ្នា។
- **ការធ្វើតេស្តរកមេរោគអេដស៍**៖ ៤៧% នៃស្ត្រី និង ២៨% នៃបុរសអាយុ ១៥-៤៩ ឆ្នាំ ធ្លាប់បានធ្វើតេស្តរកមេរោគអេដស៍ និងបានទទួលលទ្ធផលតេស្ត។

រោគសញ្ញាចុះខ្សោយភាពស្មារតី (មេរោគអេដស៍) គឺជាបញ្ហាសុខភាពសាធារណៈ និងបញ្ហាធ្ងន់ធ្ងរចំពោះមនុស្សដែលកំពុងប្រឈមរបស់ពិភពលោកបច្ចុប្បន្ន។ ជំងឺអេដស៍គឺជាបណ្តាលមកពីវីរុសភាពស្មារតីចុះខ្សោយ (HIV) នៅពេលដែលមិនបានព្យាបាល។ មេរោគអេដស៍ធ្វើឱ្យប្រព័ន្ធការពាររាងកាយចុះខ្សោយ និងងាយឆ្លងមេរោគបន្ទាប់បន្សំ និងឱកាសជំងឺផ្សេងៗ។ បើគ្មានការព្យាបាលទេ ការឆ្លងមេរោគអេដស៍នាំឱ្យកើតជំងឺអេដស៍ងាយនឹងស្លាប់។ ទម្រង់សំខាន់នៃការចម្លងមេរោគអេដស៍ គឺតាមរយៈរួមភេទ។ ការឆ្លងផ្សេងទៀតរួមមាន ការចាក់ថ្នាំដែលមិនមានសុវត្ថិភាព ការប្រើប្រាស់ ការផ្តល់ឈាមដែលប្រឡាក់កំឡុងពេលបញ្ចូលឈាម និងការចម្លងពីម្តាយទៅកូន (ដែលម្តាយឆ្លងមេរោគអេដស៍ទៅកូនអំឡុងពេលពរពោះ ការសម្រាលកូន ឬការបំបៅដោះកូន)។

ជំពូកនេះផ្តល់ទិន្នន័យអំពីកម្រិត និងនិន្នាការ ចំណេះដឹង និងឥរិយាបថទាក់ទងនឹងមេរោគអេដស៍ និងជំងឺអេដស៍ រួមបញ្ចូលចំណេះដឹងអំពីវិធីសាស្ត្រការពារមេរោគអេដស៍ ការប្រមាថ និងការរើសអើង ឥរិយាបថរួមភេទ ការធ្វើតេស្តមេរោគអេដស៍និងវិធីសាស្ត្រការពារការឆ្លងពីម្តាយទៅកូន ។

១៣.១ ចំណេះដឹង និងឥរិយាបថអំពីថ្នាំដើម្បីព្យាបាល ឬការពារមេរោគអេដស៍

ថ្នាំប្រឆាំងមេរោគអេដស៍ ឬ ARVs គឺជាមធ្យោបាយដ៏មានឥទ្ធិពលក្នុងការប្រឆាំងនឹងមេរោគអេដស៍។ ថ្នាំ ARVs ត្រូវបានប្រើប្រាស់ដោយអ្នកផ្ទុកមេរោគអេដស៍ ដើម្បីឱ្យមានសុខភាពល្អ ដោយការពារមេរោគពីការវិវត្តទៅជាជំងឺអេដស៍។ តាមរយៈការប្រើថ្នាំ ARVs បុគ្គលមានផ្ទុកមេរោគអេដស៍ក៏កាត់បន្ថយហានិភ័យនៃការចម្លងមេរោគទៅអ្នកដទៃបានយ៉ាងច្រើនផងដែរ។ ស្ត្រីផ្ទុកមេរោគអេដស៍ដែលលេបថ្នាំ ARV អំឡុងពេលមានផ្ទៃពោះ និងបំបៅដោះកូនកាត់បន្ថយការចម្លងមេរោគទៅកូន ។ លើសពីនេះ អ្នកមានផ្ទុកមេរោគអេដស៍អាចប្រើថ្នាំ ARVs ដើម្បីកាត់បន្ថយការឈានដល់ ៣០២ • ចំណេះដឹង និងឥរិយាបថសម្រាប់មេរោគអេដស៍ និងជំងឺអេដស៍

កើតជំងឺអេដស៍។ ពេលដែលលេបថ្នាំ ARV ប្រចាំថ្ងៃ មនុស្សដែលមានហានិភ័យខ្ពស់ ប៉ះពាល់ដោយផ្ទាល់នឹងមេរោគអេដស៍នេះចាត់ទុកការបង្ការទុកជាមុន ឬ PrEP ។ ថ្នាំ PrEP ត្រូវបានលេបបន្ទាប់ពីការប៉ះពាល់រយៈពេល ៧២ ម៉ោង ជាមួយអ្នកដែលមានផ្ទុកមេរោគអេដស៍ បន្ទាប់មកជារៀងរាល់ថ្ងៃសម្រាប់រយៈពេលមួយខែនេះ ត្រូវបានគេហៅថាការការពារក្រោយការប៉ះពាល់ ឬ PEP ។ ចំណេះដឹងនិងឥរិយាបថវិជ្ជមានចំពោះការព្យាបាល និងវិធានការបង្ការទាំងនេះ ជួយលើកកម្ពស់ការប្រើប្រាស់ ។

CDHS ឆ្នាំ ២០២១-២២ បានសួរស្ត្រី និងបុរសអាយុ ១៥-៤៩ ឆ្នាំ ថា តើបានឮអំពីមេរោគអេដស៍ ឬជំងឺអេដស៍ និងសំណួរមួយចំនួន ថា តើមេរោគអេដស៍អាចការពារបានតាមរបៀបណា។ ជាមួយការយល់ដឹងទូទៅអំពីមេរោគអេដស៍ និងជំងឺអេដស៍ក្នុងចំណោមប្រជាជនគឺស្ទើរតែទាំងអស់ ក្នុងនោះស្ត្រី ៩៦% និងបុរស៩៧% បានឮអំពីមេរោគអេដស៍ ឬជំងឺអេដស៍(ទិន្នន័យមិនបានបង្ហាញ) ។

តារាង១៣.១ បង្ហាញថាស្ត្រីមានចំណេះដឹងកាន់តែខ្ពស់ និងឥរិយាបថ យល់ដឹងការព្យាបាលមេរោគអេដស៍ ឬការពារការចម្លងមេរោគអេដស៍ច្រើនជាងបុរស។ ហុកសិបបួនភាគរយនៃស្ត្រីអាយុ ១៥-៤៩ ឆ្នាំបានឮថ្នាំ ARV សម្រាប់ព្យាបាលមេរោគអេដស៍ ៥៨% ដឹងថាមានហានិភ័យនៃការចម្លងពីម្តាយទៅកូន (MTCT) ដោយប្រើថ្នាំពិសេស និង ១៩% បានឮពី PrEP ។ ភាគរយដែលត្រូវគ្នាក្នុងចំណោមបុរសគឺ ២៨%, ៤០%, និង ៨% (រូប១៣.១) ។

ដប់ប្រាំមួយភាគរយនៃស្ត្រី និង ១៧% នៃបុរសបានរាយការណ៍ថាដឹងពីថ្នាំលេបក្នុងរយៈពេល៧២ ម៉ោង បន្ទាប់ពីការប៉ះពាល់នឹងមេរោគអេដស៍ដើម្បីកាត់បន្ថយការឆ្លង។ ក្នុងចំណោមអ្នកបានឮអំពីថ្នាំ PrEP ស្ទើរតែ ៩ នាក់ក្នុងចំណោមស្ត្រី ១០នាក់ (៨៨%) និង ៦៤% នៃបុរសបានយល់ព្រមចំពោះអ្នកប្រើថ្នាំ PrEP ដើម្បីការពារការឆ្លងមេរោគអេដស៍។

និន្នាការ៖ ភាគរយស្ត្រីដឹងថាហានិភ័យនៃ MTCT អាចត្រូវបានកាត់បន្ថយការឆ្លងពីម្តាយមកកូនដោយប្រើថ្នាំពិសេស បានធ្លាក់ចុះបន្តិចពី ៦២% ក្នុងឆ្នាំ ២០១៤ មក៥៨% ក្នុងឆ្នាំ ២០២១-២២ ។ ភាគរយបានធ្លាក់ចុះពី ៥៤% ទៅ ៤០% ក្នុងអំឡុងពេលដូចគ្នាក្នុងចំណោមបុរស (រូប ១៣.២) ។

ទម្រង់ចំណេះដឹង និងឥរិយាបថ ថ្នាំដើម្បីព្យាបាល ឬការពារមេរោគអេដស៍តាមចរិតលក្ខណៈអង្កេត

- ស្ត្រីនៅទីប្រជុំជនច្រើនជាងជនបទក្នុងការទទួលស្គាល់ថាមនុស្សដែលប្រើថ្នាំ PrEP ដើម្បីការពារការឆ្លងមេរោគអេដស៍ (៩៣% ធៀប ៨៤%) ។ ផ្ទុយមកវិញ បុរសនៅជនបទបានទទួលស្គាល់ច្រើនជាងនៅទីប្រជុំជនក្នុងការប្រើប្រាស់ PrEP (៦៩% ធៀប ៥៧%) ។

រូប១៣.១ ចំណេះដឹងអំពីថ្នាំដើម្បីព្យាបាល ឬការពារឆ្លងមេរោគអេដស៍

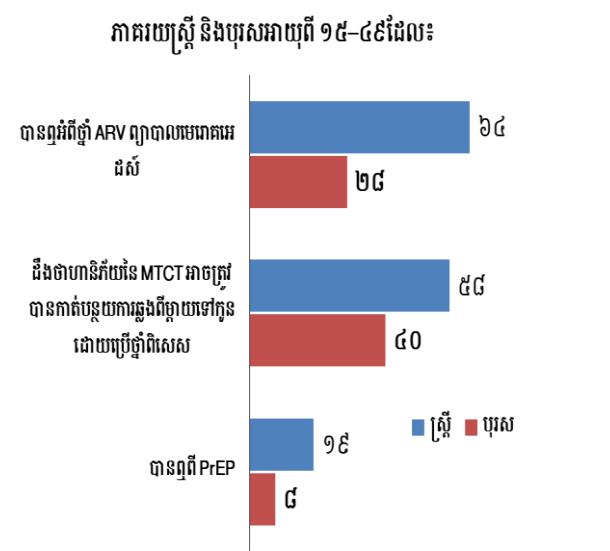

រូប ១៣.២ និន្នាការចំណេះដឹងនៃការចម្លងពីម្តាយទៅកូន (MTCT)

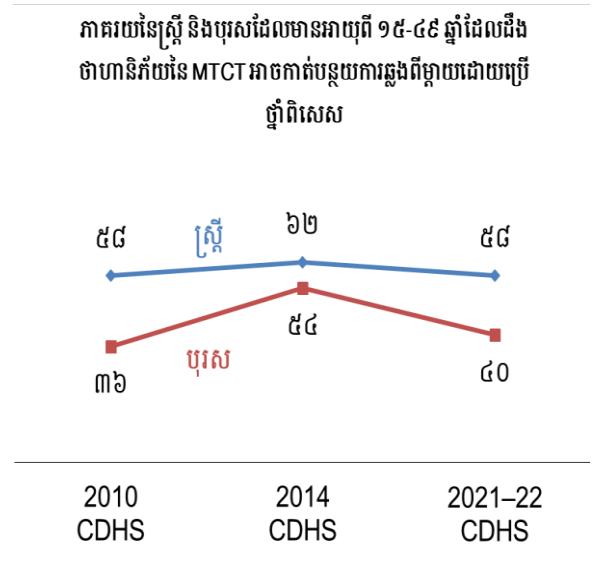

- ក្នុងចំណោមស្ត្រី ភាគរយដែលយល់ព្រមទទួលយកថ្នាំ PrEP សម្រាប់ការបង្ការមេរោគអេដស៍កើនឡើងជាមួយនឹងការកើនឡើងកម្រិតសិក្សាអប់រំ ។ ពី ៨៣% ចំណោមអ្នកដែលមិនបានចូលរៀនដល់៩៣% ចំណោមអ្នកដែលមានកម្រិតសិក្សាអប់រំលើសមធ្យមសិក្សា។ ទោះជាយ៉ាងណាក៏ដោយ ភាគរយក្នុងចំណោមបុរសមានការធ្លាក់ចុះជាមួយនឹងការកើនឡើងនៃការសិក្សាអប់រំ (តារាង១៣.១)។

១៣.២ ឥរិយាបថវិសេសអើងចំពោះអ្នកផ្ទុកមេរោគអេដស៍

ការប្រមាថ និងការវិសេសអើងក្នុងចំនួនប្រជាជនអាចប៉ះពាល់ធ្ងន់ធ្ងរដល់អារម្មណ៍ប្រជាជនក្នុងការធ្វើតេស្ត និងការប្រកាន់ខ្ជាប់ចំពោះការព្យាបាលដោយថ្នាំប្រឆាំងមេរោគអេដស៍ (ART)។ ដូច្នេះការកាត់បន្ថយការប្រមាថ និងការវិសេសអើង គឺជាសូចនាករសំខាន់កំណត់ភាពជោគជ័យនៃកម្មវិធីដែលផ្តោតលើការការពារនិងគ្រប់គ្រងមេរោគអេដស៍។

ឥរិយាបថវិសេសអើងចំពោះអ្នកផ្ទុកមេរោគអេដស៍

ស្ត្រី និងបុរសត្រូវបានសួរសំណួរ ដើម្បីវាយតម្លៃឥរិយាបថវិសេសអើងចំពោះអ្នកផ្ទុកមេរោគអេដស៍។ អ្នកផ្តល់ចម្លើយមានឥរិយាបថវិសេសអើងចំពោះអ្នកផ្ទុកមេរោគអេដស៍ គឺជាអ្នកដែលនិយាយថា ពួកគាត់នឹងមិនទិញបន្លែស្រស់ពីម្ចាស់ហាង ឬអ្នកលក់ទេ ប្រសិនបើពួកគាត់ដឹងថាអ្នកផ្ទុកមេរោគអេដស៍ ឬអ្នកដែលនិយាយថា កុមារដែលផ្ទុកមេរោគអេដស៍មិនគួរត្រូវបានអនុញ្ញាតឱ្យចូលរៀនជាមួយកុមារមិនមានមេរោគអេដស៍ទេ។

សម្រាប់៖ ស្ត្រី និងបុរសអាយុ ១៥-៤៩ឆ្នាំ ដែលបានឮអំពីមេរោគអេដស៍ ឬជំងឺអេដស៍។

តារាង១៣.២ បង្ហាញថា ស្ត្រី និងបុរសប្រហែល ១នាក់ក្នុងចំណោម៤នាក់អាយុ ១៥-៤៩ឆ្នាំ បានឮអំពីមេរោគអេដស៍ ឬជំងឺអេដស៍ (២៦%និមួយៗ) មានឥរិយាបថវិសេសអើងចំពោះអ្នកផ្ទុកមេរោគអេដស៍។

ទម្រង់ឥរិយាបថវិសេសអើងចំពោះអ្នកផ្ទុកមេរោគអេដស៍តាមចរិតលក្ខណៈអង្កេត

- មានភាពខុសប្លែកគ្នាតាមតំបន់ ក្នុងឥរិយាបថវិសេសអើងចំពោះអ្នកផ្ទុកមេរោគអេដស៍។ មានតែ ១៨% នៃស្ត្រីនិង ២០% នៃបុរសនៅទីប្រជុំជនមានឥរិយាបថវិសេសអើង ធៀបនឹង ៣២% ស្ត្រីនិង ៣១% បុរសនៅជនបទ។
- ឥរិយាបថវិសេសអើងចំពោះអ្នកផ្ទុកមេរោគអេដស៍ថយចុះជាមួយការកើនឡើងកម្រិតសិក្សាអប់រំក្នុងចំណោមស្ត្រីនិងបុរស។ ៣៥% ស្ត្រី និង ៤១% បុរសដែលមិនបានចូលរៀន មានឥរិយាបថវិសេសអើង ធៀបនឹងស្ត្រី ១០% និងបុរស ១១% ដែលមានការអប់រំខ្ពស់ជាងមធ្យមសិក្សា (រូប ១៣.៣)។
- ដូចគ្នានេះដែរ ភាគរយអ្នកផ្តល់ចម្លើយមានឥរិយាបថវិសេសអើងចំពោះអ្នកផ្ទុកមេរោគអេដស៍មានការថយចុះ តាមការកើនឡើងសន្ទស្សន៍បញ្ហាភាគទ្រព្យសម្បត្តិពី៤១% សម្រាប់ស្ត្រីមានសន្ទស្សន៍បញ្ហាភាគទ្រព្យសម្បត្តិទាបបំផុត មក១៦% ក្នុងចំណោមអ្នកមានសន្ទស្សន៍បញ្ហាភាគទ្រព្យសម្បត្តិខ្ពស់បំផុត និង ៤២% ក្នុងចំណោមបុរសមានសន្ទស្សន៍បញ្ហាភាគទ្រព្យសម្បត្តិទាបបំផុត មក១៨% ក្នុងចំណោមអ្នកដែលមានសន្ទស្សន៍បញ្ហាភាគទ្រព្យសម្បត្តិខ្ពស់បំផុត។

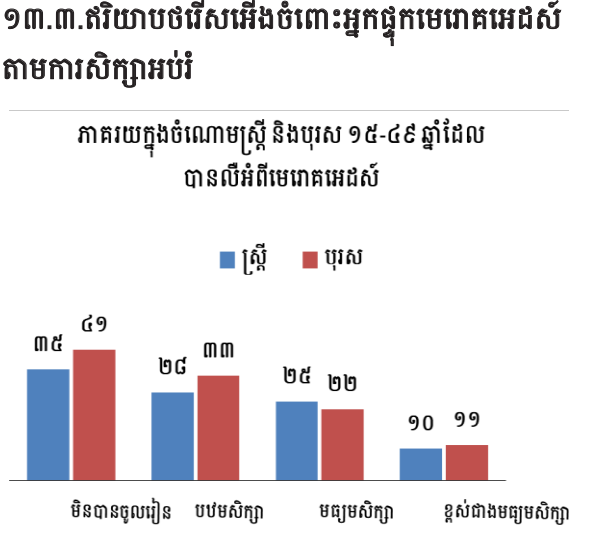

១៣.៣ មានដៃគូរួមភេទច្រើន

តារាង ១៣.៣.១ បង្ហាញថាតិចជាង១% នៃស្ត្រីអាយុ១៥-៤៩ ឆ្នាំមានដៃគូរួមភេទពីរ ឬច្រើននាក់ ឬបានរួមភេទជាមួយមនុស្សដែលមិនមែនជាប្តី ឬរស់នៅជាមួយក្នុង១២ខែមុនអង្កេត។ ក្នុងចំណោមស្ត្រីមានដៃគូរួមភេទពីរ ឬច្រើននាក់ក្នុង១២ខែមុនអង្កេត ៨% បានរាយការណ៍ថាបានប្រើស្រោមអនាម័យអំឡុងពេលរួមភេទចុងក្រោយ។ ជិតពាក់កណ្តាល (៤៧%) នៃស្ត្រីបានរួមភេទក្នុង១២ខែចុងក្រោយជាមួយមនុស្សដែលមិនមែនជាប្តី ឬរស់នៅជាមួយបានប្រើស្រោមអនាម័យអំឡុងពេលរួមភេទចុងក្រោយជាមួយដៃគូនេះ។

រូប ១៣.៤ ការរួមភេទ និងការប្រើប្រាស់ស្រោមអនាម័យជាមួយដៃគូដែលមិនរស់នៅជាមួយ

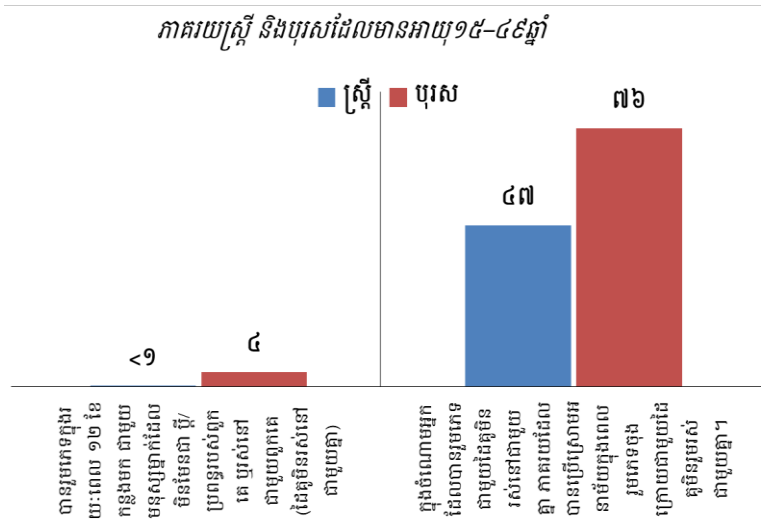

តារាង ១៣.៣.២ បង្ហាញថា ២% នៃបុរសអាយុ ១៥-៤៩ឆ្នាំបានរាយការណ៍ថាមានដៃគូរួមភេទពីរឬច្រើននាក់ក្នុង ១២ខែមុនអង្កេត និង៤% បានរួមភេទក្នុង១២ខែកន្លងមកជាមួយមនុស្ស ដែលមិនមែនជាប្រពន្ធ ឬមិនរស់នៅជាមួយ ។ ក្នុងចំណោមបុរសមានដៃគូរួមភេទពីរ ឬច្រើននាក់ ៣២% ប្រើស្រោមអនាម័យអំឡុងពេលរួមភេទចុងក្រោយ ។ ចិតសិបប្រាំមួយភាគរយនៃបុរសបានរួមភេទក្នុងរយៈពេល ១២ខែចុងក្រោយជាមួយអ្នកផ្សេងមិនមែនជាប្តី ឬមិនរស់នៅជាមួយ បានប្រើស្រោមអនាម័យក្នុងអំឡុងពេលរួមភេទចុងក្រោយ (រូប ១៣.៤) ។

ចំនួនមធ្យមនៃដៃគូរួមភេទពេញមួយជីវិតគឺ ១,២នាក់ ក្នុងចំណោមស្ត្រី និង ៤,១នាក់ ក្នុងចំណោមបុរស។

ទម្រង់ការមានដៃគូរួមភេទច្រើនតាមចរិតលក្ខណៈអង្កេត

- បុរសនៅទីប្រជុំជនបានរាយការណ៍ពីចំនួនដៃគូរួមភេទពេញមួយជីវិតមានអត្រាខ្ពស់ជាង នៅជនបទ (៥,៩ ធៀប ២,៨)។
- ចំនួនមធ្យមនៃដៃគូរួមភេទពេញមួយជីវិតក្នុងចំណោមបុរសកើនឡើងជាមួយនឹងការកើនឡើងនៃការសិក្សាអប់រំ ពី ២,៧ ក្នុងចំណោមអ្នកមិនបានចូលរៀន ៦,២ ក្នុងចំណោមអ្នកមានការសិក្សាអប់រំលើសពីមធ្យមសិក្សា ។
- ចំនួនមធ្យមនៃដៃគូរួមភេទពេញមួយជីវិតរបស់បុរសបានកើនឡើង តាមការកើនឡើងបញ្ហាភាគទ្រព្យសម្បត្តិផងដែរពី ២,៣នាក់ ក្នុងចំណោមអ្នកមានបញ្ហាភាគទ្រព្យសម្បត្តិទាបបំផុតដល់ ៨,០នាក់ ក្នុងចំណោមអ្នកដែលមានបញ្ហាភាគទ្រព្យសម្បត្តិខ្ពស់បំផុត។

១៣.៤ វិសាលភាពសេវាតេស្តរកមេអេដស៍

កម្មវិធីធ្វើតេស្តរកមេរោគអេដស៍ ធ្វើរោគវិនិច្ឆ័យអ្នកផ្ទុកមេរោគអេដស៍ ដូច្នេះពួកគាត់អាចភ្ជាប់ទៅនឹងការថែទាំ និងទទួលបានការព្យាបាលដោយថ្នាំប្រឆាំងមេរោគអេដស៍ (ART)។ លើសពីនេះ ចំណេះដឹងអំពីស្ថានភាពមេរោគអេដស៍ជួយឱ្យបុគ្គលអវិជ្ជមានអេដស៍កាត់បន្ថយហានិភ័យ ដែលអាចរក្សាបាននូវការមិនឆ្លងជំងឺផ្សេងៗ។

១៣.៤.១ ការធ្វើតេស្តរកមេរោគអេដស៍របស់ស្ត្រីពរពោះ

តារាង ១៣.៤ បង្ហាញពីតំរូវការអំពីការធ្វើតេស្តរកមេរោគអេដស៍ដែលបានរាយការណ៍ដោយខ្លួនឯងអំឡុងពេលពរពោះ ឬសម្រាលកូនក្នុងចំណោមស្ត្រីអាយុ ១៥-៤៩ ឆ្នាំបានសម្រាលកូនក្នុងរយៈពេល២ឆ្នាំមុនអង្កេត ស្ត្រីចំនួន ៦៦%បានទទួលការធ្វើតេស្តរកមេរោគអេដស៍ និងបានទទួលលទ្ធផលអំឡុងពេលពិនិត្យផ្ទៃពោះមុនពេលសម្រាល (ANC)។ ស្ត្រីចំនួន៧៣% បាន

ធ្វើតេស្តមេរោគអេដស៍ក្នុងអំឡុងពេលពិនិត្យផ្ទៃពោះមុនពេលសម្រាល ANC ក្នុងពិគ្រោះ ឬធ្វើតេស្ត និងបានទទួលលទ្ធផលតេស្ត។

១៣.៤.២ បទពិសោធន៍ជាមួយការធ្វើតេស្តមេរោគអេដស៍ពីមុន

តារាង ១៣.៥.១ និង ១៣.៥.២ បង្ហាញថា ៤៧% នៃស្ត្រីធ្លាប់បានធ្វើតេស្តរកមេរោគអេដស៍ និងបានទទួលលទ្ធផល ធៀបនឹង ២៨% នៃបុរស។ មានតែភាគរយស្ត្រីមួយចំនួនតូច (តិចជាង ១%) និងបុរស (២%) ប៉ុណ្ណោះបានធ្វើតេស្ត ប៉ុន្តែមិនទទួលលទ្ធផលតេស្តនោះទេ។ លើសពីនេះទៀតមានតែស្ត្រី ៧% និងបុរស ២% ប៉ុណ្ណោះបានធ្វើតេស្តរកមេរោគអេដស៍ និងបានទទួលលទ្ធផលក្នុង១២ខែមុនការអង្កេត (រូប ១៣.៥) ។

ដប់ប្រាំបីភាគរយនៃស្ត្រី និងបុរសនីមួយៗបានរាយការណ៍ថាបានធ្វើតេស្តម្តងក្នុងមួយជីវិត ហើយ ១៥% នៃស្ត្រី និង ៦% នៃបុរសបានរាយការណ៍ថាបានធ្វើតេស្តពីរដង (តារាង១៣.៦) ។

និន្នាការៈ ភាគរយស្ត្រីអាយុ១៥-៤៩ឆ្នាំបានធ្វើតេស្តរកមេរោគអេដស៍ និងទទួលបានលទ្ធផលបានកើនឡើងពី ៤១% ក្នុងឆ្នាំ ២០១៤ ដល់ ៤៧% ក្នុងឆ្នាំ ២០២១-២២។ ក្នុងចំណោមបុរស ភាគរយនេះបានធ្លាក់ចុះពី ៣៥% មក២៨% ក្នុងអំឡុងពេលដូចគ្នា (រូប ១៣.៦)។

ទម្រង់បទពិសោធន៍ជាមួយការធ្វើតេស្តមេរោគអេដស៍ពីមុន តាមចរិតលក្ខណៈអង្កេត

- ភាគរយស្ត្រីនៅទីប្រជុំជន (៥៥%) និងបុរស (៣៦%) បានធ្វើតេស្តរកមេរោគអេដស៍និងទទួលបានលទ្ធផលមានខ្ពស់ជាងនៅជនបទ (៤១% និង ២២% រៀងគ្នា)។
- តាមខេត្តរាជធានី ភាគរយស្ត្រីធ្វើតេស្តរកមេរោគអេដស៍និងទទួលបានលទ្ធផលគឺទាបបំផុតនៅខេត្តរតនគិរី (១១%) និងខ្ពស់បំផុតនៅខេត្តប៉ៃលិន (៧០%)។ ក្នុងចំណោមបុរសមានភាគរយទាបបំផុតនៅខេត្តក្រចេះ (៨%) និងខ្ពស់បំផុតនៅប៉ៃលិន (៥៧%)។
- ភាគរយទាំងស្ត្រី និងបុរសបានធ្វើតេស្ត និងទទួលបានលទ្ធផលកើនឡើងជាមួយនឹងការកើនឡើងនៃបញ្ហាភាគទ្រព្យសម្បត្តិ។ ពី ៣៩% និង ១៦% ក្នុងចំណោមស្ត្រី និងបុរសក្នុងបញ្ហាភាគទ្រព្យសម្បត្តិទាបបំផុតដល់ ៥៧% និង ៤៣% ក្នុងចំណោមស្ត្រី និងបុរសនៅក្នុងបញ្ហាភាគទ្រព្យសម្បត្តិខ្ពស់បំផុត (រូប១៣.៧) ។

រូប១៣.៥ ការធ្វើតេស្តមេរោគអេដស៍

ភាគរយនៃស្ត្រី និងបុរស ដែលមានអាយុ១៥-៤៩ឆ្នាំ

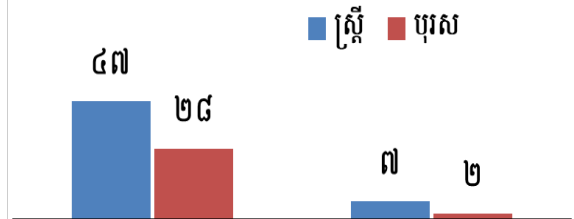

ធ្លាប់ធ្វើតេស្តរកមេរោគអេដស៍ និងបានធ្វើតេស្តក្នុងរយៈពេល១២ ខែ ទទួលបានលទ្ធផល មុនការស្ទង់មតិ និងទទួលបានលទ្ធផល

រូប១៣.៦ និន្នាការបានធ្វើតេស្តរកមេរោគអេដស៍

ភាគរយនៃស្ត្រី និងបុរសអាយុពី ១៥-៤៩ ឆ្នាំ ដែលធ្លាប់បានធ្វើតេស្តរកមេរោគអេដស៍ ហើយបានទទួលលទ្ធផល

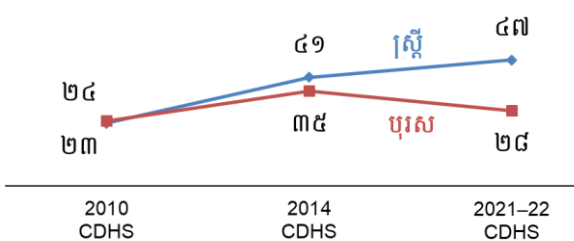

រូប១៣.៧ ការធ្វើតេស្តមេរោគអេដស៍តាមបញ្ហាភាគទ្រព្យសម្បត្តិគ្រួសារ

ភាគរយនៃស្ត្រី និងបុរសអាយុ១៥-៤៩ឆ្នាំ ធ្លាប់ធ្វើតេស្តរកមេរោគអេដស៍ និងបានលទ្ធផល

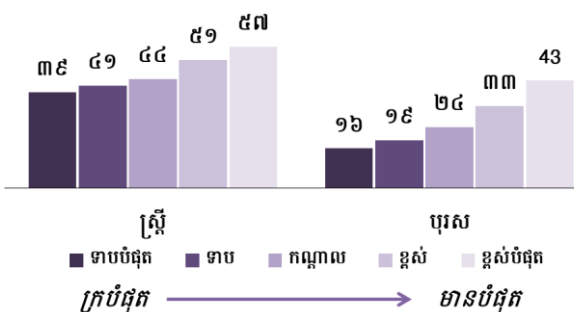

ចំណេះដឹង និងការគ្របដណ្តប់នៃការធ្វើតេស្តខ្លួនឯង

មានតែ៤% នៃស្ត្រី និង៥% នៃបុរសអាយុ ១៥-៤៩ឆ្នាំ បានឮអំពីការធ្វើតេស្តរកមេរោគអេដស៍ និងតិចជាង១%ទាំងស្រុង និងបុរសធ្លាប់បានធ្វើតេស្តដោយខ្លួនឯង(តារាង ១៣.៧)។

១៣.៥ ការលាតត្រដាង ការអាម៉ាស់ និងការមាក់ងាយក្នុងចំណោមអ្នកផ្តល់ចម្លើយឆ្លងមេរោគអេដស៍

ឥរិយាបថ និងបទពិសោធន៍ការមាក់ងាយធ្វើអោយប៉ះពាល់យ៉ាងធ្ងន់ធ្ងរដល់សុខភាពផ្លូវកាយ និងផ្លូវចិត្ត និងសុខុមាលភាពរបស់អ្នកផ្ទុកមេរោគអេដស៍ និងជាកត្តាជំរុញការរីករាលដាលមេរោគអេដស៍។ នៅឆ្នាំ ២០២១-២២ CDHS អ្នកផ្តល់ចម្លើយបានធ្វើតេស្តរកមេរោគអេដស៍ត្រូវបានស្នើសុំឱ្យរាយការណ៍ពីលទ្ធផលនៃការធ្វើតេស្តចុងក្រោយបំផុតរបស់គាត់។ អ្នកដែលបានរាយការណ៍ថា បានទទួលលទ្ធផលតេស្តវិជ្ជមានមេរោគអេដស៍ត្រូវបានសួរសំណួរជាបន្តបន្ទាប់អំពីបទពិសោធន៍ក្នុងការផ្ទុកមេរោគអេដស៍ រួមទាំងសំណួរស្តីពីឥរិយាបថមាក់ងាយ និងសំណួរអំពីបទពិសោធន៍ការមាក់ងាយនៅក្នុងសហគមន៍ និងកន្លែងថែទាំសុខភាព។ សូចនាករដែលឆ្លុះបញ្ចាំងពីបទពិសោធន៍ការមាក់ងាយនៅក្នុងសហគមន៍មួយត្រូវបានគណនាពីសំណួរទាំងបីដែលរួមបញ្ចូលលើប្រធានបទនេះ។

សូចនាករទាំងអស់នេះគឺផ្អែកលើចំនួនអ្នកផ្ទុកមេរោគអេដស៍ និងអ្នកដែលបង្ហាញស្ថានភាពមេរោគអេដស៍វិជ្ជមានអំឡុងពេលសម្ភាសន៍។ ជាការសំខាន់ដែលត្រូវរក្សាការសង្វាត់សម្រាប់អ្នកផ្តល់ចម្លើយផ្ទុកមេរោគអេដស៍ ហើយលទ្ធផលគួរតែត្រូវបានបកស្រាយដោយប្រុងប្រយ័ត្ន។

ការមាក់ងាយ និងការរើសអើងក្នុងសហគមន៍ក្នុង១២ខែកន្លងមកក្នុងចំណោមអ្នកផ្ទុកមេរោគអេដស៍

ស្ត្រី និងបុរសផ្ទុកមេរោគអេដស៍ ដែលយល់ព្រមថាពួកគាត់បានជួបប្រទះមួយ ឬច្រើនខាងក្រោម ក្នុង១២ខែកន្លងមកនេះ ដោយសារតែស្ថានភាពមេរោគអេដស៍: (១) មនុស្សបាននិយាយអាក្រក់អំពីពួកគាត់ (២) នរណាម្នាក់ផ្សេងទៀតបង្ហាញពីស្ថានភាពមេរោគអេដស៍របស់ពួកគាត់ដោយគ្មានការអនុញ្ញាតពីពួកគាត់។ ឬ (៣) ពួកគាត់ត្រូវបានប្រមាថដោយពាក្យសម្តី បៀតបៀន ឬការគំរាមកំហែងដោយសារតែស្ថានភាពមេរោគអេដស៍របស់ពួកគាត់។

សម្រាប់៖ ស្ត្រី និងបុរស អាយុ១៥-៤៩ឆ្នាំ បានរាយការណ៍ថាមានផ្ទុកមេរោគអេដស៍។

មានស្រ្តីតិចតួចប៉ុណ្ណោះ (៥៥ ករណីមិនប្រើមេគុណ) (តារាង ១៣.៨) និងបុរស (១១ ករណី មិនប្រើមេគុណ ទិន្នន័យមិនត្រូវបានបង្ហាញ) ដែលបានរាយការណ៍ថាមានផ្ទុកមេរោគអេដស៍។ ក្នុងចំណោមស្រ្តីបានរាយការណ៍ថា មានផ្ទុកមេរោគអេដស៍ ៧១% បានបង្ហាញស្ថានភាពមានផ្ទុកមេរោគអេដស៍ទៅកាន់នរណាម្នាក់ និង៣៧% មានអារម្មណ៍ខ្មាស់អៀនដោយសារស្ថានភាពផ្ទុកមេរោគអេដស៍ ។ ស្រ្តីម្នាក់ក្នុងចំណោម ៤ នាក់ដែលផ្ទុកមេរោគអេដស៍បានរាយការណ៍ថា មនុស្សនិយាយអាក្រក់ពីគាត់ដោយសារតែស្ថានភាពមេរោគអេដស៍របស់ពួកគាត់ (២៤%) បួននរណាម្នាក់ផ្សេងទៀតបានបង្ហាញពីស្ថានភាពមេរោគអេដស៍របស់ពួកគាត់ដោយគ្មានការអនុញ្ញាតពីពួកគាត់ (២៥%) និង ១៣% បានរាយការណ៍ថាពួកគាត់បាននិយាយដោយពាក្យសំដី ជេរប្រមាថ បៀតបៀន ឬគំរាមកំហែងដោយសារជេរប្រមាថ យាយី ឬគំរាមកំហែងដោយសារឋានៈរបស់ពួកគាត់។ សរុបមក ៣២% នៃស្រ្តី មានផ្ទុកមេរោគអេដស៍បានជួបប្រទះការមាក់ងាយនៅក្នុងសហគមន៍មួយ (រូប ១៣.៨)។

រូប១៣.៨ ការលាតត្រដាង ការមាក់ងាយ និងការមាក់ងាយជួបប្រទះដោយអ្នកផ្ទុកមេរោគអេដស៍

ភាគរយក្នុងចំណោមស្រ្តី អាយុ១៥-៤៩ឆ្នាំដែលបានរាយការណ៍ការធ្វើតេស្តមេរោគអេដស៍ចុងក្រោយរបស់ពួកគេមានផ្ទុកមេរោគអេដស៍



១៣.៦ ការកាត់ចុងលិង្គរបស់បុរស

ការកាត់ចុងរបស់បុរសតាមបែបប្រពៃណី
 ការកាត់ ការចៀរស្បែកផ្នែកខ្លះ ឬការកាត់យកស្បែកចេញទាំងស្រុងនៃស្បែកគ្របក្បាលលិង្គដោយសារប្រពៃណី សមាជិកគ្រួសារ ឬមិត្តភក្តិ ដោយសារហេតុផលសាសនា ដោយសារហេតុផលសុខភាព ឬដោយសារហេតុផលវប្បធម៌។ អាចត្រូវបានអនុវត្តនៅពេលគ្រប់អាយុ។

ការកាត់ស្បែកផ្នែកវេជ្ជសាស្ត្រ ការកាត់ស្បែកគ្របក្បាលលិង្គចេញដោយបុគ្គលិកសុខាភិបាល។ អាចត្រូវបានអនុវត្តនៅពេលគ្រប់អាយុ។

សម្រាប់៖ បុរសអាយុ ១៥-៤៩ឆ្នាំ

បុរសទាំងអស់ត្រូវបានសួរថាតើពួកគាត់បានកាត់ស្បែកចុងលិង្គឬអត់? ប្រសិនបើពួកគាត់និយាយថាពួកគាត់បានកាត់ស្បែកចុងលិង្គ ពួកគាត់ត្រូវបានគេសួរទាំងពីរថាតើពួកគាត់បានកាត់ស្បែកចុងលិង្គតាមបែបប្រពៃណី និងថាតើពួកគាត់បានកាត់ស្បែកចុងលិង្គតាមវេជ្ជសាស្ត្រ ក៏ដូចជាអាយុដែលត្រូវបានកាត់ចុងលិង្គនីមួយៗដែរឬទេ។ នៅក្នុងការកំណត់មួយចំនួនអាយុកាលកាត់ស្បែកចុងលិង្គតាមបែបប្រពៃណី អាចទុកឱ្យស្បែកគ្របក្បាលលិង្គនៅដដែលដែលវាអាចធ្វើទៅបានដើម្បីធ្វើការកាត់ស្បែកចុងលិង្គតាមវេជ្ជសាស្ត្រ បន្ទាប់ពីនោះដែលធ្វើឱ្យវាអាចទៅរួចសម្រាប់បុរសក្នុងកាត់ស្បែកចុងលិង្គទាំងប្រពៃណី និងតាមវេជ្ជសាស្ត្រ។មានតែ ២% នៃបុរសកម្ពុជា អាយុពី១៥-៤៩ឆ្នាំប៉ុណ្ណោះដែលត្រូវបានកាត់ស្បែក (តារាង ១៣.៩)។

ទម្រង់ការកាត់ចុងលិង្គរបស់បុរសតាមចរិតលក្ខណៈអង្កេត

- តាមសាសនា ភាគច្រើនលើសលប់នៃបុរសម៉ូស្លីម (៩៤%) ត្រូវបានកាត់ស្បែក។ ផ្ទុយទៅវិញ មានតែ២% នៃគ្រីស្ទ បរិស័ទ និងតិចជាង ១% នៃអ្នកកាន់ព្រះពុទ្ធសាសនាប៉ុណ្ណោះដែលត្រូវបានកាត់ស្បែក។
- តាមរាជធានី ខេត្ត ភាគរយបុរសកាត់ស្បែកលិង្គមានច្រើនជាងគេក្នុងខេត្តកំពង់ឆ្នាំង (១០%) និងទាបបំផុតក្នុង ខេត្តបន្ទាយមានជ័យ កំពង់ស្ពឺ កំពង់ធំ រតនគិរី និងខេត្តមានជ័យ មានបុរសតិចជាង ០,១% បានរាយការណ៍បាន កាត់ស្បែកលិង្គ។

១៣.៧ ការរាយការណ៍ដោយខ្លួនឯងអំពីការឆ្លងមេរោគដែលឆ្លងតាមការរួមភេទ

ជំងឺឆ្លងតាមការរួមភេទ (STIs) និងរោគសញ្ញា
 អ្នកផ្តល់ចម្លើយធ្លាប់រួមភេទត្រូវបានសួរថាតើពួកគេមានជំងឺតាមរោគ ឬរោគសញ្ញានៃជំងឺ តាមរោគ (មានក្លិនមិនល្អ ហូរវត្តរាវខុសពីធម្មតាចេញពីទ្វារមាស/លិង្គ ឬដំបៅលើ ឬក្បែរ ប្រដាប់ភេទ) ក្នុង១២ខែមុនអង្កេត។
សម្រាប់៖ ស្ត្រី និងបុរសអាយុ ១៥-៤៩ ឆ្នាំ ធ្លាប់រួមភេទ

ជំងឺតាមរោគត្រូវបានគេរកឃើញថាអាចបង្កើនភាពងាយនឹងឆ្លងមេរោគអេដស៍ (CDC ២០១៤)។ សរុបមក ១៨% នៃ ស្ត្រី និង៥% នៃបុរសអាយុពី១៥-៤៩ឆ្នាំ បានរាយការណ៍ថាមានជំងឺតាមរោគ ឬរោគសញ្ញានៃជំងឺតាមរោគក្នុងរយៈ ពេល១២ខែមុនអង្កេត (តារាង១៣.១០)។ ជាញឹកញាប់បំផុតត្រូវបានគេរាយការណ៍ថាមានក្លិនមិនល្អ/ទឹកអិល ប្រដាប់បន្តពូជក្នុងចំណោមស្ត្រី (១៤%) និងមានហូរវត្តរាវខុសពីធម្មតាចេញលិង្គក្នុងចំណោមបុរស (២%) ។

១៣.៨ ចំណេះដឹង និងអាកប្បកិរិយាទាក់ទងនឹងមេរោគអេដស៍/ជំងឺអេដស៍ក្នុងចំណោមមនុស្សវ័យជំទង់

ផ្នែកនេះបកស្រាយអំពីចំណេះដឹងទាក់ទងនឹងមេរោគអេដស៍/ជំងឺអេដស៍ក្នុងចំណោមយុវជនអាយុ ១៥-២៤ ឆ្នាំនិង ថែមទាំងវាយតម្លៃពីវិសាលភាព ដែលយុវជនចូលរួមក្នុងអាកប្បកិរិយាដែលអាចដាក់ឱ្យពួកគេប្រឈមនឹងហានិភ័យ នៃការឆ្លងមេរោគអេដស៍។

១៣.៨.១ ចំណេះដឹងអំពីវិធីសាស្ត្រការពារមេរោគអេដស៍

ចំណេះដឹងពីវិធីបង្ការការពារមេរោគអេដស៍
 ការយល់ដឹងការប្រើប្រាស់ស្រោមអនាម័យជាប់លាប់ក្នុងពេលរួមភេទ និងមានដៃគូស្មោះត្រង់ តែម្នាក់មិនមានមេរោគអាចកាត់បន្ថយការឆ្លងមេរោគអេដស៍ ។ អ្នកមានសុខភាពល្អក៏អាចមាន ផ្ទុកមេរោគអេដស៍ និងបដិសេធការយល់ខុសសំខាន់ពីអំពីការចម្លងមេរោគអេដស៍៖ មេរោគ អេដស៍អាចឆ្លងតាមមូសខាំ ហើយមនុស្សម្នាក់អាចឆ្លងមេរោគដោយការហូបអាហារជាមួយអ្នក ផ្ទុកមេរោគអេដស៍។
សម្រាប់៖ ស្ត្រី និងបុរសអាយុ១៥-២៤ ឆ្នាំ

ចំណេះដឹងអំពីការឆ្លងមេរោគអេដស៍មានសារៈសំខាន់ក្នុងការជៀសផុតពីការឆ្លងមេរោគអេដស៍នេះជាការពិត ជាពិសេសយុវជន ។ ជារឿយៗមានការប្រឈមនឹងហានិភ័យខ្ពស់ ដោយសារពួកគាត់អាចមានទំនាក់ទំនងខ្លីជាមួយដៃគូច្រើន ឬចូលរួមក្នុងអាកប្បកិរិយាប្រថុយប្រថានផ្សេងទៀត។ រូប ១៣.៩ បង្ហាញភាគរយស្ត្រី និងបុរសអាយុ១៥-២៤ឆ្នាំ ជាមួយនឹងចំណេះដឹងជាក់លាក់អំពីការការពារមេរោគអេដស៍។ ២៣ ភាគរយនៃស្ត្រីវ័យជំទង់ និង ២៧% នៃបុរសវ័យជំទង់មានចំណេះដឹងទូលំទូលាយអំពីមេរោគអេដស៍ (តារាង១៣.១១.១ និង តារាង១៣.១១.២) ។

រូប១៣.៩ ចំណេះដឹងអំពីវិធីសាស្ត្រការពារមេរោគអេដស៍ក្នុងចំណោមយុវជន

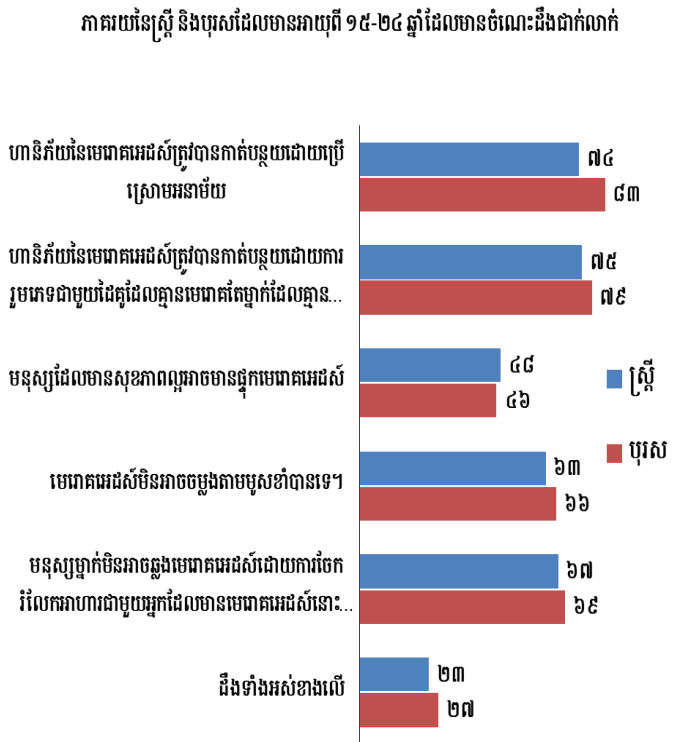

ទម្រង់ចំណេះដឹងអំពីវិធីសាស្ត្រការពារមេរោគអេដស៍តាមចរិតលក្ខណៈអង្កេត

- ស្ត្រី និងបុរសវ័យជំទង់នៅទីប្រជុំជន (៣២% និង៣១% តាមលំដាប់រៀង) មានដៃគូច្រើនជាងនៅជនបទ (១៨% និង២៣%) មានចំណេះដឹងទូលំទូលាយអំពីមេរោគអេដស៍។
- តាមរាជធានី ខេត្ត ភាគរយស្ត្រីវ័យជំទង់មានចំណេះដឹងអំពីមេរោគអេដស៍ ទៅតាមលំដាប់ខ្ពស់បំផុត ៥២% នៅខេត្តកែប ដល់ទាបជាង ០,១% ក្នុងខេត្តរតនគិរី។ ក្នុងចំណោមបុរស ភាគរយនេះទាបបំផុតនៅខេត្តកំពង់ធំ និងមណ្ឌលគិរី (២%) និងខ្ពស់បំផុតនៅប៉ៃលិន (៨០%)។
- ភាគរយស្ត្រី និងបុរសមានចំណេះដឹងអំពីមេរោគអេដស៍ កើនឡើងជាមួយនឹងការកើនឡើងតាមកម្រិតសិក្សាអប់រំ។ ប្រាំបួនភាគរយនៃស្ត្រីវ័យជំទង់មានការសិក្សាអប់រំក្រៅប្រព័ន្ធនានាចំណេះដឹងទូលំទូលាយ។ បើប្រៀបធៀបនឹង ៤១% អ្នកមានការសិក្សាអប់រំខ្ពស់ជាងមធ្យមសិក្សា។ ភាគរយត្រូវគ្នាក្នុងចំណោមបុរសវ័យជំទង់គឺ ៨% និង ៤៩% ។
- ចំណេះដឹងអំពីមេរោគអេដស៍ក្នុងចំណោមស្ត្រី និងបុរសវ័យជំទង់ ជាទូទៅក៏កើនឡើងជាមួយនឹងការកើនឡើងបញ្ហាភាគទ្រព្យសម្បត្តិ។

១៣.៨.២ ការរួមភេទលើកដំបូង

មនុស្សវ័យជំទង់បានចាប់ផ្តើមការរួមភេទតាំងពីក្មេង ជាធម្មតាមានហានិភ័យខ្ពស់នៃការមានផ្ទៃពោះ ឬឆ្លងជំងឺកាមរោគខ្ពស់ជាងមនុស្សវ័យជំទង់បានចាប់ផ្តើមរួមភេទនៅពេញវ័យ។ ការប្រើប្រាស់ស្រោមអនាម័យជាប់លាប់អាចកាត់បន្ថយហានិភ័យបាន។ តារាង ១៣.១២ បង្ហាញថាតិចជាង ១% នៃស្ត្រីវ័យជំទង់ និងបុរសវ័យជំទង់អាយុ១៥-២៤ឆ្នាំបានរួមភេទមុនអាយុ ១៥ ឆ្នាំ។ ១៧% នៃស្ត្រីវ័យជំទង់ និង៥% នៃបុរសវ័យជំទង់អាយុ១៨-២៤ឆ្នាំរាយការណ៍ថាបានរួមភេទមុនអាយុ១៨ឆ្នាំ។

ទម្រង់ការរួមភេទលើកដំបូងតាមចរិតលក្ខណៈអង្កេត

- ស្ត្រីវ័យជំទង់នៅជនបទរាយការណ៍អំពីការរួមភេទមុនអាយុ១៨ឆ្នាំមានច្រើនជាងនៅទីប្រជុំជន(១៩% ធៀប ១៣%) ។ ភាពខុសគ្នានេះមិនត្រូវបានគេសង្កេតឃើញក្នុងចំណោមបុរសទេ។

- ភាគរយស្ត្រីវ័យជំទង់បានរាយការណ៍អំពីការរួមភេទមុនអាយុ ១៨ឆ្នាំបានថយចុះជាមួយនឹងការកើនឡើងកម្រិតសិក្សាអប់រំ។ ពី ៥១% ក្នុងចំណោមអ្នកមិនបានចូលរៀន មកតិចជាង ១% ក្នុងចំណោមអ្នកមានកម្រិតសិក្សាអប់រំលើសមធ្យមសិក្សា។ ទម្រង់ដូចគ្នានេះត្រូវបានគេសង្កេតឃើញក្នុងចំណោមបុរសវ័យជំទង់ផងដែរ។ ភាគរយស្ត្រីនិងបុរសវ័យជំទង់ បានរាយការណ៍អំពីការរួមភេទមុនអាយុ១៥ឆ្នាំបានថយចុះផងដែរជាមួយនឹងការកើនឡើងនៃកម្រិតសិក្សាអប់រំ។

១៣.៨.៣ ការរួមភេទមុនពេលរៀបការ

អង្កេត CDHS ២០២១-២២ បានប្រមូលព័ត៌មានអំពីទម្រង់សកម្មភាពរួមភេទក្នុងចំណោមស្ត្រី និងបុរសវ័យជំទង់មិនទាន់រៀបការអាយុ១៥-២៤ ឆ្នាំ។ តារាង ១៣.១៣ បង្ហាញថា ក្នុងចំណោមយុវជនមិនធ្លាប់រៀបការ ស្ទើរតែគ្រប់ស្ត្រីវ័យជំទង់ទាំងអស់ (ច្រើនជាង៩៩%) និង៩២% នៃបុរសវ័យជំទង់មិនធ្លាប់មានការរួមភេទ។

១៣.៨.៤ មានដៃគូរួមភេទច្រើន

បុគ្គលមានដៃគូរួមភេទច្រើនបង្កើនហានិភ័យនៃការឆ្លងមេរោគអេដស៍។ ដោយសារទំនាក់ទំនងថ្មីនីមួយៗណែនាំផ្លូវមួយផ្សេងទៀតសម្រាប់ការចម្លងមេរោគអេដស៍។ តារាង១៣.១៤.១ បង្ហាញថាតិចជាង ១% នៃស្ត្រីអាយុ១៥-២៤ ឆ្នាំបានរាយការណ៍ថាមានដៃគូផ្លូវភេទពីរ ឬច្រើន ឬរួមភេទជាមួយដៃគូមិនមែនជាប្តី ឬរស់នៅជាមួយពួកគាត់ក្នុងរយៈពេល១២ខែមុនអង្កេត។

មួយភាគរយបុរសអាយុ ១៥-២៤ឆ្នាំ បានរាយការណ៍ថាមានដៃគូរួមភេទពីរឬច្រើននាក់ក្នុងរយៈពេល១២ខែមុនការអង្កេត (តារាង១៣.១៤.២)។ បុរសវ័យជំទង់៤ % បានរាយការណ៍ថាបានរួមភេទជាមួយដៃគូដែលមិនមែនជាប្រពន្ធឬរស់នៅជាមួយ និងក្នុងចំណោមបុរសទាំងនេះ៦៨ % បានរាយការណ៍ថាបានប្រើស្រោមអនាម័យក្នុងអំឡុងពេលរួមភេទចុងក្រោយ ។

១៣.៨.៥ ការធ្វើតេស្តមេរោគអេដស៍ថ្មីៗ

ការស្វែងរកការធ្វើតេស្តរកមេរោគអេដស៍អាចមានភាពលំបាកសម្រាប់យុវជនជាងមនុស្សពេញវ័យ ដោយសារយុវជនជាច្រើនខ្វះបទពិសោធន៍ក្នុងការទទួលបានសេវាសុខភាពសម្រាប់ពួកគាត់ និងដោយសារតែជារឿយៗមានឧបសគ្គចំពោះយុវជនក្នុងការទទួលបានសេវា។ សរុបមក ក្នុងចំណោមមនុស្សវ័យជំទង់អាយុពី១៥-២៤ឆ្នាំដែលបានរួមភេទក្នុងរយៈពេល១២ខែមុនការអង្កេត ២០% នៃស្ត្រី និង៦% នៃបុរសត្រូវបានធ្វើតេស្តរកមេរោគអេដស៍ក្នុងរយៈពេល១២ខែមុនការអង្កេត ហើយបានទទួលលទ្ធផលនៃការធ្វើតេស្តចុងក្រោយ (តារាង១៣.១៥) ។

និន្នាការ៖ ការធ្វើតេស្តមេរោគអេដស៍ក្នុងចំណោមស្ត្រី និងបុរសវ័យជំទង់បានថយចុះពី ២៥% និង១៨% ក្នុងឆ្នាំ២០១៤ មក២០% និង ៦% នៅឆ្នាំ ២០២១-២២ តាមលំដាប់រៀងៗ។

តារាង១៣.១ ចំណេះដឹង និងឥរិយាបថអំពីថ្នាំព្យាបាលមេរោគអេដស៍ ឬការពារការចម្លងមេរោគអេដស៍

ភាគរយស្ត្រី និងបុរសអាយុ១៥-៤៩ឆ្នាំបានឮថ្នាំប្រឆាំងមេរោគអេដស៍ (ARVs) សម្រាប់ព្យាបាលមេរោគអេដស៍។ ភាគរយដឹងថាហានិភ័យនៃការឆ្លងពីម្តាយទៅកូន (MTCT) នៃមេរោគអេដស៍អាចកាត់បន្ថយការចម្លងពីម្តាយទៅកូនដោយម្តាយប្រើថ្នាំពិសេស។ ភាគរយបានឮថ្នាំ (PrEP) សម្រាប់លេបដើម្បីការពារកុំឱ្យឆ្លងមេរោគអេដស៍ និងភាគរយដឹងអំពីថ្នាំត្រូវលេបក្នុងរយៈពេល៧២ម៉ោងដើម្បីកាត់បន្ថយនៃការឆ្លង និងក្នុងចំណោមស្ត្រី និងបុរសអាយុ ១៥-៤៩ឆ្នាំបានឮអំពីថ្នាំPrEP។ ភាគរយទទួលស្គាល់ថ្នាំPrEP ប្រើដើម្បីការពារការឆ្លងមេរោគអេដស៍ យោងតាមចរិតលក្ខណៈអង្កេតកម្ពុជាDHS ២០២១-២២។

ចរិតលក្ខណៈអង្កេត	ភាគរយដឹងថាហានិភ័យនៃ (MTCT) អាចកាត់បន្ថយបានដោយម្តាយប្រើថ្នាំពិសេស		ភាគរយដឹងអំពីថ្នាំត្រូវលេបក្នុងរយៈពេល ៧២ម៉ោង ដើម្បីកាត់បន្ថយនៃការឆ្លង		ចំនួនអ្នកផ្តល់ចម្លើយ	ភាគរយទទួលស្គាល់ថ្នាំPrEP ប្រើដើម្បីការពារការឆ្លងមេរោគអេដស៍		ចំនួនអ្នកផ្តល់ចម្លើយបានឮថ្នាំ PrEP
	ភាគរយបានឮថ្នាំ ARVs សម្រាប់ព្យាបាលមេរោគអេដស៍	ភាគរយដែលបានឮថ្នាំ PrEP	ភាគរយដែលបានឮថ្នាំ PrEP	ម៉ោង ដើម្បីកាត់បន្ថយនៃការឆ្លង		ចំនួនអ្នកផ្តល់ចម្លើយ	ចំនួនអ្នកផ្តល់ចម្លើយបានឮថ្នាំ PrEP	
ស្ត្រី								
ក្រុមអាយុ								
១៥-២៤	៥០,៣	៤៣,៩	១៤,១	១០,៥	៥.៥៧០	៨៧,៧	៧៨៤	
១៥-១៩	៤៦,៨	៣៧,០	១២,៤	៩,៦	២.៩៨១	៨៥,៤	៣៦៨	
២០-២៤	៥៤,៤	៥១,៨	១៦,០	១១,៥	២.៥៨៩	៨៩,៧	៤១៥	
២៥-២៩	៦៩,៩	៦០,៩	១៩,១	១៧,១	២.៩៨៦	៩១,៣	៥៦៩	
៣០-៣៩	៧០,៨	៦៥,៩	២០,៦	១៧,៩	៦.៦៣៩	៨៩,០	១.៣៧០	
៤០-៤៩	៦៨,២	៦៣,៣	២១,៤	១៧,០	៤.៣០១	៨៦,៥	៩១៨	
ស្ថានភាពអាពាហ៍ពិពាហ៍								
មិនដែលរៀបការ	៥៣,២	៤៣,២	១៤,៥	១១,៨	៤.៧៨៨	៨៧,៩	៦៩២	
ធ្លាប់រួមភេទ	៦៩,០	៤៨,៧	២៤,៨	២៤,០	៨៩	*	២២	
មិនធ្លាប់រួមភេទ	៥២,៩	៤៣,១	១៤,៣	១១,៦	៤.៦៩៩	៨៧,៩	៦៧០	
រៀបការរួច កំពុងរស់នៅជាមួយដៃគូ	៦៨,២	៦៣,៧	២០,៣	១៦,៧	១៣.៤៩២	៨៨,៣	២.៧៣៣	
លែងលះ/រស់នៅផ្សេងគ្នា/ពោះម៉ាយ	៦៣,៩	៥៧,៩	១៧,៧	១៦,៦	១.២១៦	៩១,៣	២១៦	
តំបន់								
ទីប្រជុំជន	៦៥,៥	៦១,៨	២០,៣	១៨,៨	៨.២៣៩	៩៣,២	១.៦៧៦	
ជនបទ	៦៣,៣	៥៥,៧	១៧,៥	១៣,០	១១.២៥៧	៨៤,៤	១.៩៦៥	
កម្រិតសិក្សាអប់រំ								
មិនបានចូលរៀន	៥៧,៦	៥០,៥	១៧,៦	១២,៨	២.២៦៥	៨៣,០	៣៩៩	
បឋមសិក្សា	៦៣,៤	៥៩,២	១៨,៦	១៤,៥	៧.៥៥៤	៨៦,៨	១.៤០២	
មធ្យមសិក្សា	៦៤,១	៥៧,៨	១៧,៧	១៥,២	៨.២៧៨	៩០,២	១.៤៦៨	
ខ្ពស់ជាងមធ្យមសិក្សា	៨០,២	៦៨,៨	២៦,៦	២៦,៤	១.៣៩៩	៩៣,៣	៣៧២	
សរុប	៦៤,២	៥៨,៣	១៨,៧	១៥,៥	១៩.៤៩៦	៨៨,៤	៣.៦៤១	
បុរស								
ក្រុមអាយុ								
១៥-២៤	២០,៣	២៥,៧	៥,៣	១១,៩	២.៧៨៥	៦០,១	១៤៦	
១៥-១៩	១៧,៣	២០,៩	៣,៦	៩,៤	១.៥៥៩	៥៦,០	៥៧	
២០-២៤	២៤,១	៣១,៩	៧,៣	១៥,១	១.២២៦	៦២,៨	៩០	
២៥-២៩	៣០,៣	៤១,៦	៩,៧	១៩,៦	១.២៩៩	៥៦,៦	១២៦	
៣០-៣៩	៣១,៣	៤៦,២	៧,៧	២០,៧	២.៨៤៩	៦៩,៩	២២០	
៤០-៤៩	៣៤,៦	៤៩,០	៨,៧	១៨,៩	១.៨៩៣	៦៤,៩	១៦៥	
ស្ថានភាពអាពាហ៍ពិពាហ៍								
មិនដែលរៀបការ	២១,០	២៨,១	៦,១	១៣,៩	៣.០៧៨	៦៤,៤	១៨៧	
ធ្លាប់រួមភេទ	២៦,៣	៣៧,៦	៨,៩	១៩,៥	៥១៨	៧៥,៣	៤៦	
មិនធ្លាប់រួមភេទ	១៩,៩	២៦,២	៥,៥	១២,៨	២.៥៦០	៦០,៨	១៤០	
រៀបការរួច កំពុងរស់នៅជាមួយដៃគូ	៣២,៧	៤៦,១	៨,៣	១៩,១	៥.៤៩៧	៦៤,០	៤៥៤	
លែងលះ/រស់នៅផ្សេងគ្នា/ពោះម៉ាយ	២៥,២	៣៩,៥	៦,៩	២៣,៣	២៥០	*	១៧	
តំបន់								
ទីប្រជុំជន	២២,៨	៣៩,៣	៧,៤	២១,៣	៣.៧៦២	៥៦,៧	២៧៨	
ជនបទ	៣២,៦	៣៩,៩	៧,៥	១៤,៥	៥.០៦៣	៦៩,៣	៣៧៩	
កម្រិតសិក្សាអប់រំ								
មិនបានចូលរៀន	២៤,២	២៩,០	៦,៥	៨,៤	៥១៤	(៧១,៧)	៣៣	
បឋមសិក្សា	២៥,៩	៣៤,៣	៦,៧	១២,៩	៣.២២០	៦៥,៦	២១៧	
មធ្យមសិក្សា	២៩,០	៤១,៤	៦,៨	១៨,៣	៤.២៧៣	៦៣,៥	២៩០	
ខ្ពស់ជាងមធ្យមសិក្សា	៣៧,៨	៥៨,៣	១៤,៣	៣៦,០	៨១៩	៥៩,៧	១១៧	
សរុប	២៨,៤	៣៩,៧	៧,៥	១៧,៤	៨.៨២៥	៦៣,៩	៦៥៨	

សំគាល់៖ គួរលេខក្នុងក្រចកគឺផ្អែកលើការណែនាំគ្មានមេគុណ ២៥-៤៩។ សញ្ញាផ្កាយបង្ហាញថាគួរលេខមួយគឺផ្អែកលើការណែនាំដែលមិនមានទម្ងន់តិចជាង ២៥ ហើយត្រូវបានបង្ហាញ។

តារាង ១៣.២ ឥរិយាបថវិសេដ្ឋកិច្ចអង្កេតមេរោគអេដស៍

ក្នុងចំណោមស្ត្រី និងបុរសអាយុពី១៥-៤៩ឆ្នាំ ធ្លាប់បានឮអំពីមេរោគអេដស៍ ឬជំងឺអេដស៍ ភាគរយមិនគិតថាកុមារមានផ្ទុកមេរោគអេដស៍គួរតែចូលសាលាជាមួយកុមារមានផ្ទុកមេរោគអេដស៍ ភាគរយមិនទិញបន្លែស្រស់ពីម្ចាស់ហាងមានផ្ទុកមេរោគអេដស៍ និងភាគរយមានឥរិយាបថវិសេដ្ឋកិច្ចអង្កេតមេរោគអេដស៍ យោងតាមចរិតលក្ខណៈអង្កេតកម្ពុជាDHS ២០២១-២២។

ចរិតលក្ខណៈអង្កេត	ស្ត្រី				បុរស			
	ភាគរយមិនគិតថាកុមារមានផ្ទុកមេរោគអេដស៍គួរតែអាចចូលរៀនជាមួយកុមារមានផ្ទុកមេរោគអេដស៍		ភាគរយមានឥរិយាបថវិសេដ្ឋកិច្ចអង្កេតមេរោគអេដស៍ ^១		ភាគរយមិនគិតថាកុមារមានផ្ទុកមេរោគអេដស៍គួរតែអាចចូលរៀនជាមួយកុមារមានផ្ទុកមេរោគអេដស៍		ភាគរយមានឥរិយាបថវិសេដ្ឋកិច្ចអង្កេតមេរោគអេដស៍ ^១	
	ភាគរយមិនទិញបន្លែស្រស់ពីម្ចាស់ហាងមានផ្ទុកមេរោគអេដស៍	ភាគរយមិនទិញបន្លែស្រស់ពីម្ចាស់ហាងមានផ្ទុកមេរោគអេដស៍	អំពីមេរោគអេដស៍	ចំនួនស្ត្រីបានឮអំពីមេរោគអេដស៍ ឬជំងឺអេដស៍	ភាគរយមិនទិញបន្លែស្រស់ពីម្ចាស់ហាងមានផ្ទុកមេរោគអេដស៍	ភាគរយមិនទិញបន្លែស្រស់ពីម្ចាស់ហាងមានផ្ទុកមេរោគអេដស៍	អំពីមេរោគអេដស៍	ចំនួនសប្តាហ៍បានឮអំពីមេរោគអេដស៍ ឬជំងឺអេដស៍
ក្រុមអាយុ								
១៥-២៤	១៩,០	៣៥,៣	៣៦,៨	៥.២៤៨	១៧,៩	៣៨,០	៣៩,៩	២.៦៣០
១៥-១៩	២១,២	៣៩,៤	៤១,១	២.៧៧៩	២០,១	៤០,៧	៤២,៩	១.៤៤៩
២០-២៤	១៦,៥	៣០,៧	៣២,០	២.៤៦៩	១៥,៣	៣៤,៧	៣៦,២	១.១៨១
២៥-២៩	១១,៣	២១,២	២២,១	២.៩០៤	១១,៩	២១,៣	២២,៨	១.២៧៦
៣០-៣៩	៩,០	១៧,៣	១៨,៣	៦.៤៥៦	៨,០	១៦,០	១៧,១	២.៨១៣
៤០-៤៩	១៣,៤	២៤,២	២៥,៩	៤.១៣០	៩,០	២០,៥	២២,៣	១.៨៧៦
ស្ថានភាពអាពាហ៍ពិពាហ៍								
មិនដែលរៀបការ	១៦,៧	៣១,៦	៣២,៩	៤.៤៩៣	១៥,៥	៣២,៤	៣៤,២	២.៩១២
ធ្លាប់រួមភេទ	៦,៩	២១,៤	២១,៨	៨០	៩,០	២០,៩	២២,៧	៥០៧
មិនធ្លាប់រួមភេទ	១៦,៨	៣១,៨	៣៣,១	៤.៤១៤	១៦,៨	៣៤,៨	៣៦,៦	២.៤០៥
រៀបការឬ កំពុងរស់នៅជាមួយដៃគូ	១២,០	២២,៣	២៣,៥	១៣.០៩៤	៩,៨	២០,៣	២១,៨	៥.៤៣៦
លែងលះ/រស់នៅផ្សេងគ្នា/ពោះម៉ាយ	១១,៨	២១,៨	២៣,៤	១.១៥១	១៣,៤	២៣,៤	២៤,៣	២៤៦
តំបន់								
ទីប្រជុំជន	៩,៤	១៧,០	១៨,០	៨.០៤៨	៧,៨	១៨,៦	១៩,៨	៣.៧០២
ជនបទ	១៥,៩	៣០,១	៣១,៦	១០.៦៩០	១៤,៩	២៩,០	៣០,៨	៤.៨៩២
រាជធានី ខេត្ត								
បន្ទាយមានជ័យ	១៨,៧	២៦,៨	២៩,៣	៧២៨	១២,៨	១៧,៥	១៩,៥	៣១៦
បាត់ដំបង	១១,០	៣៣,៥	៣៤,៦	១.២៧៤	១១,២	៣១,៨	៣២,២	៦១៤
កំពង់ចាម	១៣,៩	៣០,៤	៣១,៦	១.០៥២	១៣,៤	២៧,១	៣០,៣	៥១៨
កំពង់ឆ្នាំង	៩,៥	២១,៥	២១,៩	៦៧១	១៥,៨	២៦,៤	២៨,១	២៥៨
កំពង់ស្ពឺ	៧,៤	១១,៧	១២,៤	១.២០១	១,៤	៥,៤	៥,៧	៥០១
កំពង់ធំ	១៩,៤	៣១,៩	៣៣,៥	៧៦៧	២១,៩	៣៩,៣	៤១,៥	៣៥៧
កំពត	១៧,៥	២៨,១	៣២,៤	៧៦៦	៦,៥	១១,៨	១៣,២	៣១០
កណ្តាល	៨,៥	២៦,០	២៧,០	១.៣៣៨	១៥,៥	២០,៣	២៤,១	៦៦៤
កោះកុង	២១,៨	២១,៦	២៣,១	១៣៣	១៥,៩	១៩,៨	២០,២	៥៨
ក្រចេះ	៩,៧	៣៤,៦	៣៥,១	៤២៤	១៧,៣	៣៥,៤	៣៦,៧	២០៤
មណ្ឌលគីរី	១៨,៨	៤៣,៥	៤៤,៣	១០០	២៣,៥	៣១,៧	៣៥,០	៤៧
ភ្នំពេញ	១២,៦	១៦,៥	១៧,៦	៣.១៣៧	៦,០	២១,៤	២១,៦	១.៤៧៧
ព្រះវិហារ	៣៩,១	៥៥,២	៥៥,៩	៣១៥	២៧,៩	៤៩,៨	៥០,៧	១៤៦
ព្រៃវែង	៩,៩	២៩,២	៣០,៤	១.២១១	៤,១	៥,៨	៧,២	៦១៣
ពោធិសាត់	១៦,០	២៣,៥	២៦,៧	៤១៤	៧,៨	២២,៦	២២,៩	១៩១
រតនគិរី	៥២,៥	៥៥,៣	៥៦,៤	២៦៥	៤៩,៤	៦១,៥	៦៣,៧	១៤៩
សៀមរាប	៧,២	១៥,២	១៥,៨	១.៥២៥	១២,៨	៣៣,៩	៣៧,៣	៧៣៥
ព្រះសីហនុ	១៩,៤	២៥,៩	៣១,៥	២៣៧	១២,៥	៣០,៦	៣១,១	១១១
ស្ទឹងត្រែង	៣២,៨	៥២,២	៥៣,៩	១៦៧	២៩,៤	៣៩,២	៤១,៤	៧៧
ស្វាយរៀង	១៧,៥	៣២,៦	៣៣,០	៦៨៨	១៤,០	៣៤,០	៣៤,៣	៣០៥
តាកែវ	៣,៦	១០,៩	១១,៤	១.១៥៤	១០,៧	១៦,៦	១៨,៣	៤៤៩
ឧត្តរមានជ័យ	១៣,១	២៧,៧	២៨,៩	២៣៧	៩,៦	១២,៩	១៤,០	១០៨
កែប	៥,៤	៨,០	៩,៣	៥៥	៣,២	១១,៩	១២,១	២៥
ប៉ៃលិន	៩,៣	២៣,៣	២៤,៩	៩២	១,៦	១,៥	២,៣	៤១
ត្បូងឃ្មុំ	១៧,៨	២៨,៤	៣០,១	៧៨៦	១៨,០	៤៤,៤	៤៦,៨	៣១៩

កម្រិតសិក្សាអប់រំ

មិនបានចូលរៀន	២២,៨	៣៣,១	៣៤,៩	២.០៥២	២៥,៧	៣៨,២	៤១,០	៤៨៥
បឋមសិក្សា	១៤,៤	២៦,០	២៧,៥	៧.២០១	១៦,៥	៣១,១	៣២,៨	៣.០៩៨
មធ្យមសិក្សា	១១,០	២៣,៦	២៤,៧	៨.០៩៤	៨,៦	២០,៧	២២,៣	៤.១៩៧
ខ្ពស់ជាងមធ្យមសិក្សា	៤,៦	៩,២	៩,៩	១.៣៩១	២,៦	១០,៨	១១,០	៨១៤

សន្ទស្សន៍បញ្ហាកាតព្វកិច្ចសង្គ្រោះ

ទាបបំផុត	២៤,២	៣៩,៤	៤០,៩	៣.១១២	២៣,៨	៤០,២	៤២,០	១.៥១២
ទាប	១៣,៦	២៨,៦	២៩,៩	៣.៣៤២	១៣,៤	២៧,០	២៨,៩	១.៥២២
កណ្តាល	១២,៣	២៥,១	២៦,៧	៣.៦៨០	១១,២	២២,២	២៤,៧	១.៦៤៣
ខ្ពស់	៩,៨	១៩,៣	២០,៧	៤.១៧៥	៨,៧	១៩,៣	២០,៦	១.៩៤៣
ខ្ពស់បំផុត	៨,៩	១៥,៣	១៦,១	៤.៤៣០	៥,១	១៧,៥	១៨,២	១.៩៧៥

សរុប	១៣,១	២៤,៥	២៥,៨	១៨.៧៣៨	១១,៨	២៤,៥	២៦,១	៨.៥៩៤
-------------	-------------	-------------	-------------	---------------	-------------	-------------	-------------	--------------

១. ភាគរយមិនគិតថាកុមារផ្នែកមេរោគអេដស៍គួរតែចូលរៀនជាមួយកុមារមានផ្នែកមេរោគអេដស៍ និង/ឬមិនទិញបន្លែស្រស់ៗពីម្ចាស់ហាងដែលមានផ្នែកមេរោគអេដស៍។

តារាង ១៣.៣.១ មានដៃគូរួមភេទច្រើន និងការរួមភេទមានហានិភ័យខ្ពស់ក្នុង១២ខែចុងក្រោយ៖ ស្ត្រី

ក្នុងចំណោមស្ត្រីទាំងអស់អាយុពី១៥-៤៩ឆ្នាំ ភាគរយបានរួមភេទជាមួយដៃគូរួមភេទច្រើនជាងម្នាក់ក្នុង១២ខែកន្លងមក និងភាគរយបានរួមភេទក្នុង១២ខែកន្លងមក ជាមួយនឹងមនុស្សមិនមែនជាប្តីរបស់ពួកគាត់ ឬរស់នៅជាមួយពួកគាត់។ ក្នុងចំណោមស្ត្រីមានដៃគូច្រើនជាងម្នាក់ក្នុង១២ខែកន្លងមក ភាគរយរាយការណ៍ថាស្រោមអនាម័យត្រូវបានប្រើប្រាស់ក្នុងពេលរួមភេទចុងក្រោយ។ ក្នុងចំណោមស្ត្រីបានរួមភេទក្នុង១២ខែកន្លងមក នេះជាមួយនឹងអ្នកមិនមែនជាប្តីរបស់ពួកគេ ឬរស់នៅជាមួយពួកគេ។ ភាគរយបានប្រើស្រោមអនាម័យក្នុងពេលរួមភេទចុងក្រោយជាមួយដៃគូបែបនេះ និងក្នុងចំណោមស្ត្រីធ្លាប់រួមភេទ មានន័យថាចំនួនដៃគូរួមភេទក្នុងមួយជីវិតរបស់ពួកគាត់ យោងតាមចរិតលក្ខណៈអង្កេតកម្ពុជាDHS ២០២១-២២។

ចរិតលក្ខណៈអង្កេត	ស្ត្រីទាំងអស់		ស្ត្រីមានដៃគូរួមភេទច្រើន ជាង២នាក់ក្នុង១២ខែ កន្លងមក		ស្ត្រីមានដៃគូរួមភេទ ជាមួយនឹងមនុស្សមិន មែនជាប្តីរបស់ពួកគាត់ ឬ រស់នៅជាមួយពួកគាត់ ក្នុង១២ខែកន្លងមក		ស្ត្រីធ្លាប់មានដៃគូរួមភេទ ^១		
	ភាគរយបាន រួមភេទក្នុង ១២ខែកន្លង មក ជាមួយ នឹងមនុស្សមិន មែនជាប្តីរបស់ ពួកគាត់ ឬរស់ នៅជាមួយពួក គាត់	ចំនួនស្ត្រី	ភាគរយ ការណ៍ថាបាន ប្រើស្រោមអ នាម័យពេល រួមភេទចុង ក្រោយជាមួយ ដៃគូ	ចំនួនស្ត្រី ក្រោយ	ភាគរយ ការណ៍ថាបាន ប្រើស្រោមអ នាម័យពេល រួមភេទចុង ក្រោយជាមួយ ដៃគូ	ចំនួនស្ត្រី ក្រោយ	ចំនួនមធ្យមនៃ ដៃគូរួមភេទ ក្នុងជីវិត	ចំនួនស្ត្រី	
ក្រុមអាយុ									
១៥-២៤	០,១	០,៣	៥,៥៧០	*	៨	*	១៦	១,៣	១,៨៦៧
១៥-១៩	០,១	០,៤	២,៩៨១	*	៤	*	១១	១,៥	៣៦២
២០-២៤	០,២	០,២	២,៥៨៩	*	៤	*	៥	១,២	១,៥០៥
២៥-២៩	០,២	០,៣	២,៩៨៦	*	៧	*	១០	១,១	២,៥៤៨
៣០-៣៩	០,២	០,៣	៦,៦៣៩	*	១៤	*	២២	១,៣	៦,២៣៧
៤០-៤៩	០,៤	០,១	៤,៣០១	*	១៥	*	៦	១,២	៤,១៣២
ស្ថានភាពអាពាហ៍ពិពាហ៍									
មិនដែលរៀបការ	០,០	០,២	៤,៧៨៨	*	១	*	១១	១,៤	៨៩
រៀបការឬ កំពុងរស់នៅជាមួយដៃគូ លែងលះ/រស់នៅផ្សេងគ្នា/ពោះម៉ាយ	០,៣	០,២	១៣,៤៩២	(០,០)	៤០	(៣៩,៩)	២១	១,២	១៣,៤៨២
	០,២	១,៩	១,២១៦	*	៣	*	២៣	១,៣	១,២១៣
តំបន់									
ទីប្រជុំជន	០,២	០,៥	៨,២៣៩	*	១៩	(៥៨,៥)	៤១	១,៣	៦,០២៦
ជនបទ	០,២	០,១	១១,២៥៧	(០,០)	២៥	*	១៤	១,២	៨,៧៥៧
រាជធានី ខេត្ត									
បន្ទាយមានជ័យ	០,២	០,០	៧៦៣	*	២	*	០	១,៥	៥៤០
បាត់ដំបង	០,០	០,៥	១,៣៤៧	*	០	*	៦	១,១	៩៩៧
កំពង់ចាម	០,០	០,១	១,១៦៣	*	០	*	២	១,២	៩១៥
កំពង់ឆ្នាំង	០,៧	០,០	៦៧៥	*	៥	*	០	១,១	៥០៤
កំពង់ស្ពឺ	០,៦	០,០	១,២២៦	*	៧	*	០	១,២	៩២៨
កំពង់ធំ	០,៣	០,៤	៨១៩	*	៣	*	៣	១,២	៦៥៦
កំពត	០,៧	០,១	៧៨១	*	៥	*	១	១,៣	៥៨៤
កណ្តាល	០,០	០,១	១,៤៤៥	*	០	*	២	១,៦	១,០៧៩
កោះកុង	០,២	១,៩	១៤០	*	០	*	៣	១,១	១០៨
ក្រចេះ	០,០	០,០	៤៤៣	*	០	*	០	១,១	៣៥៦
មណ្ឌលគីរី	០,១	០,០	១១៥	*	០	*	០	១,១	៨៩
ភ្នំពេញ	០,៣	០,៨	៣,១៦០	*	៨	*	២៤	១,៤	២,២៤២
ព្រះវិហារ	០,០	០,១	៣៣២	*	០	*	០	១,១	២៦៦
ព្រៃវែង	០,០	០,៣	១,២៣៣	*	០	*	៣	១,១	៩៦៦
ពោធិ៍សាត់	០,៦	០,៣	៤៣២	*	៣	*	១	១,០	៣៣៥
រតនគិរី	០,៣	០,១	២៩៣	*	១	*	០	១,១	២៣៩

សៀមរាប	០,០	០,១	១.៥៤៨	*	០	*	១	១,១	១.២៣០
ព្រះសីហនុ	០,៥	០,៣	២៤៣	*	១	*	១	១,៥	១៨៧
ស្ទឹងត្រែង	០,០	០,២	១៩៥	*	០	*	០	១,២	១៥៤
ស្វាយរៀង	០,១	០,១	៧៣៥	*	១	*	១	១,១	៥៨៤
តាកែវ	០,៣	០,១	១.១៦២	*	៤	*	២	១,៣	៨៣៨
ឧត្តរមានជ័យ	១,៧	១,២	២៤២	*	៤	*	៣	២,១	១៩៤
កែប	០,០	០,២	៥៧	*	០	*	០	១,២	៤៣
ប៉ៃលិន	០,៦	០,៦	៩៦	*	១	*	១	១,២	៧៦
ត្បូងឃ្មុំ	០,០	០,០	៨៥១	*	០	*	០	១,១	៦៦៨
កម្រិតសិក្សាអប់រំ									
មិនបានចូលរៀន	០,៤	០,២	២.២៦៥	*	៨	*	៤	១,២	២.១១២
បឋមសិក្សា	០,៣	០,៣	៧.៥៥៤	*	២១	*	២៥	១,៣	៦.៦៨៧
មធ្យមសិក្សា	០,២	០,២	៨.២៧៨	*	១៤	(១៩,៩)	១៩	១,២	៥.២២៧
ខ្ពស់ជាងមធ្យមសិក្សា	០,០	០,៥	១.៣៩៩	*	០	*	៧	១,១	៧៥៨
សន្ទស្សន៍បញ្ជាក់ការទ្រព្យសម្បត្តិ									
ទាបបំផុត	០,២	០,០	៣.៣៩៣	*	៨	*	១	១,២	២.៧៧០
ទាប	០,៣	០,០	៣.៥២៩	*	៩	*	០	១,២	២.៦៦៩
កណ្តាល	០,៣	០,២	៣.៨៣១	*	១២	*	៨	១,២	២.៩១៦
ខ្ពស់	០,១	០,៥	៤.២៦៦	*	៣	*	២១	១,២	៣.២២៥
ខ្ពស់បំផុត	០,៣	០,៥	៤.៤៧៧	*	១១	*	២៤	១,៤	៣.២០៤
សរុប	០,២	០,៣	១៩.៤៩៦	៧,៩	៤៤	៤៧,៣	៥៥	១,២	១៤.៧៨៣

សំគាល់៖ តួលេខក្នុងរង្វង់ក្រចកគឺផ្អែកលើករណីគ្មានមេគុណ ២៥-៤៩។ សញ្ញាផ្កាយបង្ហាញថាតួលេខមួយគឺផ្អែកលើករណីគ្មានមេគុណតិចជាង ២៥ ហើយត្រូវបានបង្កប់។
 ១. ចំនួនមធ្យមគឺត្រូវបានគណនាដោយមិនរាប់បញ្ចូលអ្នកផ្តល់ចម្លើយបានផ្តល់ការឆ្លើយតបគ្មានលេខរៀងក្នុងគ្រួសារ។

តារាង ១៣.៣.២ មានដៃគូរួមភេទច្រើន និងការរួមភេទមានហានិភ័យខ្ពស់ក្នុង១២ខែចុងក្រោយ៖ បុរស

ក្នុងចំណោមបុរសទាំងអស់អាយុពី១៥-៤៩ឆ្នាំ។ ភាគរយបានរួមភេទជាមួយដៃគូរួមភេទច្រើនជាងម្នាក់ក្នុង១២ខែកន្លងមក និងភាគរយបានរួមភេទក្នុង១២ខែកន្លងមក ជាមួយនឹងមនុស្សមិនមែនជាប្រពន្ធរបស់ពួកគាត់ ឬរស់នៅជាមួយពួកគាត់។ ក្នុងចំណោមបុរសមានដៃគូច្រើនជាងម្នាក់ក្នុង១២ខែកន្លងមកនេះ ភាគរយរាយការណ៍ថា ស្រោមអនាម័យត្រូវបានប្រើប្រាស់ក្នុងពេលរួមភេទចុងក្រោយ។ ក្នុងចំណោមបុរសបានរួមភេទក្នុងរយៈពេល១២ ខែកន្លងមក នេះជាមួយនឹងអ្នកមិនមែនជាប្រពន្ធរបស់ ពួកគេ ឬរស់នៅជាមួយពួកគាត់។ ភាគរយបានប្រើស្រោមអនាម័យក្នុងពេលរួមភេទចុងក្រោយជាមួយដៃគូនេះ និងក្នុងចំណោមបុរសធ្លាប់រួមភេទ មានន័យថាចំនួនដៃគូរួម ភេទក្នុងមួយជីវិតរបស់ពួកគាត់ យោងតាមចរិតលក្ខណៈអង្កេតកម្ពុជាDHS ២០២១-២២។

	បុរសទាំងអស់		បុរសមានដៃគូរួមភេទ ច្រើនជាង២នាក់ក្នុង១២ ខែកន្លងមក		បុរសមានដៃគូរួមភេទ មែនជាប្រពន្ធរបស់ពួក គាត់ ឬរស់នៅជាមួយពួក គាត់ក្នុង១២ខែកន្លងមក		បុរសដែលធ្លាប់មានដៃគូ រួមភេទ ^១		
ចរិតលក្ខណៈអង្កេត	ភាគរយបាន រួមភេទក្នុង ១២ខែកន្លង មក ជាមួយ នឹងមនុស្ស មិនមែនជា ប្រពន្ធរបស់ ពួកគាត់ ឬរស់ នៅជាមួយ ពួកគាត់	ចំនួនបុរស	ភាគរយ បានប្រើ ស្រោមអនាម័យ ក្នុងអំឡុង ពេលរួមភេទ	ចំនួនបុរស	ជាមួយដៃគូ ចំនួនបុរស	ចំនួនមធ្យម នៃដៃគូរួម ភេទក្នុងជីវិត	បុរស		
ក្រុមអាយុ									
១៥-២៤	១,១	៤,០	២,៧៨៥	(៣៤,០)	៣០	៦៨,៣	១១១	២,៥	៦៥៣
១៥-១៩	០,៧	២,៦	១,៥៥៩	*	១១	(៧២,២)	៤០	២,៦	៩១
២០-២៤	១,៦	៥,៨	១,២២៦	*	១៩	៦៦,១	៧១	២,៤	៥៦៣
២៥-២៩	២,៦	៦,៧	១,២៩៩	(២៧,១)	៣៤	៧១,១	៨៦	២,៨	១.០០៨
៣០-៣៩	២,៦	៥,០	២,៨៤៩	៤៣,០	៧៥	៨៥,៤	១៤៣	៤,២	២.៦៩៧
៤០-៤៩	២,២	២,៦	១,៨៩៣	(១៥,៥)	៤១	៧១,៨	៤៩	៥,៣	១.៨៧៦
ស្ថានភាពអាពាហ៍ពិពាហ៍									
មិនដែលរៀបការ	១,៥	៦,៩	៣.០៧៨	(៦២,៨)	៤៦	៧២,៦	២១១	៥,៨	៥១០
រៀបការ ប្រក្រតី កំពុងរស់នៅជាមួយដៃគូ	២,១	២,០	៥.៤៩៧	១២,៤	១១៤	៨៣,០	១១០	៤,០	៥.៤៨១
លែងលះ/រស់នៅផ្សេងគ្នា/ពោះម៉ាយ	៧,៧	២៧,៥	២៥០	*	១៩	៧៣,២	៦៩	៤,០	២៤៣
តំបន់									
ទីប្រជុំជន	២,៦	៦,១	៣.៧៦២	៤១,០	៩៩	៨២,២	២៣០	៥,៩	២.៦១០
ជនបទ	១,៦	៣,២	៥.០៦៣	២១,៥	៨១	៦៦,២	១៦០	២,៨	៣.៦២៥
រាជធានី ខេត្ត									
បន្ទាយមានជ័យ	១,១	២,៦	៣២៧	*	៤	*	៨	៤,០	២២៤
បាត់ដំបង	២,៥	៥,៤	៦៣៦	*	១៦	*	៣៤	៦,១	៤២៤
កំពង់ចាម	០,៦	១,៤	៥៣៣	*	៣	*	៨	១,៩	៣៧១
កំពង់ឆ្នាំង	២,៨	៨,៥	២៥៩	*	៧	(៨៥,២)	២២	៣,៧	២០៨
កំពង់ស្ពឺ	១,៩	៤,១	៥៣២	*	១០	*	២២	២,៨	៣៧៧
កំពង់ធំ	១,០	៣,២	៣៧៦	*	៤	*	១២	២,២	២៥៩
កំពត	៣,១	៣,៤	៣២២	*	១០	*	១១	២,០	២២២
កណ្តាល	៣,៧	៨,៣	៦៧៨	*	២៥	(៨២,៤)	៥៦	៤,១	៤៨០
កោះកុង	០,៨	០,៨	៦០	*	០	*	០	១,៨	៤២
ក្រចេះ	០,៧	១,០	២១៦	*	២	*	២	៤,៩	១៤៩
មណ្ឌលគីរី	០,៧	១,៤	៥០	*	០	*	១	២,៨	៣៨
ភ្នំពេញ	២,២	៥,៥	១.៤៩០	*	៣៣	(៩០,៦)	៨២	៦,៥	៩៧៩
ព្រះវិហារ	២,០	៣,៥	១៤៩	*	៣	*	៥	២,៣	១១១
ព្រៃវែង	០,៨	១,៧	៦១៥	*	៥	*	១០	១,៩	៤១៨

ពោធិសាត់	១,០	១,៤	២១៩	*	២	*	៣	១,៩	១៤៤
រតនគិរី	៣,៦	៣,១	១៤៩	*	៥	*	៥	១,៩	១០៩
សៀមរាប	០,៧	៤,៤	៧៤៩	*	៥	*	៣៣	៧,៩	៥៦៩
ព្រះសីហនុ	០,៣	៩,០	១១៣	*	០	(៨២,៧)	១០	៣,៣	៨៤
ស្ទឹងត្រែង	១,៣	២,៥	៨១	*	១	*	២	២,៨	៦៥
ស្វាយរៀង	៤,៧	៧,៨	៣១១	*	១៥	(៥០,៨)	២៤	៣,៣	២៣១
តាកែវ	៤,១	៤,៤	៤៥៣	*	១៩	*	២០	៣,០	៣៥៩
ឧត្តរមានជ័យ	០,៦	៣,២	១០៩	*	១	*	៣	២,៩	៨២
កែប	៥,១	៨,១	២៦	*	១	(៨១,២)	២	៣,៦	១៨
ប៉ៃលិន	៣,៦	៨,០	៤១	*	១	*	៣	៣,៧	៣៣
ក្បួងឃុំ	១,៨	៣,១	៣៣១	*	៦	*	១០	២,៨	២៣៧
កម្រិតសិក្សាអប់រំ									
មិនបានចូលរៀន	០,៧	៣,២	៥១៤	*	៤	*	១៦	២,៧	៤៥១
បឋមសិក្សា	២,២	៣,៧	៣.២២០	២១,៧	៧១	៧៤,៣	១១៨	៣,៣	២.៥៦៣
មធ្យមសិក្សា	១,៨	៤,៨	៤.២៧៣	៣៦,៤	៧៦	៧២,៣	២០៦	៤,៧	២.៦៥៨
ខ្ពស់ជាងមធ្យមសិក្សា	៣,៤	៦,១	៨១៩	(៥១,៩)	២៨	៨៧,៧	៥០	៦,២	៥៦៣
សន្ទស្សន៍បញ្ជាក់ការសម្បត្តិ									
ទាបបំផុត	១,៥	២,៦	១.៥៩៤	(២១,៤)	២៣	(៦១,៥)	៤២	២,៣	១.១៧៥
ទាប	១,៤	៣,៧	១.៥៨៥	(៣៨,៧)	២៣	៦៩,៨	៥៨	២,៧	១.០៧៣
កណ្តាល	២,១	៤,០	១.៦៧៤	(៣៦,៤)	៣៦	៨៦,៣	៦៧	២,៩	១.១៧៤
ខ្ពស់	១,៩	៥,៥	១.៩៧៨	(១៥,៩)	៣៨	៧១,៦	១០៩	៣,៩	១.៤៣៥
ខ្ពស់បំផុត	៣,០	៥,៧	១.៩៩៤	៤២,១	៥៩	៨១,៤	១១៥	៨,០	១.៣៧៨
សរុប	២,០	៤,៤	៨.៨២៥	៣២,២	១៧៩	៧៥,៦	៣៩០	៤,១	៦.២៣៥

សំគាល់៖ តួលេខក្នុងរង្វង់ក្រចកគឺផ្អែកលើករណីគ្មានមេគុណ ២៥-៤៩។ សញ្ញាផ្កាយបង្ហាញថាតួលេខមួយគឺផ្អែកលើករណីគ្មានមេគុណតិចជាង ២៥ ហើយត្រូវបានបង្កប់។
 ១.ចំនួនមធ្យមគឺត្រូវបានគណនាដោយមិនរាប់បញ្ចូលអ្នកផ្តល់ចម្លើយដែលបានផ្តល់ការឆ្លើយតបគ្មានលេខរៀងក្នុងគ្រួសារ។

តារាង ១៣.៤ ស្ត្រីមានផ្ទៃពោះបានធ្វើតេស្តរកមេរោគអេដស៍

ក្នុងចំណោមស្ត្រីទាំងអស់អាយុពី១៥-៤៩ឆ្នាំដែលបានសម្រាលកូនក្នុងរយៈពេល២ឆ្នាំមុនការអង្កេត។ ភាគរយបាន ធ្វើតេស្តរកមេរោគអេដស៍ពេលពិនិត្យផ្ទៃពោះមុនពេលសម្រាល (ANC) សម្រាប់ការសម្រាលកូនថ្មីបំផុតរបស់ពួកគាត់ដោយថាតើពួកគាត់បានទទួលលទ្ធផលរបស់ពួកគាត់ឬទេ និងភាគរយបានធ្វើតេស្តរកមេរោគអេដស៍ក្នុងពេលពិនិត្យផ្ទៃពោះមុនពេលសម្រាល ANC ឬមុនពេលចូលធ្វើការសម្រាប់កំណើតថ្មីបំផុតរបស់ពួកគាត់ ដោយថាតើពួកគាត់បានទទួលលទ្ធផលតេស្តរបស់ពួកគាត់ឬទេ យោងតាមចរិតលក្ខណៈអង្កេតកម្ពុជាDHS ២០២១-២២។

ចរិតលក្ខណៈអង្កេត	ភាគរយបាន ធ្វើតេស្តរកមេរោគអេដស៍ពេលពិនិត្យផ្ទៃពោះមុនពេលសម្រាល និងបានទទួល៖		ភាគរយបានធ្វើតេស្តរកមេរោគអេដស៍ក្នុងពេល ANC ឬមុនពេលចូលធ្វើការនិង បានទទួល៖		ចំនួនស្ត្រីបានបង្កើតកូនក្នុង២ឆ្នាំចុងក្រោយ ^២
	បានទទួលលទ្ធផល	មិនបានទទួលលទ្ធផល	បានទទួលលទ្ធផល	មិនបានទទួលលទ្ធផល	
ក្រុមអាយុ					
១៥-២៤	៦១,៦	០,៣	៦៧,៥	០,៣	៨៩៦
១៥-១៩	៥៧,៧	០,៨	៦៦,២	០,៨	១៦៤
២០-២៤	៦២,៥	០,២	៦៧,៨	០,២	៧៣២
២៥-២៩	៦៨,៧	០,៥	៧៥,៩	០,៤	៩៣៩
៣០-៣៩	៦៧,១	០,៧	៧៤,៨	០,៦	១.២៦៩
៤០-៤៩	៦០,៤	០,១	៧១,៩	០,១	១៥០
ស្ថានភាពអាពាហ៍ពិពាហ៍					
មិនដែលរៀបការ	*	*	*	*	៧
រៀបការ កំពុងរស់នៅជាមួយដៃគូលែងលះ/រស់នៅផ្សេងគ្នា/ពោះម៉ាយ	៦៥,៨	០,៥	៧៣,១	០,៥	៣.១១៦
	៦៥,៣	០,០	៧១,៣	០,០	១៣១
តំបន់					
ទីប្រជុំជន	៧០,៣	០,១	៨០,៩	០,១	១.២៥២
ជនបទ	៦២,៩	០,៧	៦៨,០	០,៦	២.០០៣
រាជធានី ខេត្ត					
បន្ទាយមានជ័យ	៨៣,២	០,៧	៨៩,៣	០,៧	១២៨
បាត់ដំបង	៨៦,៣	០,០	៨៦,៣	០,០	២១៦
កំពង់ចាម	៧៣,២	០,៧	៨០,៧	០,០	១៧៣
កំពង់ឆ្នាំង	៨២,០	០,០	៨៥,២	០,០	១៣០
កំពង់ស្ពឺ	៥៧,៦	១,៤	៦៤,៦	០,៧	១៧៣
កំពង់ធំ	៦២,៦	១,៥	៦៦,៥	១,៥	១៦៤
កំពត	៧០,៧	១,៩	៧៣,៩	១,៩	១៣០
កណ្តាល	៧៨,៧	០,៥	៨១,៣	០,០	២៥៥
កោះកុង	៦៧,២	០,០	៧៥,៧	០,០	២៨
ក្រចេះ	៧៧,៤	០,០	៨២,០	០,៧	៨៨
មណ្ឌលគីរី	៣២,១	១,៤	៤១,៦	១,៤	២៣
ភ្នំពេញ	៦៦,៨	០,០	៨៦,១	០,០	៤៦២
ព្រះវិហារ	៣៤,៩	០,០	៤០,៩	០,០	៦០
ព្រៃវែង	៤៦,២	២,០	៥២,៦	២,០	២៣៧
ពោធិសាត់	៦៧,១	០,០	៧៣,៤	០,០	៧៩
រតនគិរី	១៨,០	០,០	២១,២	០,០	៥៥
សៀមរាប	៤៦,៣	០,០	៤៦,៩	០,០	២៤៦
ព្រះសីហនុ	៥៥,៣	០,០	៦៩,៧	០,០	៤៤
ស្ទឹងត្រែង	៦០,៧	១,២	៦៣,១	១,២	៤១
ស្វាយរៀង	៧០,១	០,០	៧៩,៥	០,៧	១៣២
តាកែវ	៦៨,៣	០,០	៧៧,០	០,០	១៨៧
ឧត្តរមានជ័យ	៦៩,៧	០,០	៧៣,១	០,០	៤៣
កែប	៦៨,៩	០,០	៧៣,៦	០,០	៩
ប៉ៃលិន	៦៩,៨	០,៧	៨៦,៧	១,៦	១៦
ត្បូងឃ្មុំ	៦៧,២	០,០	៧៩,៥	០,០	១៣៨

កម្រិតសិក្សាអប់រំ

មិនបានចូលរៀន	៥១,៦	០,១	៥៨,៣	០,១	៣៤៦
បឋមសិក្សា	៦៤,៤	០,៦	៧១,៥	០,៥	១.២៨០
មធ្យមសិក្សា	៦៨,៧	០,៥	៧៥,៩	០,៥	១.៤០៦
ខ្ពស់ជាងមធ្យមសិក្សា	៧៦,១	០,០	៨៦,០	០,០	២២៤

សន្ទស្សន៍បញ្ហាកាតព្វកិច្ចសម្បត្តិ

ទាបបំផុត	៥៧,០	០,៥	៦១,៩	០,៥	៦៧០
ទាប	៦៦,៨	០,៨	៧១,៤	០,៩	៦៣៩
កណ្តាល	៦៥,០	០,៥	៧០,៧	០,៣	៦៤១
ខ្ពស់	៦៩,៨	០,៦	៧៨,០	០,២	៦៩៩
ខ្ពស់បំផុត	៧០,៣	០,១	៨៣,៥	០,៣	៦០៥

សរុប

៦៥,៧	០,៥	៧៣,០	០,៤	៣.២៥៤
------	-----	------	-----	-------

សំគាល់៖ សញ្ញាផ្តោយបង្ហាញថា គូលេខមួយគឺផ្អែកលើករណីដែលគ្មានមេគុណតិចជាង ២៥ ហើយត្រូវបានបង្រួប។

១. ស្ត្រីត្រូវបានគេស្នើសុំឱ្យទទួលបានការធ្វើតេស្តរកមេរោគអេដស៍ក្នុងអំឡុងពេលចូលធ្វើការ បើសិនពួកគេគិតសម្រាលកូននៅក្នុងមូលដ្ឋានសុខាភិបាល។

២. ភាគបែងសម្រាប់ភាគរយមានស្ត្រីដែលមិនបានទទួលការថែទាំមុនពេលសម្រាលកូនចុងក្រោយរបស់ពួកគេក្នុងរយៈពេល ២ ឆ្នាំកន្លងមក។

តារាង ១៣.៥.១ ការគ្របដណ្តប់នៃការធ្វើតេស្តមេរោគអេដស៍ពីមុនអង្កេត៖ ស្ត្រី

ភាគរយស្ត្រីអាយុ ១៥-៤៩ឆ្នាំ តាមស្ថានភាពនៃការធ្វើតេស្តមេរោគអេដស៍ និងថាតើពួកគាត់បានទទួលលទ្ធផលការធ្វើតេស្តចុងក្រោយនេះ ភាគរយស្ត្រីធ្លាប់បានធ្វើតេស្ត និងភាគរយស្ត្រីបានធ្វើតេស្តក្នុងរយៈពេល១២ខែមុនអង្កេតនិងទទួលបានលទ្ធផល តាមចរិតលក្ខណៈអង្កេតកម្ពុជាDHS ២០២១-២២។

ចរិតលក្ខណៈអង្កេត	ភាគរយស្ត្រីតាមស្ថានភាពធ្វើតេស្ត និងថាតើកាទទួលបាន លទ្ធផលធ្វើតេស្តចុងក្រោយឬទេ។				ចំនួនសរុប	ភាគរយធ្លាប់បាន ធ្វើតេស្តមេរោគអេដស៍	ភាគរយបានធ្វើតេស្ត ស្ត្រីមេរោគអេដស៍ ក្នុង ១២ខែមុន អង្កេត និងបាន ទទួលលទ្ធផល	ចំនួនស្ត្រី សរុប
	ធ្លាប់បានធ្វើតេស្ត		មិនធ្លាប់បានធ្វើតេស្ត					
	មេរោគអេដស៍បាន ទទួលលទ្ធផល	មេរោគអេដស៍មិន បានទទួលលទ្ធផល	មិនធ្លាប់បានធ្វើតេស្ត មេរោគអេដស៍ ^១	មិនធ្លាប់បានធ្វើតេស្ត មេរោគអេដស៍				
ក្រុមអាយុ								
១៥-២៤	២៣,៧	០,៣	៧៦,០	១០០,០	២៤,០	៧,៣	៥.៥៧០	
១៥-១៩	៨,៥	០,២	៩១,៤	១០០,០	៨,៦	៣,៩	២.៩៨១	
២០-២៤	៤១,៣	០,៤	៥៨,២	១០០,០	៤១,៨	១១,១	២.៥៨៩	
២៥-២៩	៦៥,១	០,៦	៣៤,៣	១០០,០	៦៥,៧	១២,៦	២.៩៨៦	
៣០-៣៩	៦៣,៩	០,៥	៣៥,៦	១០០,០	៦៤,៤	៧,៤	៦.៦៣៩	
៤០-៤៩	៣៨,១	០,៤	៦១,៥	១០០,០	៣៨,៥	២,៣	៤.៣០១	
ស្ថានភាពអាពាហ៍ពិពាហ៍								
មិនដែលរៀបការ	៦,៨	០,១	៩៣,១	១០០,០	៦,៩	១,៣	៤.៧៨៨	
ធ្លាប់រួមភេទ	៣៥,៨	០,០	៦៤,២	១០០,០	៣៥,៨	៣,០	៨៩៩	
មិនធ្លាប់រួមភេទ	៦,៣	០,១	៩៣,៦	១០០,០	៦,៤	១,២	៤.៦៩៩	
រៀបការឬ កំពុងរស់នៅជាមួយដៃគូ លែងលះ/រស់នៅផ្សេងគ្នា/ពោះម៉ាយ	៦០,៥	០,៦	៣៨,៩	១០០,០	៦១,១	៩,៤	១៣.៤៩២	
តំបន់								
ទីប្រជុំជន	៥៤,៩	០,២	៤៤,៩	១០០,០	៥៥,១	៧,៣	៨.២៣៩	
ជនបទ	៤១,១	០,៦	៥៨,៣	១០០,០	៤១,៧	៦,៨	១១.២៥៧	
រាជធានី ខេត្ត								
បន្ទាយមានជ័យ	៤៨,៦	០,៥	៥០,៩	១០០,០	៤៩,១	៦,៤	៧៦៣	
បាត់ដំបង	៥៧,៤	០,២	៤២,៣	១០០,០	៥៧,៧	៩,៩	១.៣៤៧	
កំពង់ចាម	៣៦,៨	០,១	៦៣,១	១០០,០	៣៦,៩	៧,២	១.១៦៣	
កំពង់ឆ្នាំង	៤៣,៥	០,៣	៥៦,២	១០០,០	៤៣,៨	៧,១	៦៧៥	
កំពង់ស្ពឺ	៤៤,៤	០,២	៥៥,៤	១០០,០	៤៤,៦	៦,៥	១.២២៦	
កំពង់ធំ	៤២,៩	០,៦	៥៦,៤	១០០,០	៤៣,៦	៦,០	៨១៩	
កំពត	៣៨,១	០,៨	៦១,១	១០០,០	៣៨,៩	៥,៤	៧៨១	
កណ្តាល	៥២,១	០,៥	៤៧,៥	១០០,០	៥២,៥	៩,០	១.៤៤៥	
កោះកុង	៥១,២	០,២	៤៨,៦	១០០,០	៥១,៤	៩,៣	១៤០	
ក្រចេះ	៤៧,១	០,៧	៥២,២	១០០,០	៤៧,៨	៨,៣	៤៤៣	
មណ្ឌលគិរី	២៧,៨	០,៥	៧១,៧	១០០,០	២៨,៣	៤,២	១១៥	
ភ្នំពេញ	៦០,៣	០,០	៣៩,៧	១០០,០	៦០,៣	៦,៧	៣.១៦០	
ព្រះវិហារ	៣១,៦	០,៨	៦៧,៦	១០០,០	៣២,៤	៧,១	៣៣២	
ព្រៃវែង	៣៦,០	១,៩	៦២,១	១០០,០	៣៧,៩	៥,៨	១.២៣៣	
ពោធិសាត់	៤៥,៣	០,៣	៥៤,៤	១០០,០	៤៥,៦	៨,៥	៤៣២	
រតនគិរី	១១,២	០,៨	៨៨,១	១០០,០	១១,៩	២,៥	២៩៣	
សៀមរាប	៤៩,៧	០,៤	៤៩,៩	១០០,០	៥០,១	៦,៦	១.៥៤៨	
ព្រះសីហនុ	៥០,៩	០,១	៤៩,០	១០០,០	៥១,០	៥,៦	២៤៣	
ស្ទឹងត្រែង	៤០,៣	០,១	៥៩,៦	១០០,០	៤០,៤	៧,០	១៩៥	
ស្វាយរៀង	៤៣,០	០,៨	៥៦,២	១០០,០	៤៣,៨	៧,៣	៧៣៥	
តាកែវ	៤៥,០	០,៦	៥៤,៥	១០០,០	៤៥,៥	៦,៧	១.១៦២	
ឧត្តរមានជ័យ	៤៤,៤	០,៧	៥៤,៨	១០០,០	៤៥,២	៦,៩	២៤២	
កែប	៤៧,៨	០,០	៥២,២	១០០,០	៤៧,៨	៦,៨	៥៧	
ប៉ៃលិន	៧០,២	១,៥	២៨,៣	១០០,០	៧១,៧	១០,៦	៩៦	
ត្បូងឃ្មុំ	៣៨,៥	០,០	៦១,៥	១០០,០	៣៨,៥	៦,៥	៨៥១	

កម្រិតសិក្សាអប់រំ

មិនបានចូលរៀន	៣៧,៣	០,៤	៦២,៣	១០០,០	៣៧,៧	៤,៧	២.២៦៥
បឋមសិក្សា	៤៩,៦	០,៥	៤៩,៩	១០០,០	៥០,១	៦,៩	៧.៥៥៤
មធ្យមសិក្សា	៤៦,៦	០,៥	៥២,៩	១០០,០	៤៧,១	៧,៥	៨.២៧៨
ខ្ពស់ជាងមធ្យមសិក្សា	៥០,០	០,១	៤៩,៨	១០០,០	៥០,២	៨,៨	១.៣៩៩

សន្ទស្សន៍បញ្ហាភាគទ្រព្យសម្បត្តិ

ទាបបំផុត	៣៨,៥	០,៦	៦១,០	១០០,០	៣៩,០	៧,២	៣.៣៩៣
ទាប	៤១,១	០,៦	៥៨,៣	១០០,០	៤១,៧	៧,០	៣.៥២៩
កណ្តាល	៤៣,៦	០,៥	៥៥,៩	១០០,០	៤៤,១	៦,៦	៣.៨៣១
ខ្ពស់	៥១,២	០,៤	៤៨,៥	១០០,០	៥១,៥	៧,៤	៤.២៦៦
ខ្ពស់បំផុត	៥៦,៧	០,២	៤៣,១	១០០,០	៥៦,៩	៦,៩	៤.៤៧៧

សរុប	៤៦,៩	០,៤	៥២,៦	១០០,០	៤៧,៤	៧,០	១៩.៤៩៦
-------------	-------------	------------	-------------	--------------	-------------	------------	---------------

១. រួមបញ្ចូលទាំងអ្នកផ្តល់ចម្លើយដែលមិនបានឮអំពីមេរោគអេដស៍ ឬអ្នកបដិសេធមិនឆ្លើយសំណួរស្តីពីការធ្វើតេស្ត។

តារាង ១៣.៥.២ ការគ្របដណ្តប់ការធ្វើតេស្តមេរោគអេដស៍មុនអង្កេត៖ បុរស

ភាគរយបុរសអាយុ ១៥-៤៩ឆ្នាំ ដោយស្ថានភាពការធ្វើតេស្តមេរោគអេដស៍ និងថាតើពួកគាត់បានទទួលលទ្ធផលការធ្វើតេស្តចុងក្រោយ ភាគរយបុរសធ្លាប់បានធ្វើតេស្ត និងភាគរយបុរសបានធ្វើតេស្តក្នុង១២ខែមុនអង្កេតនិងទទួលបានលទ្ធផល យោងតាមចរិតលក្ខណៈអង្កេតកម្ពុជាDHS ២០២១-២២។

ចរិតលក្ខណៈអង្កេត	ភាគរយបុរសតាមស្ថានភាពធ្វើតេស្ត និងថាតើកាទទួលបានលទ្ធផលធ្វើតេស្តចុងក្រោយឬទេ។				ចំនួនសរុប	ភាគរយធ្លាប់បានធ្វើតេស្តមេរោគអេដស៍	ភាគរយបានធ្វើតេស្តមេរោគអេដស៍ក្នុង១២ខែ	
	ធ្លាប់បានធ្វើតេស្ត		មិនធ្លាប់បានធ្វើតេស្ត				អង្កេត និងបានទទួលលទ្ធផល	ចំនួនបុរសសរុប
	ធ្លាប់បានធ្វើតេស្តស្តមេរោគអេដស៍	មេរោគអេដស៍មិនបានទទួលលទ្ធផល	មិនធ្លាប់បានធ្វើតេស្តស្តមេរោគអេដស៍ ^១	មិនបានទទួលលទ្ធផល				
	បានទទួលលទ្ធផល	មិនបានទទួលលទ្ធផល	មិនធ្លាប់បានធ្វើតេស្តស្តមេរោគអេដស៍ ^១	មិនបានទទួលលទ្ធផល				
ក្រុមអាយុ								
១៥-២៤	៨,៣	០,៩	៩០,៨	១០០,០	៩,២	២,០	២,៧៨៥	
១៥-១៩	១,៦	០,២	៩៨,២	១០០,០	១,៨	០,៨	១.៥៥៩	
២០-២៤	១៦,៨	១,៨	៨១,៣	១០០,០	១៨,៧	៣,៤	១.២២៦	
២៥-២៩	៣៤,០	២,៤	៦៣,៥	១០០,០	៣៦,៥	៣,៤	១.២៩៩	
៣០-៣៩	៤៣,៧	៣,៣	៥៣,០	១០០,០	៤៧,០	២,៤	២.៨៤៩	
៤០-៤៩	២៩,៤	២,៩	៦៧,៧	១០០,០	៣២,៣	១,៣	១.៨៩៣	
ស្ថានភាពអាពាហ៍ពិពាហ៍								
មិនដែលរៀបការ	៧,២	០,៨	៩២,០	១០០,០	៨,០	២,២	៣.០៧៨	
ធ្លាប់រួមភេទ	២២,៥	៣,២	៧៤,៣	១០០,០	២៥,៧	៦,៥	៥១៨	
មិនធ្លាប់រួមភេទ	៤,១	០,៣	៩៥,៦	១០០,០	៤,៤	១,៣	២.៥៦០	
រៀបការ កំពុងរស់នៅជាមួយដៃគូ	៣៩,០	៣,២	៥៧,៨	១០០,០	៤២,២	២,០	៥.៤៩៧	
លែងលះ/រស់នៅផ្សេងគ្នា/ពោះម៉ាយ	៤២,៨	៣,១	៥៤,១	១០០,០	៤៥,៩	៥,២	២៥០	
តំបន់								
ទីប្រជុំជន	៣៥,៧	៣,២	៦១,១	១០០,០	៣៨,៩	៣,២	៣.៧៦២	
ជនបទ	២២,៣	១,៧	៧៦,០	១០០,០	២៤,០	១,៤	៥.០៦៣	
រាជធានី ខេត្ត								
បន្ទាយមានជ័យ	៣២,៤	១,០	៦៦,៦	១០០,០	៣៣,៤	២,៦	៣២៧	
បាត់ដំបង	៣១,៤	០,៣	៦៨,៣	១០០,០	៣១,៧	២,៨	៦៣៦	
កំពង់ចាម	២៦,០	០,០	៧៤,០	១០០,០	២៦,០	០,៧	៥៣៣	
កំពង់ឆ្នាំង	២៨,១	០,៦	៧១,៣	១០០,០	២៨,៧	២,៥	២៥៩	
កំពង់ស្ពឺ	២៣,៩	០,០	៧៦,១	១០០,០	២៣,៩	២,០	៥៣២	
កំពង់ធំ	២៣,២	០,២	៧៦,៥	១០០,០	២៣,៥	១,៥	៣៧៦	
កំពត	២៣,២	០,៧	៧៦,១	១០០,០	២៣,៩	២,៤	៣២២	
កណ្តាល	២៨,៧	១,១	៧០,១	១០០,០	២៩,៩	២,២	៦៧៨	
កោះកុង	២៥,៩	១១,៨	៦២,២	១០០,០	៣៧,៨	២,៦	៦០	
ក្រចេះ	៧,៦	៩,៧	៨២,៧	១០០,០	១៧,៣	០,០	២១៦	
មណ្ឌលគីរី	១៩,០	១,១	៨០,០	១០០,០	២០,០	១,១	៥០	
ភ្នំពេញ	៤១,៩	១,៨	៥៦,៤	១០០,០	៤៣,៦	៣,៨	១.៤៩០	
ព្រះវិហារ	២២,៧	០,៥	៧៦,៨	១០០,០	២៣,២	២,៣	១៤៩	
ព្រៃវែង	១៨,១	០,៩	៨១,១	១០០,០	១៨,៩	១,៤	៦១៥	
ពោធិសាត់	២២,២	០,៨	៧៧,០	១០០,០	២៣,០	០,៩	២១៩	
រតនគិរី	១០,៨	១,៦	៨៧,៥	១០០,០	១២,៥	១,៥	១៤៩	
សៀមរាប	១៩,៧	១៥,៦	៦៤,៧	១០០,០	៣៥,៣	១,៨	៧៤៩	
ព្រះសីហនុ	៤៣,៦	០,៧	៥៥,៦	១០០,០	៤៤,៤	១,៨	១១៣	
ស្ទឹងត្រែង	១៦,៤	២,២	៨១,៤	១០០,០	១៨,៦	១,១	៨១	
ស្វាយរៀង	២៨,៥	០,៨	៧០,៦	១០០,០	២៩,៤	២,៤	៣១១	
តាកែវ	៣៦,៣	០,៣	៦៣,៤	១០០,០	៣៦,៦	២,២	៤៥៣	
ឧត្តរមានជ័យ	២៩,០	០,៣	៧០,៧	១០០,០	២៩,៣	១,៦	១០៩	
កែប	២១,៩	០,៨	៧៧,៣	១០០,០	២២,៧	៣,៥	២៦	
ប៉ៃលិន	៥៦,៩	០,០	៤៣,១	១០០,០	៥៦,៩	៦,៤	៤១	
ត្បូងឃ្មុំ	២២,៣	០,០	៧៧,៧	១០០,០	២២,៣	០,៨	៣៣១	

កម្រិតសិក្សាអប់រំ

មិនបានចូលរៀន	១២,៩	១,៩	៨៥,២	១០០,០	១៤,៨	០,៤	៥១៤
បឋមសិក្សា	២២,៦	១,៨	៧៥,៦	១០០,០	២៤,៤	១,២	៣.២២០
មធ្យមសិក្សា	២៩,៩	២,៣	៦៧,៨	១០០,០	៣២,២	២,១	៤.២៧៣
ខ្ពស់ជាងមធ្យមសិក្សា	៤៩,៣	៤,៩	៤៥,៨	១០០,០	៥៤,២	៧,១	៨១៩

សន្ទស្សន៍បញ្ហាកាតព្វកិច្ចសង្គម

ទាបបំផុត	១៥,៨	១,៨	៨២,៤	១០០,០	១៧,៦	១,០	១.៥៩៤
ទាប	១៩,២	១,៥	៧៩,៣	១០០,០	២០,៧	១,៣	១.៥៨៥
កណ្តាល	២៤,៣	១,១	៧៤,៦	១០០,០	២៥,៤	១,១	១.៦៧៤
ខ្ពស់	៣២,៩	៣,០	៦៤,២	១០០,០	៣៥,៨	១,៩	១.៩៧៨
ខ្ពស់បំផុត	៤៣,១	៣,៩	៥៣,០	១០០,០	៤៧,០	៥,០	១.៩៩៤

សរុប	២៨,០	២,៣	៦៩,៦	១០០,០	៣០,៤	២,២	៨.៨២៥
-------------	-------------	------------	-------------	--------------	-------------	------------	--------------

រួមបញ្ចូលទាំងអ្នកផ្តល់ចម្លើយដែលមិនបានឮអំពីមេរោគអេដស៍ ឬអ្នកដែលបដិសេធមិនឆ្លើយសំណួរស្តីពីការធ្វើតេស្ត។

តារាង ១៣.៦ ចំនួនដងដែលធ្វើតេស្តរកមេរោគអេដស៍ក្នុងមួយជីវិត

ភាគរយស្ត្រី និងបុរសអាយុ១៥-៤៩ឆ្នាំ តាមចំនួនដងធ្វើតេស្តរកមេរោគអេដស៍ក្នុងមួយជីវិត យោងតាមអាយុ កម្ពុជា DHS ២០២១-២២

ក្រុមអាយុ	ចំនួនដងបានធ្វើតេស្តរកមេរោគអេដស៍ក្នុងមួយជីវិត						មិនធ្លាប់បានធ្វើតេស្ត	ចំនួនសរុប	ចំនួនអ្នកផ្តល់ចម្លើយ
	១	២	៣	៤	៥	៦+			
ស្ត្រី									
១៥-២៤	១៣,៧	៧,៧	១,៩	០,៤	០,៣	០,២	៧៦,០	១០០,០	៥.៥៧០
១៥-១៩	៥,៩	២,៣	០,៣	០,០	០,០	០,១	៩១,៤	១០០,០	២.៩៨១
២០-២៤	២២,៦	១៣,៩	៣,៧	០,៨	០,៥	០,៣	៥៨,២	១០០,០	២.៥៨៩
២៥-២៩	២៤,៩	២៤,៣	១១,២	២,៨	១,៥	០,៩	៣៤,៣	១០០,០	២.៩៨៦
៣០-៣៩	១៩,៩	២០,០	១៤,៦	៥,២	៣,០	១,៧	៣៥,៦	១០០,០	៦.៦៣៩
៤០-៤៩	១៤,៣	៨,៩	៨,៦	២,៨	១,៨	២,១	៦១,៥	១០០,០	៤.៣០១
Total	១៧,៧	១៤,៧	៩,១	២,៩	១,៧	១,២	៥២,៦	១០០,០	១៩.៤៩៦
បុរស									
១៥-២៤	៦,០	១,៨	០,៩	០,២	០,២	០,១	៩០,៨	១០០,០	២.៧៨៥
១៥-១៩	១,៤	០,២	០,២	០,០	០,០	០,០	៩៨,២	១០០,០	១.៥៥៩
២០-២៤	១១,៨	៤,០	១,៨	០,៥	០,៤	០,២	៨១,៣	១០០,០	១.២២៦
២៥-២៩	២៣,១	៧,៧	៤,០	១,១	០,៤	០,២	៦៣,៥	១០០,០	១.២៩៩
៣០-៣៩	២៨,២	៩,៧	៥,៣	១,៧	០,៩	១,២	៥៣,០	១០០,០	២.៨៤៩
៤០-៤៩	១៨,១	៥,៨	៤,៩	០,៧	១,០	១,៩	៦៧,៧	១០០,០	១.៨៩៣
Total	១៨,៣	៦,១	៣,៦	០,៩	០,៦	០,៨	៦៩,៦	១០០,០	៨.៨២៥

តារាង ១៣.៧ ចំណេះដឹង និងការគ្របដណ្តប់ការធ្វើតេស្តរកមេរោគអេដស៍ដោយខ្លួនឯង

ភាគរយស្ត្រី និងបុរសអាយុ១៥-៤៩ឆ្នាំ ធ្លាប់បានឮឧបករណ៍ធ្វើតេស្តរកមេរោគអេដស៍ដោយខ្លួនឯង និងភាគរយធ្លាប់ប្រើឧបករណ៍ធ្វើតេស្តរកមេរោគអេដស៍ដោយខ្លួនឯង តាមចិត្តលក្ខណៈអង្កេតកម្ពុជាDHS ២០២១-២២។

ចិត្តលក្ខណៈអង្កេត	ស្ត្រី			បុរស		
	ធ្លាប់បានឮឧបករណ៍ធ្វើតេស្តរកមេរោគអេដស៍ដោយខ្លួនឯង	ធ្លាប់ប្រើឧបករណ៍ធ្វើតេស្តរកមេរោគអេដស៍ដោយខ្លួនឯង	ចំនួនស្ត្រី	ធ្លាប់បានឮឧបករណ៍ធ្វើតេស្តរកមេរោគអេដស៍ដោយខ្លួនឯង	ធ្លាប់ប្រើឧបករណ៍ធ្វើតេស្តរកមេរោគអេដស៍ដោយខ្លួនឯង	ចំនួនបុរស
ក្រុមអាយុ						
១៥-១៩	៣,៤	០,១	២.៩៨១	៣,២	០,១	១.៥៥៩
២០-២៤	៣,៧	០,១	២.៥៨៩	៣,៩	០,១	១.២២៦
២៥-២៩	៥,៣	០,៧	២.៩៨៦	៥,៤	០,៦	១.២៩៩
៣០-៣៩	៥,៦	០,៨	៣.២៧២	៥,០	០,២	១.៤៣២
៣៥-៣៩	៤,៤	០,២	៣.៣៦៧	៦,១	០,៧	១.៤១៦
៤០-៤៤	៣,៤	០,៣	២.៥៩៨	៤,៨	០,១	១.១៩១
៤៥-៤៩	៣,៥	០,២	១.៧០៤	៥,១	០,១	៧០២
តំបន់						
ទីប្រជុំជន	៥,៧	០,៤	៨.២៣៩	៥,៣	០,៥	៣.៧៦២
ជនបទ	៣,៣	០,៣	១១.២៥៧	៤,៣	០,១	៥.០៦៣
កម្រិតសិក្សាអប់រំ						
មិនបានចូលរៀន	២,២	០,៣	២.២៦៥	២,៥	០,០	៥១៤
បឋមសិក្សា	៣,៤	០,២	៧.៥៥៤	៣,៥	០,១	៣.២២០
មធ្យមសិក្សា	៤,៥	០,២	៨.២៧៨	៤,៨	០,២	៤.២៧៣
ខ្ពស់ជាងមធ្យមសិក្សា	១០,៩	២,២	១.៣៩៩	១០,៧	១,៧	៨១៩
សន្ទស្សន៍បញ្ជាកាតព្វកិច្ចសម្បត្តិ						
ទាបបំផុត	២,៤	០,១	៣.៣៩៣	២,៩	០,១	១.៥៩៤
ទាប	២,៧	០,៣	៣.៥២៩	៣,៥	០,០	១.៥៨៥
កណ្តាល	៣,៤	០,៤	៣.៨៣១	៤,០	០,២	១.៦៧៤
ខ្ពស់	៤,៤	០,២	៤.២៦៦	៥,៥	០,១	១.៩៧៨
ខ្ពស់បំផុត	៧,៧	០,៧	៤.៤៧៧	៧,១	១,០	១.៩៩៤
សរុប	៤,៣	០,៤	១៩.៤៩៦	៤,៨	០,៣	៨.៨២៥

តារាង ១៣.៨ ការបង្ហាញ ការអាម៉ាស់ និងការមាក់ងាយក្នុងចំណោមស្ត្រីដែលផ្ទុកមេរោគអេដស៍

ក្នុងចំណោមស្ត្រីអាយុ ១៥-៤៩ឆ្នាំបានធ្វើតេស្តរកមេរោគអេដស៍ និងបានរាយការណ៍លទ្ធផលចុងក្រោយថាមានផ្ទុកមេរោគអេដស៍ ភាគរយធ្លាប់បង្ហាញការផ្ទុកមេរោគអេដស៍ របស់ពួកគាត់ចំពោះនរណាម្នាក់ ភាគរយមានអារម្មណ៍ខ្មាស់អៀនដោយសារតែស្ថានភាពវិជ្ជមានមេរោគអេដស៍ និងភាគរយបានរាយការណ៍ថាជួបប្រទះការមាក់ងាយនៅក្នុង សហគមន៍ និងកន្លែងថែទាំសុខភាពក្នុងរយៈពេល១២ខែកន្លងមក តាមស្ថានភាពមេរោគអេដស៍កម្ពុជាDHS២០២១-២២។

		បទពិសោធន៍មាក់ងាយនៅក្នុងសហគមន៍ក្នុង១២ខែចុងក្រោយក្នុង ចំណោមស្ត្រីផ្ទុកមេរោគអេដស៍៖					បទពិសោធន៍នៃការមាក់ងាយនៅ មូលដ្ឋានសុខាភិបាលក្នុង១២ខែ កន្លងមកក្នុងចំណោមស្ត្រីមានផ្ទុក មេរោគអេដស៍៖		
		មាននរណាម្នាក់ បាននិយាយពី ត្រូវបានគេដេរ ប្រមាថ យាយី ឬ គំរាមកំហែង					ត្រូវបានគេ រំលោភបំពាន ស្តី បុគ្គលិកសុខាភិ បន្ទោស ហៅ បាលបាន ឈ្មោះ ឬប្រើ និយាយអាក្រក់ ពាក្យសំដីបំពាន ជំនួយដោយសារ ដោយសារស្ថាន ផ្ទុកមេរោគអេដ ស៍រាយការណ៍ ដោយខ្លួនឯង		
ភាគរយបាន បង្ហាញពីស្ថាន ភាពវិជ្ជមានមេ រោគអេដស៍ ដល់នរណាម្នាក់	ភាគរយមាន អារម្មណ៍ខ្មាស់ ដោយសារស្ថាន ភាពវិជ្ជមានមេ រោគអេដស៍	បាននិយាយ អាក្រក់អំពីគាត់ ដោយសារតែ ស្ថានភាពផ្ទុកមេ រោគអេដស៍	ស្ថានភាពផ្ទុកមេ រោគអេដស៍របស់ គាត់ដោយគ្មាន ការអនុញ្ញាតពី ពួកគាត់	ត្រូវបានគេដេរ ប្រមាថ យាយី ឬ គំរាមកំហែង ដោយសារស្ថាន ភាពមេរោគអេដ ស៍	បទពិសោធន៍នៃ ការមាក់ងាយនៅ ក្នុងសហគមន៍ ^១	បុគ្គលិកសុខាភិ បាលបាន និយាយអាក្រក់ ពីគាត់ដោយសារ តែស្ថានភាពមេ រោគអេដស៍	បន្ទោស ហៅ ឈ្មោះ ឬប្រើ ពាក្យសំដីបំពាន ដោយសារស្ថាន ភាពមេរោគអេដ ស៍	ជំនួយដោយសារ ផ្ទុកមេរោគអេដ ស៍រាយការណ៍ ដោយខ្លួនឯង	
សរុប	៧១,៣	៣៦,៨	២៤,០	២៤,៧	១២,៦	៣១,៥	១,៦	៦,៦	៤៩

១.ការមាក់ងាយ៣ ក្នុងចំណោមការមាក់ងាយទាំង ៥

តារាង ១៣.៩ ការកាត់ស្បែកលិង្គបុរស

ភាគរយបុរសអាយុ១៥-៤៩ឆ្នាំ បានរាយការណ៍ថាបានកាត់ស្បែកក្បាលលិង្គ តាមប្រភេទនៃការកាត់ស្បែក តាមចរិតលក្ខណៈអង្កេតកម្ពុជាDHS ២០២១-២២។

ចរិតលក្ខណៈអង្កេត	ភាគរយកាត់ស្បែកចុងលិង្គតាមប្រពៃណី ឬតាមវេជ្ជសាស្ត្រ ^១	ភាគរយកាត់ស្បែកចុងលិង្គតាមប្រពៃណី	ភាគរយកាត់ស្បែកចុងលិង្គតាមវេជ្ជសាស្ត្រ	ភាគរយកាត់ស្បែកចុងលិង្គទាំងពីរតាមប្រពៃណី និងវេជ្ជសាស្ត្រ	ភាគរយមិនកាត់ស្បែកចុងលិង្គ ឬមិនដឹងពីស្ថានភាពកាត់ស្បែកចុងលិង្គ	ចំនួនបុរសសរុប
ក្រុមអាយុ						
១៥-១៩	២,៤	០,៦	០,៦	១,៣	៩៧,៦	១.៥៥៩
២០-២៤	២,១	០,៤	០,៨	០,៩	៩៧,៩	១.២២៦
២៥-២៩	២,៧	០,៧	០,៤	១,៦	៩៧,៣	១.២៩៩
៣០-៣៤	២,៤	០,៥	០,៩	១,១	៩៧,៦	១.៤៣២
៣៥-៣៩	២,២	០,៨	០,៨	០,៧	៩៧,៦	១.៤១៦
៤០-៤៤	១,៨	០,៧	០,២	០,៩	៩៨,២	១.១៩១
៤៥-៤៩	៣,៦	១,៧	១,៥	០,២	៩៦,៤	៧០២
សាសនា						
ព្រះពុទ្ធ	០,៤	០,០	០,៤	០,០	៩៩,៦	៨.៥៩០
អ៊ីស្លាម	៩៣,៨	៣២,៤	១៤,៤	៤៦,៣	៦,២	១៨៣
គ្រិស្ត	១,៩	០,០	០,០	១,៩	៩៨,១	៤៧
តំបន់						
ទីប្រជុំជន	២,០	០,២	០,៩	០,៨	៩៨,០	៣.៧៦២
ជនបទ	២,៧	១,០	០,៥	១,១	៩៧,៣	៥.០៦៣
រាជធានី ខេត្ត						
បន្ទាយមានជ័យ	០,០	០,០	០,០	០,០	១០០,០	៣២៧
បាត់ដំបង	៣,៨	១,៦	០,៦	១,៦	៩៦,២	៦៣៦
កំពង់ចាម	៩,៣	៣,៨	២,២	៣,៤	៩០,៧	៥៣៣
កំពង់ឆ្នាំង	៩,៨	៥,៣	១,៤	៣,១	៩០,២	២៥៩
កំពង់ស្ពឺ	០,០	០,០	០,០	០,០	១០០,០	៥៣២
កំពង់ធំ	០,០	០,០	០,០	០,០	១០០,០	៣៧៦
កំពត	៤,៩	០,៣	២,៥	២,០	៩៥,១	៣២២
កណ្តាល	០,៥	០,០	០,៥	០,០	៩៩,៥	៦៧៨
កោះកុង	៧,២	៤,១	២,៩	០,០	៩២,៨	៦០
ក្រចេះ	៤,១	០,៥	០,០	៣,៧	៩៥,៩	២១៦
មណ្ឌលគីរី	៤,០	២,៥	០,៤	១,១	៩៦,០	៥០
ភ្នំពេញ	១,៣	០,០	១,០	០,៣	៩៨,៧	១.៤៩០
ព្រះវិហារ	១,៤	០,៧	០,០	០,៧	៩៨,៦	១៤៩
ព្រៃវែង	០,២	០,០	០,០	០,២	៩៩,៨	៦១៥
ពោធិ៍សាត់	៣,៨	១,៧	០,៣	១,៨	៩៦,២	២១៩
រតនគិរី	០,០	០,០	០,០	០,០	១០០,០	១៤៩
សៀមរាប	៣,៦	០,០	០,៨	២,៨	៩៦,៤	៧៤៩
ព្រះសីហនុ	១,១	០,៧	០,២	០,២	៩៨,៩	១១៣
ស្ទឹងត្រែង	៦,៧	១,៣	០,៦	៤,៩	៩៣,៣	៨១
ស្វាយរៀង	០,៣	០,០	០,៣	០,០	៩៩,៧	៣១១
តាកែវ	០,៥	០,០	០,៥	០,០	៩៩,៥	៤៥៣
ឧត្តរមានជ័យ	០,០	០,០	០,០	០,០	១០០,០	១០៩
កែប	០,៤	០,៤	០,០	០,០	៩៩,៦	២៦
ប៉ៃលិន	០,៥	០,៣	០,០	០,២	៩៩,៥	៤១
ត្បូងឃ្មុំ	២,៩	១,៣	០,៦	០,៦	៩៧,១	៣៣១
កម្រិតសិក្សាអប់រំ						
មិនបានចូលរៀន	១,៩	១,៣	០,១	០,៦	៩៨,១	៥១៤
បឋមសិក្សា	២,៦	០,៩	០,៥	១,២	៩៧,៤	៣.២២០
មធ្យមសិក្សា	២,០	០,៥	០,៦	០,៩	៩៨,០	៤.២៧៣
ខ្ពស់ជាងមធ្យមសិក្សា	៣,៦	០,៣	២,១	១,១	៩៦,៤	៨១៩
សន្ទស្សន៍បញ្ជាក់ភាគទ្រព្យសម្បត្តិ						
ទាបបំផុត	១,២	០,៥	០,១	០,៦	៩៨,៨	១.៥៩៤
ទាប	៣,៣	១,០	០,៩	១,៥	៩៦,៧	១.៥៨៥
កណ្តាល	២,៧	១,០	០,៥	១,២	៩៧,៣	១.៦៧៤
ខ្ពស់	១,៧	០,៦	០,៦	០,៥	៩៨,៣	១.៩៧៨
ខ្ពស់បំផុត	៣,០	០,៤	១,៣	១,៤	៩៧,០	១.៩៩៤
សរុប	២,៤	០,៧	០,៧	១,០	៩៧,៦	៨.៨២៥

១. រួមបញ្ចូលបុរសទាំងអស់ដែលរាយការណ៍ថាពួកគេបានកាត់ស្បែកលិង្គ

តារាង ១៣.១០ អត្រាប្រេវ៉ាឡង់នៃការឆ្លងជំងឺកាមរោគ (STIs) និងរោគសញ្ញាជំងឺកាមរោគរាយការណ៍ដោយខ្លួនឯង

ក្នុងចំណោមស្ត្រី និងបុរសអាយុ ១៥-៤៩ឆ្នាំ ធ្លាប់បានរួមភេទ ភាគរយរាយការណ៍ថាមានជំងឺកាមរោគ និង/ឬរោគសញ្ញាជំងឺកាមរោគក្នុង១២ខែកន្លងមក តាមចរិតលក្ខណៈអង្កេតកម្ពុជាDHS ២០២១-២២។

ចរិតលក្ខណៈអង្កេត	ក្នុង១២ខែកន្លងមក ភាគរយស្ត្រីរាយការណ៍ថាមាន៖					ក្នុង១២ខែកន្លងមក ភាគរយបុរសរាយការណ៍ថាមាន៖				
	មានក្លិនមិនល្អ / ការបញ្ចេញទឹក		ជំងឺកាមរោគ / ការហូរទឹករំអិលតាម			មានក្លិនមិនល្អ / ការបញ្ចេញទឹក		ជំងឺកាមរោគ / ការហូរទឹករំអិលតាម		
	ជំងឺកាមរោគ STI	រំអិលមិនធម្មតា	ឈឺប្រដាប់ភេទប្រដាប់ប្រដាប់	ប្រដាប់ភេទ / ឈឺប្រដាប់	ចំនួនស្ត្រីធ្លាប់រួមភេទ	ជំងឺកាមរោគ STI	រំអិលមិនធម្មតា	ឈឺប្រដាប់ភេទប្រដាប់ប្រដាប់	ប្រដាប់ភេទ / ឈឺប្រដាប់	ចំនួនបុរសធ្លាប់រួមភេទ
	ភេទ	ភេទ	ភេទ	ភេទ	ភេទ	ភេទ	ភេទ	ភេទ	ភេទ	ភេទ
ក្រុមអាយុ										
១៥-២៤	៣,៨	១៦,៨	៣,១	១៩,៧	១,៨៦៧	១,៥	៤,៨	១,៨	៧,០	៦៥៣
១៥-១៩	៣,៥	១៩,៣	៣,៦	២៣,១	៣៦២	១,៣	៥,៦	១,៣	៧,៣	៩១
២០-២៤	៣,៩	១៦,២	៣,០	១៨,៨	១,៥០៥	១,៦	៤,៦	១,៩	៧,០	៥៦៣
២៥-២៩	៥,៦	១៤,៩	៣,៧	១៩,១	២,៥៤៨	០,៩	២,៨	១,៥	៤,៤	១.០១៥
៣០-៣៩	៦,៦	១៤,៦	៤,០	១៩,៣	៦.២៤១	១,៣	២,៥	១,៦	៤,៧	២.៧០៣
៤០-៤៩	៥,៥	១១,៩	៣,១	១៥,៦	៤.១៣៦	២,២	១,៣	១,១	៣,៩	១.៨៨៤
ស្ថានភាពអាពាហ៍ពិពាហ៍										
មិនដែលរៀបការ	៥,៤	៧,២	២,៥	១១,៦	៨៩	១,៤	៥,៧	២,៧	៨,៣	៥១៨
រៀបការ កំពុងរស់នៅជាមួយដៃគូ	៥,៨	១៤,១	៣,៧	១៨,៣	១៣.៤៩០	១,៥	២,០	១,៣	៤,២	៥.៤៩៣
លែងលះ/រស់នៅផ្សេងគ្នា/ពោះម៉ាយ	៥,៥	១៥,១	២,៧	១៨,៧	១.២១៣	២,៨	៥,០	២,៩	៨,៣	២៤៣
ស្ថានភាពកាត់ស្បែកចុងលិង្គ										
កាត់ស្បែកចុងលិង្គតាមប្រពៃណី ឬវេជ្ជសាស្ត្រ	na	na	na	na	na	២,៥	១,៨	១,៥	៤,០	១៤៨
កាត់ស្បែកចុងលិង្គតាមប្រពៃណី	na	na	na	na	na	០,៣	០,០	១,៥	១,៧	៤៦
កាត់ស្បែកចុងលិង្គតាមវេជ្ជសាស្ត្រ	na	na	na	na	na	(៣,៥)	(៣,៥)	(១,៨)	(៥,៤)	៤៤
កាត់ស្បែកចុងលិង្គទាំងពីរតាមប្រពៃណី និងវេជ្ជសាស្ត្រ	na	na	na	na	na	១,៨	០,០	១,៣	៣,០	៥៨
ផ្សេងៗ ^១	na	na	na	na	na	*	*	*	*	១
មិនកាត់ចុងលិង្គឬមិនដឹង	na	na	na	na	na	១,៥	២,៤	១,៥	៤,៧	៦.១០៦
តំបន់										
ទីប្រជុំជន	៦,០	១១,៣	២,០	១៥,៣	៦.០៣២	១,២	២,២	០,៩	៤,១	២.៦២៧
ជនបទ	៥,៦	១៦,២	៤,៦	២០,៣	៨.៧៦០	១,៨	២,៥	១,៨	៥,១	៣.៦២៨
រាជធានី ខេត្ត										
បន្ទាយមានជ័យ	៨,០	២១,៦	៥,២	២៦,៩	៥៤០	០,៣	៤,៥	១,៨	៤,៨	២២៧
បាត់ដំបង	៦,១	២៦,៥	១៧,២	៣៣,០	៩៩៧	០,៦	២,៦	៣,១	៤,៥	៤២៤
កំពង់ចាម	៥,៩	១០,៥	១,១	១៣,៧	៩១៧	០,៦	៧,៦	០,៦	៧,៦	៣៧១
កំពង់ឆ្នាំង	២០,៨	៦,៦	០,៤	២២,៣	៥០៤	១,៥	០,៩	៩,៧	១០,៩	២០៩
កំពង់ស្ពឺ	១០,៣	៣,៦	១,៤	១២,៣	៩២៨	០,៤	១,៦	០,៣	២,៣	៣៨០
កំពង់ធំ	៥,៩	១៧,៩	៣,៨	២២,៤	៦៥៦	០,០	១,៣	០,៥	១,៨	២៥៩
កំពត	៦,៣	១៥,២	៨,៨	១៨,៩	៥៨៤	១,៩	១,៥	២,៥	៤,៨	២២២
កណ្តាល	៧,២	១៤,៣	៣,០	១៧,៦	១.០៧៩	២,៤	០,៦	០,៣	២,៧	៤៨០
កោះកុង	៥,០	៩,៥	១,៦	១៣,៣	១០៨	៣,៤	០,០	០,០	៣,៤	៤២
ក្រចេះ	៣,២	២២,៤	៣,៦	២៦,៤	៣៥៦	០,៧	០,០	០,៨	១,៥	១៤៩
មណ្ឌលគិរី	១៥,១	១៩,០	៨,៥	២៥,៣	៨៩	២,៥	២,៦	០,០	៤,៤	៣៩
ភ្នំពេញ	៣,០	៨,៨	០,៦	១១,៤	២.២៤៥	០,៨	៣,១	០,៩	៤,៨	៩៨៥
ព្រះវិហារ	១,៦	១៦,៣	១,៨	១៧,៥	២៦៦	១,៨	០,៨	២,៣	៣,៨	១១២

៣២៨ • ចំណេះដឹង និងឥរិយាបថសម្រាប់មេរោគហ៊ីវែ និងជំងឺអេដស៍

ព្រៃវែង	២,៨	៩,១	៣,៤	១០,៩	៩៦៦	៦,៦	១,១	១,៥	៨,៨	៤១៨
ពោធិសាត់	៥,៤	២០,២	២,០	២៥,៩	៣៣៥	០,៦	១,៤	០,០	២,០	១៤៥
រតនគិរី	៣,៨	២៤,២	៥,៧	២៥,៧	២៤០	០,៨	១,៧	២,០	៣,៦	១០៩
សៀមរាប	៣,០	១៩,២	១,១	២០,៧	១.២៣០	០,៧	១,២	០,៦	២,៥	៥៧២
ព្រះសីហនុ	១៨,១	១៩,៨	៤,៩	២៦,៨	១៨៨	០,៤	៣,១	៣,៩	៧,៥	៨៤
ស្ទឹងត្រែង	៤,៩	១៣,៣	៥,០	១៨,៦	១៥៨	១,៧	០,៣	០,៣	២,៤	៦៥
ស្វាយរៀង	៣,០	១០,០	៣,៥	១២,០	៥៨៥	១,៤	២,០	២,០	៣,៣	២៣១
តាកែវ	៦,៦	១៧,៤	១,៧	២១,៩	៨៤០	៣,៣	១,៨	០,៤	៤,៧	៣៦២
ឧត្តរមានជ័យ	២,១	៤,៥	៧,១	៩,២	១៩៤	១,៨	២,២	១,៧	៣,៨	៨២
កែប	៣,៧	៩,៣	០,២	១២,៥	៤៤	០,៥	១,០	១,៦	៣,១	១៨
ប៉ៃលិន	៦,១	១៨,០	៤,០	២០,៣	៧៦	១,៩	០,០	០,០	១,៩	៣៣
ត្បូងឃ្មុំ	៣,១	១៦,០	២,៨	១៧,៥	៦៦៨	២,០	៨,៧	២,៤	៩,២	២៣៧
កម្រិតសិក្សាអប់រំ										
មិនបានចូលរៀន	៦,០	១៥,៥	៤,១	១៩,៥	២.១១៥	០,៨	១,៦	១,០	២,៩	៤៥១
បឋមសិក្សា	៥,៨	១៤,៨	៤,០	១៨,៨	៦.៦៩២	១,៧	២,៤	១,៤	៤,៨	២.៥៧៤
មធ្យមសិក្សា	៥,៥	១៣,៧	៣,០	១៧,៩	៥.២២៧	១,៥	២,៨	១,៧	៥,១	២.៦៦២
ខ្ពស់ជាងមធ្យមសិក្សា	៦,៩	៨,៣	២,២	១២,៩	៧៥៨	១,៥	១,៣	១,០	៣,៤	៥៦៧
សន្ទស្សន៍បញ្ហាភាគទ្រព្យ										
សម្បត្តិ										
ទាបបំផុត	៥,៩	១៨,៤	៥,៧	២២,៩	២.៧៧១	១,១	២,៥	២,០	៤,៩	១.១៧៥
ទាប	៥,៧	១៦,៥	៤,៣	២០,៩	២.៦៧១	២,១	២,០	២,០	៤,៧	១.០៧៧
កណ្តាល	៦,៦	១៤,១	៣,៤	១៨,៤	២.៩១៧	១,៦	៣,០	០,៧	៤,៧	១.១៧៦
ខ្ពស់	៥,៦	១៣,២	៣,០	១៦,៨	៣.២២៨	២,០	៣,៣	១,៧	៦,៣	១.៤៤៣
ខ្ពស់បំផុត	៥,១	៩,៦	១,៩	១៣,៥	៣.២០៥	០,៩	១,២	០,៩	២,៧	១.៣៨៤
សរុប	៥,៨	១៤,២	៣,៦	១៨,៣	១៤.៧៩២	១,៥	២,៤	១,៥	៤,៧	៦.២៥៥

សំគាល់៖ តួលេខក្នុងវង់ក្រចកគឺផ្អែកលើការណែនាំរបស់អគ្គនាយកដ្ឋានស្ថិតិ ២៥-៤៩។ សញ្ញាផ្កាយបង្ហាញថាតួលេខមួយគឺផ្អែកលើការណែនាំដែលបានមកពីតំបន់ ២៥ ហើយត្រូវបានលំដាប់ទៅលើ។
na = មិនអាចអនុវត្តបាន។
១. រួមបញ្ចូលបុរសទាំងអស់រាយការណ៍ថាពួកគេគ្មានការកាត់ស្បែកលិង
២. រាប់បញ្ចូលទាំងបុរសរាយការណ៍ថាខ្លួន (១) កាត់ស្បែកលិងតាមវេជ្ជសាស្ត្រ ប៉ុន្តែមិនដឹងថាគេកាត់ស្បែកលិងតាមប្រពៃណី ឬអត់ (២) កាត់ស្បែកលិងតាមបែបប្រពៃណី ប៉ុន្តែមិនដឹងថាគេកាត់ស្បែកលិងតាមបែបវេជ្ជសាស្ត្រ ឬ (៣) កាត់ស្បែកលិងតែមិនដឹង ប្រភេទនៃការកាត់ស្បែកលិង

តារាង១៣.១១.១ ការយល់ដឹងអំពីការការពារមេរោគអេដស៍ក្នុងចំណោមយុវជន៖ ស្ត្រី

ភាគរយស្ត្រីវ័យជំទង់អាយុ១៥-២៤ឆ្នាំឆ្លើយតបទៅនឹងសំណួរស្នេរ។ បាននិយាយថា មនុស្សអាចកាត់បន្ថយហានិភ័យនៃការឆ្លងមេរោគអេដស៍ដោយប្រើស្រោមអនាម័យ ការយល់ពេលរួមភេទ និងមានដៃគូតែម្នាក់គត់មិនមានផ្ទុកមេរោគអេដស៍ មនុស្សមានសុខភាពល្អអាចមានផ្ទុកមេរោគអេដស៍ មេរោគអេដស៍មិនអាចចម្លងបានតាមរយៈ មូសខាំទេ និងមនុស្សម្នាក់មិនអាចឆ្លងមេរោគអេដស៍តាមរយៈការទទួលបានអាហារជាមួយអ្នកផ្ទុកមេរោគអេដស៍ទេ និងភាគរយយល់ដឹងអំពីការការពារមេរោគអេដស៍ តាមចរិតលក្ខណៈអង្កេតកម្ពុជា DHS ២០២១-២២

ចរិតលក្ខណៈអង្កេត	ភាគរយបានដឹង៖						ការយល់ដឹងអំពីការការពារមេរោគអេដស៍ ^១	ចំនួនស្ត្រី
	មនុស្សអាចកាត់បន្ថយហានិភ័យនៃការឆ្លងមេរោគអេដស៍ដោយ៖			មនុស្សម្នាក់មិនអាចឆ្លងមេរោគអេដស៍តាមការទទួលបានអាហារជាមួយអ្នកផ្ទុកមេរោគអេដស៍នោះទេ				
	ការប្រើស្រោមអនាម័យការយល់ពេលរួមភេទ	ការរួមភេទជាមួយដៃគូតែម្នាក់គត់ដែលគ្មានមេរោគអេដស៍	មនុស្សមានសុខភាពល្អអាចមានផ្ទុកមេរោគអេដស៍	មេរោគអេដស៍មិនអាចចម្លងតាមមូសខាំបានទេ	មនុស្សម្នាក់មិនអាចឆ្លងមេរោគអេដស៍តាមការទទួលបានអាហារជាមួយអ្នកផ្ទុកមេរោគអេដស៍នោះទេ	មនុស្សម្នាក់មិនអាចឆ្លងមេរោគអេដស៍តាមការទទួលបានអាហារជាមួយអ្នកផ្ទុកមេរោគអេដស៍នោះទេ		
ក្រុមអាយុ								
១៥-១៩	៧០,៧	៧១,២	៤៥,២	៦០,៧	៦៣,១	២០,១	២.៩៨១	
១៥-១៧	៦៧,៦	៦៨,៧	៤៣,២	៥៧,៩	៦០,៩	១៨,០	១.៩៩៣	
១៨-១៩	៧៧,០	៧៦,៣	៤៩,១	៦៦,៥	៦៧,៤	២៤,៤	៩៨៩	
២០-២៤	៧៧,៩	៧៩,៦	៥០,២	៦៥,៤	៧១,៧	២៧,០	២.៥៨៩	
២០-២២	៧៦,៥	៧៨,២	៥០,៩	៦៤,៧	៧០,៣	២៧,៦	១.៧២៩	
២៣-២៤	៨០,៦	៨២,៤	៤៩,០	៦៦,៨	៧៤,៥	២៥,៩	៨៦០	
ស្ថានភាពអាពាហ៍ពិពាហ៍								
មិនដែលរៀបការ	៧៣,១	៧៣,៨	៤៨,៤	៦៥,០	៦៦,៧	២៣,៧	៣.៧១៤	
ធ្លាប់រួមភេទ	*	*	*	*	*	*	១៣	
មិនធ្លាប់រួមភេទ	៧៣,២	៧៣,៨	៤៨,៥	៦៥,០	៦៦,៧	២៣,៨	៣.៧០១	
រៀបការ	៧៦,០	៧៧,៨	៤៥,៨	៥៨,៦	៦៧,៨	២២,៥	១.៨៥៦	
តំបន់								
ទីប្រជុំជន	៧៨,៣	៧៩,២	៥៧,៨	៧០,២	៧២,៦	៣១,៨	២.២៧២	
ជនបទ	៧១,១	៧២,៣	៤០,៥	៥៧,៩	៦៣,៣	១៧,៥	៣.២៩៨	
រាជធានី ខេត្ត								
បន្ទាយមានជ័យ	៨០,២	៧៩,៩	២៩,៤	៧៦,៥	៧០,១	១៤,៩	២៤៥	
បាត់ដំបង	៧១,០	៦៥,០	៤៤,៣	៤៦,៥	៥៨,៥	១៥,៩	៤១៧	
កំពង់ចាម	៧០,៤	៦៨,៦	៣៦,៩	៥៧,៥	៧០,៥	១៦,៦	២៨៤	
កំពង់ឆ្នាំង	៨២,៦	៨៣,៣	៧១,៥	៦៧,៩	៧២,០	៣៩,១	១៨២	
កំពង់ស្ពឺ	៧៦,៤	៧០,១	៧០,៣	៧២,៣	៧៣,៥	៤២,៧	៣៥៨	
កំពង់ធំ	៧០,៧	៧៧,០	១៦,៣	៤១,៣	៥៧,៣	៤,៩	២២៤	
កំពត	៦៧,៩	៦៦,០	៣៨,០	៧២,២	៧២,៨	១៥,០	២៣០	
កណ្តាល	៥១,៥	៥៦,៣	៣៧,៦	៤៦,៥	៥៩,៤	១១,០	៤៤៨	
កោះកុង	៥៨,៧	៥៩,០	៣៧,៥	៤០,៣	៤៨,៤	១៩,៧	៤២	
ក្រចេះ	៨៥,៨	៨១,២	៣៣,៨	៧២,៨	៦៥,៧	១៥,១	១៣២	
មណ្ឌលគីរី	៧៣,០	៧៣,២	៦៦,៤	៥៥,៦	៦២,៩	៣៥,៥	៤០	
ភ្នំពេញ	៨៩,៩	៨៨,៣	៧២,៧	៧៩,៥	៧៧,៧	៤៥,៣	៨៤៣	
ព្រះវិហារ	៧៦,៤	៧៨,១	៦០,៥	៤១,៤	៤៦,២	២២,០	១១១	
ព្រៃវែង	៨១,១	៨៥,២	៥៤,៨	៧០,៦	៨១,១	៣២,០	៣៣៧	
ពោធិ៍សាត់	៦៤,៧	៦៥,០	៤២,៤	៥៤,១	៦៣,៧	១៨,៦	១១១	
រតនគិរី	៣៧,៣	៤៨,៤	២,៨	៦៣,៣	៦០,៥	០,០	១០៤	
សៀមរាប	៧៩,៨	៨២,៧	២៣,២	៥៨,៣	៦០,៤	៧,៤	៤១៥	
ព្រះសីហនុ	៥៩,៣	៧២,៣	៥២,៩	៥៧,៣	៧២,១	២២,៦	៦៤	
ស្ទឹងត្រែង	៦៥,៨	៧២,១	៣១,៩	៣៥,២	៤៤,២	១១,១	៦៧	
ស្វាយរៀង	៧៧,២	៧១,៨	៤៦,១	៥៣,៩	៦៣,៩	១៦,៤	២០៥	
តាកែវ	៨២,៥	៩២,៣	៦៦,៧	៦៨,៣	៦២,៩	៣១,៩	៣៥៣	
ឧត្តរមានជ័យ	៤០,១	៤៧,៧	២២,៣	៨៣,៥	៨៩,៤	៩,១	៧០	
កែប	៨៥,៣	៨១,៥	៧៣,១	៨០,១	៨២,៧	៥១,៨	១៦	
ប៉ៃលិន	៧៧,៦	៧៧,៣	៥២,០	៥៦,៦	៦០,៥	២៣,៧	២៩	
ត្បូងឃ្មុំ	៥៩,១	៦៦,៤	៣៥,៣	៦២,៧	៦០,៤	១៣,៦	២៤៥	

៣៣០ • ចំណេះដឹង និងឥរិយាបថសម្រាប់មេរោគហ៊ីវ និងជំងឺអេដស៍

កម្រិតសិក្សាអប់រំ

មិនបានចូលរៀន	៤៤,៩	៥០,៣	២៣,៤	៤២,៤	៥១,០	៨,៩	១៥២
បឋមសិក្សា	៦១,១	៦៥,១	៣៥,៨	៥០,៥	៥៣,៧	១៥,៥	១.២០៤
មធ្យមសិក្សា	៧៧,៦	៧៧,៣	៥០,១	៦៥,២	៧០,២	២៤,២	៣.៧៣៥
ខ្ពស់ជាងមធ្យមសិក្សា	៨៨,៦	៩១,១	៦៤,៤	៨២,៧	៨១,៤	៤០,៦	៤៨០

សន្ទស្សន៍បញ្ហាកាតព្វកិច្ចសម្បត្តិ

ទាបបំផុត	៦៣,៦	៦៧,០	៣៤,៨	៥១,៦	៥៦,៤	១៣,៦	៩៧១
ទាប	៧២,៧	៧១,៣	៤០,៥	៥៦,៦	៦៤,៩	១៨,៤	១.០៥៩
កណ្តាល	៧៤,៥	៧៥,៩	៤៣,៩	៦១,១	៦៦,៤	២០,១	១.១៣០
ខ្ពស់	៧៤,១	៧៧,២	៥៣,២	៦៥,៦	៧០,២	២៦,២	១.១៩២
ខ្ពស់បំផុត	៨៣,១	៨២,២	៦១,៥	៧៦,៣	៧៥,១	៣៥,៥	១.២១៩

សរុប ១៥-២៤

៧៤,១	៧៥,១	៤៧,៥	៦២,៩	៦៧,១	២៣,៣	៥.៥៧០
------	------	------	------	------	------	-------

សំគាល់៖ សញ្ញាផ្តោយបង្ហាញថា តួលេខមួយគឺផ្អែកលើករណីគ្មានមេគុណតិចជាង ២៥ និងត្រូវបានបង្កប់។
 ១. ការយល់ដឹងអំពីការការពារមេរោគអេដស៍ មានន័យថា ការដឹងថាការប្រើប្រាស់ស្រោមអនាម័យជាប្រចាំក្នុងពេលរួមភេទ និងការមានដៃគូស្មោះត្រង់មួយទល់នឹងមួយគ្នានៃមេរោគអេដស៍ បន្ថយនៃការឆ្លងមេរោគអេដស៍ ដោយដឹងថាអ្នកមានរូបរាងមានសុខភាពល្អអាចមានផ្ទុកមេរោគអេដស៍ និងបដិសេធការយល់ខុសសំខាន់ពីអំពីការចម្លងមេរោគអេដស៍៖ មេរោគអេដស៍អាចចម្លងដោយមូសខាំ និងមនុស្សម្នាក់អាចឆ្លងតាមរយៈការចែករំលែកអាហារជាមួយអ្នកដែលមានផ្ទុកមេរោគអេដស៍។

តារាង១៣.១១.២ ចំណេះដឹងអំពីការការពារមេរោគអេដស៍ក្នុងចំណោមយុវជន៖ បុរស

ភាគរយបុរសវ័យជំទង់អាយុ ១៥-២៤ឆ្នាំ បានឆ្លើយតបទៅនឹងសំណួរសួរ។ បាននិយាយថា មនុស្សអាចកាត់បន្ថយហានិភ័យនៃការឆ្លងមេរោគអេដស៍ដោយប្រើស្រោមអនាម័យរាល់ពេលដែលពួកគាត់រួមភេទ និងមានដៃគូតែម្នាក់គត់មិនមានឆ្លងមេរោគអេដស៍។ មនុស្សមានសុខភាពល្អអាចមានផ្ទុកមេរោគអេដស៍ មេរោគអេដស៍មិនអាចចម្លងបានតាមរយៈមូសខាំទេ និងមនុស្សម្នាក់មិនអាចឆ្លងមេរោគអេដស៍តាមរយៈការទទួលបានអាហារជាមួយអ្នកផ្ទុកមេរោគអេដស៍ទេ និងភាគរយយល់ដឹងអំពីការការពារមេរោគអេដស៍ តាមចរិតលក្ខណៈអង្កេតកម្ពុជា DHS ២០២១-២២

ចរិតលក្ខណៈអង្កេត	ភាគរយបានដឹង៖						ចំនួនបុរស
	មនុស្សអាចកាត់បន្ថយហានិភ័យនៃការឆ្លងមេរោគអេដស៍ដោយ៖			មនុស្សម្នាក់មិនអាចឆ្លងមេរោគអេដស៍តាមការ			
	ការប្រើស្រោមអនាម័យរាល់ពេលរួមភេទ	ការរួមភេទជាមួយដៃគូតែម្នាក់គត់	មនុស្សមានសុខភាពល្អអាចមានផ្ទុកមេរោគអេដស៍	មេរោគអេដស៍មិនអាចចម្លងតាមមូសខាំបានទេ	ទទួលបានអាហារជាមួយអ្នកផ្ទុកមេរោគអេដស៍នោះទេ	ភាគរយយល់ដឹងអំពីការការពារមេរោគអេដស៍ ^១	
ក្រុមអាយុ							
១៥-១៩	៨០,០	៧៥,៣	៤២,៦	៦២,៦	៦៧,៣	២៣,៥	១.៥៥៩
១៥-១៧	៧៥,៨	៧១,៣	៤០,៩	៥៨,៦	៦៣,៣	២០,៤	១.០៥២
១៨-១៩	៨៨,៦	៨៣,៤	៤៦,៣	៧០,៨	៧៥,៤	៣០,០	៥០៨
២០-២៤	៨៦,៥	៨២,៦	៥០,៧	៧១,០	៧២,២	៣០,៣	១.២២៦
២០-២២	៨៦,៤	៨១,៩	៤៩,៤	៦៩,១	៦៩,៤	២៧,៩	៧៥២
២៣-២៤	៨៦,៦	៨៣,៧	៥២,៨	៧៤,០	៧៦,៧	៣៤,២	៤៧៣
ស្ថានភាពអាពាហ៍ពិពាហ៍							
មិនដែលរៀបការ	៨១,៥	៧៧,០	៤៦,០	៦៦,៨	៦៩,៧	២៦,៣	២.៣១៨
ធ្លាប់រួមភេទ	៩១,០	៨៣,៥	៤៩,៥	៦៧,៤	៧៦,៩	២៧,៩	១៩២
មិនធ្លាប់រួមភេទ	៨០,៧	៧៦,៤	៤៥,៦	៦៦,៧	៦៩,០	២៦,១	២.១២៥
រៀបការ	៨៩,៦	៨៥,៨	៤៧,៤	៦៣,៧	៦៨,២	២៧,៧	៤៦៧
តំបន់							
ទីប្រជុំជន	៨២,២	៧៩,៨	៥២,០	៧៨,០	៧១,៧	៣១,២	១.១៥៨
ជនបទ	៨៣,៤	៧៧,៥	៤២,១	៥៧,៩	៦៧,៨	២៣,១	១.៦២៧
រាជធានី ខេត្ត							
បន្ទាយមានជ័យ	៥៩,៧	៤៩,៧	១០,៥	៦១,០	៦៣,៤	៤,៩	១០០
បាត់ដំបង	៨៥,៤	៧៣,៥	៤៦,៤	៤៨,៥	៦៧,៣	១៦,០	២២៦
កំពង់ចាម	៩០,៣	៨៧,០	៣០,៣	៥៩,៦	៧៩,៥	២០,៥	១៧០
កំពង់ឆ្នាំង	៩១,៩	៩១,៩	៧៦,២	៦២,៦	៧៩,១	៤៣,០	៦៧
កំពង់ស្ពឺ	៧៨,៩	៦៩,៨	៥២,៣	៦៨,៩	៧០,៣	៣៨,៤	១៧៨
កំពង់ធំ	៨១,៦	៥៨,១	១៨,៤	២៩,០	៥៩,៧	២,០	១៣១
កំពត	៨៣,១	៧៤,៣	៤៧,២	៧៣,៥	៧៥,២	២៨,០	១០៧
កណ្តាល	៦៦,៧	៥៨,២	៥៣,៧	៦៩,៣	៧៥,០	២៤,១	១៨៩
កោះកុង	៨៥,០	៧៧,៧	៣០,៧	៨០,៩	៨៦,៣	១៧,៨	១៩
ក្រចេះ	៧៤,៤	៥៤,៦	៣៧,៤	៥៧,២	៦០,០	២១,១	៧០
មណ្ឌលគីរី	៧៨,១	៦១,៧	៥,០	៤៨,២	៤៨,៦	១,៩	១៣
ភ្នំពេញ	៨៣,៤	៨៧,០	៦១,៤	៩១,២	៦៨,០	៣៥,៤	៤៧០
ព្រះវិហារ	៩៥,០	៩១,៧	៤២,៦	៥៤,៦	៦៨,៨	១២,៣	៤៨
ព្រៃវែង	៩២,៣	៩៧,៦	៨១,៣	៩១,៤	៩១,៤	៦៩,៩	២០៨
ពោធិសាត់	៦៧,៦	៦៧,៥	៨,៥	៥៨,៧	៦៥,៤	៥,៨	៦៤
រតនគិរី	៩១,៦	៩១,៦	៧៨,០	៤០,៩	៤៧,៥	២៤,៨	៥៤
សៀមរាប	៨៩,០	៨៣,៦	២៣,០	៥០,៩	៥៥,២	១៥,១	២៥០
ព្រះសីហនុ	៧៥,៤	៧៦,៩	៣៣,៨	៤៩,៣	៦៤,៣	១៧,៥	៣៧
ស្ទឹងត្រែង	៦៥,៩	៦៧,១	៤៥,៣	៥០,៧	៥៤,៤	១៦,៤	២៣
ស្វាយរៀង	៨៥,៩	៨២,៧	៥៤,១	៦២,៧	៥៩,៨	២៥,៩	១០២
តាកែវ	៨៤,៩	៩០,៩	២៧,០	៧០,៧	៨៣,២	១៤,៥	១១៥
ឧត្តរមានជ័យ	៨៩,៧	៨៤,៤	៣៩,៥	៧៦,២	៧៩,៩	៣០,៩	៣១
កែប	៧៩,៧	៥៨,០	៣១,៣	៦៥,២	៧០,៩	១៩,០	៩

៣៣២ • ចំណេះដឹង និងឥរិយាបថសម្រាប់មេរោគហ៊ីវ និងជំងឺអេដស៍

ប៉ៃលិន	៩៥,៧	៩៩,២	៨៩,៥	៩០,២	៩៣,៣	៧៩,៦	១២
គ្រឿងឃ្នុំ	៨៦,៥	៨២,៤	៥២,៦	៥៧,៤	៦១,៣	២៣,៤	៩៤
កម្រិតសិក្សាអប់រំ							
មិនបានចូលរៀន	៦៣,៩	៥២,៩	២៧,៨	៣៤,៤	៤៤,៧	៨,១	៥៩
បឋមសិក្សា	៧២,៣	៦៨,៥	៣៤,១	៥០,១	៥៨,៥	១៥,២	៧៣៦
មធ្យមសិក្សា	៨៧,២	៨២,១	៤៨,៧	៧១,០	៧៣,២	២៩,១	១.៧៧៦
ខ្ពស់ជាងមធ្យមសិក្សា	៨៨,៩	៨៩,៤	៧១,៩	៩១,៧	៨២,៦	៤៨,៩	២១៣
សន្ទស្សន៍បញ្ជាក់ភាគទ្រព្យសម្បត្តិ							
ទាបបំផុត	៧៧,១	៧១,១	៣៤,៩	៤៥,២	៥៨,៥	១៤,១	៥០៤
ទាប	៨០,៦	៧៥,៤	៤១,៣	៥៨,៦	៦៨,២	២៣,០	៥៥០
កណ្តាល	៨៦,២	៧៨,៥	៤៦,៥	៦៦,០	៧២,៩	២៨,៧	៥៤៧
ខ្ពស់	៨២,៩	៧៨,៥	៤៩,១	៧៤,១	៧២,១	២៧,១	៥៨៣
ខ្ពស់បំផុត	៨៦,៨	៨៧,៤	៥៧,១	៨៣,៥	៧៤,០	៣៧,៦	៦០១
សរុប ១៥-២៤	៨២,៩	៧៨,៥	៤៦,២	៦៦,៣	៦៩,៤	២៦,៥	២.៧៨៥

សំគាល់៖ សញ្ញាផ្តោយបង្ហាញថា គួរលេខមួយគឺផ្អែកលើករណីដែលគ្មានមេគុណតិចជាង ២៥ និងត្រូវបានបង្រួប។

១. ការយល់ដឹងអំពីការការពារមេរោគអេដស៍ មានន័យថា ការដឹងថាការប្រើប្រាស់ស្រោមអនាម័យជាប់លាប់ក្នុងពេលរួមភេទ និងការមានវិជ្ជាស្មោះត្រង់មួយទល់នឹងមួយគ្មានមេរោគអាចកាត់បន្ថយនៃការឆ្លងមេរោគអេដស៍ ដោយដឹងថាអ្នកមានរូបរាងមានសុខភាពល្អអាចមានផ្ទុកមេរោគអេដស៍ និងបដិសេធការយល់ខុសសំខាន់ពីអំពីការចម្លងមេរោគអេដស៍៖ មេរោគអេដស៍អាចចម្លងដោយមូសខាំ និងមនុស្សម្នាក់អាចឆ្លងតាមរយៈការចែករំលែកអាហារជាមួយអ្នកមានផ្ទុកមេរោគអេដស៍។

តារាង ១៣.១២ អាយុនៅពេលរួមភេទលើកដំបូងក្នុងចំណោមមនុស្សវ័យជំទង់

ភាគរយស្ត្រី និងបុរសវ័យជំទង់អាយុ១៥-២៤ ឆ្នាំបានរួមភេទមុនអាយុ ១៥ ឆ្នាំ និងភាគរយស្ត្រីវ័យជំទង់ និងបុរសវ័យជំទង់អាយុ១៥-២៤ ឆ្នាំបានរួមភេទមុនអាយុ១៨ ឆ្នាំ តាមចរិតលក្ខណៈអង្កេតកម្ពុជាDHS ២០២១-២២។

ចរិតលក្ខណៈអង្កេត	ស្ត្រីអាយុ១៥-២៤ ឆ្នាំ		ស្ត្រីអាយុ១៨-២៤ ឆ្នាំ		បុរសអាយុ១៥-២៤ ឆ្នាំ		បុរសអាយុ១៨-២៤ ឆ្នាំ	
	ភាគរយបានរួមភេទមុនអាយុ		ភាគរយបានរួមភេទមុនអាយុ		ភាគរយបានរួមភេទមុនអាយុ		ភាគរយបានរួមភេទមុនអាយុ	
	១៥ ឆ្នាំ	ចំនួនស្ត្រី	១៨ ឆ្នាំ	ចំនួនស្ត្រី	១៥ ឆ្នាំ	ចំនួនបុរស	១៨ ឆ្នាំ	ចំនួនបុរស
ក្រុមអាយុ								
១៥-១៩	១,០	២.៩៨១	na	na	០,១	១.៥៥៩	na	na
១៥-១៧	១,០	១.៩៩៣	na	na	០,១	១.០៥២	na	na
១៨-១៩	១,០	៩៨៩	១៦,៤	៩៨៩	០,០	៥០៨	៣,៩	៥០៨
២០-២៤	០,៨	២.៥៨៩	១៦,៦	២.៥៨៩	០,៧	១.២២៦	៥,២	១.២២៦
២០-២២	០,៩	១.៧២៩	១៦,២	១.៧២៩	០,៣	៧៥២	៥,៤	៧៥២
២៣-២៤	០,៧	៨៦០	១៧,៣	៨៦០	១,៣	៤៧៣	៥,០	៤៧៣
តំបន់								
ទីប្រជុំជន	០,៦	២.២៧២	១៣,១	១.៥៥១	០,៤	១.១៥៨	៥,២	៧៣៤
ជនបទ	១,២	៣.២៩៨	១៩,២	២.០២៧	០,៣	១.៦២៧	៤,៥	៩៩៩
កម្រិតសិក្សាអប់រំ								
មិនបានចូលរៀន	៥,០	១៥២	៥០,៩	១២៥	៤,៣	៥៩	៧,៥	៥០
បឋមសិក្សា	២,៤	១.២០៤	៣០,៤	៨៦១	០,៤	៧៣៦	៦,០	៤៥៣
មធ្យមសិក្សា	០,៤	៣.៧៣៥	១២,៥	២.១១៩	០,២	១.៧៧៦	៥,០	១.០១៧
ខ្ពស់ជាងមធ្យមសិក្សា	០,០	៤៨០	០,១	៤៧៣	០,០	២១៣	១,០	២១៣
សរុប	០,៩	៥.៥៧០	១៦,៥	៣.៥៧៨	០,៤	២.៧៨៥	៤,៨	១.៧៣៣

na = មិនអាចអនុវត្តបាន

តារាង ១៣.១៣ ការរួមភេទមុនពេលរៀបការក្នុងចំណោមមនុស្សវ័យជំទង់

ក្នុងចំណោមស្ត្រី និងបុរសមិនធ្លាប់រៀបការ អាយុ ១៥-២៤ឆ្នាំ ភាគរយមិនធ្លាប់មានការរួមភេទ តាមចរិតលក្ខណៈអង្កេតកម្ពុជាDHS ២០២១-២២។

ចរិតលក្ខណៈអង្កេត	ស្ត្រីអាយុ១៥-២៤ ឆ្នាំ		បុរសអាយុ១៥-២៤ ឆ្នាំ	
	ភាគរយមិនធ្លាប់រួម		ភាគរយមិនធ្លាប់រួម	
	ភេទ	ចំនួនស្ត្រីមិនធ្លាប់រៀបការ	ភេទ	ចំនួនបុរសមិនធ្លាប់រៀបការ
ក្រុមអាយុ				
១៥-១៩	៩៩,៦	២.៦២៩	៩៦,២	១.៥២២
១៥-១៧	១០០,០	១.៨៨៧	៩៨,១	១.០៤១
១៨-១៩	៩៨,៨	៧៤២	៩២,២	៤៨១
២០-២៤	៩៩,៧	១.០៨៥	៨៣,១	៧៩៦
២០-២២	៩៩,៧	៨៥៦	៨៥,១	៥៥២
២៣-២៤	៩៩,៧	២៣០	៧៨,៥	២៤៣
តំបន់				
ទីប្រជុំជន	៩៩,៤	១.៦៤០	៩០,៨	៩៨៨
ជនបទ	៩៩,៨	២.០៧៤	៩២,៤	១.៣៣០
កម្រិតសិក្សាអប់រំ				
មិនបានចូលរៀន	៩១,៣	៥៣	(៩១,៨)	៤០
បឋមសិក្សា	៩៩,១	៥៤២	៩១,១	៥៦២
មធ្យមសិក្សា	៩៩,៩	២.៦៩៧	៩២,០	១.៥២២
ខ្ពស់ជាងមធ្យមសិក្សា	១០០,០	៤២២	៩១,១	១៩៤
សរុប	៩៩,៦	៣.៧១៤	៩១,៧	២.៣១៨

សំគាល់៖ គួរខក្នុងរង្វង់ក្រចកគឺផ្នែកលើករណីគ្មានមេគុណ ២៥-៤៩ឆ្នាំ។

តារាង ១៣.១៤.១ មានដៃគូរួមភេទច្រើន និងមានហានិភ័យខ្ពស់នៃការរួមភេទ ក្នុង១២ខែកន្លងមកក្នុងចំណោមមនុស្សវ័យជំទង់៖ ស្ត្រី

ក្នុងចំណោមស្ត្រីវ័យជំទង់ទាំងអស់អាយុ ១៥-២៤ឆ្នាំ។ ភាគរយបានរួមភេទជាមួយដៃគូរួមភេទច្រើនជាងម្នាក់ក្នុងរយៈពេល១២ខែកន្លងមក និងភាគរយបានរួមភេទក្នុង១២ខែកន្លងមក ជាមួយអ្នកផ្សេងមិនមែនជាប្តីឬមិនរស់នៅជាមួយគ្នា តាមចរិតលក្ខណៈអង្កេតកម្ពុជាDHS ២០២១-២២។

ចរិតលក្ខណៈអង្កេត	ស្ត្រីអាយុ ១៥-២៤		
	ភាគរយមានដៃគូ ២នាក់ ឡើង ក្នុងរយៈពេល១២ ខែកន្លងមកនេះ	ភាគរយធ្លាប់រួមភេទក្នុងរយៈពេល១២ ខែចុង ក្រោយនេះជាមួយអ្នក ផ្សេងមិនមែនជាប្តី ឬមិនរស់នៅជាមួយគ្នា	ចំនួនស្ត្រី
ក្រុមអាយុ			
១៥-១៩	០,១	០,៤	២.៩៨១
១៥-១៧	០,១	០,១	១.៩៩៣
១៨-១៩	០,២	០,៩	៩៨៩
២០-២៤	០,២	០,២	២.៥៨៩
២០-២២	០,១	០,០	១.៧២៩
២៣-២៤	០,៣	០,៦	៨៦០
ស្ថានភាពអាពាហ៍ពិពាហ៍			
មិនដែលរៀបការ	០,០	០,១	៣.៧១៤
ធ្លាប់រៀបការ	០,៤	០,៧	១.៨៥៦
តំបន់			
ទីប្រជុំជន	០,២	០,៤	២.២៧២
ជនបទ	០,១	០,២	៣.២៩៨
កម្រិតសិក្សាអប់រំ			
មិនបានចូលរៀន	០,២	០,៥	១៥២
បឋមសិក្សា	០,៣	០,៤	១.២០៤
មធ្យមសិក្សា	០,១	០,៣	៣.៧៣៥
ខ្ពស់ជាងមធ្យមសិក្សា	០,០	០,០	៤៨០
សរុប ១៥-២៤	០,១	០,៣	៥.៥៧០

តារាង ១៣.១៤.២ មានដៃគូរួមភេទច្រើន និងមានហានិភ័យខ្ពស់នៃការរួមភេទ ក្នុង១២ខែកន្លងមកក្នុងចំណោមមនុស្សវ័យ ក្មេង៖បុរស

ក្នុងចំណោមបុរសវ័យជំទង់ទាំងអស់អាយុ ១៥-២៤ឆ្នាំ ភាគរយមានដៃគូរួមភេទច្រើនជាងម្នាក់ក្នុង១២ខែកន្លងមក និងភាគរយបានរួមភេទក្នុង១២ខែកន្លងមក ជាមួយអ្នកផ្សេងមិនមែនជាប្រពន្ធ ឬមិនរស់នៅជាមួយគ្នា។ ក្នុងចំណោមបុរសវ័យជំទង់មានដៃគូច្រើនជាងម្នាក់ក្នុង១២ខែកន្លងមក ភាគរយរាយការណ៍ថាបានប្រើស្រោមអនាម័យក្នុងពេលរួមភេទចុងក្រោយ និងក្នុងចំណោមបុរសវ័យជំទង់បានរួមភេទក្នុង១២ខែចុងក្រោយជាមួយអ្នកផ្សេងមិនមែនជាប្រពន្ធ ឬមិនរស់នៅជាមួយគ្នា ភាគរយបានប្រើស្រោមអនាម័យពេលរួមភេទចុងក្រោយជាមួយដៃគូនេះតាមចរិតលក្ខណៈអង្កេតកម្ពុជាDHS ២០២១-២២។

ចរិតលក្ខណៈអង្កេត	ចំនួនបុរសអាយុពី១៥-២៤ឆ្នាំ			បុរសអាយុ១៥-២៤ឆ្នាំ មានដៃគូរួមភេទ២នាក់ឡើងទៅក្នុងរយៈពេល១២ខែកន្លងមក		បុរសអាយុ ១៥-២៤ឆ្នាំ ធ្លាប់រួមភេទក្នុងរយៈពេល១២ខែកន្លងមកជាមួយអ្នកផ្សេងមិនមែនជាប្រពន្ធ ឬមិនរស់នៅជាមួយគ្នា	
	ភាគរយមានដៃគូរួមភេទ២នាក់ឡើងទៅក្នុងរយៈពេល១២ខែកន្លងមក	ភាគរយបានរួមភេទក្នុង១២ខែកន្លងមក ជាមួយអ្នកផ្សេងមិនមែនជាប្រពន្ធ ឬមិនរស់នៅជាមួយគ្នា	ចំនួនបុរស	ភាគរយបានរាយការណ៍ថាប្រើស្រោមអនាម័យក្នុងពេលរួមភេទចុងក្រោយ	ចំនួនបុរស	ភាគរយបានរាយការណ៍ថាប្រើស្រោមអនាម័យក្នុងពេលរួមភេទចុងក្រោយជាមួយដៃគូ	ចំនួនបុរស
ក្រុមអាយុ							
១៥-១៩	០,៧	២,៦	១.៥៥៩	*	១១	(៧២,២)	៤០
១៥-១៧	០,៤	១,៧	១.០៥២	*	៤	*	១៨
១៨-១៩	១,៣	៤,៤	៥០៨	*	៦	(៦៥,៤)	២២
២០-២៤	១,៦	៥,៨	១.២២៦	*	១៩	៦៦,១	៧១
២០-២២	១,៧	៦,៧	៧៥២	*	១៣	៥២,៥	៥១
២៣-២៤	១,៣	៤,៣	៤៧៣	*	៦	*	២០
ស្ថានភាពអាពាហ៍ពិពាហ៍							
មិនដែលរៀបការ	០,៨	៤,០	២.៣១៨	*	១៧	៦៨,៧	៩៣
ធ្លាប់រៀបការ	២,៦	៣,៩	៤៦៧	*	១២	*	១៨
តំបន់							
ទីប្រជុំជន	១,៣	៥,៣	១.១៥៨	*	១៥	៧៦,១	៦១
ជនបទ	០,៩	៣,១	១.៦២៧	*	១៥	៥៨,៨	៥០
កម្រិតសិក្សាអប់រំ							
មិនបានចូលរៀន	០,០	១,៧	៥៩	*	០	*	១
បឋមសិក្សា	១,៣	៤,០	៧៣៦	*	៩	(៦០,៨)	៣០
មធ្យមសិក្សា	១,១	៤,១	១.៧៧៦	*	១៩	៦៧,៨	៧៣
ខ្ពស់ជាងមធ្យមសិក្សា	០,៦	៣,៤	២១៣	*	១	*	៧
សរុប ១៥-២៤	១,១	៤,០	២.៧៨៥	(៣៤,០)	៣០	៦៨,៣	១១១

តួសំគាល់៖ តួលេខក្នុងរង្វង់ក្រចកគឺផ្អែកលើការណែនាំគ្មានទម្ងន់ ២៥-៤៩ឆ្នាំ សញ្ញាផ្កាយបង្ហាញថាតួលេខមួយគឺផ្អែកលើការណែនាំដែលគ្មានមេគុណតិចជាង ២៥ ហើយត្រូវបានបង្ក្រាប។

តារាង ១៣.១៥ ការធ្វើតេស្តរកមេរោគអេដស៍ថ្មីៗក្នុងចំណោមមនុស្សវ័យជំទង់

ក្នុងចំណោមស្ត្រីវ័យជំទង់ និងបុរសវ័យជំទង់អាយុ ១៥-២៤ ឆ្នាំបានរួមភេទក្នុង ១២ខែកន្លងមក ភាគរយបានធ្វើតេស្តរកមេរោគអេដស៍ក្នុងរយៈពេល១២ខែកន្លងមកនិងបានទទួលលទ្ធផលធ្វើតេស្តចុងក្រោយតាមចរិតលក្ខណៈអង្កេតកម្ពុជាDHS ២០២១-២២។

ចរិតលក្ខណៈអង្កេត	ស្ត្រីអាយុ ១៥-២៤ ឆ្នាំបានរួមភេទក្នុង ១២ខែកន្លងមក		បុរសអាយុពី១៥-២៤ ឆ្នាំបានរួមភេទក្នុង ១២ខែកន្លងមក	
	ភាគរយបានធ្វើតេស្តរកមេរោគអេដស៍ក្នុង ១២ខែកន្លងមកនិង បានទទួលលទ្ធផល ធ្វើតេស្តចុងក្រោយ	ចំនួនស្ត្រី	ភាគរយបានធ្វើតេស្តរកមេរោគអេដស៍ក្នុង ១២ខែកន្លងមកនិង បានទទួលលទ្ធផល ធ្វើតេស្តចុងក្រោយ	ចំនួនបុរស
ក្រុមអាយុ				
១៥-១៩	២៦,៤	៣៤០	៦,៧	៧០
១៥-១៧	២១,២	១០៣	*	២៦
១៨-១៩	២៨,៦	២៣៧	១០,៨	៤៤
២០-២៤	១៨,៥	១.៣៦០	៥,៤	៤៦៩
២០-២២	២០,០	៧៩៣	៦,៥	២៣៤
២៣-២៤	១៦,៥	៥៦៧	៤,២	២៣៥
ស្ថានភាពអាពាហ៍ពិពាហ៍				
មិនដែលរៀបការ	*	៤	៤,៤	៩៦
រៀបការ	២០,២	១.៦៩៦	៥,៨	៤៤៣
សរុប ១៥-២៤	២០,១	១.៧០០	៥,៥	៥៣៩

សំគាល់៖ សញ្ញាផ្កាយបង្ហាញថាគួរលេខមួយគឺផ្អែកលើករណីមិនមានទម្ងន់តិចជាង ២៥ ហើយត្រូវបានបង្ក្រាប។

លទ្ធផលសំខាន់ៗ

- **បទពិសោធន៍អំពើហិង្សា:** ១០% នៃស្ត្រីអាយុ ១៥-៤៩ឆ្នាំធ្លាប់រងអំពើហិង្សាលើរាងកាយតាំងពីអាយុ ១៥ ឆ្នាំ និង ៣% ធ្លាប់រងអំពើហិង្សាផ្លូវភេទដោយនរណាម្នាក់រួមមាន ១% ធ្លាប់រងអំពើហិង្សាផ្លូវភេទ ដោយដៃគូមិនស្និទ្ធស្នាល។
- **អំពើហិង្សាពីដៃគូស្និទ្ធស្នាល:** ២១% នៃស្ត្រីធ្លាប់រៀបការ ឬនៅលីវដែលធ្លាប់មានដៃគូស្និទ្ធស្នាល ទទួលរងអំពើហិង្សាផ្លូវចិត្ត លើរាងកាយ ឬផ្លូវភេទដែលប្រព្រឹត្តដោយប្តី/ដៃគូស្និទ្ធស្នាលបច្ចុប្បន្ន ឬដៃ គូចុងក្រោយ និង ១៣% ធ្លាប់រងអំពើហិង្សាបែបនេះនៅក្នុង ១២ ខែមុនអង្កេត។
- **និន្នាការអំពើហិង្សាលើប្តីប្រពន្ធ:** ភាគរយស្ត្រីរៀបការធ្លាប់ទទួលរងអំពើហិង្សាលើរាងកាយ ផ្លូវភេទ ឬ ផ្លូវចិត្តបានធ្លាក់ចុះពី ២៩% ឆ្នាំ ២០១៤ មកនៅ ២១% ក្នុងឆ្នាំ២០២១-២២
- **អំពើហិង្សាដោយដៃគូស្និទ្ធស្នាលណាមួយក្នុងរយៈពេល ១២ ខែចុងក្រោយ:** ១៤% នៃស្ត្រីធ្លាប់មាន ប្តី/ដៃគូស្និទ្ធស្នាលមួយ ឬច្រើនធ្លាប់រងអំពើហិង្សាមួយ ឬច្រើន ក្នុង១២ ខែកន្លងមកដោយប្តី/ដៃគូស្និទ្ធ ស្នាល។
- **ការរងរបួសដោយសារអំពើហិង្សាប្តីប្រពន្ធ:** ៤៣%ស្ត្រីធ្លាប់រងអំពើហិង្សាលើរាងកាយ ឬផ្លូវភេទដែល ប្រព្រឹត្តដោយប្តី/ដៃគូស្និទ្ធស្នាលបច្ចុប្បន្ន ឬចុងក្រោយ បានបង្ករបួស។
- **ការស្វែងរកជំនួយ:** ៥៣% នៃស្ត្រីធ្លាប់រងអំពើហិង្សាលើរាងកាយ ឬផ្លូវភេទដោយនរណាម្នាក់ មិន បានស្វែងរកជំនួយ ឬមិនបានប្រាប់នរណាម្នាក់អំពីអំពើហិង្សានោះទេ។

អំពើហិង្សា ទាក់ទងយេនឌ័រលើស្ត្រីត្រូវបានទទួលស្គាល់ជាសកលថា ជាការរំលោភសិទ្ធិមនុស្សជាមូលដ្ឋាន។ ប្រភេទនៃអំពើហិង្សាទាំងនេះត្រូវបានអង្គការសហប្រជាជាតិកំណត់ដោយអំពើហិង្សាណាមួយ ដូចជាលើរាង កាយ ផ្លូវភេទ ឬផ្លូវចិត្ត ឬរងទុក្ខដល់ស្ត្រី កុមារី បុរស និងក្មេងប្រុសព្រមទាំងការគំរាមកំហែងដោយទង្វើការ បង្ខិតបង្ខំ ឬអំពើហិង្សា ឬការបិតសិទ្ធិសេរីភាពតាមអំពើចិត្ត។ ការបង្កើនការស្រាវជ្រាវបង្ហាញថាធ្វើឲ្យមានបញ្ហាសុខភាព។ ឥទ្ធិពលតំណពូជ និងប្រជាសាស្ត្រជាផលវិបាកនៃអំពើហិង្សា (អង្គការសហប្រជាជាតិ២០០៦)។ ជំពូកនេះផ្តោតលើ អំពើហិង្សាក្នុងគ្រួសារដែលជាទម្រង់អំពើហិង្សាលើយេនឌ័រ ។

ទម្រង់ទូទៅនៃអំពើហិង្សាលើយេនឌ័រជាអំពើហិង្សាដែលប្រព្រឹត្តឡើងដោយដៃគូស្និទ្ធស្នាលសំដៅលើឥរិយាបថទំនាក់ ទំនងស្និទ្ធស្នាលដែលបង្កឱ្យមានគ្រោះថ្នាក់ដល់រាងកាយ ផ្លូវភេទ ឬផ្លូវចិត្ត រួមទាំងអំពើហិង្សាលើរាងកាយ ការបង្ខិតបង្ខំផ្លូវ ភេទ ការរំលោភបំពានផ្លូវចិត្ត និងឥរិយាបថគ្រប់គ្រង។ និយមន័យនេះគ្របដណ្តប់លើអំពើហិង្សាទាំងប្តីប្រពន្ធនិងដៃគូ បច្ចុប្បន្ន និងអតីត(WHO,២០១៧)។

អង្កេត DHS បានប្រមូលតែព័ត៌មានលម្អិតស្តីពីអំពើហិង្សាដោយដៃគូស្និទ្ធស្នាលដែលស្ត្រីធ្លាប់រៀបការធ្លាប់ទទួលបាន កំណត់ជាស្ត្រីរៀបការរួច ឬមានដៃគូដូចប្តី និងស្ត្រីធ្លាប់រៀបការពីមុន ឬធ្លាប់មានដៃគូដូចប្តី។ កម្រងសំណួរអង្កេត DHS ប្រើដើម្បីស្រង់ព័ត៌មានអំពើហិង្សាបង្កដោយដៃគូស្និទ្ធស្នាល ត្រូវបានកែសម្រួលដើម្បីជ្រើសរើសអំពើហិង្សា

ដោយដៃគូស្និទ្ធស្នាលដែលរងគ្រោះជាស្ត្រីមិនធ្លាប់រៀបការ ដែលបានរាយការណ៍ថា ពួកគាត់បច្ចុប្បន្នមានដៃគូស្និទ្ធស្នាល ឬពីមុនមានដៃគូស្និទ្ធស្នាល។ CDHS ឆ្នាំ២០២១-២២ បានកែប្រែកម្រងសំណួរអំពីអំពើហិង្សាក្នុងគ្រួសារត្រូវបានប្រើប្រាស់ជាលើកដំបូង ដូច្នេះហើយសូចនាករស្តីពីអំពើហិង្សាដោយដៃគូជិតស្និទ្ធត្រូវបានរាយការណ៍សម្រាប់ស្ត្រីដែលធ្លាប់មានប្តី ឬដៃគូជិតស្និទ្ធផ្សេងទៀត។ នៅក្នុងបរិបទនៃកម្រងសំណួរដែលបានកែសម្រួល និងរាយការណ៍នេះ ពាក្យ "មិត្តប្រុស" មិនបានរាប់បញ្ចូលនរណាម្នាក់ដែលត្រូវបានរាយការណ៍ថាជាដៃគូជិតស្និទ្ធនោះទេ។

អង្កេត CDHS ឆ្នាំ ២០២១-២២ បានអនុវត្តតាមកម្រងសំណួរស្តីពីអំពើហិង្សាក្នុងគ្រួសារ ដោយអនុលោមតាមគោលការណ៍ណែនាំរបស់អង្គការសុខភាពពិភពលោកស្តីពីការប្រមូលព័ត៌មានប្រកបដោយក្រមសីលធម៌ស្តីពីអំពើហិង្សាក្នុងគ្រួសារ (WHO ២០០១)។ ដូច្នេះស្ត្រីគោលដៅម្នាក់ប៉ុណ្ណោះក្នុងមួយគ្រួសារត្រូវបានជ្រើសរើសដោយចៃដន្យសម្រាប់ការសម្ភាសន៍ ផ្នែកនេះមិនត្រូវបានអនុវត្តទេប្រសិនបើឯកជនភាពមិនអាចទទួលយកបាន។ ការអនុវត្តតឹងរឹងបែបនេះបានសម្ភាសន៍ស្ត្រីដោយជោគជ័យសរុបចំនួន ៧.៣៤៤នាក់ និងប្រហែល ៤% ស្ត្រីបានជ្រើសរើសតែមិនត្រូវបានសម្ភាសន៍ដោយសារបញ្ហាឯកជនភាព។ មេគុណអង្កេតត្រូវបានប្រើសម្រាប់ស្ត្រីដែលបានសម្ភាសន៍ និងដើម្បីធានាសំណាកគម្រូរសម្រាប់អំពើហិង្សាក្នុងគ្រួសារផ្តល់ភាពតំណាងសម្រាប់ថ្នាក់ជាតិ។

១៤.១ ការវាស់វែងអំពើហិង្សា

និយមន័យសម្រាប់ជំពូកនេះ

ប្តី: បុរសដែលបានរៀបការ ឬរស់នៅជាមួយអ្នកណាម្នាក់ដូចប្តីប្រពន្ធ។

ដៃគូស្និទ្ធស្នាល: ជាបុរសដែលស្ត្រីមិនធ្លាប់រៀបការជាមួយ តែមានទំនាក់ទំនងស្និទ្ធស្នាលខាងផ្លូវកាយ និង/ឬផ្លូវអារម្មណ៍ ឬមានមានរយៈពេលយូរ ។ ដូចដែលបានកំណត់ក្នុងគោលបំណងនៃជំពូកនេះ ដៃគូស្និទ្ធស្នាលមិនមែនជាប្តី ឬបុរសដែលស្ត្រីកំពុងរស់នៅជាមួយ ហើយក៏មិនមែនជាមិត្តប្រុសដែលទំនាក់ទំនងធម្មតា ឬបុរសដែលនាងជួបម្តងៗ។

ប្តី/ដៃគូស្និទ្ធស្នាល: សំដៅលើប្តីបច្ចុប្បន្នសម្រាប់ស្ត្រីរៀបការរួច ប្តីចុងក្រោយសម្រាប់ស្ត្រីលែងលះបែកគ្នា ឬស្ត្រីមេម៉ាយ ដៃគូស្និទ្ធស្នាលបច្ចុប្បន្នសម្រាប់ស្ត្រីមិនធ្លាប់រៀបការបច្ចុប្បន្នមានដៃគូស្និទ្ធស្នាល និងដៃគូស្និទ្ធស្នាលចុងក្រោយស្ត្រីមិនធ្លាប់រៀបការរួច បច្ចុប្បន្នមិនមានដៃគូស្និទ្ធស្នាលប៉ុន្តែធ្លាប់មានពីមុនមក។

មិត្តប្រុស: បុរសដែលស្ត្រីមានទំនាក់ទំនងធម្មតា និងជាអ្នកដែលនាងមិនបានចាត់ទុកថាជាដៃគូស្និទ្ធស្នាល។

អង្កេត CDHS ឆ្នាំ២០២១-២២ បានប្រមូលព័ត៌មានពីស្ត្រីអាយុ១៥-៤៩ឆ្នាំធ្លាប់រងអំពើហិង្សាដែលប្រព្រឹត្តដោយជនល្មើសណាមួយ រួមទាំងប្តីបច្ចុប្បន្ន និងអតីត ឬដៃគូស្និទ្ធស្នាលផ្សេងទៀត។ ដើម្បីប្រមូលព័ត៌មានអំពើហិង្សាពីដៃគូស្និទ្ធស្នាល ស្ត្រីធ្លាប់រៀបការត្រូវបានសួរពីធ្លាប់រងអំពើហិង្សាដែលប្រព្រឹត្តដោយប្តី/ដៃគូបច្ចុប្បន្ន និងអតីតប្តី/ដៃគូ ប្រសិនបើអាចអនុវត្តបាន ស្ត្រីមិនធ្លាប់រៀបការត្រូវបានសួរ ធ្លាប់រងអំពើហិង្សា ប្រព្រឹត្តដោយដៃគូជិតស្និទ្ធស្នាលបច្ចុប្បន្ន និងអតីត។ ពិសេសជាងនេះទៅទៀត អំពើហិង្សាប្រព្រឹត្តដោយដៃគូស្និទ្ធស្នាលត្រូវបានវាស់វែងដោយការសួរស្ត្រីថាតើប្តីបច្ចុប្បន្ន ឬអតីត /ដៃគូស្និទ្ធស្នាលរបស់គាត់ធ្លាប់បានប្រព្រឹត្តលើគាត់ដែរឬទេ៖

អំពើហិង្សាលើរាងកាយ: ច្រានអ្នក អង្រួនអ្នក ឬគប់អ្វីមួយមកអ្នក ទះអ្នក មូលដៃអ្នក ឬបោចសក់អ្នក ដាល់អ្នកដោយកណ្តាប់ដៃរបស់គាត់ ឬវាយជាមួយនឹងអ្វីមួយដែលធ្វើឱ្យអ្នកឈឺចាប់ ទាត់អ្នក អូសអ្នក ឬវាយអ្នក ព្យាយាមច្របាច់អ្នក ឬដុតអ្នក ឬកាប់ចាក់អ្នកដោយកាំបិត បាញ់ដោយកាំភ្លើង ឬអាវុធផ្សេងទៀត។

អំពើហិង្សាផ្លូវភេទ: បង្ខំអ្នកឱ្យរួមភេទជាមួយគាត់ នៅពេលដែលអ្នកមិនចង់។ បង្ខំអ្នកឱ្យធ្វើសកម្មភាពរួមភេទផ្សេងទៀតដែលអ្នកមិនចង់។ បង្ខំអ្នកដោយការគំរាមកំហែង ឬតាមមធ្យោបាយណាមួយដើម្បីរួមភេទដែលអ្នកមិនចង់។

អំពើហិង្សាផ្លូវចិត្ត: និយាយឬធ្វើអ្វីមួយដើម្បីបំបាក់មុខនៅមុខអ្នកដទៃ គំរាមធ្វើបាប ឬធ្វើបាបអ្នក ឬនរណាម្នាក់ដែលអ្នកយកចិត្តទុកដាក់ ប្រមាថអ្នក ឬធ្វើឱ្យអ្នកមានអារម្មណ៍មិនល្អចំពោះខ្លួនអ្នក។

បន្ថែមលើសំណួរអំពីទម្រង់ផ្សេងៗគ្នានៃអំពើហិង្សាប្រព្រឹត្តដោយដៃគូស្និទ្ធស្នាល ព័ត៌មានក៏ទទួលបានពីគ្រប់ស្ត្រីអំពីអំពើហិង្សាលើរាងកាយដែលប្រព្រឹត្តដោយនរណាម្នាក់ក្រៅពីប្តី/ដៃគូស្និទ្ធស្នាល ចាប់តាំងពីអាយុ ១៥ ឆ្នាំ ដោយសួរថាតើមាននរណាម្នាក់បានវាយ ទះ ទាត់ ដែរឬទេ ឬធ្វើអ្វីផ្សេងទៀតដើម្បីធ្វើឱ្យពួកគាត់ឈឺចាប់លើរាងកាយ ។ ដូចគ្នានេះដែរ ស្ត្រីទាំងអស់ក៏ត្រូវបានសួរផងដែរ ធ្លាប់រងអំពើហិង្សាផ្លូវភេទដែលប្រព្រឹត្តដោយនរណាម្នាក់ក្រៅពីប្តី/ដៃគូស្និទ្ធស្នាល ដោយសួរថាតើនៅពេលណាមួយនៃជីវិតរបស់ពួកគាត់ ក្នុងវ័យកុមារ ឬពេញវ័យ ពួកគាត់ត្រូវបានបង្ខំឱ្យរួមភេទតាមមធ្យោបាយណាមួយ ឬធ្វើសកម្មភាពផ្លូវភេទផ្សេងទៀតដែលគាត់មិនចង់។ លើសពីនេះ ស្ត្រីមានផ្ទៃពោះត្រូវបានសួរអំពីបទពិសោធន៍របស់ពួកគាត់ ពីអំពើហិង្សាលើរាងកាយអំឡុងពេលមានផ្ទៃពោះណាមួយ។

១៤.២ បទពិសោធន៍អំពើហិង្សាលើរាងកាយចំពោះស្ត្រី

អំពើហិង្សាលើរាងកាយប្រព្រឹត្តដោយអ្នកណាម្នាក់
 ភាគរយស្ត្រីធ្លាប់រងអំពើហិង្សាលើរាងកាយណាមួយ (ប្រព្រឹត្តដោយប្តី ដៃគូស្និទ្ធស្នាល ឬនរណាម្នាក់ផ្សេងទៀត) ចាប់តាំងពីអាយុ ១៥ ឆ្នាំ និងក្នុង១២ ខែមុនអង្កេត។
សម្រាប់៖ ស្ត្រីអាយុ ១៥-៤៩ ឆ្នាំ

ដប់ភាគរយស្ត្រីអាយុ ១៥-៤៩ ឆ្នាំធ្លាប់រងអំពើហិង្សាលើរាងកាយតាំងពីអាយុ ១៥ឆ្នាំ និង៤% ធ្លាប់រងអំពើហិង្សាលើរាងកាយក្នុង១២ ខែមុនអង្កេត(តារាង១៤.១)។

និន្នាការ៖ ភាគរយស្ត្រីធ្លាប់រងអំពើហិង្សាលើរាងកាយតាំងពីអាយុ ១៥ ឆ្នាំបានថយចុះពាក់កណ្តាលពី ២០% ក្នុងឆ្នាំ ២០១៤ មក១០% ក្នុងឆ្នាំ២០២១-២២។ ក្នុងរយៈពេលដូចគ្នានេះភាគរយស្ត្រីធ្លាប់រងអំពើហិង្សាលើរាងកាយក្នុង១២ខែកន្លងមកបានធ្លាក់ចុះពី៨% មក ៤%។

ទម្រង់ស្ត្រីធ្លាប់រងអំពើហិង្សាលើរាងកាយតាមវិភាគលក្ខណៈអង្កេត

- អំពើហិង្សាលើរាងកាយកើនឡើងតាមអាយុ ពី ៤% ក្នុងចំណោមស្ត្រីអាយុ ១៥-១៩ ឆ្នាំទៅ ១៧% ក្នុងចំណោមស្ត្រីអាយុ ៤០-៤៩ ឆ្នាំ (តារាង ១៤.១)។
- ភាគរយស្ត្រីធ្លាប់រងអំពើហិង្សាលើរាងកាយតាំងពីអាយុ ១៥ ឆ្នាំ ក្នុងចំណោមអ្នកមិនធ្លាប់រៀបការ (២%) ទាបជាងក្នុងចំណោមស្ត្រីបច្ចុប្បន្នរៀបការរួច (១២%) និងអ្នកដែលលែងលះ បែកគ្នា ឬមេម៉ាយ (២៦%) រូប១៤.១)។

រូប ១៤.១ ស្ត្រីរងអំពើហិង្សាតាមស្ថានភាពអាពាហ៍ពិពាហ៍

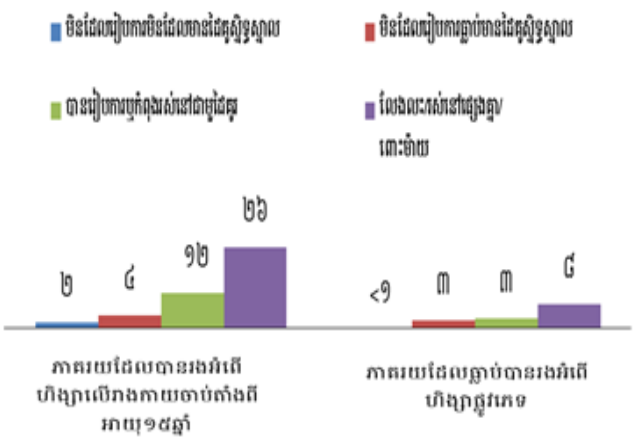

- តាមរាជធានី ខេត្ត អំពើហិង្សាលើរាងកាយលើស្ត្រីចាប់ពីអាយុ ១៥ឆ្នាំ មានអត្រាខ្ពស់បំផុត នៅខេត្តមណ្ឌលគិរី ២៤% មកទាបបំផុតនៅខេត្តកោះកុង ៤% ។

អំពើហិង្សាលើរាងកាយធ្លាក់ចុះជាមួយនឹងការកើនឡើងសន្ទស្សន៍បញ្ជាភាគទ្រព្យសម្បត្តិគ្រួសារ និងកម្រិតសិក្សាអប់រំស្ត្រី។ ឧទាហរណ៍ ភាគរយស្ត្រីធ្លាប់រងអំពើហិង្សាលើរាងកាយតាំងពីអាយុ១៥ ឆ្នាំ មាន១៥% ក្នុងចំណោមស្ត្រីមានសន្ទស្សន៍បញ្ជាភាគទ្រព្យសម្បត្តិទាបបំផុត និង ៦% ក្នុងចំណោមស្ត្រីមានសន្ទស្សន៍បញ្ជាភាគទ្រព្យសម្បត្តិខ្ពស់បំផុត។

១៤.២.១. អ្នកប្រព្រឹត្តអំពើហិង្សាលើរាងកាយ

តារាង ១៤.២ បានបង្ហាញពីអ្នកប្រព្រឹត្តអំពើហិង្សាលើរាងកាយបានរាយការណ៍ដោយស្ត្រីទទួលរងអំពើហិង្សាលើរាងកាយចាប់តាំងពីអាយុ១៥ឆ្នាំ។ ក្នុងចំណោមស្ត្រីធ្លាប់រៀបការរួច/ដៃគូស្និទ្ធស្នាលភាគច្រើនអ្នកប្រព្រឹត្ត គឺប្តីបច្ចុប្បន្ន/ដៃគូស្និទ្ធស្នាល (៥៨%) និងអតីតប្តី/ដៃគូស្និទ្ធស្នាល(២៨%)។

មានស្ត្រីតិចតួចណាស់មិនធ្លាប់រៀបការ និងមិនមានដៃគូស្និទ្ធស្នាលបានរាយការណ៍ថាធ្លាប់រងអំពើហិង្សាលើរាងកាយចាប់តាំងពីអាយុ ១៥ឆ្នាំ ទោះយ៉ាងណាក៏ដោយទិន្នន័យបង្ហាញថាសមាជិកគ្រួសារ (ឪពុកម្តាយ/ឪពុកម្តាយចុង និងបងប្អូនបង្កើត) ជាអ្នកប្រព្រឹត្តអំពើហិង្សាលើរាងកាយញឹកញាប់បំផុតសម្រាប់ស្ត្រីក្រុមនេះ។

១៤.២.២. ធ្លាប់រងអំពើហិង្សាលើរាងកាយពេលមានផ្ទៃពោះ

អំពើហិង្សាលើរាងកាយពេលមានផ្ទៃពោះ
 ភាគរយស្ត្រីទទួលរងអំពើហិង្សាលើរាងកាយ (ប្រព្រឹត្តដោយប្តី ដៃគូស្និទ្ធស្នាល ឬនរណាម្នាក់ផ្សេងទៀត) ពេលមានផ្ទៃពោះណាមួយ។
សម្រាប់៖ ស្ត្រីអាយុ ១៥-៤៩ឆ្នាំ ធ្លាប់ពរពោះ។

១% នៃស្ត្រីធ្លាប់ពរពោះអាយុ១៥-៤៩ ឆ្នាំ ធ្លាប់រងអំពើហិង្សាលើរាងកាយ (ប្រព្រឹត្តដោយប្តី/ដៃគូស្និទ្ធស្នាល ឬនរណាម្នាក់ផ្សេងទៀត) ពេលពរពោះ (តារាង១៤.៣)។

ទម្រង់អំពើហិង្សាលើរាងកាយពេលពរពោះតាមចរិតលក្ខណ៍អង្កេត

- ស្ត្រីមានកូនចាប់ពី ៥ នាក់ឡើងទៅបានរាយការណ៍ថាធ្លាប់រងអំពើហិង្សាលើរាងកាយពេលពរពោះច្រើនជាងស្ត្រីមានកូនតិចជាង ៥នាក់ (រូប ១៤.២)។
- ស្ត្រីមិនបានចូលរៀន ធ្លាប់រងអំពើហិង្សាលើរាងកាយពេលពរពោះណាមួយ (៣%) ច្រើនជាងស្ត្រីមានកម្រិតសិក្សាអប់រំណាមួយផ្សេងទៀត (<២%)។

រូប ១៤.២ ការរងអំពើហិង្សាលើរាងកាយអំឡុងពេលមានពរពោះតាមចំនួនកុមារដែលនៅរស់

ភាគរយដែលធ្លាប់រងអំពើហិង្សាលើរាងកាយក្នុងពេលមានផ្ទៃពោះ ក្នុងចំណោមស្ត្រីដែលមានអាយុពី១៥-៤៩ឆ្នាំ ដែលធ្លាប់មានផ្ទៃពោះ

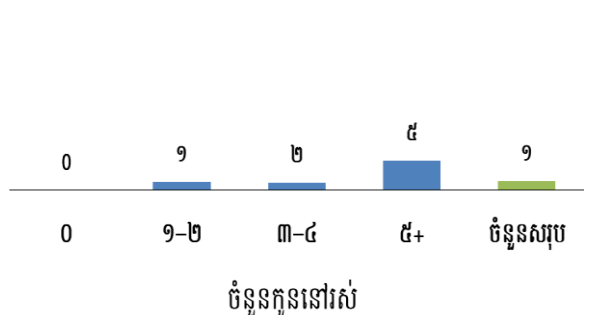

១៤.៣. បទពិសោធន៍នៃអំពើហិង្សាផ្លូវភេទ

អំពើហិង្សាផ្លូវភេទប្រព្រឹត្តដោយនរណាម្នាក់

ភាគរយស្ត្រីធ្លាប់រងអំពើហិង្សាផ្លូវភេទណាមួយ (ប្រព្រឹត្តដោយប្តី ដៃគូស្និទ្ធស្នាល ឬនរណាម្នាក់ផ្សេងទៀត) ពីមុន និងក្នុង ១២ ខែមុនអង្កេត។

សម្រាប់៖ ស្ត្រីអាយុ ១៥-៤៩ ឆ្នាំ។

១៤.៣.១. អត្រាប្រេវ៉ាឡង់នៃអំពើហិង្សាផ្លូវភេទ

បីភាគរយនៃស្ត្រីអាយុ ១៥-៤៩ ឆ្នាំធ្លាប់រងអំពើហិង្សាផ្លូវភេទ និង ២% ធ្លាប់រងអំពើហិង្សាផ្លូវភេទក្នុងរយៈពេល១២ខែមុនការអង្កេត (តារាង១៤.៤)។

និន្នាការ៖ ភាគរយស្ត្រីធ្លាប់រងអំពើហិង្សាផ្លូវភេទដោយនរណាម្នាក់បានធ្លាក់ចុះពី ៦% ក្នុងឆ្នាំ ២០១៤ មក ៣% នៅឆ្នាំ ២០២១-២២។

ទម្រង់អត្រាប្រេវ៉ាឡង់នៃអំពើហិង្សាផ្លូវភេទតាមចរិតលក្ខណៈអង្កេត

- ភាគរយស្ត្រីធ្លាប់រងអំពើហិង្សាផ្លូវភេទកើនឡើងតាមអាយុ។ តិចជាង ១% នៃស្ត្រីអាយុ ១៥-១៩ ឆ្នាំរាយការណ៍ថាធ្លាប់មានអំពើហិង្សាផ្លូវភេទធៀបនឹង ៥% ស្ត្រីអាយុ ៤៥-៤៩ឆ្នាំ។
- ស្ត្រីលែងលះ / បែកគ្នា / ស្ត្រីមេម៉ាយ ៨% ធ្លាប់រងអំពើហិង្សាផ្លូវភេទច្រើនជាងស្ត្រីរៀបការរស់នៅជាមួយដៃគូ (៣% មិនដែលរៀបការតែមានដៃគូស្និទ្ធស្នាល (៣%) និងមិនដែលរៀបការ និងមិនដែលមានដៃគូស្និទ្ធស្នាល (តិចជាង ១%) (រូប ១៤.១) ។
- តាមរាជធានី ខេត្ត ភាគរយស្ត្រីធ្លាប់រងអំពើហិង្សាផ្លូវភេទមានអត្រាខ្ពស់បំផុត ១០% មាននៅខេត្តព្រះវិហារ និងអត្រាទាបបំផុត ១% ក្នុងខេត្តពោធិសាត់ និងឧត្តរមានជ័យ។
- អំពើហិង្សាផ្លូវភេទមានការចយចុះជាមួយនឹងការកើនឡើងកម្រិតសិក្សាអប់រំរបស់ស្ត្រី និងសន្ទស្សន៍បញ្ហាភាគទ្រព្យសម្បត្តិ ។

១៤.៣.២. ជនប្រព្រឹត្តអំពើហិង្សាផ្លូវភេទ

តារាង ១៤.៥ បង្ហាញថាអ្នកប្រព្រឹត្តភាគច្រើននៃអំពើហិង្សាផ្លូវភេទបានរាយការណ៍ដោយស្ត្រីរៀបការរស់នៅជាមួយដៃគូ ឬមិនធ្លាប់រៀបការតែមានដៃគូស្និទ្ធស្នាល គឺប្តីបច្ចុប្បន្ន/ដៃគូស្និទ្ធស្នាល(៧០%) និងអតីតប្តី/ដៃគូស្និទ្ធស្នាល (២៦%) ។ ស្ត្រីប្រាំមួយភាគរយក៏បានលើកឡើងផងដែរថា បងប្អូនសាច់ថ្លៃជាអ្នកប្រព្រឹត្តអំពើហិង្សាផ្លូវភេទ។

១៤.៣.៣. បទពិសោធន៍អំពើហិង្សាផ្លូវភេទដោយដៃគូមិនស្និទ្ធស្នាល

តារាង១៤.៦ បង្ហាញថាស្ត្រីតិចជាង ១% បានរាយការណ៍ថាធ្លាប់រងអំពើហិង្សាផ្លូវភេទដោយដៃគូមិនស្និទ្ធស្នាល។ អំពើហិង្សាផ្លូវភេទដោយដៃគូមិនស្និទ្ធស្នាលគឺខ្ពស់បំផុតត្រឹមតែ ៣% ប៉ុណ្ណោះក្នុង២ក្រុមរងនៃស្ត្រី - ស្ត្រីនៅខេត្តប៉ៃលិន និងស្ត្រីមិនធ្លាប់រៀបការតែមានដៃគូស្និទ្ធស្នាល។ ក្នុងចំណោមគ្រប់ប្រភេទផ្សេងទៀតនៃស្ត្រី ភាគរយធ្លាប់រងអំពើហិង្សាផ្លូវភេទដោយដៃគូមិនស្និទ្ធស្នាលគឺ ១% ឬតិចជាងនេះ។ គ្មានស្ត្រីណាបានរាយការណ៍អំពីអំពើហិង្សាផ្លូវភេទដោយដៃគូដែលមិនស្និទ្ធស្នាលក្នុងរយៈពេល ១២ ខែមុនការអង្កេត។

១៤.៣.៤. អាយុធ្លាប់រងអំពើហិង្សាផ្លូវភេទលើកដំបូង

ចំណោមស្ត្រីប្រហែល ២នាក់ ក្នុងចំណោម ១.០០០ នាក់ធ្លាប់រងអំពើហិង្សាផ្លូវភេទមុនអាយុ១៥ ឆ្នាំ និងស្ត្រី ៥ នាក់ ក្នុងចំណោម ១.០០០ នាក់ធ្លាប់រងអំពើហិង្សាផ្លូវភេទនៅអាយុ ១៨ ឆ្នាំ។ ពេលអ្នកប្រព្រឹត្តបានដាក់កំហិតចំពោះដៃគូ មិនស្ម័គ្រចិត្ត ឬនៃស្ត្រី២នាក់ក្នុងចំណោម ១.០០០ នាក់ប៉ុណ្ណោះ ធ្លាប់រងអំពើហិង្សាផ្លូវភេទដោយដៃគូមិនស្ម័គ្រចិត្ត ត្រឹមអាយុ ១៨ ឆ្នាំ (តារាង១៤.៧)។

១៤.៤ បទពិសោធន៍ទម្រង់ផ្សេងៗគ្នានៃអំពើហិង្សា

ស្ត្រីអាចធ្លាប់រងអំពើហិង្សាច្រើនទម្រង់ខុសៗគ្នា។ ជារួមស្ត្រីអាយុ១៥-៤៩ឆ្នាំ ១១% ធ្លាប់រងអំពើហិង្សាលើកាយ ឬផ្លូវ ភេទ ឬទាំងពីរ។ ស្ត្រីប្រាំបីភាគរយធ្លាប់រងតែអំពើហិង្សាលើរាងកាយ ១% តែអំពើហិង្សាផ្លូវភេទ និង ២% អំពើហិង្សា លើរាងកាយនិងផ្លូវភេទ (តារាង ១៤.៨)។

១៤.៥ ទម្រង់នៃឥរិយាបថគ្រប់គ្រង និងអំពើហិង្សាដោយដៃគូស្ម័គ្រចិត្ត

ឥរិយាបថគ្រប់គ្រង
ភាគរយស្ត្រី ដែលប្តីបច្ចុប្បន្នបច្ចុងក្រោយ ឬដៃគូស្ម័គ្រចិត្តបង្ហាញឥរិយាបថគ្រប់គ្រងជាក់លាក់ មួយ ឬច្រើនក្នុងចំណោមប្រាំមួយ។
សម្រាប់៖ ស្ត្រីអាយុ ១៥-៤៩ ឆ្នាំ ធ្លាប់មានប្តី ឬដៃគូស្ម័គ្រចិត្ត

អំពើហិង្សាដោយដៃគូស្ម័គ្រចិត្ត
ភាគរយស្ត្រីធ្លាប់រងអំពើហិង្សាលើរាងកាយ ផ្លូវភេទ ឬផ្លូវភេទម្នាក់ឯងមួយប្រព្រឹត្តដោយប្តីឬដៃគូ ស្ម័គ្រចិត្តបច្ចុប្បន្ន ឬបច្ចុងក្រោយ ក្នុងរយៈពេល ១២ ខែមុនអង្កេត។
សម្រាប់៖ ស្ត្រីអាយុ ១៥-៤៩ ឆ្នាំ ធ្លាប់មានប្តី ឬដៃគូស្ម័គ្រចិត្ត

១៤.៥.១. ប្រេងឡងឥរិយាបថគ្រប់គ្រង និងអំពើហិង្សាដោយដៃគូស្ម័គ្រចិត្ត

ការប៉ុនប៉ងរបស់ប្តី ឬដៃគូស្ម័គ្រចិត្តដើម្បីគ្រប់គ្រង និងតាមដានឥរិយាបថលើប្រពន្ធដៃគូស្ម័គ្រចិត្ត គឺជាសញ្ញាព្រមាន ដ៏សំខាន់ និងទំនាក់ទំនងនៃអំពើហិង្សា។ ដោយផ្ដោតអារម្មណ៍លើឥរិយាបថជាសំខាន់ជាងការបង្ហាញឥរិយាបថមួយ សមាមាត្រស្ត្រីដែលប្តី/ដៃគូស្ម័គ្រចិត្តបង្ហាញឥរិយាបថគ្រប់គ្រងយ៉ាងហោចណាស់បីជាសូចនាករដ៏សំខាន់ផងដែរ។

ម្តែបួនភាគរយនៃស្ត្រីធ្លាប់មានប្តី ឬដៃគូស្និទ្ធស្នាល បានរាយការណ៍ថា ប្តី/ដៃគូស្និទ្ធស្នាលរបស់គាត់ បានបង្ហាញឥរិយាបថគ្រប់គ្រងជាក់លាក់យ៉ាង ហោចមួយ និង៥% រាយការណ៍ថាគាត់បានបង្ហាញពី ឥរិយាបថគ្រប់គ្រងយ៉ាងហោចណាស់បី។ ស្ត្រីភាគ ច្រើនរាយការណ៍ថាប្តី/ដៃគូគាត់មានការប្រថុណ ឬ ខឹងប្រសិន បើនាងនិយាយជាមួយបុរសផ្សេងទៀត (២២%) និងបានចោទប្រកាន់ថាមិនស្មោះត្រង់(១១%) (តារាង១៤.៩ ធ្លាប់រងអំពើហិង្សាលើរាងកាយ ឬផ្លូវ ភេទដោយប្តី /ដៃគូស្និទ្ធស្នាលណាមួយ រូប ១៤.៣)

ប្រវែងនៃឥរិយាបថគ្រប់គ្រង និងអំពើហិង្សាដៃ គូស្និទ្ធស្នាលតាមចរិតលក្ខណៈអង្កេត

- តាមរាជធានី ខេត្ត ភាគរយស្ត្រីបានរាយការណ៍ថាប្តី/ដៃគូស្និទ្ធស្នាលរបស់គាត់បង្ហាញឥរិយាបថគ្រប់គ្រងជាក់លាក់ ចំនួនបី ឬច្រើនជាងនេះមានខ្ពស់បំផុតនៅខេត្តកំពង់ឆ្នាំង (១០%) និងទាបបំផុតនៅខេត្តកោះកុង (<១%)។
- ក្នុងចំណោមស្ត្រីមិនធ្លាប់រៀបការតែធ្លាប់មានដៃគូស្និទ្ធស្នាល ២%បានរាយការណ៍ថាដៃគូ គាត់បង្ហាញឥរិយាបថ គ្រប់គ្រងចំនួន៣ ឬច្រើនជាងនេះ បើធៀបនឹង ៤% នៃស្ត្រីរៀបការរួច/រស់នៅជាមួយបុរសដូចរៀបការ ១១% នៃ ស្ត្រីលែងលះគ្នា បែកគ្នា ឬមេម៉ាយ។
- ភាគរយស្ត្រីដែលប្តី/ដៃគូស្និទ្ធស្នាលបង្ហាញ ឥរិយាបថគ្រប់គ្រងមាននិន្ទាការធ្លាក់ចុះយ៉ាងខ្លាំង ជាមួយនឹងកម្រិតសិក្សាអប់រំរបស់ ស្ត្រី និងបញ្ហាភាគ ទ្រព្យសម្បត្តិគ្រួសារ។
- ស្ត្រីខ្លាចប្តី/ដៃគូស្និទ្ធស្នាលធ្លាប់រងនូវឥរិយាបថ គ្រប់គ្រង ជាងស្ត្រីមិនខ្លាចប្តី / ដៃគូស្និទ្ធស្នាល។ ប្រហែល ១ ក្នុងចំណោម ៣ (៣៤%)នៃស្ត្រីខ្លាចប្តី / ដៃគូស្និទ្ធស្នាល ភាគ ច្រើនរាយការណ៍ថាធ្លាប់រង នូវឥរិយាបថគ្រប់គ្រង យ៉ាងហោចណាស់បីទម្រង់ ធៀបនឹង ៣%នៃស្ត្រីមិនខ្លាចប្តី / ដៃគូស្និទ្ធស្នាល។

អំពើហិង្សាដោយប្តី/ដៃគូ ស្និទ្ធស្នាលបច្ចុប្បន្នចុងក្រោយ
 ម្តែមួយភាគរយនៃស្ត្រីធ្លាប់មានប្តី ឬដៃគូស្និទ្ធស្នាល ធ្លាប់រងអំពើហិង្សាផ្លូវអារម្មណ៍ ផ្លូវភេទ ឬរាងកាយ ដោយប្តីបច្ចុប្បន្ន ឬដៃគូស្និទ្ធស្នាលចុងក្រោយ និង ១៣% ធ្លាប់រងអំពើហិង្សាបែបនេះក្នុងរយៈពេល១២ ខែចុងក្រោយ (តារាង ១៤.៩ និងរូប ១៤.៤) ។

រូប១៤.៣ ទម្រង់ឥរិយាបថគ្រប់គ្រង
 ភាគរយនៃស្ត្រីដែលមានអាយុពី ១៥-៤៩ ឆ្នាំដែលធ្លាប់មានប្តី ឬដៃគូ ស្និទ្ធស្នាលដែលធ្លាប់បានរងប្រភេទជាក់លាក់នៃអាកប្បកិរិយាគ្រប់គ្រង

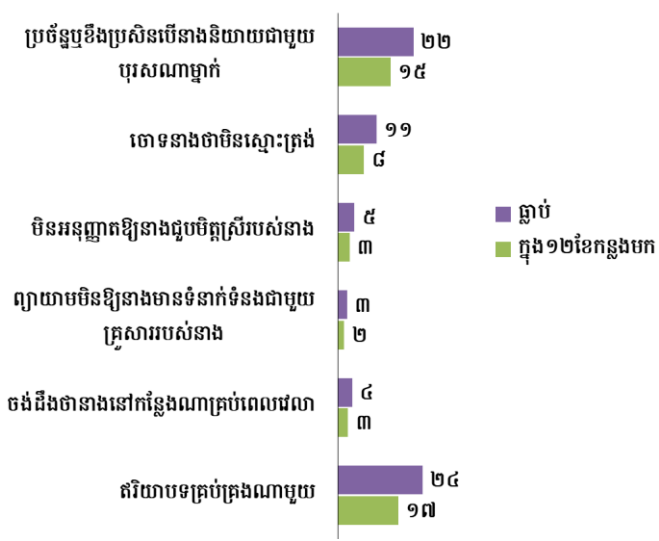

រូបទី ១៤.៤ ទម្រង់នៃអំពើហិង្សាដៃគូស្និទ្ធស្នាល
 ភាគរយនៃស្ត្រីដែលមានអាយុពី ១៥-៤៩ឆ្នាំ ដែលធ្លាប់មានប្តី ឬដៃគូស្និទ្ធស្នាល ដែលបានប្រព្រឹត្តអំពើហិង្សាលើ រាងកាយចំពោះប្តី/ដៃគូស្និទ្ធស្នាល

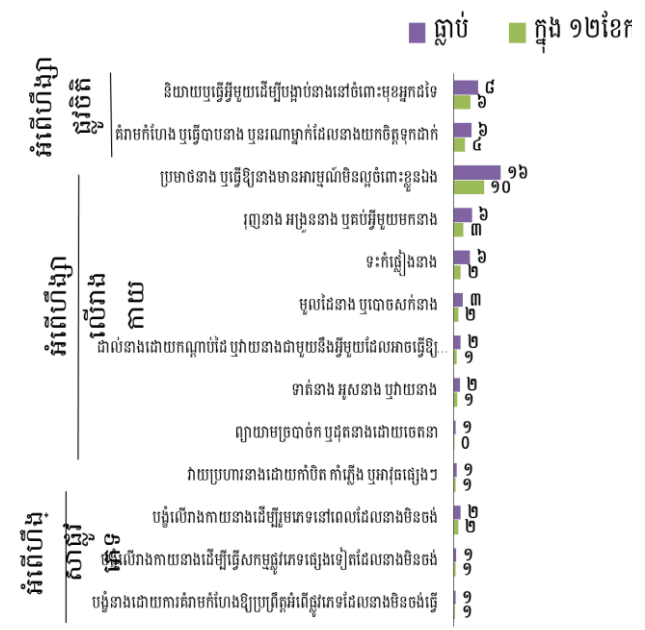

អំពើហិង្សាលើរាងកាយភាគច្រើន ៦% បានរាយការណ៍ថា ដៃគូស្និទ្ធស្នាលចុងក្រោយគាត់ បានរុញ អង្រួន ឬគប់នឹង អ្វីមួយមកលើគាត់ និងបានទះកំផ្លៀង។ ស្ត្រីបីភាគរយរាយការណ៍ថាពួកគាត់ត្រូវបានមូលដៃ និងបោចសក់ និង២ ភាគរយបានរាយការណ៍ថាត្រូវបានទាត់ ទាញ ឬវាយដំ និងត្រូវបានដាល់ដោយកណ្តាប់ដៃ ឬជាមួយនឹងអ្វីផ្សេងទៀត។ ស្ត្រីមួយភាគរយបាននិយាយថា ប្តី/ដៃគូស្និទ្ធស្នាលរបស់គាត់បានវាយប្រហារគាត់ដោយប្រើកាំបិត កាំភ្លើង ឬអាវុធ ផ្សេងទៀត និង ១% បាននិយាយថាបានព្យាយាមច្របាច់ ឬដុតពួកគាត់ដោយចេតនា។

បីភាគរយនៃស្ត្រីធ្លាប់មានប្តី ឬដៃគូស្និទ្ធស្នាលបានរាយការណ៍ថាធ្លាប់រងអំពើហិង្សាផ្លូវភេទពីប្តី/ដៃគូស្និទ្ធស្នាលបច្ចុប្បន្ន ឬ ចុងក្រោយ ។ អំពើហិង្សាផ្លូវភេទត្រូវបានរាយការណ៍ច្រើនបំផុត គឺប្តី / ដៃគូជិតស្និទ្ធរបស់ពួកគាត់បានប្រើកម្លាំងកាយ ដើម្បីរួមភេទជាមួយពួកគាត់នៅពេលដែលពួកគាត់មិនចង់ (២%) ។ ស្ត្រីមួយភាគរយ បានរាយការណ៍ថា ប្តី/ដៃគូ ស្និទ្ធស្នាលរបស់គាត់បានបង្ខំគាត់ឱ្យធ្វើអំពើផ្លូវភេទផ្សេងទៀតដែលគាត់មិនចង់ និង ១% បានរាយការណ៍ថាប្តី/ដៃគូ ស្និទ្ធស្នាលរបស់គាត់បានបង្ខំគាត់ដោយការគំរាមកំហែង ឬក្នុងវិធីផ្សេងទៀត ដើម្បីធ្វើសកម្មភាពរួមភេទដែលគាត់មិនចង់។

ដប់ប្រាំបួនភាគរយនៃស្ត្រីធ្លាប់មានប្តី ឬដៃគូស្និទ្ធស្នាលបានរាយការណ៍ថាធ្លាប់រងអំពើហិង្សាផ្លូវអារម្មណ៍ពីប្តី/ដៃគូ ស្និទ្ធស្នាលបច្ចុប្បន្ន ឬចុងក្រោយរបស់គាត់។ ទាក់ទងនឹងអត្រាប្រេវ៉ាឡង់នៃអំពើហិង្សាផ្លូវអារម្មណ៍ជាក់លាក់ មានអត្រា ខ្ពស់ស្ត្រីបានរាយការណ៍ថា ប្តី/ដៃគូស្និទ្ធស្នាលរបស់គាត់បានប្រមាថគាត់ ឬធ្វើឱ្យគាត់មានអារម្មណ៍មិនល្អចំពោះខ្លួន ឯង (១៦%) ប្តី/ដៃគូស្និទ្ធស្នាលនិយាយឬធ្វើអ្វីមួយដើម្បីបំបាក់មុខនៅចំពោះមុខអ្នកដទៃ (៨%) ។ ស្ត្រីប្រាំមួយភាគរយ បាននិយាយថា ប្តី/ដៃគូស្និទ្ធស្នាលរបស់ពួកគាត់ គំរាមកំហែងធ្វើបាប ឬហាមគាត់ ឬអ្នកដែលជិតស្និទ្ធនឹងពួកគាត់។

ស្ត្រីធ្លាប់រៀបការឬរស់នៅជាមួយបុរសលើសពីម្នាក់ និងស្ត្រីមិនដែលរៀបការតែមានដៃគូស្និទ្ធស្នាលលើសពីម្នាក់ក៏ត្រូវ បានសួរអំពីធ្លាប់រងអំពើហិង្សាលើរាងកាយ ផ្លូវភេទ ឬផ្លូវអារម្មណ៍ប្រព្រឹត្តដោយអតីតប្តី ឬដៃគូស្និទ្ធស្នាលមុនៗណាមួយ។ ពេលអំពើហិង្សាប្រព្រឹត្តដោយប្តី/ដៃគូស្និទ្ធស្នាលណាមួយត្រូវបានរួមបញ្ចូលនៅក្នុងការប៉ាន់ប្រមាណប្រេវ៉ាឡង់នៃអំពើ ហិង្សាពីដៃគូស្និទ្ធស្នាលលើរាងកាយ ផ្លូវភេទ ឬផ្លូវចិត្តក្នុងចំណោមគ្រប់ស្ត្រីធ្លាប់មានប្តីមួយ ឬច្រើន ឬដៃគូស្និទ្ធស្នាល អត្រាប្រេវ៉ាឡង់កើនឡើងបន្តិច ២២% (តារាង១៤.៩) ។

និន្នាការ៖ ក្នុងចំណោមស្ត្រីធ្លាប់រៀបការ អត្រាប្រេវ៉ាឡង់ នៃគ្រប់ទម្រង់អំពើហិង្សាប្រព្រឹត្តដោយប្តី /ដៃគូបច្ចុប្បន្ន ឬចុង ក្រោយរបស់គាត់ ឆ្នាំ២០២១-២២ មានអត្រាទាបជាង ឆ្នាំ ២០១៤។ សរុបមក អត្រាប្រេវ៉ាឡង់អំពើហិង្សាលើរាង កាយ ផ្លូវភេទ ឬផ្លូវចិត្តដែលប្រព្រឹត្តដោយប្តី/ដៃគូបច្ចុប្បន្ន ឬចុងក្រោយ បានធ្លាក់ចុះពី ២៩% ក្នុងឆ្នាំ ២០១៤ មក ២១% ក្នុងឆ្នាំ២០២១-២២។

ទម្រង់អំពើហិង្សាដោយដៃគូស្និទ្ធស្នាលប្រព្រឹត្តដោយប្តី/ដៃគូស្និទ្ធស្នាលបច្ចុប្បន្ន ឬចុងក្រោយតាមវិភាគលក្ខណៈអង្កេត

- ភាគរយស្ត្រីធ្លាប់រងអំពើហិង្សាទម្រង់មួយ ឬច្រើន ដោយដៃគូស្និទ្ធស្នាលជាទូទៅកើនឡើងតាមអាយុ (តារាង ១៤.១១)។
- ស្ត្រីធ្លាប់រងអំពើហិង្សាលើរាងកាយ ផ្លូវភេទ ឬផ្លូវចិត្ត ដោយប្តី/ដៃគូស្និទ្ធស្នាលបច្ចុប្បន្ន ឬចុងក្រោយ នៅជនបទមាន ច្រើនជាងនៅទីប្រជុំជន (២៣% ធៀបនឹង ១៧%) ។
- តាមរាជធានី ខេត្ត ភាគរយស្ត្រីធ្លាប់រៀបការ ធ្លាប់រងអំពើហិង្សាលើរាងកាយ ផ្លូវភេទ ឬផ្លូវចិត្តដោយដៃគូស្និទ្ធស្នាល បច្ចុប្បន្នឬចុងក្រោយ គឺមានទាបបំផុតនៅខេត្តកោះកុង (៦%) និងខ្ពស់បំផុតនៅមណ្ឌលគិរី (៤៥%) (ផែនទី ១៤.១)។
- សាមសិបប្រាំបីភាគរយនៃស្ត្រីលែងលះគ្នា/បែកគ្នា/ស្ត្រីមេម៉ាយបានរងអំពើហិង្សាលើរាងកាយ ផ្លូវភេទ ឬផ្លូវចិត្ត ដោយដៃគូស្និទ្ធស្នាលបច្ចុប្បន្នឬចុងក្រោយធៀបនឹង ២០% នៃស្ត្រីបច្ចុប្បន្នរៀបការរួច/មានដៃគូ និង៨%នៃស្ត្រី ដែលមិនធ្លាប់រៀបការតែបច្ចុប្បន្នមានដៃគូស្និទ្ធស្នាល។
- ភាគរយស្ត្រីធ្លាប់រងអំពើហិង្សាលើរាងកាយ ផ្លូវភេទ ឬផ្លូវចិត្តដោយដៃគូស្និទ្ធស្នាលបច្ចុប្បន្ន ឬចុងក្រោយ ជាទូទៅ ថយចុះជាមួយនឹងកើនឡើងកម្រិតសិក្សាអប់រំរបស់ស្ត្រី និងបញ្ហាភាគទ្រព្យសម្បត្តិគ្រួសារ។

ផែនទី ១៤.១ អំពើហិង្សាដោយដៃគូស្និទ្ធស្នាល តាមខេត្ត

ភាគរយស្ត្រី អាយុ ១៥-៤៩ ឆ្នាំ ដែលធ្លាប់មានប្តី ឬដៃគូស្និទ្ធស្នាលធ្លាប់អំពើហិង្សាលើរាងកាយ ផ្លូវភេទ ឬផ្លូវចិត្តប្រព្រឹត្តដោយប្តី/ដៃគូស្និទ្ធស្នាល

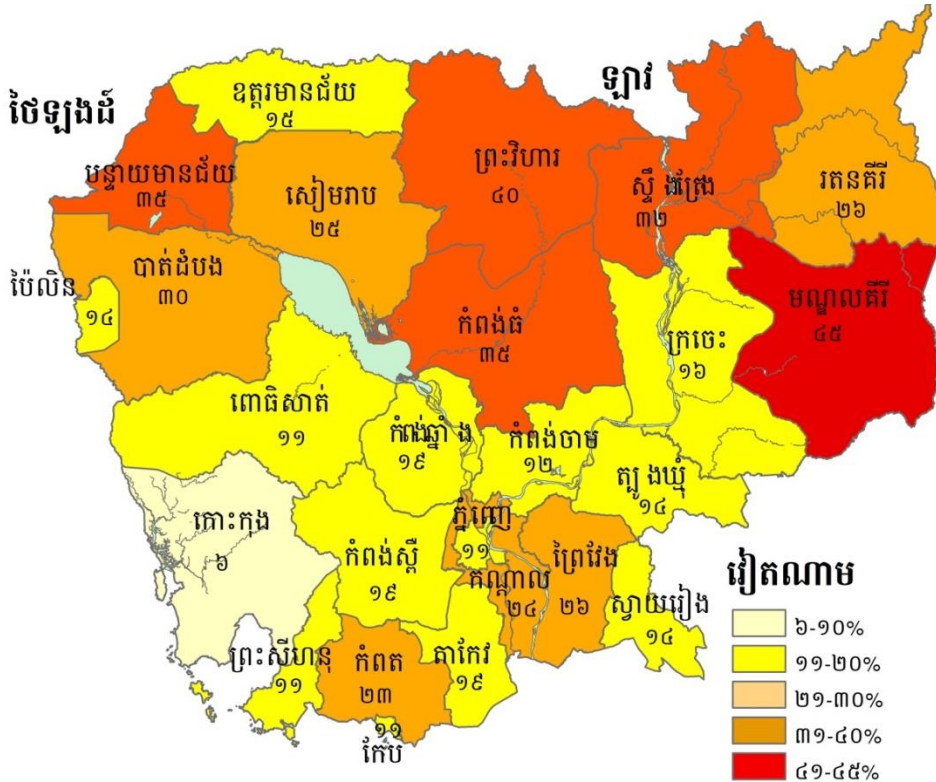

ទម្រង់អំពើហិង្សាប្រព្រឹត្តដោយប្តី/ដៃគូស្និទ្ធស្នាលបច្ចុប្បន្ន ឬចុងក្រោយតាមសាវតារប្តី/ដៃគូស្និទ្ធស្នាល និងសូចនាករផ្តល់សិទ្ធិអំណាចរបស់ស្ត្រី

- ស្ត្រីធ្លាប់រងអំពើហិង្សាភាគច្រើនកើតមានសម្រាប់ប្តី/ដៃគូស្និទ្ធស្នាលជីកស្រា។ ហាសិបភាគរយនៃស្ត្រីដែលប្តី/ដៃគូស្និទ្ធស្នាលជីកស្រាស្រវឹងញឹកញាប់ និង១៧% នៃស្ត្រីដែលប្តី/ដៃគូស្និទ្ធស្នាលជីកស្រា និងស្រវឹងម្តងម្កាលធ្លាប់រងអំពើហិង្សាលើរាងកាយ ផ្លូវភេទ ឬផ្លូវចិត្ត ធៀបនឹង ៩% នៃស្ត្រីដែលប្តី/ដៃគូស្និទ្ធស្នាលមិនជីកស្រា (តារាង១៤.១២ និងរូប ១៤.៥) ។
- ភាគរយស្ត្រីធ្លាប់រងអំពើហិង្សាដោយដៃគូស្និទ្ធស្នាលបានធ្លាក់ចុះជាមួយនឹងការកើនឡើងកម្រិតសិក្សាអប់រំរបស់ប្តី/ដៃគូស្និទ្ធស្នាលពី ៣៣% ចំណោមស្ត្រីដែលប្តី/ដៃគូស្និទ្ធស្នាលមិនបានចូលរៀនមក ៨% ចំណោមស្ត្រីដែលប្តី/ដៃគូស្និទ្ធស្នាលមានកម្រិតសិក្សាអប់រំខ្ពស់ជាងមធ្យមសិក្សា។
- ស្ត្រីធ្លាប់រងអំពើហិង្សាដោយដៃគូស្និទ្ធស្នាល កើនឡើងយ៉ាងខ្លាំងជាមួយនឹងចំនួននៃឥរិយាបថគ្រប់គ្រងអាពាហ៍ពិពាហ៍ដែលបានបង្ហាញដោយប្តី/ដៃគូស្និទ្ធស្នាលរបស់គាត់។ ដប់ពីរភាគរយនៃស្ត្រីដែលប្តី/ដៃគូស្និទ្ធស្នាលមិនមានឥរិយាបថគ្រប់គ្រង ធ្លាប់រងអំពើហិង្សាលើរាងកាយ ផ្លូវភេទ ឬផ្លូវចិត្តពីប្តី/ដៃគូស្និទ្ធស្នាលបើធៀបនឹង ៧៥% នៃស្ត្រីដែលប្តី/ដៃគូស្និទ្ធស្នាលមានឥរិយាបថគ្រប់គ្រង ៣-៤ ទម្រង់ជាក់លាក់។

រូបទី ១៤.៥ អំពើហិង្សាលើដៃគូស្និទ្ធស្នាលដោយការដឹកស្រារបស់ប្តី/ដៃគូស្និទ្ធស្នាល

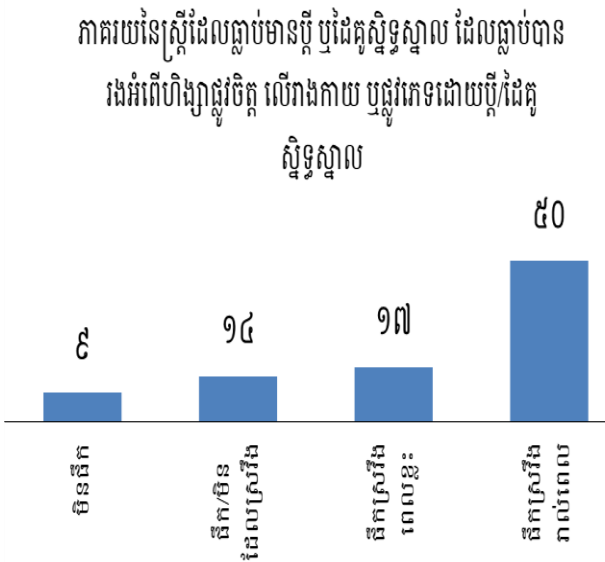

- អន្តរជំនាន់ជះឥទ្ធិពលអំពើហិង្សាដោយប្តី/ដៃគូស្និទ្ធស្នាលជាកត្តាសំខាន់ជាងគេនៅកម្ពុជា។ ស្ត្រីរាយការណ៍ថា ឪពុកបានវាយម្តាយគាត់មានច្រើន (៣៣%) ដូចគ្នានេះដែរអំពើហិង្សាលើរាងកាយ ផ្លូវភេទ ឬផ្លូវចិត្តដោយដៃគូស្និទ្ធស្នាល មានច្រើនជាងស្ត្រីដែលរាយការណ៍ថាឪពុកគាត់មិនដែលបានវាយម្តាយគាត់ទេ (១៨%) ។
- ស្ត្រីខ្លាចប្តី/ដៃគូស្និទ្ធស្នាលស្ទើរគ្រប់ពេល ធ្លាប់រងអំពើហិង្សាដោយដៃគូស្និទ្ធស្នាល (៧៦%) ច្រើនជាងស្ត្រីមិនខ្លាចប្តី/ដៃគូស្និទ្ធស្នាលពួកគាត់ (១៥%)។

អំពើហិង្សាដោយដៃគូស្និទ្ធស្នាលក្នុង១២ ខែកន្លងមកប្រព្រឹត្តដោយប្តី/ដៃគូស្និទ្ធស្នាលណាម្នាក់

អំពើហិង្សាដោយដៃគូស្និទ្ធស្នាលណាមួយក្នុងរយៈពេល ១២ខែចុងក្រោយ
 ភាគរយស្ត្រីធ្លាប់ទទួលរងអំពើហិង្សាលើរាងកាយ ផ្លូវភេទ ឬផ្លូវចិត្តដែលប្រព្រឹត្តដោយប្តី ឬដៃគូស្និទ្ធស្នាលណាមួយ រយៈពេល១២ ខែមុនអង្កេត។ សូចនាករទាំងនេះត្រូវគ្នានឹង SDG ៥.២.១ ។
សម្រាប់៖ ស្ត្រីអាយុ ១៥-៤៩ ឆ្នាំ ធ្លាប់មានប្តី ឬដៃគូជិតស្និទ្ធ

ដប់បួនភាគរយនៃស្ត្រីធ្លាប់មានប្តី/ដៃគូស្និទ្ធស្នាលមួយ ឬច្រើននាក់ធ្លាប់រងអំពើហិង្សាលើរាងកាយ ផ្លូវភេទ ឬផ្លូវចិត្តក្នុងរយៈពេល ១២ខែមុនអង្កេត ប្រព្រឹត្តដោយប្តី/ដៃគូស្និទ្ធស្នាលណាម្នាក់។ រួមមាន ៤% ធ្លាប់រងអំពើហិង្សាលើរាងកាយពីដៃគូស្និទ្ធស្នាល ក្នុងពេលដូចគ្នា ២% ធ្លាប់រងអំពើហិង្សាលើផ្លូវភេទនិង ១២% ធ្លាប់រងអំពើហិង្សាផ្លូវចិត្ត ។

ទម្រង់នៃអំពើហិង្សាបង្កដោយប្តី/ដៃគូស្និទ្ធស្នាលតាមចរិតលក្ខណៈអង្កេត

- អំពើហិង្សាក្នុងជីវភាពប្រចាំថ្ងៃបង្កដោយប្តី/ដៃគូស្និទ្ធស្នាលណាមួយក្នុងរយៈពេល ១២ ខែកន្លងមកកើនឡើងតាមអាយុរបស់ស្ត្រី ពី ៩% សម្រាប់អាយុ ១៥-១៩ឆ្នាំ ធ្លាប់រងអំពើហិង្សាលើរាងកាយ ផ្លូវភេទ ឬផ្លូវចិត្តប្រព្រឹត្តដោយប្តី/ដៃគូស្និទ្ធស្នាល ដល់១៧% នៃស្ត្រីអាយុ ៤០-៤៩ ឆ្នាំ ក្នុងរយៈពេលដូចគ្នា (តារាង ១៤.១៣) ។
- ដប់ប្រាំមួយភាគរយនៃស្ត្រីនៅជនបទរាយការណ៍ថាបានធ្លាប់រងអំពើហិង្សាទម្រង់ណាមួយ ក្នុង១២ ខែកន្លងមកដោយប្តី/ដៃគូស្និទ្ធស្នាល បើធៀបនឹង ៩% នៃស្ត្រីនៅទីប្រជុំជន។
- អំពើហិង្សាលើស្ត្រីក្នុងជីវភាពរស់នៅប្រចាំថ្ងៃប្រព្រឹត្តដោយប្តី/ដៃគូស្និទ្ធស្នាលណាមួយក្នុងរយៈពេល ១២ ខែកន្លងមកធ្លាក់ចុះយ៉ាងខ្លាំងជាមួយនឹងកម្រិតសិក្សាអប់រំ និងបញ្ហាភាគទ្រព្យសម្បត្តិគ្រួសារ។ តាមរយៈការសិក្សាអប់រំ ភាគរយស្ត្រីធ្លាប់រងអំពើហិង្សាលើរាងកាយ ផ្លូវភេទ ឬផ្លូវចិត្តពីប្តី/ដៃគូស្និទ្ធស្នាលក្នុង១២ ខែកន្លងមក បានថយចុះពី ២០% សម្រាប់ស្ត្រីមិនបានចូលរៀន មកត្រឹម៣% សម្រាប់ស្ត្រីមានកម្រិតសិក្សាអប់រំលើសពីមធ្យមសិក្សា និងមានថយចុះតាមកម្រិតនៃបញ្ហាភាគទ្រព្យសម្បត្តិគ្រួសារគឺពី ២២% សម្រាប់ស្ត្រីមានបញ្ហាភាគទ្រព្យសម្បត្តិទាបបំផុតមក ៦% សម្រាប់ស្ត្រីមានបញ្ហាភាគទ្រព្យសម្បត្តិខ្ពស់បំផុត។

១៤.៦. ការរងរបួសដល់ស្ត្រីដោយសារអំពើហិង្សាពីដៃគូស្និទ្ធស្នាល

ការរងរបួសដោយសារអំពើហិង្សារវាងដៃគូស្និទ្ធស្នាល
 ភាគរយស្ត្រីមានការរងរបួសទៅតាមប្រភេទនៃអំពើហិង្សាដោយដៃគូស្និទ្ធស្នាល៖ មុត ជាំ ឬឈឺរបួសភ្នែក មូល ដាច់ស្បែក ឬដុត របួសជ្រៅ បាក់ឆ្អឹង បាក់ធ្មេញ ឬរបួសធ្ងន់ធ្ងរផ្សេងទៀត។
សម្រាប់៖ ស្ត្រីអាយុ១៥-៤៩ឆ្នាំធ្លាប់រងអំពើហិង្សាលើរាងកាយ ឬផ្លូវភេទដែលប្រព្រឹត្តដោយប្តី បច្ចុប្បន្ន ឬចុងក្រោយរបស់គាត់ ឬដៃគូស្និទ្ធស្នាល។

សេសិបបីភាគរយនៃស្ត្រីអាយុ១៥-៤៩ ឆ្នាំ ធ្លាប់មានប្តី/ដៃគូស្និទ្ធស្នាល និងធ្លាប់រងអំពើហិង្សាលើរាងកាយ ឬផ្លូវភេទ ដែលប្រព្រឹត្តដោយប្តី/ដៃគូស្និទ្ធស្នាលបច្ចុប្បន្ន ឬចុងក្រោយរបស់គាត់ បានរាយការណ៍ថាគាត់បានរងរបួសដោយសារ អំពើហិង្សា និង៤៦% ស្ត្រីបានរាយការណ៍ថាបានរងរបួសដោយរងអំពើហិង្សាក្នុងរយៈពេល១២ខែកន្លងមក (តារាង ១៤.១៤)។

ស្ត្រីធ្លាប់រងអំពើហិង្សាពីដៃគូស្និទ្ធស្នាលលើរាងកាយ ឬផ្លូវភេទ ភាគច្រើនរាយការណ៍ថាជាចំណាត់ ជា ឬការឈឺចាប់ មាន៤១% និងរបួសភ្នែក ត្រច ថ្លោះ ឬរលាក(១៦%) និងមានដំបៅធ្ងន់ធ្ងរ បាក់ឆ្អឹង បាក់ធ្មេញ ឬរងរបួសធ្ងន់ធ្ងរផ្សេង ទៀត(៤%) ។ ប្រភេទផ្សេងគ្នានៃការរងរបួសនីមួយៗគឺទូទៅមានច្រើនក្នុងចំណោមស្ត្រីធ្លាប់ធ្លាប់រងអំពើហិង្សាពីដៃគូ ស្និទ្ធស្នាលលើរាងកាយ ឬផ្លូវភេទក្នុងរយៈពេល ១២ ខែកន្លងមក។

១៤.៧ អំពើហិង្សាផ្តើមឡើងដោយស្ត្រីប្រឆាំងនឹងប្តី ឬដៃគូស្និទ្ធស្នាល

ការចាប់ផ្តើមនៃអំពើហិង្សាលើរាងកាយដោយស្ត្រី
ភាគរយស្ត្រីធ្លាប់ វាយ ទះ ទាត់ ឬធ្វើអ្វីផ្សេងទៀតដើម្បីធ្វើឱ្យឈឺចាប់លើរាងកាយដល់ប្តី បច្ចុប្បន្ន ឬចុងក្រោយ ឬដៃគូស្និទ្ធស្នាលនៅពេលប្តីមិនបានវាយដំ ឬធ្វើបាបលើរាងកាយនាង ឱ្យឈឺចាប់។
សម្គាល់: ស្ត្រីអាយុ ១៥-៤៩ ឆ្នាំ ធ្លាប់មានប្តី ឬដៃគូស្និទ្ធស្នាល

ស្ត្រីប្រាំមួយភាគរយធ្លាប់មានប្តី ឬដៃគូស្និទ្ធស្នាល ធ្លាប់បានប្រព្រឹត្តអំពើហិង្សាលើរាងកាយលើ ប្តី/ដៃគូស្និទ្ធស្នាល បច្ចុប្បន្ន ឬចុងក្រោយរបស់គាត់ពេលដែលប្តីមិនបានវាយដំ ឬធ្វើបាបរាងកាយគាត់។ ៤ភាគរយនៃស្ត្រីបានរាយការណ៍ថា បានប្រព្រឹត្តអំពើហិង្សាលើរាងកាយប្រឆាំងនឹងប្តី / ដៃគូស្និទ្ធស្នាលរបស់គាត់ក្នុងរយៈពេល ១២ ខែមុនអង្កេត (តារាង ១៤.១៥ និងតារាង ១៤.១៦) ។

និន្នាការៈ ភាគរយស្ត្រីធ្លាប់រៀបការរួច បានប្រព្រឹត្តអំពើហិង្សាលើរាងកាយទៅលើប្តី/ដៃគូស្និទ្ធស្នាលបច្ចុប្បន្ន ឬចុង ក្រោយ បានថយចុះពី ៩% ក្នុងឆ្នាំ ២០១៤ មកនៅ ៦% ក្នុងឆ្នាំ ២០២១-២២ ។

ទម្រង់អំពើហិង្សាផ្តើមឡើងដោយស្ត្រីទៅលើប្តី ឬដៃគូស្និទ្ធស្នាលតាមចរិតលក្ខណៈអង្កេត

- ស្ត្រីធ្លាប់រងអំពើហិង្សាលើរាងកាយដោយដៃគូស្និទ្ធស្នាល បានប្រព្រឹត្តអំពើហិង្សាលើរាងកាយលើប្តី/ដៃគូស្និទ្ធស្នាល បច្ចុប្បន្ន ឬប្តីបំផុតរបស់គាត់ មានច្រើនជាងស្ត្រីមិនធ្លាប់ទទួលរងនូវអំពើហិង្សាលើរាងកាយដោយដៃគូស្និទ្ធស្នាល (៣៩% ធៀបនឹង៣%) ។
- អំពើហិង្សាលើរាងកាយលើប្តី/ដៃគូស្និទ្ធស្នាលដោយស្ត្រី តាមចរិតលក្ខណៈអង្កេតមានទម្រង់ស្រដៀងគ្នានឹងបទ ពិសោធន៍ផ្ទាល់ខ្លួនរបស់ស្ត្រី (សូមមើលតារាង១៤.១១ និង ១៤.១២)។ នេះមិនមែនជារឿងគួរឱ្យភ្ញាក់ផ្អើលនោះទេ ដោយសារតែស្ត្រីភាគច្រើនដែលប្រព្រឹត្តអំពើហិង្សាលើរាងកាយលើប្តី/ដៃគូស្និទ្ធស្នាល គឺជាអ្នកដែលធ្លាប់ជួបប្រទះ អំពើហិង្សាដោយដៃគូស្និទ្ធស្នាល។

១៤.៨ ការស្វែងរកជំនួយក្នុងចំណោមស្ត្រីដែលធ្លាប់រងអំពើហិង្សា

ស្ត្រីធ្លាប់រងអំពើហិង្សាលើរាងកាយ ឬផ្លូវភេទដោយនរណាម្នាក់មិនបានស្វែងរកជំនួយ ឬប្រាប់នរណាម្នាក់អំពីអំពើហិង្សា នោះទេ។ មានតែ ៣១% នៃស្ត្រីធ្លាប់រងអំពើហិង្សាលើរាងកាយ ឬផ្លូវភេទបានស្វែងរកជំនួយ និង ១៦% មិនបានស្វែង រកជំនួយប៉ុន្តែបានប្រាប់នរណាម្នាក់អំពីអំពើហិង្សានេះ ។

ច្រើនជាងពាក់កណ្តាលស្ត្រី (៥៣%) ធ្លាប់រងអំពើហិង្សាលើរាងកាយ ឬផ្លូវភេទ មិនបានស្វែងរកជំនួយ ឬមិនបានប្រាប់
 នរណាម្នាក់អំពីអំពើហិង្សានោះទេ (តារាង ១៤.១៧)។

**រូប ១៤.៦ ការស្វែងរកជំនួយតាមប្រភេទនៃអំពើហិង្សា
 ដែលបានជួបប្រទះ**

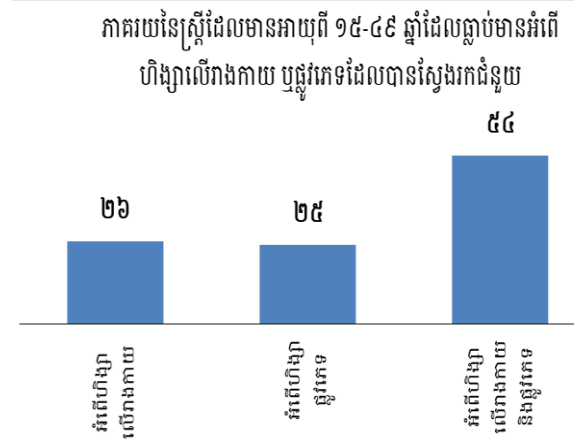

**ទម្រង់ការស្វែងរកជំនួយក្នុងចំណោមស្ត្រីដែលធ្លាប់រងអំពើហិង្សា
 តាមចរិតលក្ខណៈអង្កេត**

- ស្ត្រីធ្លាប់រងអំពើហិង្សាទាំងលើរាងកាយ និងផ្លូវភេទ បានស្វែងរកជំនួយមាន (៥៤%) ច្រើនជាងស្ត្រី ធ្លាប់រងអំពើហិង្សាតែលើរាងកាយ (២៦%) ឬតែអំពើហិង្សាផ្លូវភេទ (២៥%) (រូប១៤.៦)។
- ស្ត្រីអាយុ១៥-១៩ ឆ្នាំ ធ្លាប់រងអំពើហិង្សាលើរាងកាយ ឬផ្លូវភេទមាន (១០%) តិចជាង ស្ត្រីក្រុមអាយុច្រើន (២៩%-៤១%)ក្នុងការស្វែងរកជំនួយ។
- ការស្វែងរកជំនួយមិនស្របគ្នាជាមួយកម្រិតសិក្សាអប់រំ និងបញ្ហាភាគទ្រព្យសម្បត្តិគ្រួសារ ។

ប្រភពជំនួយ

ស្ត្រីធ្លាប់រងអំពើហិង្សាលើរាងកាយ ឬផ្លូវភេទបានស្វែងរកជំនួយ គឺភាគច្រើនបានសុំជំនួយពីគ្រួសារខ្លួនឯង (៥៩%) បន្ទាប់មកដោយប៉ូលិស (២១%) អ្នកជិតខាង (១៤%) និងពីប្តី/គ្រួសាររបស់ដៃគូរ គាត់ (១១ %) (តារាង១៤.១៨) ។

១៤.៩ អំពើហិង្សារបស់ដៃគូស្និទ្ធស្នាលក្នុងអំឡុងពេលរាតត្បាតជម្ងឺកូវីដ-១៩

ដើម្បីយល់កាន់តែច្បាស់ពីឥទ្ធិពលការរាតត្បាតជម្ងឺកូវីដ-១៩ ដែលបានចាប់ផ្តើមស្ទើរតែគ្រប់ប្រទេសនៅលើពិភពលោកនៅដើមឆ្នាំ២០២០។ ស្ត្រី ធ្លាប់រងអំពើហិង្សាពីដៃគូស្និទ្ធស្នាលនោះ អង្កេតCDHS បានបញ្ជូលសំណួររបន្ថែមចំនួនពីរ។ សំណួរទី១ សួរថាតើស្ត្រីធ្លាប់រងអំពើហិង្សាលើរាងកាយ ឬផ្លូវភេទពីប្តី/ដៃគូស្និទ្ធស្នាលណាមួយនៅពេលដែលអំពើហិង្សាបានចាប់ផ្តើមទាក់ទងនឹងជម្ងឺកូវីដ-១៩រាតត្បាត និងសំណួរទីពីរសួរថាតើឥរិយាបថហិង្សារបស់ប្តី/ដៃគូស្និទ្ធស្នាល កាន់តែអាក្រក់ កាន់តែប្រសើរ ឬនៅដដែលចាប់តាំងពីការចាប់ផ្តើមនៃជម្ងឺកូវីដរាតត្បាត។

តារាង ១៤.១៩ បង្ហាញថាសម្រាប់ ៥៤% នៃស្ត្រី ធ្លាប់រងអំពើហិង្សាលើរាងកាយ ឬផ្លូវភេទដោយប្តី/ដៃគូស្និទ្ធស្នាល អំពើហិង្សាបានចាប់ផ្តើមមុនពេលមានជម្ងឺកូវីដ-១៩ និង៣៦% អំពើហិង្សាបានចាប់ផ្តើមមុននិងបន្ទាប់ពីជម្ងឺរាតត្បាតបានចាប់ផ្តើម។ សម្រាប់១០% ស្ត្រីរងអំពើហិង្សាបានចាប់ផ្តើមក្នុងអំឡុងពេលជម្ងឺរាតត្បាត។ លើសពីនេះ ក្នុងចំណោមស្ត្រី ធ្លាប់រងអំពើហិង្សាលើរាងកាយ ឬផ្លូវភេទពីប្តី/ដៃគូស្និទ្ធស្នាល ៧៦% បាននិយាយថា ឥរិយាបថអំពើហិង្សាបានប្រសើរឡើងបន្ទាប់ពីការចាប់ផ្តើមនៃជម្ងឺរាតត្បាត។ ១៩% និយាយថាពួកគាត់នៅដដែល និង៦% បាននិយាយថាពួកគាត់កាន់តែធ្ងន់ធ្ងរជាងមុន។ ខណៈពេល មានភាពខុសគ្នាបន្តិចបន្តួចនៅក្នុងសមាមាត្រទាំងនេះតាមចរិតលក្ខណៈអង្កេត ។ ភាគច្រើនស្ត្រីអាយុ ២០-២៤ និង២៥-២៩ មានច្រើនជាង (៨៧% និង ៨៣%) និងនិយាយថាអំពើហិង្សាបានប្រសើរឡើងបន្ទាប់ពីការចាប់ផ្តើមមានជម្ងឺរាតត្បាតបានកើនតាមអាយុរបស់ស្ត្រី ៣០-៣៩ (៧៣%) និង ៤០-៤៩ (៧៤%)។

តារាង ១៤.១ ការវេចខ្ចប់នៃអំពើហិង្សាលើរាងកាយដោយអ្នកប្រព្រឹត្តលក្ខណមួយ

ភាគរយស្ត្រីអាយុ១៥-៤៩ឆ្នាំធ្លាប់រងអំពើហិង្សាលើរាងកាយដោយជនរើសអើងចាប់តាំងពីអាយុ១៥ឆ្នាំ និងភាគរយធ្លាប់រងអំពើហិង្សាលើរាងកាយដោយអ្នកប្រព្រឹត្តលក្ខណមួយក្នុងរយៈពេល១២ខែមុនអង្កេត តាមចរិតលក្ខណៈអង្កេតកម្ពុជាDHS២០២១-២២។

ចរិតលក្ខណៈអង្កេត	ភាគរយធ្លាប់រងអំពើហិង្សាលើរាងកាយចាប់តាំងពីអាយុ១៥ឆ្នាំ ^១	ភាគរយធ្លាប់រងអំពើហិង្សាលើរាងកាយក្នុងរយៈពេល១២ខែកន្លងមក			ចំនួនស្ត្រី
		ម្តងម្កាល	ពេលខ្លះ	ម្តងម្កាល ឬពេលខ្លះ ^២	
ក្រុមអាយុ					
១៥-១៩	៣,៦	០,៤	១,២	១,៦	១.១២៧
២០-២៤	៤,៣	០,៦	១,៧	២,៣	១.០១៤
២៥-២៩	១០,១	១,១	២,៧	៣,៨	១.១៣០
៣០-៣៩	១១,៤	១,២	៣,៥	៤,៧	២.៤៥៣
៤០-៤៩	១៦,៦	២,៥	៣,៤	៦,០	១.៦១៩
សាសនា					
ព្រះពុទ្ធ	១០,២	១,២	២,៧	៤,០	៧.១៤៦
អ៊ីស្លាម	២,៣	០,៩	០,៩	១,៧	១៣៤
គ្រិស្ត	៣១,៦	០,៨	១៦,១	១៦,៩	៤៦
គ្មានសាសនា	*	*	*	*	១៩
តំបន់					
ទីប្រជុំជន	៨,៨	០,៧	១,៩	២,៦	៣.១០១
ជនបទ	១១,២	១,៧	៣,៤	៥,១	៤.២៤៣
រាជធានី ខេត្ត					
បន្ទាយមានជ័យ	១៩,៤	៣,២	៥,១	៨,៣	២៨៤
បាត់ដំបង	១៨,២	១,៤	៣,៧	៥,១	៤៩៩
កំពង់ចាម	៦,០	០,២	១,៥	១,៨	៤៣៥
កំពង់ឆ្នាំង	៨,៧	២,៩	១,៤	៤,៣	២៦០
កំពង់ស្ពឺ	៨,៨	១,៨	១,៥	៣,៣	៤៥៧
កំពង់ធំ	១៣,៧	១,៨	៤,៨	៦,៦	៣០៥
កំពត	៩,១	១,៦	២,៣	៤,៣	២៩០
កណ្តាល	៧,៥	១,៣	១,៦	២,៩	៥៦៩
កោះកុង	៣,៥	០,០	២,៩	២,៩	៥២
ក្រចេះ	១១,៧	០,៩	៨,៧	៩,៦	១៦៧
មណ្ឌលគីរី	២៤,១	១,៨	១១,០	១៣,០	៤២
ភ្នំពេញ	៨,៨	០,៤	១,៩	២,៣	១.១៧៤
ព្រះវិហារ	២១,០	០,៨	៤,៣	៥,១	១៣២
ព្រៃវែង	៧,៥	០,៥	២,០	២,៥	៤៧០
ពោធិសាត់	៥,០	១,០	១,៨	២,៨	១៤២
រតនគិរី	៦,៦	១,៦	៤,៨	៦,៤	១១៤
សៀមរាប	១១,៥	៣,០	៤,០	៧,០	៥៨៣
ព្រះសីហនុ	៧,៦	០,៥	១,១	១,៦	៩៣
ស្ទឹងត្រែង	១៩,៥	២,១	៥,៦	៧,៧	៧៤
ស្វាយរៀង	៩,៥	០,៧	៣,១	៣,៨	២៧៥
តាកែវ	៨,១	០,៤	១,១	១,៦	៤៥១
ឧត្តរមានជ័យ	៥,៧	០,៦	១,២	១,៨	៩៦
កែប	៦,៨	០,៩	៣,៤	៤,៣	២២
ប៉ៃលិន	១៦,២	០,៤	៣,៤	៣,៨	៣៧
ត្បូងឃ្មុំ	៨,០	១,២	៣,១	៤,៣	៣១៩
ស្ថានភាពអាពាហ៍ពិពាហ៍					
មិនដែលរៀបការ	២,៤	០,២	០,៤	០,៦	១.៨៣០
មិនដែលមានដៃគូស្និទ្ធស្នាល	២,១	០,២	០,៤	០,៦	១.៥៦៤
ធ្លាប់មានដៃគូស្និទ្ធស្នាល	៤,៣	០,០	០,៥	០,៥	២៦៧

បានរៀបការ	១២,៨	១,៦	៣,៥	៥,២	៥.៥១៤
កំពុងរស់នៅជាមួយដៃគូរ	១១,៥	១,៥	៣,៤	៤,៩	៥.០៤២
លែងលះ/រស់នៅផ្សេងគ្នា/ ពោះម៉ាយ	២៦,១	២,៨	៥,២	៨,៣	៤៧២
កម្រិតសិក្សាអប់រំ					
មិនបានចូលរៀន	១៩,៦	៤,១	៤,០	៨,២	៨៤៩
បឋមសិក្សា	១៣,០	១,៥	៤,០	៥,៥	២.៨០៦
មធ្យមសិក្សា	៦,៤	០,៥	១,៧	២,២	៣.១៨១
ខ្ពស់ជាងមធ្យមសិក្សា	២,៤	០,០	០,២	០,២	៥០៩
សន្ទស្សន៍បញ្ហាការទ្រព្យសម្បត្តិ					
ទាបបំផុត	១៥,៤	៣,៥	៤,៩	៨,៣	១.២៨០
ទាប	១០,៤	១,២	៣,៦	៤,៨	១.២៧៩
កណ្តាល	១១,៤	១,៥	២,២	៣,៨	១.៤៤២
ខ្ពស់	៩,០	០,៦	២,៣	៣,០	១.៦៥៥
ខ្ពស់បំផុត	៦,២	០,០	១,៤	១,៤	១.៦៨៩
សរុប	១០,២	១,៣	២,៨	៤,០	៧.៣៤៤

សម្គាល់៖ សញ្ញាផ្កាយបង្ហាញថាគូរលេខមួយគឺផ្អែកលើករណីដែលគ្មានមេគុណតិចជាង ២៥ ហើយត្រូវបានបង្រួប។

១. រួមបញ្ចូលអំពើហឹង្សាលើរាងកាយក្នុង១២ ខែកន្លងនេះ។ សម្រាប់ស្ត្រីដែលបានរៀបការ ឬរស់នៅជាមួយគ្នាមុនអាយុ១៥ឆ្នាំ ហើយបានរាយការណ៍អំពើហឹង្សាដោយផ្ទាល់ដល់ពួកគាត់ និងចំពោះស្ត្រីដែលមិនធ្លាប់រៀបការដែលមានដៃគូស្និទ្ធស្នាលមុនអាយុ១៥ ឆ្នាំ ហើយបានរាយការណ៍អំពើហឹង្សាដោយដៃគូស្និទ្ធស្នាលតែប៉ុណ្ណោះ អំពើហឹង្សាអាចកើតឡើងមុនអាយុ១៥ ឆ្នាំ។

២. បានរួមបញ្ចូលចំនួនស្ត្រីក្នុង១២ ខែកន្លងនេះមិនត្រូវបានគេស្គាល់

តារាង ១៤.២ ជនប្រព្រឹត្តអំពើហិង្សាលើរាងកាយ

ក្នុងចំណោមស្ត្រីអាយុ១៥-៤៩ឆ្នាំធ្លាប់បានរងអំពើហិង្សាលើរាងកាយតាំងពីអាយុ១៥ឆ្នាំ ភាគរយរាយការណ៍ពីបុគ្គលជាក់លាក់ដែលបានប្រព្រឹត្តអំពើហិង្សា តាមស្ថានភាពភាពដៃគូរបស់អ្នកឆ្លើយតបកម្ពុជាDHS២០២១-២២

បុគ្គល	ស្ថានភាពភាពដៃគូ		សរុប
	ធ្លាប់រៀបការ / ធ្លាប់មានដៃគូជិតស្និទ្ធ	មិនធ្លាប់រៀបការ/ មិនធ្លាប់មានដៃគូជិតស្និទ្ធ	
បច្ចុប្បន្នមានប្តី/ដៃគូស្និទ្ធស្នាល	៥៧,៨	na	៥៥.៣
អតីតប្តី / ដៃគូស្និទ្ធស្នាល	២៨,២	na	២៦.៩
បច្ចុប្បន្នមិត្តប្រុស	១,៤	(១.២)	១.៤
អតីតមិត្តប្រុស	០,២	(០.០)	០.២
ឪពុកបង្កើត/ឪពុកចុង	៧,៩	(៣០.៦)	៨.៩
ម្តាយបង្កើត/ម្តាយចុង	៧,៨	(៣២.០)	៨.៨
បងប្អូនស្រី/បងប្អូនប្រុស	៣,១	(២៥.៩)	៤.១
កូនស្រី/កូនប្រុស	០,៣	(១.៧)	០.៣
សាច់ញាតិផ្សេងទៀត	២,១	(១៣.៨)	២.៦
សាច់ញាតិថ្លៃផ្សេងទៀត	០,១	na	០.១
គ្រូបង្រៀន	០,០	(២.៦)	០.១
មិត្តរួមសាលា/មិត្តរួមថ្នាក់	០,២	(៨.១)	០.៦
និយោជក/អ្នករួមការងារណាម្នាក់	០,៦	(០.០)	០.៦
ប៉ូលីស/ទាហាន	០,៤	(០.០)	០.៣
ផ្សេងៗ	០,៤	(០.០)	០.៤
ចំនួនស្ត្រីធ្លាប់បានរងអំពើហិង្សាលើរាងកាយតាំងពីអាយុ១៥ឆ្នាំ	៧១៥	៣២	៧៤៨

សម្គាល់៖ ពាក្យថាប្តីរួមបញ្ចូលដៃគូដែលស្ត្រីរស់នៅដូចជារៀបការ។ ភាគរយអាចបន្ថែមលើសពី១០០% ចាប់តាំងពីស្ត្រីអាចរាយការណ៍ពីជនល្មើសច្រើនជាងមួយ។ គួរលេខក្នុងវង់ក្រចកគឺផ្អែកលើករណីគ្មានទម្ងន់ ២៥-៤៩។

na = មិនអាចអនុវត្តបាន។

តារាង ១៤.៣ ការងារគ្រោះនៃអំពើហិង្សាអំឡុងពេលមានផ្ទៃពោះ

ក្នុងចំណោមស្ត្រីអាយុ ១៥-៤៩ ឆ្នាំធ្លាប់មានផ្ទៃពោះ ភាគរយធ្លាប់រងអំពើហិង្សាលើរាងកាយអំឡុងពេលមានផ្ទៃពោះ តាមចរិតលក្ខណៈអង្កេតកម្ពុជាDHS២០២១-២២

ចរិតលក្ខណៈអង្កេត	ភាគរយធ្លាប់រងអំពើហិង្សាអំឡុងពេលមានផ្ទៃពោះ	ចំនួនស្ត្រីដែលធ្លាប់មានផ្ទៃពោះ
ក្រុមអាយុ		
១៥-១៩	០,០	១០៦
២០-២៤	០,៤	៥១៤
២៥-២៩	៣,០	៩០៤
៣០-៣៩	១,០	២.២០៩
៤០-៤៩	១,៥	១.៤៩១
សាសនា		
ព្រះពុទ្ធ	១,៤	៥.០៨៩
អ៊ីស្លាម	០,៣	៩៨
គ្រិស្ត	១១,២	២៨
គ្មានសាសនា	*	៩
តំបន់		
ទីប្រជុំជន	១,៦	២.០៥១
ជនបទ	១,៣	៣.១៧៣
រាជធានី ខេត្ត		
បន្ទាយមានជ័យ	២,៤	២០១
បាត់ដំបង	៣,២	៣៤៤
កំពង់ចាម	០,៨	៣២៩
កំពង់ឆ្នាំង	១,២	២០៣
កំពង់ស្ពឺ	០,៩	៣៥១
កំពង់ធំ	២,៣	២២៨
កំពត	២,២	២០២
កណ្តាល	០,៤	៣៧៣
កោះកុង	០,០	៣៧
ក្រចេះ	០,៨	១២៩
មណ្ឌលគីរី	៣,៩	៣២
ភ្នំពេញ	៣,១	៧១៣
ព្រះវិហារ	២,៤	១០១
ព្រៃវែង	០,៤	៣៤៩
ពោធិសាត់	០,០	១០៣
រតនគិរី	០,៣	៩២
សៀមរាប	០,៣	៤៣៧
ព្រះសីហនុ	០,៨	៧០
ស្ទឹងត្រែង	៣,០	៥៩
ស្វាយរៀង	១,៤	២០៣
តាកែវ	០,៣	៣១១
ឧត្តរមានជ័យ	០,៤	៧៦
កែប	០,៤	១៧
ប៉ៃលិន	៣,១	២៧
ត្បូងឃ្មុំ	០,៥	២៣៥
ស្ថានភាពអាពាហ៍ពិពាហ៍		
មិនដែលរៀបការ	*	១៧
មិនដែលមានដៃគូស្និទ្ធស្នាល	*	១៣
ធ្លាប់មានដៃគូស្និទ្ធស្នាល	*	៤
បានរៀបការ	១,៤	៥.២០៧
កំពុងរស់នៅជាមួយដៃគូ	១,០	៤.៧៩២

លែងលះ/រស់នៅផ្សេងគ្នា/ពោះម៉ាយ	៥,៨	៤១៤
ចំនួនកុមារនៅរស់		
០	០,០	១៤៣
១-២	១,៣	៣.២៧១
៣-៤	១,១	១.៥៣៣
៥+	៤,៧	២៧៦
កម្រិតសិក្សាអប់រំ		
មិនបានចូលរៀន	៣,២	៧៥៧
បឋមសិក្សា	០,៩	២.៣៩៥
មធ្យមសិក្សា	១,៥	១.៨៤៤
ខ្ពស់ជាងមធ្យមសិក្សា	០,០	២២៨
សន្ទស្សន៍បញ្ជាក់កាតព្វកិច្ចសម្បត្តិ		
ទាបបំផុត	១,៦	៩៩៤
ទាប	១,៧	៩៤៤
កណ្តាល	១,៣	១.០៤៧
ខ្ពស់	០,៧	១.១៥២
ខ្ពស់បំផុត	១,៧	១.០៨៦
សរុប	១,៤	៥.២២៤
សម្គាល់៖ សញ្ញាផ្កាយបង្ហាញថា គូលេខមួយគឺផ្អែកលើករណីដែលគ្មានមេគុណតិចជាង២៥ និងត្រូវបានបង្រួប។		

តារាង១៤.៤ ធ្លាប់រងអំពើហិង្សាផ្លូវភេទដោយអ្នកប្រព្រឹត្តទាមទារ

ភាគរយស្ត្រីអាយុ១៥-៤៩ឆ្នាំ ធ្លាប់រងអំពើហិង្សាផ្លូវភេទដោយអ្នកប្រព្រឹត្តទាមទារ និងភាគរយធ្លាប់រងអំពើហិង្សាផ្លូវភេទអ្នកប្រព្រឹត្តទាមទារក្នុងរយៈពេល១២ខែមុនអង្កេតតាមចរិតលក្ខណៈអង្កេតកម្ពុជាDHS ២០២១-២២។

ចរិតលក្ខណៈអង្កេត	ភាគរយធ្លាប់រងអំពើហិង្សាផ្លូវភេទដោយអ្នកប្រព្រឹត្តទាមទារ ៖		
	ក្នុងរយៈពេល១២ខែកន្លងមក		
	ធ្លាប់ ^១	ខែកន្លងមក	ចំនួនស្ត្រី
ក្រុមអាយុ			
១៥-១៩	០,២	០,២	១.១២៧
២០-២៤	១,៦	០,៥	១.០១៤
២៥-២៩	២,៤	១,០	១.១៣០
៣០-៣៩	៣,៥	១,៩	២.៤៥៣
៤០-៤៩	៥,៣	២,៧	១.៦១៩
សាសនា			
ព្រះពុទ្ធ	៣,០	១,៥	៧.១៤៦
អ៊ីស្លាម	០,២	០,០	១៣៤
គ្រិស្ត	៧,០	០,៨	៤៦
គ្មានសាសនា	*	*	១៩
តំបន់			
ទីប្រជុំជន	៣,០	១,១	៣.១០១
ជនបទ	៣,០	១,៧	៤.២៤៣
រាជធានី ខេត្ត			
បន្ទាយមានជ័យ	៤,៨	៣,៣	២៨៤
បាត់ដំបង	៥,៣	២,៨	៤៩៩
កំពង់ចាម	២,៥	០,៧	៤៣៥
កំពង់ឆ្នាំង	១,៩	១,៤	២៦០
កំពង់ស្ពឺ	២,៣	១,៤	៤៥៧
កំពង់ធំ	៥,១	៣,៣	៣០៥
កំពត	៣,៧	២,៥	២៩០
កណ្តាល	២,៣	១,០	៥៦៩
កោះកុង	១,២	១,២	៥២
ក្រចេះ	២,៣	២,៣	១៦៧
មណ្ឌលគីរី	៣,៧	១,៨	៤២
ភ្នំពេញ	៣,៦	០,៦	១.១៧៤
ព្រះវិហារ	៩,៨	៤,៣	១៣២
ព្រៃវែង	១,៣	១,១	៤៧០
ពោធិសាត់	០,៦	០,៦	១៤២
រតនគិរី	១,១	០,៦	១១៤
សៀមរាប	២,៤	១,៩	៥៨៣
ព្រះសីហនុ	៣,៥	១,៣	៩៣
ស្ទឹងត្រែង	៨,៤	៤,៤	៧៤
ស្វាយរៀង	១,៧	០,៩	២៧៥
តាកែវ	១,១	០,៧	៤៥១
ឧត្តរមានជ័យ	០,០	០,០	៩៦
កែប	១,២	១,០	២២
ប៉ៃលិន	៥,៣	០,៧	៣៧
ក្រុងឃុំ	២,២	១,១	៣១៩
ស្ថានភាពអាពាហ៍ពិពាហ៍			
មិនដែលរៀបការ	០,៤	០,០	១.៨៣០

មិនដែលមានដៃគូស្និទ្ធស្នាល	០,១	០,០	១.៥៦៤
ធ្លាប់មានដៃគូស្និទ្ធស្នាល	២,៧	០,០	២៦៧
បានរៀបការ	៣,៨	២,០	៥.៥១៤
រៀបការ/កំពុងរស់នៅជាមួយដៃគូ	៣,៤	១,៩	៥.០៤២
លែងលះ/រស់នៅផ្សេងគ្នា/ ពោះម៉ាយ	៧,៩	២,៧	៤៧២
ការងារ			
ការងារទទួលបានសាច់ប្រាក់	៣,៣	១,៧	៥.០២៤
ការងារទទួលបានមិនមែនសាច់ប្រាក់	២,៧	១,៣	៥៣៦
គ្មានការងារធ្វើ	២,២	១,០	១.៧៤៤
កម្រិតសិក្សាអប់រំ			
មិនបានចូលរៀន	៥,១	៣,៦	៨៤៩
បឋមសិក្សា	៣,៨	១,៧	២.៨០៦
មធ្យមសិក្សា	២,១	០,៩	៣.១៨១
ខ្ពស់ជាងមធ្យមសិក្សា	០,៤	០,៤	៥០៩
សន្ទស្សន៍បញ្ហាភាគទ្រព្យសម្បត្តិ			
ទាបបំផុត	៤,៧	២,៩	១.២៨០
ទាប	៣,២	១,៧	១.២៧៩
កណ្តាល	២,៤	១,៤	១.៤៤២
ខ្ពស់	២,៨	១,១	១.៦៥៥
ខ្ពស់បំផុត	២,១	០,៧	១.៦៨៩
សរុប	៣,០	១,៥	៧.៣៤៤

១. រួមបញ្ចូលការងារគ្រោះនៃអំពើហិង្សាផ្លូវភេទក្នុង១២ ខែកន្លងមក

តារាង ១៤.៥ ជនប្រព្រឹត្តអំពើហិង្សាផ្លូវភេទ

ក្នុងចំណោមស្ត្រីអាយុ១៥-៤៩ ឆ្នាំធ្លាប់រងអំពើហិង្សាផ្លូវភេទ ភាគរយរាយការណ៍ពីមនុស្សជាក់លាក់បានប្រព្រឹត្តអំពើហិង្សា តាមស្ថានភាពភាពដៃគូរបស់អ្នកឆ្លើយតបកម្ពុជា DHS ២០២១-២២។

បុគ្គល	ស្ថានភាពដៃគូ	
	បានរៀបការ/ធ្លាប់មានដៃគូស្និទ្ធស្នាល	សរុប
ប្តី/ដៃគូស្និទ្ធស្នាលបច្ចុប្បន្ន	៦៩,៥	៦៩,២
អតីតប្តី/ដៃគូស្និទ្ធស្នាល	២៥,៩	២៥,៨
បច្ចុប្បន្ន/អតីតមិត្តប្រុស	១,២	១,៣
បងប្រុស/បងប្អូនប្រុស	០,៦	០,៦
សាច់ថ្លៃ	៥,៧	៥,៩
មិត្តភក្តិ/អ្នកស្គាល់ផ្ទាល់	០,១	០,១
មិត្តរួមសាលា/មិត្តរួមថ្នាក់	១,៣	១,៣
ប៉ូលីស/ទាហាន	០,៤	០,៤
អាចារ្យ/អ្នកដឹកនាំសាសនា	១,៨	១,៧
ផ្សេងៗ	០,៣	០,៤
ចំនួនស្ត្រីធ្លាប់រងអំពើហិង្សាផ្លូវភេទ	២១៧	២១៨

សម្គាល់៖ ពាក្យថាប្តី/ដៃគូស្និទ្ធស្នាលដែលស្ត្រីរស់នៅដូចជារៀបការ។ ភាគរយអាចបន្ថែមលើសពី ១០០% ចាប់តាំងពីស្ត្រីអាចរាយការណ៍ពីជនល្មើសច្រើនជាងមួយ។
na = មិនអាចអនុវត្តបាន។

តារាង ១៤.៦ ការងារគ្រោះនៃអំពើហិង្សាផ្លូវភេទដោយជិតស្និទ្ធស្នាល

កាករយស្ត្រីអាយុ ១៥-៤៩ ឆ្នាំធ្លាប់រងអំពើហិង្សាផ្លូវភេទដោយនរណាម្នាក់ក្រៅពីប្តីប្តីជិតស្និទ្ធស្នាល និង កាករយធ្លាប់រងអំពើហិង្សាផ្លូវភេទដោយនរណាម្នាក់ក្រៅពីប្តីប្តីជិតស្និទ្ធស្នាលក្នុងរយៈពេល១២ខែមុន អង្កេត តាមចរិតលក្ខណៈអង្កេតកម្ពុជាDHS២០២១-២២។

ចរិតលក្ខណៈអង្កេត	កាករយធ្លាប់រងអំពើហិង្សាផ្លូវភេទដោយ នរណាម្នាក់ក្រៅពីប្តី/ជិតស្និទ្ធស្នាល៖		
	ធ្លាប់ ^១	ក្នុងរយៈពេល១២ ខែកន្លងមក	ចំនួនស្ត្រី
ក្រុមអាយុ			
១៥-១៩	០,១	០,០	១.១២៧
២០-២៤	០,៧	០,០	១.០១៤
២៥-២៩	០,២	០,០	១.១៣០
៣០-៣៩	០,២	០,០	២.៤៥៣
៤០-៤៩	០,៦	០,០	១.៦១៩
សាសនា			
ព្រះពុទ្ធ	០,៤	០,០	៧.១៤៦
អ៊ីស្លាម	០,០	០,០	១៣៤
គ្រិស្ត	០,០	០,០	៤៦
គ្មានសាសនា	*	*	១៩
តំបន់			
ទីប្រជុំជន	០,៦	០,០	៣.១០១
ជនបទ	០,១	០,០	៤.២៤៣
រាជធានី ខេត្ត			
បន្ទាយមានជ័យ	០,០	០,០	២៨៤
បាត់ដំបង	០,០	០,០	៤៩៩
កំពង់ចាម	០,០	០,០	៤៣៥
កំពង់ឆ្នាំង	០,០	០,០	២៦០
កំពង់ស្ពឺ	០,០	០,០	៤៥៧
កំពង់ធំ	០,៣	០,០	៣០៥
កំពត	០,៧	០,០	២៩០
កណ្តាល	០,៨	០,០	៥៦៩
កោះកុង	០,៩	០,៩	៥២
ក្រចេះ	០,០	០,០	១៦៧
មណ្ឌលគីរី	០,០	០,០	៤២
ភ្នំពេញ	១,២	០,០	១.១៧៤
ព្រះវិហារ	០,៩	០,០	១៣២
ព្រៃវែង	០,០	០,០	៤៧០
ពោធិ៍សាត់	០,០	០,០	១៤២
រតនគិរី	០,២	០,០	១១៤
សៀមរាប	០,០	០,០	៥៨៣
ព្រះសីហនុ	០,២	០,០	៩៣
ស្ទឹងត្រែង	០,០	០,០	៧៤
ស្វាយរៀង	០,១	០,០	២៧៥
តាកែវ	០,០	០,០	៤៥១
ឧត្តរមានជ័យ	០,០	០,០	៩៦
កែប	០,០	០,០	២២
ប៉ៃលិន	៣,៣	០,០	៣៧
ត្បូងឃ្មុំ	០,០	០,០	៣១៩
ស្ថានភាពអាពាហ៍ពិពាហ៍			
មិនដែលរៀបការ	០,៤	០,០	១.៨៣០
មិនដែលមានដៃគូស្និទ្ធស្នាល	០,១	០,០	១.៥៦៤

ធ្លាប់មានដៃគូស្និទ្ធស្នាល	២,៦	០,០	២៦៧
បានរៀបការ	០,៣	០,០	៥.៥១៤
កំពុងរស់នៅជាមួយដៃគូ	០,៣	០,០	៥.០៤២
លែងលះ/រស់នៅផ្សេងគ្នា/ពោះម៉ាយ	០,១	០,០	៤៧២
កម្រិតសិក្សាអប់រំ			
មិនបានចូលរៀន	០,៣	០,០	៨៤៩
បឋមសិក្សា	០,៦	០,០	២.៨០៦
មធ្យមសិក្សា	០,២	០,០	៣.១៨១
ខ្ពស់ជាងមធ្យមសិក្សា	០,០	០,០	៥០៩
សន្ទស្សន៍បញ្ហាភាគទ្រព្យសម្បត្តិ			
ទាបបំផុត	០,១	០,០	១.២៨០
ទាប	០,៤	០,០	១.២៧៩
កណ្តាល	០,១	០,០	១.៤៤២
ខ្ពស់	០,៣	០,០	១.៦៥៥
ខ្ពស់បំផុត	០,៧	០,០	១.៦៨៩
សរុប	០,៣	០,០	៧.៣៤៤

សម្គាល់៖ ពាក្យថា ប្តី រួមបញ្ចូលដៃគូដែលស្រ្តីរស់នៅដូចរៀបការហើយ។

១. រួមបញ្ចូលការងារនៃអំពើហិង្សាក្នុង១២ ខែកន្លងមក

តារាង ១៤.៧ អាយុនៅពេលធ្លាប់រងអំពើហិង្សាផ្លូវភេទលើដំបូង

កាលវេយស្ត្រីអាយុ១៥-៤៩ឆ្នាំធ្លាប់រងអំពើហិង្សាផ្លូវភេទតាមអាយុជាក់លាក់ អាយុបច្ចុប្បន្ន និងអ្នកប្រព្រឹត្ត អង្កេតកម្ពុជាDHS ២០២១-២២។

ចរិតលក្ខណៈអង្កេត	កាលវេយធ្លាប់រងអំពើហិង្សាផ្លូវភេទលើដំបូងតាមអាយុជាក់លាក់៖					កាលវេយមិនធ្លាប់មានអំពើហិង្សាផ្លូវភេទ	ចំនួនស្ត្រី
	១០	១២	១៥	១៨	២២		
ក្រុមអាយុ							
១៥-១៩	០,០	០,០	០,១	na	na	៩៩,៨	១.១២៧
២០-២៤	០,០	០,០	០,៦	០,៧	na	៩៨,៤	១.០១៤
២៥-២៩	០,១	០,១	០,១	០,៥	០,៨	៩៧,៦	១.១៣០
៣០-៣៩	០,១	០,២	០,២	០,៧	១,២	៩៦,៥	២.៤៥៣
៤០-៤៩	០,០	០,០	០,០	០,៤	១,៦	៩៤,៧	១.៦១៩
១៨-២៩	០,០	០,០	០,៣	០,៥	na	៩៨,២	២.៥៤១
សរុប	០,១	០,១	០,២	០,៥	១,០	៩៧,០	៧.៣៤៤
អ្នកប្រព្រឹត្តអំពើហិង្សា							
ប្តី/ដៃគូស្និតស្នាលណាមួយ ^១	០,០	០,០	០,១	០,៤	០,៩	៩៦,២	៥.៧៨០
មិនមែនដៃគូស្និតស្នាលណាមួយ ^២	០,០	០,០	០,២	០,២	០,៣	៩៩,៥	៧.៣៤៤

សម្គាល់៖ ពាក្យថា ប្តី រួមបញ្ចូលដៃគូដែលស្រ្តីរស់នៅដូចរៀបការហើយ។

na = មិនអាចអនុវត្តបាន។

១. រួមបញ្ចូលតែស្ត្រីដែលធ្លាប់រៀបការ និងស្ត្រីមិនធ្លាប់រៀបការដែលធ្លាប់មានដៃគូជិតស្និទ្ធ

២. រួមបញ្ចូលស្ត្រីទាំងអស់។

តារាង ១៤.៨ ទម្រង់ផ្សេងៗនៃអំពើហិង្សា

កាលវេយស្ត្រីអាយុ១៥-៤៩ ឆ្នាំ ធ្លាប់រងអំពើហិង្សាតាមទម្រង់ផ្សេងៗតាមអាយុ បច្ចុប្បន្នកម្ពុជាDHS ២០២១-២២

ក្រុមអាយុ	អំពើហិង្សា លើរាងកាយ		អំពើហិង្សា លើរាងកាយ និងផ្លូវភេទ		ចំនួនស្ត្រី
	អំពើហិង្សា លើរាងកាយ	អំពើហិង្សា ផ្លូវភេទ	អំពើហិង្សា លើរាងកាយ និងផ្លូវភេទ	អំពើហិង្សា ប្រផ្លូវភេទ	
១៥-១៩	៣,៥	០,២	០,០	៣,៧	១.១២៧
១៥-១៧	២,៤	០,១	០,១	២,៥	៧៣១
១៨-១៩	៥,៦	០,៣	០,០	៦,០	៣៩៧
២០-២៤	៣,៧	១,០	០,៦	៥,៣	១.០១៤
២៥-២៩	៨,៩	១,១	១,៣	១១,២	១.១៣០
៣០-៣៩	៩,៤	១,៥	២,១	១២,៩	២.៤៥៣
៤០-៤៩	១២,៥	១,២	៤,១	១៧,៨	១.៦១៩
ចំនួនសរុប	៨,៣	១,១	១,៩	១១,៣	៧.៣៤៤

តារាង ១៤.៩ ទម្រង់នៃឥរិយាបថគ្រប់គ្រង និងអំពើហិង្សាដៃគូជិតស្និទ្ធ

កាករយស្ត្រីអាយុ១៥-៤៩ឆ្នាំ ធ្លាប់មានប្តីឬដៃគូស្និទ្ធស្នាល ធ្លាប់មានឥរិយាបថគ្រប់គ្រងនិងទម្រង់ផ្សេងៗ ធ្លាប់រងអំពើហិង្សាពីដៃគូស្និទ្ធស្នាល ឬក្នុងរយៈពេល១២ខែមុនអង្កេត ដែលប្រព្រឹត្តដោយប្តីឬដៃគូស្និទ្ធស្នាល កម្ពុជា DHS ២០២១ – ២២។

ប្រភេទអំពើហិង្សាធ្លាប់ទទួល	ធ្លាប់រងអំពើហិង្សា	ធ្លាប់រងអំពើហិង្សាក្នុងរយៈពេល១២ខែកន្លងមក	ភាពញឹកញាប់ក្នុងរយៈពេល១២ខែកន្លងមក	
			ម្តងម្កាល	ពេលខ្លះ
ឥរិយាបថគ្រប់គ្រង				
ឥរិយាបថគ្រប់គ្រងណាមួយ	២៤,៤	១៧,៤	៤,៧	១២,៧
ប្រច័ន្ទប្តីឬស្រីនិយាយបែបនិយាយជាមួយបុរសណាម្នាក់	២១,៧	១៥,២	៣,៥	១១,៧
ចោទនាងថាមិនស្មោះត្រង់	១១,២	៧,៥	២,៥	៥,០
មិនអនុញ្ញាតឱ្យនាងជួបមិត្តស្រីរបស់នាង	៤,៧	៣,៤	១,២	២,២
ព្យាយាមមិនឱ្យនាងមានទំនាក់ទំនងជាមួយគ្រួសាររបស់នាង	២,៦	១,៨	០,៨	១,១
ចង់ដឹងថានាងនៅកន្លែងណាគ្រប់ពេលវេលា	៤,១	២,៩	១,១	១,៨
អំពើហិង្សាលើរាងកាយ				
អំពើហិង្សាលើរាងកាយណាមួយ	៨,៧	៤,៤	១,៥	២,៩
រុញនាង អង្រួននាង ឬគប់អ្វីមួយលើនាង	៦,៣	៣,៣	១,០	២,៣
ទះកំផ្លៀងនាង	៥,៦	២,៤	០,៦	១,៨
មូលដៃនាង ឬបោចសក់នាង	៣,១	១,៦	០,៤	១,២
ដាល់នាងដោយកណ្តាប់ដៃ ឬវាយនាងជាមួយនឹងអ្វីមួយដែលធ្វើឱ្យនាងឈឺចាប់	២,៤	១,១	០,៣	០,៨
ទាត់នាង, អូសនាង ឬវាយនាង	២,២	១,២	០,៥	០,៧
ព្យាយាមច្របាច់ក ឬដុតនាងដោយចេតនា	០,៦	០,៣	០,២	០,១
វាយប្រហាននាងដោយកាំបិតកាំភ្លើង ឬអាវុធផ្សេងៗ	១,០	០,៦	០,៣	០,៣
អំពើហិង្សាផ្លូវភេទ				
អំពើហិង្សាផ្លូវភេទណាមួយ	២,៦	១,៩	០,៧	១,២
បង្ខំលើរាងកាយនាងដើម្បីរួមភេទនៅពេលដែលនាងមិនចង់	២,៤	១,៦	០,៦	១,១
បង្ខំលើរាងកាយនាងដើម្បីធ្វើសកម្មភាពផ្សេងទៀតដែលនាងមិនចង់	០,៩	០,៦	០,២	០,៤
បង្ខំនាងដោយការកំរាមកំហែង ឬតាមមធ្យោបាយផ្សេងទៀតដើម្បីប្រព្រឹត្តអំពើផ្លូវភេទដែលនាងមិនចង់ធ្វើ	០,៦	០,៥	០,២	០,៣
អំពើហិង្សាផ្លូវចិត្ត				
អំពើហិង្សាផ្លូវចិត្តណាមួយ	១៨,៧	១២,២	៣,០	៩,២
និយាយឬធ្វើអ្វីមួយដើម្បីបង្កប់នាងនៅចំពោះមុខអ្នកដទៃ	៨,៤	៥,៧	១,៦	៤,១
កំរាមកំហែង ឬធ្វើបាបនាង ឬនរណាម្នាក់ដែលនាងយកចិត្តទុកដាក់	៦,១	៣,៩	១,៤	២,៥
ប្រមាថនាង ឬធ្វើឱ្យនាងមានអារម្មណ៍មិនល្អចំពោះខ្លួនឯង	១៦,១	១០,៤	២,៦	៧,៨
យ៉ាងហោចបីទម្រង់នៃការគ្រប់គ្រងអាកប្បកិរិយា	៤,៧	៣,៥	២,៤	១,១
ទម្រង់ណាមួយនៃអំពើហិង្សាលើរាងកាយ និង/ឬផ្លូវភេទ	៩,៩	៥,៣	១,៨	៣,៥
ទម្រង់ណាមួយនៃអំពើហិង្សាផ្លូវចិត្ត និង/ឬលើរាងកាយ និង/ឬផ្លូវភេទ	២០,៧	១៣,២	៣,៣	៩,៩
អំពើហិង្សាពីដៃគូស្និទ្ធស្នាល ប្រព្រឹត្តដោយប្តីឬប្តីប្រុស ឬប្តីពីមុន ឬដៃគូស្និទ្ធស្នាល				
អំពើហិង្សាលើរាងកាយ	១០,២	៤,៤	na	na
អំពើហិង្សាផ្លូវភេទ	៣,៤	១,៩	na	na
អំពើហិង្សាផ្លូវចិត្ត	២០,១	១២,២	na	na
ទម្រង់ណាមួយនៃអំពើហិង្សាលើរាងកាយ ឬផ្លូវភេទ	១១,៦	៥,៤	na	na
ទម្រង់ណាមួយនៃអំពើហិង្សាផ្លូវចិត្តឬលើរាងកាយ ឬផ្លូវភេទ	២២,៤	១៣,២	na	na
ចំនួនស្ត្រីដែលធ្លាប់រៀបការ ឬមិនធ្លាប់រៀបការ ដែលធ្លាប់មានដៃគូស្និទ្ធស្នាល	៥.៧៨០	៥.៧៨០	៥.៧៨០	៥.៧៨០

សម្គាល់៖ ៣ក្រុម ប្តី រួមបញ្ចូលដៃគូដែលស្ត្រីរស់នៅដូចជារៀបការ។ ប្តី/ដៃគូស្និទ្ធស្នាល សំដៅលើប្តីប្តីប្រុសរបស់ស្ត្រីដែលរៀបការ សម្រាប់ប្តីប្តីប្រុសសម្រាប់ស្ត្រីលែងលះ បែកគ្នា ឬស្ត្រីមេម៉ាយ ដៃគូស្និទ្ធស្នាលបច្ចុប្បន្នសម្រាប់ស្ត្រីដែលមិនធ្លាប់រៀបការដែលបច្ចុប្បន្នមានដៃគូស្និទ្ធស្នាល និងដៃគូស្និទ្ធស្នាលចុងក្រោយបំផុតដែលមិនធ្លាប់រៀបការ។ ស្ត្រីដែលបច្ចុប្បន្នមិនមានដៃគូស្និទ្ធស្នាល ប៉ុន្តែធ្លាប់មានពីមុនមក។
na = មិនអាចអនុវត្តបាន។

តារាង ១៤.១០ ឥរិយបថគ្រប់គ្រងរបស់ប្តី/ដៃគូស្និទ្ធស្នាល តាមចរិតលក្ខណៈអង្កេត

ភាគរយស្ត្រីអាយុ ១៥-៤៩ ឆ្នាំ ធ្លាប់មានប្តី ឬដៃគូស្និទ្ធស្នាល ដែលប្តី/ដៃគូស្និទ្ធស្នាល ធ្លាប់បានបង្ហាញពីប្រភេទជាក់លាក់នៃឥរិយបថគ្រប់គ្រង ចរិតលក្ខណៈអង្កេត កម្ពុជា DHS ២០២១-២២។

ចរិតលក្ខណៈអង្កេត	ភាគរយស្ត្រីមានប្តី/ដៃគូស្និទ្ធស្នាល៖								
	ប្រច័ន្ទឬខឹង		ព្យាយាមមិន						
	ប្រសិនបើនាង		ឱ្យនាងមាន		ចង់ដឹងថានាង		មិនទុកចិត្ត	បង្ហាញ ឬ បង្ហាញ	មិនបង្ហាញ
	និយាយ	មិនអនុញ្ញាត	ទំនាក់ទំនងជា	នៅកន្លែងណា	នាងដោយមិន	ច្រើននៃ	អាកប្បកិរិយា	ជាក់លាក់ណា	ចំនួនស្ត្រីដែល
ជាមួយបុរស	ចោទនាងថា	ឱ្យនាងជួបមិត្ត	មួយគ្រួសារ	គ្រប់ពេល	អោយទុក	អាកប្បកិរិយា	ជាក់លាក់ណា	ធ្លាប់មានប្តី/ដៃ	
ណាម្នាក់	មិនស្មោះត្រង់	ស្រីរបស់នាង	របស់នាង	វេលា	លុយ	ជាក់លាក់	មួយឡើយ	គូស្និទ្ធស្នាល	
ក្រុមអាយុ									
១៥-១៩	៣៧,២	១៩,៦	១០,៤	៣,០	៤,៦	០,០	៥,៩	៥៧,៤	២១៨
២០-២៤	២៤,៨	៨,៥	៤,៩	១,៩	២,៤	០,០	២,៦	៧២,០	៧០៤
២៥-២៩	២៣,៥	១២,៤	៥,៥	៣,១	៥,៣	០,០	៦,៣	៧៤,០	១.០០២
៣០-៣៤	១៩,៤	១០,៦	៤,០	២,១	៣,៨	០,០	៤,៤	៧៨,៣	២.៣១៣
៤០-៤៩	២០,៤	១១,២	៤,៤	៣,៤	៤,៣	០,០	៤,៩	៧៦,៦	១.៥៤៣
សាសនា									
ព្រះពុទ្ធ	២១,៥	១១,១	៤,៦	២,៦	៣,៩	០,០	៤,៦	៧៥,៩	៥.៦៣៥
អ៊ីស្លាម	២៥,៤	១២,៣	៣,៧	២,៩	៨,២	០,០	៥,៤	៦៩,៧	១០០
គ្រិស្ត	៤០,៥	៧,៨	១១,៧	១៥,៣	៣,៩	០,០	៥,៤	៥៨,២	៣២
គ្មានសាសនា	*	*	*	*	*	*	*	*	១៤
តំបន់									
ទីប្រជុំជន	២២,៥	១១,១	៤,០	២,២	៣,៩	០,០	៤,៦	៧៥,៤	២.៣៧៨
ជនបទ	២១,២	១១,២	៥,២	៣,០	៤,១	០,០	៤,៨	៧៥,៧	៣.៤០២
រាជធានី ខេត្ត									
បន្ទាយមានជ័យ	៣៦,៣	២២,១	៩,៥	៥,១	៦,៨	០,០	៨,៥	៥៧,១	២៣៥
បាត់ដំបង	២៦,៤	១៣,៤	៦,២	៣,៥	៦,១	០,០	៦,៦	៧០,៥	៣៧៨
កំពង់ចាម	២០,៣	១២,១	៤,៨	៣,៤	៤,៧	០,០	៥,៤	៧៥,៦	៣៥២
កំពង់ឆ្នាំង	៣៨,៦	១៧,៧	៦,២	១,៨	១១,៦	០,០	៩,៥	៦០,៤	២១៣
កំពង់ស្ពឺ	២១,៦	១០,៥	៦,៥	៥,០	៥,៤	០,០	៧,២	៧៦,៦	៣៦២
កំពង់ធំ	១៩,១	១៤,៩	៦,១	៣,១	៣,៣	០,០	៦,៦	៧៨,៦	២៤២
កំពត	២២,៥	១០,១	៦,៩	៥,១	៣,៣	០,០	៥,៤	៧៤,២	២១៨
កណ្តាល	២០,៣	១២,៤	៣,៧	០,៩	៣,៣	០,០	៣,៨	៧៧,១	៤២៣
កោះកុង	២៦,៩	៣,៨	០,៥	០,០	០,០	០,០	០,៥	៧៣,១	៤១
ក្រចេះ	២២,៤	១១,២	៦,៦	១,២	៣,៤	០,០	៥,២	៧៦,៤	១៣៨
មណ្ឌលគីរី	៣០,៦	១៧,៧	៣,៦	៣,៣	៨,៥	០,០	៧,៦	៦៤,៦	៣៤
ភ្នំពេញ	២០,៩	៩,៥	២,៦	១,៥	៣,៥	០,០	៤,០	៧៨,០	៩០៤
ព្រះវិហារ	២៨,៧	១៦,៩	៥,៨	៣,២	៥,១	០,០	៤,៥	៦៦,៨	១០៨
ព្រៃវែង	១៦,៣	៤,៩	២,៤	១,៧	១,៣	០,០	២,០	៨០,៤	៣៦៦
ពោធិ៍សាត់	២០,០	៦,៧	២,៧	១២,៧	៤,៧	០,០	៣,៣	៦៩,១	១១១
រតនគិរី	១១,៧	៤,១	៣,០	០,៨	០,៣	០,០	១,៨	៨៦,៥	៩៦
សៀមរាប	១៧,៥	១២,៧	៧,៣	២,៦	៣,៧	០,០	៤,៣	៧៨,៤	៤៨២
ព្រះសីហនុ	១៩,៣	៦,៣	២,៦	២,១	៣,២	០,០	៣,៣	៧៨,៨	៧៥
ស្ទឹងត្រែង	២៧,២	១៨,០	១១,៧	៦,៧	៨,២	០,០	៩,៤	៦៧,៥	៦៦
ស្វាយរៀង	២០,១	៨,៨	២,១	១,៩	៣,៥	០,០	២,៧	៧៨,៥	២១៧
តាកែវ	១៥,២	៩,៩	៤,២	២,៣	៣,០	០,០	៣,៥	៨៣,៤	៣៤៤
ឧត្តរមានជ័យ	៣១,៥	៥,៤	១,១	០,០	២,១	០,០	១,៤	៦៧,២	៧៧
កែប	១៤,៦	៨,៣	២,៥	១,៤	១,៩	០,០	៣,១	៨៣,១	១៨
ប៉ៃលិន	១២,៦	៤,៨	៤,៥	១,២	១,៣	០,០	២,៩	៨៤,៧	២៩
ត្បូងឃ្មុំ	១៩,៦	៧,៣	២,១	០,០	១,៧	០,០	១,៨	៧៨,៩	២៥២

ស្ថានភាពអាពាហ៍ពិពាហ៍

មិនដែលរៀបការ	៤០,២	២១,៥	៤,០	១,០	១,៤	០,០	១,៨	៥៤,៩	២៦៧
បច្ចុប្បន្នមានដៃគូស្និទ្ធស្នាល	៣៩,២	១៩,៤	៤,២	០,៧	១,៤	០,០	២,០	៥៨,២	២១០
មានដៃគូស្និទ្ធស្នាល	(៤៣,៨)	(២៩,៣)	(៣,២)	(២,២)	(១,២)	(០,០)	(១,២)	(៤២,៥)	៥៦
បានរៀបការ	២០,៨	១០,៧	៤,៧	២,៧	៤,២	០,០	៤,៨	៧៦,៦	៥.៥១៤
កំពុងរស់នៅជាមួយដៃគូ	២០,០	៩,៧	៤,២	២,៤	៣,៨	០,០	៤,៣	៧៧,៦	៥.០៤២
លែងលះ/រស់នៅផ្សេងគ្នា/ ពោះម៉ាយ	២៩,៨	២០,៩	១០,៥	៦,១	៨,៦	០,០	១០,៩	៦៦,០	៤៧២
កម្រិតសិក្សាអប់រំ									
មិនបានចូលរៀន	២២,៤	១៦,២	៥,៨	៣,៨	៦,៩	០,០	៧,៣	៧៤,៤	៧៨៦
បឋមសិក្សា	២១,៩	១១,៥	៤,៧	៣,១	៤,១	០,០	៤,៩	៧៥,២	២.៥៣៦
មធ្យមសិក្សា	២១,១	៨,៨	៤,៨	២,០	៣,១	០,០	៣,៧	៧៦,៤	២.១១៣
ខ្ពស់ជាងមធ្យមសិក្សា	២៣,០	១១,៦	១,៧	០,៦	៣,២	០,០	៣,១	៧៦,១	៣៤៥
សន្ទស្សន៍បញ្ហាភាគទ្រព្យសម្បត្តិ									
ទាបបំផុត	២៤,៦	១៥,៦	៦,៧	៤,២	៥,៤	០,០	៧,៣	៧២,១	១.០៥០
ទាប	២០,៨	១២,៨	៤,៣	២,៧	៤,៩	០,០	៤,៨	៧៥,៦	១.០២២
កណ្តាល	២១,០	១០,០	៥,១	៣,១	៣,៨	០,០	៤,៧	៧៦,២	១.១២៥
ខ្ពស់	២២,២	១០,៦	៤,១	១,៧	៣,៨	០,០	៣,៧	៧៥,៤	១.២៧៦
ខ្ពស់បំផុត	២០,៣	៧,៨	៣,៧	១,៨	២,៨	០,០	៣,៥	៧៨,០	១.៣០៧
ស្ត្រីខ្លាចប្តី/ដក់ស្និទ្ធ									
ភាគច្រើនមានការភ័យ									
ខ្លាច	៥២,៩	៤៤,៣	២៤,០	១៩,៤	២៥,៧	០,០	៣៤,២	៣៩,១	១០៨
ពេលខ្លះខ្លាច	២៤,៥	១២,៣	៥,៧	៣,៨	៥,១	០,០	៥,៦	៧២,២	២.២៨៣
មិនដែលខ្លាច	១៨,៩	៩,៤	៣,៤	១,៣	២,៧	០,០	៣,២	៧៩,០	៣.៣៨៩
ចំនួនសរុប	២១,៧	១១,២	៤,៧	២,៦	៤,១	០,០	៤,៧	៧៥,៦	៥.៧៨០

សម្គាល់៖ ពាក្យថា ប្តី រួមបញ្ចូលដៃគូដែលស្ត្រីរស់នៅដូចជារៀបការ។ ប្តី/ដៃគូស្និទ្ធស្នាល សំដៅលើប្តីបច្ចុប្បន្នសម្រាប់ស្ត្រីដែលរៀបការហើយ ប្តីប្តីបំផុតសម្រាប់ស្ត្រីដែលលែងលះ បែកគ្នា ឬស្ត្រីមេម៉ាយ ដៃគូស្និទ្ធស្នាលបច្ចុប្បន្នសម្រាប់ស្ត្រីដែលមិនធ្លាប់រៀបការដែលបច្ចុប្បន្នមានដៃគូស្និទ្ធស្នាល និងដៃគូស្និទ្ធស្នាលចុងក្រោយបំផុតដែលមិនធ្លាប់រៀបការ។ ស្ត្រីដែលបច្ចុប្បន្នមិនមានដៃគូស្និទ្ធស្នាល ប៉ុន្តែធ្លាប់មានពីមុនមក។ តួលេខក្នុងវង់ក្រចកគឺផ្អែកលើការណែនាំមុន ២៥-៤៩។ សញ្ញាផ្កាយបង្ហាញថាតួលេខមួយគឺផ្អែកលើការណែនាំដែលគ្មានមេគុណតិចជាង ២៥ ហើយត្រូវបានបង្ក្រាប។

តារាង ១៤.១១ អំពើហិង្សារបស់ដៃគូជិតស្និទ្ធតាមចរិតលក្ខណៈអង្កេត

កាលរយស្ត្រីអាយុ១៥-៤៩ឆ្នាំ ធ្លាប់មានប្តី ឬដៃគូស្និទ្ធស្នាល ធ្លាប់អំពើហិង្សាផ្លូវចិត្ត លើរាងកាយ ឬផ្លូវភេទដែលប្រព្រឹត្តដោយប្តី/ដៃគូស្និទ្ធស្នាលបច្ចុប្បន្ន ឬចុងក្រោយរបស់គាត់ តាមចរិតលក្ខណៈអង្កេតកម្ពុជាDHS២០២១-២២។

ចរិតលក្ខណៈអង្កេត	អំពើហិង្សាផ្លូវចិត្ត	អំពើហិង្សាលើរាងកាយ	អំពើហិង្សាផ្លូវភេទ	អំពើហិង្សាលើរាងកាយនិងផ្លូវភេទ	អំពើហិង្សាលើរាងកាយនិងផ្លូវភេទ និងផ្លូវចិត្ត	អំពើហិង្សាលើរាងកាយឬផ្លូវភេទ	អំពើហិង្សាលើរាងកាយឬផ្លូវចិត្ត	ចំនួនស្ត្រីដែលធ្លាប់មានប្តី/ដៃគូស្និទ្ធស្នាល
ក្រុមអាយុ								
១៥-១៩	១៣,០	៤,៨	០,៧	០,២	០,២	៥,៤	១៥,១	២១៨
២០-២៤	១១,០	៤,០	១,៤	០,៦	០,៦	៤,៨	១២,១	៧០៤
២៥-២៩	១៧,៥	៨,១	១,៧	០,៩	០,៩	៩,០	១៩,០	១.០០២
៣០-៣៩	១៨,៤	៨,៥	២,៧	១,៤	១,៤	៩,៧	២០,៤	២.៣១៣
៤០-៤៩	២៤,៣	១២,២	៣,៩	២,៦	២,៥	១៣,៥	២៦,៩	១.៥៤៣
សាសនា								
ព្រះពុទ្ធ	១៨,៨	៨,៧	២,៦	១,៥	១,៥	៩,៨	២០,៧	៥.៦៣៥
អ៊ីស្លាម	៨,១	២,៦	០,៣	០,៣	០,៣	២,៦	៨,១	១០០
គ្រិស្ត	១៧,៦	១៩,៧	១០,០	០,៣	០,៣	២៩,៤	៤០,៤	៣២
គ្មានសាសនា	*	*	*	*	*	*	*	១៤
តំបន់								
ទីប្រជុំជន	១៦,០	៦,៧	២,២	១,៣	១,៣	៧,៦	១៧,៣	២.៣៧៨
ជនបទ	២០,៦	១០,១	២,៩	១,៦	១,៦	១១,៤	២៣,១	៣.៤០២
រាជធានី ខេត្ត								
បន្ទាយមានជ័យ	៣១,៣	១៨,២	៤,៦	២,៧	២,៧	២០,២	៣៤,៩	២៣៥
បាត់ដំបង	២៤,៩	១៦,១	៦,៣	២,៦	២,៦	១៩,៨	៣០,៤	៣៧៨
កំពង់ចាម	៧,៧	៥,២	១,១	០,៥	០,៥	៥,៨	១១,៥	៣៥២
កំពង់ឆ្នាំង	១៩,២	៦,៧	១,៧	១,៧	១,៧	៦,៧	១៩,២	២១៣
កំពង់ស្ពឺ	១៦,៦	៩,៥	២,៦	២,១	២,១	១០,១	១៩,១	៣៦២
កំពង់ធំ	៣២,៤	១២,១	៥,០	២,៧	២,៧	១៤,៤	៣៥,១	២៤២
កំពត	២០,៨	៦,៤	៤,០	១,៤	០,៦	៩,០	២៣,០	២១៨
កណ្តាល	២៣,៩	៦,២	២,០	១,៦	១,៦	៦,៥	២៣,៩	៤២៣
កោះកុង	៥,៤	៣,៨	០,៤	០,៤	០,៤	៣,៨	៦,២	៤១
ក្រចេះ	១៣,៧	៩,១	២,៨	១,៧	១,៧	១០,២	១៥,៩	១៣៨
មណ្ឌលគីរី	៤២,៧	១៩,០	៣,៦	៣,២	៣,២	១៩,៤	៤៥,២	៣៤
ភ្នំពេញ	១០,៣	៥,១	១,៣	០,៦	០,៦	៥,៨	១១,០	៩០៤
ព្រះវិហារ	៣៨,១	២០,២	៨,៥	៦,៤	៦,៤	២២,៤	៤០,០	១០៨
ព្រៃវែង	២៥,០	៧,២	១,៧	០,៣	០,៣	៨,៦	២៦,៣	៣៦៦
ពោធិសាត់	១០,៨	៣,៦	០,៧	០,៧	០,៧	៣,៦	១០,៨	១១១
រតនគិរី	២៤,៧	៦,៦	០,៨	០,២	០,២	៧,១	២៥,៧	៩៦
សៀមរាប	២១,៥	១២,០	២,៩	១,៤	១,៤	១៣,៥	២៤,៦	៤៨២
ព្រះសីហនុ	១០,៣	៣,៤	១,៦	១,១	១,១	៤,០	១០,៨	៧៥
ស្ទឹងត្រែង	២៩,៣	១២,៥	៧,៥	៣,៧	៣,៧	១៦,៣	៣១,៥	៦៦
ស្វាយរៀង	១០,៩	៨,៣	២,១	១,៦	១,៦	៨,៨	១៣,៦	២១៧
តាកែវ	១៨,៤	៧,៤	១,២	០,៦	០,៦	៨,០	១៩,៣	៣៤៤
ឧត្តរមានជ័យ	១៥,១	៦,១	០,០	០,០	០,០	៦,១	១៥,៤	៧៧
កែប	៨,០	៧,២	១,២	០,៧	០,៧	៧,៧	១១,០	១៨
ប៉ៃលិន	១១,៣	៩,៥	១,៧	១,៧	១,៧	៩,៥	១៤,២	២៩
ត្បូងឃ្មុំ	១១,១	៧,៣	២,៣	២,៣	២,៣	៧,៣	១៤,០	២៥២
ស្ថានភាពអាពាហ៍ពិពាហ៍								
មិនដែលរៀបការ	៥,៧	០,៩	០,០	០,០	០,០	០,៩	៦,៣	២៦៧
បច្ចុប្បន្នមានដៃគូរស្និទ្ធស្នាល	៧,២	១,១	០,០	០,០	០,០	១,១	៨,០	២១០
មានដៃគូរស្និទ្ធស្នាល	(០,២)	(០,២)	(០,២)	(០,២)	(០,២)	(០,២)	(០,២)	៥៦
បានរៀបការ	១៩,៣	៩,១	២,៧	១,៦	១,៥	១០,៣	២១,៤	៥.៥១៤
កំពុងរស់នៅជាមួយដៃគូ	១៧,៩	៨,១	២,៣	១,៣	១,៣	៩,១	១៩,៩	៥.០៤២
លែងលះ/រស់នៅផ្សេងគ្នា/ពោះម៉ាយ	៣៤,៣	១៩,៤	៧,៣	៣,៨	៣,៨	២២,៩	៣៧,៥	៤៧២

ការងារ								
ការងារទទួលបានសាច់ប្រាក់	១៩,៣	៩,៣	២,៧	១,៦	១,៦	១០,៣	២១,៤	៤.២៤៤
ការងារទទួលបានមិនមែនសាច់ប្រាក់	១៩,០	១០,៩	៣,៣	២,៦	២,៦	១១,៦	២១,១	៣៨៥
គ្មានការងារធ្វើ	១៦,៤	៦,០	២,០	០,៥	០,៥	៧,៥	១៨,១	១.១៥១
កម្រិតសិក្សាអប់រំ								
មិនបានចូលរៀន	២៧,៦	១៦,៣	៤,៨	៤,១	៤,១	១៧,០	៣០,៤	៧៨៦
បឋមសិក្សា	២១,២	៩,៦	២,៨	១,៣	១,៣	១១,១	២៣,៦	២.៥៣៦
មធ្យមសិក្សា	១៣,៩	៦,១	១,៨	០,៩	០,៩	៧,០	១៥,៤	២.១១៣
ខ្ពស់ជាងមធ្យមសិក្សា	៨,៨	១,៣	០,៦	០,០	០,០	១,៩	៩,៨	៣៤៥
សន្ទស្សន៍បញ្ហាកាតព្វកិច្ចសម្បត្តិ								
ទាបបំផុត	២៦,៥	១៤,៣	៤,៧	៣,២	៣,២	១៥,៩	២៩,០	១.០៥០
ទាប	១៩,៧	៩,១	២,៧	១,១	១,១	១០,៧	២១,៨	១.០២២
កណ្តាល	១៩,៥	១១,១	២,៩	១,៦	១,៥	១២,៣	២៣,៤	១.១២៥
ខ្ពស់	១៦,៤	៦,៩	២,១	១,៣	១,៣	៧,៧	១៧,៩	១.២៧៦
ខ្ពស់បំផុត	១៣,២	៣,៧	១,១	០,៥	០,៥	៤,៣	១៣,៥	១.៣០៧
ចំនួនសរុប	១៨,៧	៨,៧	២,៦	១,៥	១,៥	៩,៩	២០,៧	៥.៧៨០

សម្គាល់៖ ពាក្យថា ប្តី រួមបញ្ចូលដៃគូដែលស្ត្រីរស់នៅដូចជារៀបការ។ ប្តី/ដៃគូស្និទ្ធស្នាល សំដៅលើប្តីបច្ចុប្បន្នសម្រាប់ស្ត្រីដែលរៀបការហើយ ប្តីច្រើនសម្រាប់ស្ត្រីលែងលះ បែកគ្នា ឬស្ត្រីមេម៉ាយ ដៃគូស្និទ្ធស្នាលបច្ចុប្បន្នសម្រាប់ស្ត្រីដែលមិនធ្លាប់រៀបការដែលបច្ចុប្បន្នមានដៃគូស្និទ្ធស្នាល និងដៃគូស្និទ្ធស្នាលចុងក្រោយបំផុតដែលមិនធ្លាប់រៀបការ។ ស្ត្រីដែលបច្ចុប្បន្នមិនមានដៃគូស្និទ្ធស្នាល ប៉ុន្តែធ្លាប់មានពីមុនមក។ គួរលេខក្នុងវង់ក្រចកគឺផ្អែកលើករណីគ្មានទម្ងន់ ២៥-៤៩។ សញ្ញាផ្កាយបង្ហាញថាគួរលេខមួយគឺផ្អែកលើករណីដែលគ្មានមេគុណតិចជាង ២៥ ហើយត្រូវបានបង្ហាញ។

តារាង ១៤.១២ អំពើហិង្សារបស់ដៃគូស្និទ្ធស្នាល តាមលក្ខណៈប្តី/ដៃគូស្និទ្ធស្នាល និងសុចនាករពង្រឹងអំណាចដល់ស្ត្រី

កាលស្ត្រីអាយុ ១៥-៤៩ឆ្នាំ ធ្លាប់មានប្តី/ដៃគូស្និទ្ធស្នាល ធ្លាប់រងអំពើហិង្សាផ្លូវចិត្ត លើរាងកាយកាយ ឬផ្លូវភេទដែលប្រព្រឹត្តដោយប្តី/ដៃគូស្និទ្ធស្នាលបច្ចុប្បន្ន ឬចុងក្រោយរបស់គាត់ តាមចរិតលក្ខណៈប្តី/ដៃគូស្និទ្ធស្នាល និងសុចនាករពង្រឹងអំណាចរបស់ស្ត្រី កម្ពុជា DHS២០២១-២២។

ចរិតលក្ខណៈអង្កេត	អំពើហិង្សាផ្លូវចិត្ត	អំពើហិង្សារាងកាយ	អំពើហិង្សាផ្លូវភេទ	អំពើហិង្សាលើរាងកាយនិងផ្លូវភេទ	អំពើហិង្សាលើរាងកាយនិងផ្លូវភេទ	អំពើហិង្សាលើរាងកាយឬផ្លូវភេទ	អំពើហិង្សាលើរាងកាយឬផ្លូវភេទ	ចំនួនស្ត្រីដែលធ្លាប់មានប្តី/ដៃគូស្និទ្ធស្នាល
ប្តី/ដៃគូជិតស្និទ្ធប្រើប្រាស់អកុល								
មិនដកស្រែក	៧,៨	៤,០	១,៣	០,៦	០,៦	៤,៧	៩,២	១.០១៨
ដកស្រែក តែមិនដែលស្រែករឹង	១៣,៦	៣,១	២,៦	០,០	០,០	៥,៧	១៤,២	១៧៩
ស្រែករឹងពេលខ្លះ	១៥,០	៥,៦	១,២	០,៤	០,៤	៦,៣	១៦,៩	៣.៦៥០
ស្រែករឹងម្តងម្កាល	៤៦,០	២៧,៤	៩,៦	៦,៩	៦,៧	៣០,០	៤៩,៥	៩៣៣
ការសិក្សាអប់រំរបស់ប្តី								
មិនបានចូលរៀន	៣០,១	១៤,២	៤,៦	៣,៣	៣,៣	១៥,៥	៣២,៩	៤៥២
បឋមសិក្សា	២០,៣	១០,២	២,៦	១,៦	១,៥	១១,២	២២,៩	១.៩៩២
មធ្យមសិក្សា	១៥,១	៥,៩	១,៥	០,៩	០,៩	៦,៥	១៦,៤	២.១៤១
ខ្ពស់ជាងមធ្យមសិក្សា	៧,៣	៣,៤	១,៨	០,៦	០,៦	៤,៥	៨,២	៣៨២
មិនដឹង	១៥,១	៥,១	៥,៩	០,០	០,០	១១,០	២១,០	៧៤
ប្តីប្រពន្ធមានការសិក្សាអប់រំខុសគ្នា^១								
ប្តីមានការសិក្សាអប់រំល្អជាង	១៧,៥	៧,៧	១,៨	១,២	១,២	៨,៤	១៩,៣	២.៤៩១
ប្រពន្ធមានការសិក្សាអប់រំល្អជាង	១៨,២	៨,៦	២,៦	១,៣	១,២	៩,៩	២០,៤	១.៤៧៩
ទាំងពីរមានការសិក្សាអប់រំស្មើគ្នា	១៣,៨	៥,៩	២,០	១,២	១,២	៦,៧	១៥,៣	៧៦៣
ទាំងគ្មានការសិក្សាអប់រំ	៣៤,៤	១៨,៤	៥,៣	៤,១	៤,១	១៩,៦	៣៦,២	២២៨
មិនដឹង	១៨,៦	៥,៥	៦,២	០,៨	០,៨	១០,៩	២៤,០	៨១
ប្តីប្រពន្ធមានអាយុខុសគ្នា^២								
ប្រពន្ធបានជាង	១៨,៥	៨,៤	២,១	១,១	១,១	៩,៤	២០,១	៨៩៥
ប្តីប្រពន្ធមានអាយុស្មើគ្នា	១៧,២	៨,៩	៣,៦	២,៧	២,៧	៩,៨	១៩,៦	៤៥២
ប្រពន្ធក្មេងជាង១-៤ឆ្នាំ	១៦,៨	៨,៣	២,២	១,២	១,២	៩,៣	១៩,២	២.០២៣
ប្រពន្ធក្មេងជាង៥-៩ឆ្នាំ	១៩,៦	៧,៥	២,១	១,០	០,៩	៨,៦	២១,១	១.១៧៧
ប្រពន្ធក្មេងជាង១០ឆ្នាំឡើងទៅ	១៧,៩	៧,៩	២,២	១,៨	១,៨	៨,៣	១៩,៦	៤៩៥
ចំនួនការសម្រេចចិត្តដែលនាងចូលរួម^៣								
០	១៧,០	៦,៤	០,៧	០,០	០,០	៧,១	១៨,៧	២៣៤
១	២៤,៧	១៥,១	៣,៦	២,៧	២,៧	១៦,០	២៧,១	៣៨០
២	១៧,៤	៧,៦	២,៣	១,៣	១,៣	៨,៦	១៩,៣	៤.៤២៧
ចំនួននៃអាកប្បកិរិយាគ្រប់គ្រងដែលបង្ហាញដោយប្តី/ដៃគូជិតស្និទ្ធ^៤								
០	១០,០	៣,៩	០,៨	០,១	០,១	៤,៦	១១,៦	៤.៣៦៨
១-២	៣៩,៤	១៧,១	៥,៣	២,៩	២,៩	១៩,៤	៤២,២	១.១៤០
៣-៤	៦៩,១	៥០,២	១៦,៣	១៣,៨	១៣,៨	៥២,៦	៧៤,៨	២២៩
៥	(៩០,២)	(៥៦,២)	(៣៩,៤)	(៣៧,០)	(៣៧,០)	(៥៨,៥)	(៩០,២)	៤៣
ចំនួនមូលហេតុដែលធ្វើឲ្យប្រពន្ធរាយងមានហេតុផល^៥								
០	១៥,៥	៦,៣	២,១	១,៣	១,២	៧,១	១៦,៧	៣.៤២៦
១	២១,៤	៩,៨	២,៤	១,២	១,២	១១,០	២២,៨	១.៤៧៩
២	២៦,៧	១៦,២	៤,៤	១,៨	១,៨	១៨,៨	៣២,៧	៦៧២
៣	២៧,០	១៦,៤	៧,៨	៥,៦	៥,៦	១៨,៥	៣២,៤	២០៣
ឪពុករបស់ស្ត្រីវាយម្តាយគាត់								
បាស់	២៩,៧	១៦,៦	៤,៤	២,៦	២,៤	១៨,៤	៣២,៦	៨៥៧
ទេ	១៦,២	៧,១	២,២	១,២	១,២	៨,១	១៨,០	៤.៧៧៦
មិនដឹង	២៨,០	១១,៤	៣,៣	១,៩	១,៩	១២,៩	២៩,៩	២៤៨
ស្ត្រីខ្លាចប្តី / ដៃគូជិតស្និទ្ធ								
ភាគច្រើនក៏យខ្លាច	៧៥,០	៦៣,៣	២៣,៤	២០,៣	២០,៣	៦៦,៤	៧៥,៨	១០៨
ពេលខ្លះខ្លាច	២៣,៥	១០,៩	៣,១	១,៦	១,៦	១២,៤	២៦,៦	២.២៨៣
មិនខ្លាច	១៣,៧	៥,៥	១,៦	០,៨	០,៨	៦,៣	១៥,០	៣.៣៨៩
ចំនួនសរុប	១៨,៧	៨,៧	២,៦	១,៥	១,៥	៩,៩	២០,៧	៥.៧៨០

សម្គាល់៖ ៣ក្រុមប្តី ប្តី រួមបញ្ចូលដៃគូដែលស្ត្រីរស់នៅដូចជាប្តីប្រាកដ។ ប្តី/ដៃគូស្និទ្ធស្នាល សំដៅលើប្តីបច្ចុប្បន្នសម្រាប់ស្ត្រីដែលរៀបការហើយ ប្តីប្តីបំផុតសម្រាប់ស្ត្រីដែលរងៈ បែកគ្នា ឬស្ត្រីមេម៉ាយ ដៃគូស្និទ្ធស្នាលបច្ចុប្បន្នសម្រាប់ស្ត្រីដែលមិនធ្លាប់រៀបការដែលបច្ចុប្បន្នមានដៃគូស្និទ្ធស្នាល និងដៃគូស្និទ្ធស្នាលចុងក្រោយបំផុតដែលមិនធ្លាប់រៀបការ។ ស្ត្រីដែលបច្ចុប្បន្នមិនមានដៃគូស្និទ្ធស្នាល ប៉ុន្តែធ្លាប់មានពីមុនមក។ គួរលេខក្នុងរង្វង់ក្រចកគឺផ្អែកលើការណែនាំគ្មានទម្ងន់ ២៥-៤៩។

១ រួមបញ្ចូលតែស្ត្រីដែលបច្ចុប្បន្នរៀបការហើយ

២ យោងតាមការបញ្ជាក់របស់ប្រពន្ធ។ រួមបញ្ចូលតែស្ត្រីដែលបច្ចុប្បន្នរៀបការហើយ ។ សូមមើល [តារាង ១៥.៨.១] សម្រាប់បញ្ជីនៃការសម្រេចចិត្ត។

៣ នេះបើតាមរបាយការណ៍របស់ស្ត្រី។ សូមមើល [តារាង DV៩] សម្រាប់បញ្ជីអាកប្បកិរិយា។

៤ នេះបើតាមរបាយការណ៍របស់ស្ត្រី។ សូមមើល [តារាង ១៥.៩.១] សម្រាប់បញ្ជីមូលហេតុ។

តារាង ១៤.១៣ អំពើហិង្សាប្រព្រឹត្តដោយប្តី/ដៃគូស្និទ្ធស្នាលណាមួយ ក្នុងរយៈពេល១២ខែកន្លងមក

កាករយស្ត្រីអាយុ១៥-៤៩ឆ្នាំ ធ្លាប់មានប្តី ឬដៃគូស្និទ្ធស្នាល ធ្លាប់អំពើហិង្សាផ្លូវចិត្ត លើរាងកាយ ឬផ្លូវភេទដែលប្រព្រឹត្តដោយប្តី/ដៃគូស្និទ្ធស្នាលណាមួយ ក្នុងរយៈពេល ១២ខែកន្លងមក តាមចរិតលក្ខណៈអង្កេតកម្មជាDHS២០២១-២២។

ចរិតលក្ខណៈអង្កេត	អំពើហិង្សាលើ							
	អំពើហិង្សាផ្លូវចិត្ត	អំពើហិង្សាលើរាងកាយ	អំពើហិង្សាផ្លូវភេទ	អំពើហិង្សាលើរាងកាយនិងផ្លូវភេទ	អំពើហិង្សាលើផ្លូវភេទនិងផ្លូវចិត្ត	អំពើហិង្សាលើរាងកាយឬផ្លូវភេទ	អំពើហិង្សាលើរាងកាយឬផ្លូវចិត្ត	ចំនួនស្ត្រីដែលធ្លាប់មានប្តី/ដៃគូស្និទ្ធស្នាល
ក្រុមអាយុ								
១៥-១៩	៦,៨	៣,៦	០,៧	០,២	០,២	៤,២	៩,០	២១៨
២០-២៤	៨,៦	២,៣	០,៧	០,២	០,២	២,៩	៩,៣	៧០៤
២៥-២៩	១១,៤	៣,៦	១,២	០,៦	០,៦	៤,១	១១,៨	១.០០២
៣០-៣៩	១១,៩	៤,៧	២,០	០,៩	០,៩	៥,៨	១៣,១	២.៣១៣
៤០-៤៩	១៥,៧	៥,៧	២,៩	១,៧	១,៧	៦,៨	១៦,៦	១.៥៤៣
តំបន់								
ទីប្រជុំជន	៨,៩	២,៩	១,៥	០,៧	០,៧	៣,៧	៩,៤	២.៣៧៨
ជនបទ	១៤,៦	៥,៥	២,២	១,១	១,១	៦,៦	១៥,៨	៣.៤០២
រាជធានី ខេត្ត								
បន្ទាយមានជ័យ	១៩,៤	៩,៧	៣,៩	២,៤	២,៤	១១,៣	២១,២	២៣៥
បាត់ដំបង	១១,៦	៥,៣	៣,៧	១,០	១,០	៨,១	១៤,៥	៣៧៨
កំពង់ចាម	៦,១	២,១	០,៩	០,៣	០,៣	២,៨	៧,៥	៣៥២
កំពង់ឆ្នាំង	១៤,៩	៤,៩	១,៧	១,៧	១,៧	៤,៩	១៤,៩	២១៣
កំពង់ស្ពឺ	១០,៣	៣,៧	១,៧	១,២	១,២	៤,២	១១,៧	៣៦២
កំពង់ធំ	២៤,០	៦,៩	៤,១	១,៧	១,៧	៩,៣	២៥,៥	២៤២
កំពត	១៩,៨	៥,៥	៣,៣	១,៤	១,៤	៧,៣	២០,៨	២១៨
កណ្តាល	១៥,៣	៣,៥	១,៤	១,១	១,១	៣,៩	១៥,៦	៤២៣
កោះកុង	៥,៤	៣,៨	០,៤	០,៤	០,៤	៣,៨	៦,២	៤១
ក្រចេះ	១៣,៧	៨,៧	២,៨	១,៧	១,៧	៩,៨	១៥,៩	១៣៨
មណ្ឌលគីរី	៣៣,០	១២,៤	២,២	១,៨	១,៥	១២,៨	៣៤,៧	៣៤
ភ្នំពេញ	៣,៩	១,៩	០,៨	០,៤	០,៤	២,៣	៣,៩	៩០៤
ព្រះវិហារ	២៧,០	៦,២	៥,៣	២,៥	២,៥	៩,០	២៧,០	១០៨
ព្រៃវែង	១៣,០	២,៥	១,៤	០,០	០,០	៣,៩	១៣,០	៣៦៦
ពោធិសាត់	១០,៨	៣,៦	០,៧	០,៧	០,៧	៣,៦	១០,៨	១១១
រតនគិរី	២៤,៤	៦,៦	០,៨	០,២	០,២	៧,១	២៥,៧	៩៦
សៀមរាប	១៦,១	៨,០	២,២	១,៤	១,៤	៨,៩	១៧,៦	៤៨២
ព្រះសីហនុ	៧,៤	១,៩	១,៦	១,១	១,១	២,៥	៧,៧	៧៥
ស្ទឹងត្រែង	២២,៩	៦,៦	៤,៩	២,០	២,០	៩,៥	២៤,៤	៦៦
ស្វាយរៀង	៨,៥	៣,៧	១,២	០,៧	០,៧	៤,២	៩,០	២១៧
តាកែវ	១០,៩	២,០	០,៩	០,០	០,០	២,៩	១១,៨	៣៤៤
ឧត្តរមានជ័យ	៦,៧	២,៣	០,០	០,០	០,០	២,៣	៧,០	៧៧
កែប	៥,៩	៥,២	១,២	០,៧	០,៧	៥,៧	៨,៩	១៨
ប៉ៃលិន	៦,៦	៣,៩	០,៩	០,៩	០,៩	៣,៩	៧,៣	២៩
ត្បូងឃ្មុំ	៧,២	៥,៥	១,៤	១,៤	១,៤	៥,៥	៩,៣	២៥២
ស្ថានភាពអាពាហ៍ពិពាហ៍								
មិនដែលរៀបការ	១,៤	០,៣	០,០	០,០	០,០	០,៣	១,៤	២៦៧
បច្ចុប្បន្នមានដៃគូស្និទ្ធស្នាល	១,៨	០,៣	០,០	០,០	០,០	០,៣	១,៨	២១០
មានដៃគូស្និទ្ធស្នាលបានរៀបការ	(០,០)	(០,០)	(០,០)	(០,០)	(០,០)	(០,០)	(០,០)	៥៦
កំពុងរស់នៅជាមួយដៃគូ	១២,៨	៤,៦	២,០	១,០	១,០	៥,៦	១៣,៨	៥.៥១៤
លែងលះ/រស់នៅផ្សេងគ្នា/ពោះម៉ាយ	១២,៨	៧,៥	២,៧	១,១	១,១	៩,១	១៤,២	៤៧២
កម្រិតសិក្សាអប់រំ								
មិនបានចូលរៀន	១៩,៣	៨,១	៣,៩	៣,៣	៣,៣	៨,៦	១៩,៩	៧៨៦
បឋមសិក្សា	១៤,៣	៥,៥	១,៩	០,៨	០,៨	៦,៦	១៥,៥	២.៥៣៦
មធ្យមសិក្សា	៨,៨	២,៥	១,៣	០,៤	០,៤	៣,៤	៩,៧	២.១១៣
ខ្ពស់ជាងមធ្យមសិក្សា	១,៩	០,៣	០,៦	០,០	០,០	០,៩	២,៧	៣៤៥
សន្ទស្សន៍បញ្ជាការព្យាបាលសម្បត្តិ								
ទាបបំផុត	២០,៧	៩,២	៣,៥	២,១	២,១	១០,៧	២២,២	១.០៥០
ទាប	១៣,៥	៥,២	២,១	០,៩	០,៩	៦,៤	១៤,៩	១.០២២
កណ្តាល	១២,១	៤,៥	១,៨	១,០	១,០	៥,២	១៣,៤	១.១២៥
ខ្ពស់	១១,១	៣,១	១,៤	០,៦	០,៦	៣,៩	១១,៨	១.២៧៦
ខ្ពស់បំផុត	៥,៧	១,២	០,៩	០,៣	០,៣	១,៩	៥,៨	១.៣០៧
សរុប	១២,២	៤,៤	១,៩	០,៩	០,៩	៥,៤	១៣,២	៥.៧៨០

សម្គាល់៖ ពាក្យថាប្តី/ដៃគូស្និទ្ធស្នាលដែលស្ត្រីរស់នៅដូចជាប្តីប្រាកដ។ ប្តី/ដៃគូស្និទ្ធស្នាលណាមួយ រាប់បញ្ចូលទាំងប្តីបច្ចុប្បន្ន ប្តីបំផុត និងអតីតសម្រាប់ស្ត្រីដែលមិនធ្លាប់រៀបការ និងទាំងអស់បច្ចុប្បន្ន ប្តីបំផុត ឬអតីតដៃគូស្និទ្ធស្នាលសម្រាប់ស្ត្រីដែលមិនធ្លាប់រៀបការ។ តួលេខក្នុងរង្វង់ក្រចកគឺផ្អែកលើករណីគ្មានមេគុណ២៥-៤៩ឆ្នាំ។

តារាង ១៤.១៤ ការងារបួសដល់ស្ត្រីដោយសារអំពើហិង្សាពីដៃគូស្និទ្ធស្នាល

ក្នុងចំណោមស្ត្រីអាយុ១៥-៤៩ឆ្នាំ ធ្លាប់មានប្តី ឬដៃគូស្និទ្ធស្នាល ធ្លាប់រងអំពើហិង្សាដែលប្រព្រឹត្តដោយប្តី/ដៃគូស្និទ្ធស្នាលបច្ចុប្បន្ន ឬចុងក្រោយ ភាគរយធ្លាប់រងរបួសដោយសារអំពើហិង្សា តាមប្រភេទនៃការងារបួស និងប្រភេទអំពើហិង្សា កម្ពុជា DHS២០២១-២២។

ប្រភេទអំពើហិង្សា	ដាច់រោគ ជាំ ឬ ឈឺចាប់	របួសភ្នែក គ្រុច ថ្លោះ ឬរលាក	របួសធ្ងន់ បាក់ឆ្អឹង បាក់ធ្មេញ ឬរបួស ធ្ងន់ធ្ងរផ្សេងទៀត	រងរបួសណាមួយ	ចំនួនស្ត្រីធ្លាប់រង អំពើហិង្សាតាម ប្រភេទជាក់លាក់
អំពើហិង្សាលើរាងកាយ^១					
ធ្លាប់ ^២	៤៥,២	១៨,៤	៤,៥	៤៧,៨	៥០៤
១២ខែកន្លងមក	៤៩,០	២៤,២	៦,២	៥២,១	២៥៥
អំពើហិង្សាផ្លូវភេទ					
ធ្លាប់ ^២	៣៦,៤	១៩,០	៤,២	៣៩,២	១៥១
១២ខែកន្លងមក	៣៦,០	២០,០	៣,៥	៣៩,៥	១០៧
អំពើហិង្សាលើរាងកាយឬផ្លូវភេទ^១					
ធ្លាប់ ^២	៤០,៥	១៦,៣	៤,០	៤២,៨	៥៦៩
១២ខែកន្លងមក	៤៣,០	២០,២	៥,១	៤៥,៦	៣០៨

សម្គាល់៖ ពាក្យថា ប្តី រួមបញ្ចូលដៃគូដែលស្ត្រីរស់នៅដូចជារៀបការ។ ប្តី/ដៃគូស្និទ្ធស្នាល សំដៅលើប្តីបច្ចុប្បន្នសម្រាប់ស្ត្រីដែលរៀបការហើយ ប្តីថ្មីបំផុតសម្រាប់ស្ត្រីដែលមិនរៀបការ ឬស្ត្រីមេម៉ាយ ដៃគូស្និទ្ធស្នាលបច្ចុប្បន្នសម្រាប់ស្ត្រីដែលមិនធ្លាប់រៀបការដែលបច្ចុប្បន្នមានដៃគូស្និទ្ធស្នាល និងដៃគូស្និទ្ធស្នាលចុងក្រោយបំផុតដែលមិនធ្លាប់រៀបការ។ ស្ត្រីដែលបច្ចុប្បន្នមិនមានដៃគូស្និទ្ធស្នាល ប៉ុន្តែធ្លាប់មានពីមុនមក។

១ មិនរាប់បញ្ចូលស្ត្រីដែលបានរាយការណ៍អំពើហិង្សាក្នុងការឆ្លើយតបទៅនឹងសំណួរផ្ទាល់អំពីអំពើហិង្សាអំឡុងពេលមានផ្ទៃពោះប៉ុណ្ណោះ។

២ រួមបញ្ចូលក្នុងរយៈពេល ១២ ខែចុងក្រោយ

តារាង ១៤.១៥ អំពើហិង្សាដោយស្រ្តីទៅលើប្តី / ដៃគូជិតស្និទ្ធតាមចរិតលក្ខណៈរបស់ស្រ្តី

ភាគរយស្រ្តីអាយុ ១៥-៤៩ឆ្នាំ ធ្លាប់មានប្តី ឬដៃគូស្និទ្ធស្នាលបានប្រព្រឹត្តអំពើហិង្សាលើរាងកាយចំពោះប្តី/ដៃគូស្និទ្ធស្នាលបច្ចុប្បន្ន ឬចុងក្រោយ នៅពេលប្តីមិនទាន់បានវាយដំ ឬធ្វើបាបនាងពីមុនមក និងក្នុងរយៈពេល ១២ខែកន្លងមក។ តាមបទពិសោធន៍ផ្ទាល់ខ្លួននៃអំពើហិង្សាដោយដៃគូស្និទ្ធស្នាល និងចរិតលក្ខណៈអង្កេតកម្ពុជា DHS ២០២១-២២។

ចរិតលក្ខណៈអង្កេត	ភាគរយបានប្រព្រឹត្តអំពើហិង្សាលើរាងកាយទៅលើប្តី/ដៃគូជិតស្និទ្ធ		ចំនួនស្រ្តីធ្លាប់មានប្តី/ដៃគូស្និទ្ធស្នាល
	ធ្លាប់ ^២	រយៈពេល ១២ខែកន្លងមក	
ស្រ្តីធ្លាប់រងអំពើហិង្សាលើរាងកាយជាមួយដៃគូ			
ធ្លាប់ ^១	៣៨,៥	២១,៥	៥០៤
រយៈពេល ១២ខែកន្លងមក	៤១,៩	៣៥,៨	២៥៥
មិនធ្លាប់	៣,០	២,១	៥.២៧៦
ក្រុមអាយុ			
១៥-១៩	៣,៣	៣,០	២១៨
២០-២៤	៤,៤	៣,៨	៧០៤
២៥-២៩	៦,០	៣,២	១.០០២
៣០-៣៩	៥,៩	៤,០	២.៣១៣
៤០-៤៩	៧,៥	៤,០	១.៥៤៣
សាសនា			
ព្រះពុទ្ធ	៦,០	៣,៨	៥.៦៣៥
អ៊ីស្លាម	២,៨	២,៨	១០០
គ្រិស្ត	១៧,៤	៥,៦	៣២
គ្មានសាសនា	*	*	១៤
តំបន់			
ទីប្រជុំជន	៦,៣	៣,៤	២.៣៧៨
ជនបទ	៥,៩	៤,១	៣.៤០២
រាជធានី ខេត្ត			
បន្ទាយមានជ័យ	៩,០	៧,០	២៣៥
បាត់ដំបង	១១,៤	៦,៤	៣៧៨
កំពង់ចាម	០,០	០,០	៣៥២
កំពង់ឆ្នាំង	៤,៥	២,៥	២១៣
កំពង់ស្ពឺ	៣,១	២,៥	៣៦២
កំពង់ធំ	៩,២	៦,០	២៤២
កំពត	៦,៩	៤,៧	២១៨
កណ្តាល	៣,៩	២,៧	៤២៣
កោះកុង	០,៤	០,៤	៤១
ក្រចេះ	១,២	០,៨	១៣៨
មណ្ឌលគីរី	១២,០	៩,៦	៣៤
ភ្នំពេញ	៨,៣	៣,៧	៩០៤
ព្រះវិហារ	១២,៤	៦,៤	១០៨
ព្រៃវែង	១,៧	០,៦	៣៦៦
ពោធិ៍សាត់	១,៩	០,៤	១១១
រតនគិរី	៤,១	៤,១	៩៦
សៀមរាប	១២,១	៩,១	៤៨២
ព្រះសីហនុ	៣,២	២,៧	៧៥
ស្ទឹងត្រែង	១២,៩	៨,៨	៦៦
ស្វាយរៀង	៥,៦	៣,៤	២១៧
តាកែវ	៣,៤	២,៥	៣៤៤

ឧត្តរមានជ័យ	១,៥	០,៨	៧៧
កែប	២,២	១,៤	១៨
ប៉ៃលិន	៤,៣	០,៧	២៩
ត្បូងឃ្មុំ	៤,១	២,៩	២៥២
ស្ថានភាពអាពាហ៍ពិពាហ៍			
មិនដែលរៀបការ	៣,៧	៣,៧	២៦៧
បច្ចុប្បន្នមានដៃគូរស្និទ្ធស្នាល	៤,៨	៤,៨	២១០
ធ្លាប់មានដៃគូរស្និទ្ធស្នាល	(០,០)	(០,០)	៥៦
បានរៀបការ	៦,២	៣,៨	៥.៥១៤
កំពុងរស់នៅជាមួយដៃគូ	៦,២	៣,៨	៥.០៤២
លែងលះ/រស់នៅផ្សេងគ្នាពោះម៉ាយ	៦,២	៣,៣	៤៧២
ការងារ			
ការងារទទួលបានសាច់ប្រាក់	៦,៣	៣,៧	៤.២៤៤
ការងារទទួលបានមិនមែនសាច់ប្រាក់	៧,២	៥,៣	៣៨៥
គ្មានការងារធ្វើ	៤,៩	៣,៨	១.១៥១
កម្រិតសិក្សាអប់រំ			
មិនបានចូលរៀន	១០,៤	៧,៣	៧៨៦
បឋមសិក្សា	៥,៨	៣,៧	២.៥៣៦
មធ្យមសិក្សា	៤,៨	២,៨	២.១១៣
ខ្ពស់ជាងមធ្យមសិក្សា	៦,២	២,៩	៣៤៥
សន្ទស្សន៍បញ្ហាកាតព្វកិច្ចសម្បត្តិ			
ទាបបំផុត	៨,៩	៦,៧	១.០៥០
ទាប	៤,៩	៣,៦	១.០២២
កណ្តាល	៤,៦	២,៥	១.១២៥
ខ្ពស់	៦,៩	៤,១	១.២៧៦
ខ្ពស់បំផុត	៥,១	២,៤	១.៣០៧
សរុប	៦,១	៣,៨	៥.៧៨០

សម្គាល់៖ ពាក្យថា ប្តី រួមបញ្ចូលដៃគូដែលស្ត្រីរស់នៅដូចជារៀបការ។ ប្តី/ដៃគូស្និទ្ធស្នាល សំដៅលើបច្ចុប្បន្នសម្រាប់ស្ត្រីដែលរៀបការ ហើយ ប្តីបំផុតសម្រាប់ស្ត្រីដែលលែងលះ បែកគ្នា ឬស្ត្រីមេម៉ាយ ដៃគូស្និទ្ធស្នាលបច្ចុប្បន្នសម្រាប់ស្ត្រីដែលមិនធ្លាប់រៀបការដែលបច្ចុប្បន្នមានដៃគូស្និទ្ធស្នាល និងដៃគូស្និទ្ធស្នាលចុងក្រោយបំផុតដែលមិនធ្លាប់រៀបការ។ ស្ត្រីដែលបច្ចុប្បន្នមិនមានដៃគូស្និទ្ធស្នាល ប៉ុន្តែធ្លាប់មានពីមុនមក។ សញ្ញាផ្កាយបង្ហាញថាគួរលេខមួយគឺផ្នែកលើករណីដែលមិនមានទម្ងន់តិចជាង ២៥ ហើយត្រូវបានបង្ហាញ។

១. រួមបញ្ចូលក្នុង១២ ខែចុងក្រោយ

តារាង ១៤.១៦ អំពើហិង្សាដោយស្រ្តីទៅលើប្តី/ដែកស្និទ្ធស្នាលតាមចរិតលក្ខណៈរបស់គាត់ និងស្ថានភាពផ្តល់សិទ្ធិអំណាចដល់ស្ត្រី

ភាគរយស្រ្តីអាយុ ១៥-៤៩ឆ្នាំ ធ្លាប់មានប្តី ឬដែកស្និទ្ធស្នាល បានប្រព្រឹត្តអំពើហិង្សាលើរាងកាយចំពោះប្តី/ដែកស្និទ្ធស្នាលបច្ចុប្បន្ន ឬចុងក្រោយនៅពេលប្តីមិនទាន់បានវាយដំ ឬធ្វើបាបលើរាងកាយគាត់ពីមុនមក ក្នុងរយៈពេល ១២ខែកន្លងមក តាមចរិតលក្ខណៈរបស់ប្តី/ដែកស្និទ្ធស្នាល និងស្ថានភាពផ្តល់សិទ្ធិអំណាចដល់ស្ត្រី កម្ពុជា DHS ២០២១-២២។

ចរិតលក្ខណៈអង្កេត	ភាគរយបានប្រព្រឹត្តអំពើហិង្សាលើរាងកាយចំពោះប្តី/ដែកស្និទ្ធស្នាល		ចំនួនស្ត្រីធ្លាប់មានប្តី/ដែកស្និទ្ធស្នាល
	ធ្លាប់ ^២	រយៈពេល ១២ខែកន្លងមក	
ប្តី/ដែកស្និទ្ធស្នាលប្រើប្រាស់អាក្យល			
មិនដឹកស្រា	៣,៥	២,២	១.០១៨
ដឹកស្រា តែមិនដែលស្រវឹង	៥,៣	៤,៨	១៧៩
ស្រវឹងពេលខ្លះ	៤,០	២,៥	៣.៦៥០
ស្រវឹងម្តងម្កាល	១៧,១	១០,៥	៩៣៣
កម្រិតសិក្សាអប់រំរបស់ប្តី^១			
មិនបានចូលរៀន	៨,៩	៦,៦	៤៥២
បឋមសិក្សា	៧,១	៤,៤	១.៩៩២
មធ្យមសិក្សា	៤,៧	៣,០	២.១៤១
ខ្ពស់ជាងមធ្យមសិក្សា	៤,៤	២,០	៣៨២
មិនដឹង/បាត់បង់	១៥,៦	៦,១	៧៤
ប្តីប្រពន្ធមានការសិក្សាអប់រំខុសគ្នា^១			
ប្តីមានការសិក្សាអប់រំល្អជាង	៦,២	៤,០	២.៤៩១
ប្រពន្ធមានការសិក្សាអប់រំល្អជាង	៥,៧	៣,០	១.៤៧៩
ទាំងពីរមានការសិក្សាអប់រំស្មើគ្នា	៤,១	២,៥	៧៦៣
ទាំងគ្មានការសិក្សាអប់រំ	១២,១	១០,៩	២២៨
មិនដឹង	១៥,១	៥,៦	៨១
ប្តីប្រពន្ធមានអាយុខុសគ្នា^១			
ប្រពន្ធបានជាង	៦,៦	៥,០	៨៩៥
ប្តីប្រពន្ធមានអាយុស្មើគ្នា	៧,៥	៤,៥	៤៥២
ប្រពន្ធក្មេងជាង១-៤ឆ្នាំ	៦,៣	៣,៦	២.០២៣
ប្រពន្ធក្មេងជាង៥-៩ឆ្នាំ	៤,០	២,៨	១.១៧៧
ប្រពន្ធក្មេងជាង១០ឆ្នាំឡើងទៅ	៨,៧	៤,៥	៤៩៥
ចំនួនការសម្រេចចិត្តដែលនាងចូលរួម^២			
០	៦,០	៣,៣	២៣៤
១	១១,៣	៩,៤	៣៨០
២	៥,៧	៣,៤	៤.៤២៧
ចំនួននៃអាកប្បកិរិយាគ្រប់គ្រងដែលបង្ហាញដោយប្តី/ដែកស្និទ្ធស្នាល^៣			
០	៣,២	២,០	៤.៣៦៨
១-២	១០,៤	៦,២	១.១៤០
៣-៤	៣៤,៧	២២,៦	២២៩
៥	(២៤,៩)	(១៨,៨)	៤៣
ចំនួនមូលហេតុដែលធ្វើឲ្យប្រពន្ធវាយដំមានហេតុផល^៤			
០	៤,៥	២,៩	៣.៤២៦
១	៧,៧	៤,៤	១.៤៧៩
២	៩,៥	៥,៦	៦៧២
៣	៩,១	៨,៥	២០៣
ឪពុករបស់ស្ត្រីវាយម្តាយគាត់			
បាត់	១២,០	៧,៣	៨៥៧
ទេ	៥,០	៣,២	៤.៦៧៦
មិនដឹង	៥,០	៣,៤	២៤៨
ស្ត្រីខ្លាចប្តី / ដែកស្និទ្ធស្នាល			
ភាគច្រើនក៏យខ្លាច	១៣,៦	៤,៩	១០៨
ពេលខ្លះខ្លាច	៥,៦	៣,៩	២.២៨៣
មិនខ្លាច	៦,១	៣,៧	៣.៣៨៩
សរុប	៦,១	៣,៨	៥.៧៨០

សម្គាល់៖ ៣ក្រុម ប្តី រួមបញ្ចូលដែកស្និទ្ធស្នាលនៅដូចជាប្តីរបស់គាត់។ ប្តី/ដែកស្និទ្ធស្នាល សំដៅលើប្តីបច្ចុប្បន្នសម្រាប់ស្ត្រីដែលរៀបការហើយ ប្តីប្តីបង្កើតសម្រាប់ស្ត្រីដែលរស់នៅដាច់ខាត ឬស្ត្រីមេមាយ ដែកស្និទ្ធស្នាលបច្ចុប្បន្នសម្រាប់ស្ត្រីដែលមិនធ្លាប់រៀបការដែលបច្ចុប្បន្នមានដែកស្និទ្ធស្នាល និងដែកស្និទ្ធស្នាលចុងក្រោយបំផុតដែលមិនធ្លាប់រៀបការ។ ស្ត្រីដែលបច្ចុប្បន្នមិនមានដែកស្និទ្ធស្នាល ប៉ុន្តែធ្លាប់មានពីមុនមក។ គួរលេខក្នុងរង្វង់ក្រចកគឺផ្អែកលើការណែនាំគ្មានទម្ងន់ ២៥-៤៩។

១. រួមបញ្ចូលក្នុងរយៈពេល១២ខែកន្លងមក
២. រួមបញ្ចូល តែស្ត្រីបច្ចុប្បន្នបានរៀបការហើយ
៣. យោងតាមការបញ្ជាក់របស់ប្រពន្ធ។ រួមបញ្ចូលតែស្ត្រីដែលបច្ចុប្បន្នរៀបការហើយ ។ សូមមើល [តារាង ១៥.៨.១] សម្រាប់បញ្ជីនៃការសម្រេចចិត្ត។
៤. យោងតាមរបាយការណ៍របស់ស្ត្រី។ សូមមើល [តារាង ១៤.៩.៩.៩] សម្រាប់បញ្ជីអាកប្បកិរិយា។
៥. យោងតាមរបាយការណ៍របស់ស្ត្រី។ សូមមើល [តារាង ១៥.៩.១] សម្រាប់បញ្ជីមូលហេតុ។

តារាង ១៤.១៧ ការស្វែងរកជំនួយដើម្បីបញ្ឈប់អំពើហិង្សា

កាលយស្ត្រីអាយុ១៥-៤៩ ឆ្នាំ ធ្លាប់រងអំពើហិង្សាលើរាងកាយ ឬផ្លូវភេទ តាមការស្វែងរកជំនួយ ប្រភេទនៃអំពើហិង្សា និងចរិតលក្ខណៈអង្កេតកម្ពុជាDHS ២០២១-២២។

ប្រភេទអំពើហិង្សា/ចរិតលក្ខណៈអង្កេត	បានស្វែងរកជំនួយដើម្បីបញ្ឈប់អំពើហិង្សា	មិនបានស្វែងរកជំនួយតែបានប្រាប់អ្នកណាម្នាក់	មិនបានស្វែងរកជំនួយមិនបានប្រាប់អ្នកណាម្នាក់	មិនដឹង	ចំនួនសរុប	ចំនួនស្ត្រី ធ្លាប់រងអំពើហិង្សាលើរាងកាយ ឬផ្លូវភេទ
ប្រភេទទទួលរងអំពើហិង្សា						
តែលើរាងកាយ	២៦,៤	១៧,២	៥៦,៣	០,០	១០០,០	៦០៩
តែផ្លូវភេទ	២៥,៣	១២,១	៦២,៦	០,០	១០០,០	៧៩
ទាំងពីរលើរាងកាយនិងផ្លូវភេទ	៥៣,៧	១៣,៤	៣២,៩	០,០	១០០,០	១៣៩
ក្រុមអាយុ						
១៥-១៩	៩,៥	៩,២	៨១,៣	០,០	១០០,០	៤២
២០-២៤	៤១,៣	៦,៩	៥១,៨	០,០	១០០,០	៥៤
២៥-២៩	៣៤,៨	៩,៧	៥៥,៦	០,០	១០០,០	១២៧
៣០-៣៩	៣២,៣	១៥,៩	៥១,៧	០,០	១០០,០	៣១៦
៤០-៤៩	២៨,៨	២១,៩	៤៩,៣	០,០	១០០,០	២៨៨
តំបន់						
ទីប្រជុំជន	៣៦,៣	១៤,៦	៤៩,១	០,០	១០០,០	៣០៥
ជនបទ	២៧,៧	១៧,០	៥៥,៣	០,០	១០០,០	៥២២
ស្ថានភាពអាពាហ៍ពិពាហ៍						
មិនដែលរៀបការ	(១៥,២)	(១១,៥)	(៧៣,៣)	(០,០)	១០០,០	៤៩
មិនដែលមានដៃគូរស្និតស្នាល	(៨,៥)	(១៦,៨)	(៧៤,៧)	(០,០)	១០០,០	៣៣
ធ្លាប់មានដៃគូរស្និតស្នាល	*	*	*	*	១០០,០	១៥
បានរៀបការ	៣១,៩	១៦,៤	៥១,៧	០,០	១០០,០	៧៧៨
កំពុងរស់នៅជាមួយដៃគូ	៣១,៦	១៧,៦	៥០,៨	០,០	១០០,០	៦៤០
លែងលះ/រស់នៅផ្សេងគ្នា/ពោះម៉ាយ	៣៣,១	១១,០	៥៥,៩	០,០	១០០,០	១៣៩
ការងារ						
ការងារទទួលបានសាច់ប្រាក់	៣២,៦	១៥,៥	៥១,៩	០,០	១០០,០	៦០៦
ការងារទទួលបានមិនមែនសាច់ប្រាក់	៣០,៧	២២,៤	៤៦,៩	០,០	១០០,០	៦៣
គ្មានការងារធ្វើ	២៤,៥	១៥,៩	៥៩,៦	០,០	១០០,០	១៥៩
កម្រិតការសិក្សាអប់រំ						
មិនបានចូលរៀន	៣១,៣	១៧,១	៥១,៦	០,០	១០០,០	១៧១
បឋមសិក្សា	២៨,១	១៥,៨	៥៦,១	០,០	១០០,០	៤០៩
មធ្យមសិក្សា	៣៦,៥	១៥,៥	៤៨,០	០,០	១០០,០	២៣៣
ខ្ពស់ជាងមធ្យមសិក្សា	*	*	*	*	១០០,០	១៥
សន្ទស្សន៍បញ្ហាកាតព្វកិច្ចសម្បត្តិ						
ទាបបំផុត	៣១,៤	១១,៨	៥៦,៧	០,០	១០០,០	២១៤
ទាប	២៩,០	១៦,២	៥៤,៧	០,០	១០០,០	១៥៥
កណ្តាល	២៤,៩	២០,២	៥៤,៩	០,០	១០០,០	១៧៦
ខ្ពស់	៣២,២	១៣,៥	៥៤,២	០,០	១០០,០	១៦៤
ខ្ពស់បំផុត	៣៩,៥	២១,២	៣៩,៣	០,០	១០០,០	១១៧
ចំនួនសរុប	៣០,៩	១៦,១	៥៣,០	០,០	១០០,០	៨២៧

សម្គាល់៖ គួលេខក្នុងរង្វង់ក្រចកគឺផ្អែកលើការណែនាំគ្មានទម្ងន់ ២៥-៤៩។ សញ្ញាផ្កាយបង្ហាញថាគួលេខមួយគឺផ្អែកលើការណែនាំដែលគ្មានមេគុណតិចជាង ២៥ ហើយត្រូវបានបង្ក្រាប។

តារាង ១៤.១៨ ប្រភពជំនួយដើម្បីបញ្ឈប់អំពើហិង្សា

ភាគរយស្ត្រីអាយុ១៥-៤៩ឆ្នាំ ធ្លាប់រងអំពើហិង្សាលើរាងកាយ ឬផ្លូវភេទ និងបានស្វែងរកជំនួយពីប្រភពដែលពួកគាត់ស្វែងរកជំនួយ តាមប្រភេទអំពើហិង្សាដែលស្ត្រីបានរាយការណ៍កម្ពុជា DHS២០២១-២២

ប្រភព	ប្រភេទទទួលរងអំពើហិង្សា			អំពើហិង្សាលើ រាងកាយឬផ្លូវ ភេទ
	លើរាងកាយ	ផ្លូវភេទ	ទាំងលើរាងកាយ និងផ្លូវភេទ	
គ្រួសារផ្ទាល់ខ្លួន	៥៤,៥	*	៦៦,២	៥៩,១
គ្រួសាររបស់ប្តី/ដៃគូស្និទ្ធស្នាល	៩,៦	*	១៣,៤	១០,៦
បច្ចុប្បន្ន/អតីត: ប្តី/ដៃគូស្និទ្ធស្នាល	០,៩	*	០,៤	០,៧
បច្ចុប្បន្ន/អតីតមិត្តប្រុស	០,០	*	១,៤	០,៤
មិត្តភក្តិ	៦,៧	*	៣,៥	៥,៤
អ្នកជិតខាង	១៤,៤	*	១៧,១	១៤,១
អ្នកដឹកនាំសាសនា	១,៣	*	០,៤	១,០
ប៉ូលីស	២៣,៤	*	១៩,២	២០,៥
មេធាវី	០,០	*	០,១	០,០
អង្គការសង្គមកិច្ច	៣,២	*	០,០	២,០
មេឃុំ/មេភូមិ	២០,៩	*	២០,១	១៩,៨
ផ្សេងៗទៀត	១,៨	*	៣,០	៣,៣
ចំនួនស្ត្រីដែលបានស្វែងរកជំនួយ	១៦១	២០	៧៤	២៥៦

ចំណាំ៖ ស្ត្រីអាចរាយការណ៍ច្រើនជាងមួយប្រភពដែលពួកគាត់ស្វែងរកជំនួយ។ សញ្ញាផ្កាយបង្ហាញថា គួរលេខមួយគឺផ្អែកលើករណីដែលគ្មានមេគុណតិចជាង២៥និងត្រូវបានបង្ក្រាប។

តារាង ១៤.១៩ ឥរិយាបថអំពើហិង្សារបស់វ័ង្សស្និទ្ធស្នាល និងកំឡុងរាតត្បាតជម្ងឺកូវីដ-១៩

ភាគរយស្ត្រីអាយុ ១៥-៤៩ឆ្នាំ ធ្លាប់មានប្តី ឬវ័ង្សស្និទ្ធស្នាល និងធ្លាប់រងអំពើហិង្សាលើរាងកាយ ឬផ្លូវភេទដែលប្រព្រឹត្តដោយប្តី/វ័ង្សស្និទ្ធស្នាល នៅពេលដែលឥរិយាបថទាំងនេះបានចាប់ផ្តើម ទំនាក់ទំនងនឹងការចាប់ផ្តើមការរាតត្បាតជម្ងឺកូវីដ-១៩ និងតើឥរិយាបថនេះ កាន់តែអាក្រក់ កាន់តែប្រសើរឡើង ឬនៅដដែលបន្ទាប់ពីការចាប់ផ្តើមនៃជម្ងឺរាតត្បាត តាមបរិច្ឆេទអង្កេតកម្ពុជាDHS ២០២១-២២។

បរិច្ឆេទអង្កេត	ឥរិយាបថរបស់ប្តី/វ័ង្សស្និទ្ធស្នាលបានចាប់ផ្តើម			ឥរិយាបថរបស់ប្តី/វ័ង្សស្និទ្ធស្នាល បន្ទាប់ពីការចាប់ផ្តើមរាតត្បាតជម្ងឺ				ចំនួនស្ត្រីធ្លាប់រងអំពើហិង្សាលើរាងកាយ ឬផ្លូវភេទពីវ័ង្សស្និទ្ធស្នាល	
	បានចាប់ផ្តើម			កាន់តែអាក្រក់	កាន់តែប្រសើរ	នៅដដែល	ចំនួនសរុប		
	បានចាប់ផ្តើមមុនពេលជម្ងឺកូវីតរាតត្បាត	បានចាប់ផ្តើមកំឡុងពេលជម្ងឺកូវីតរាតត្បាត	បានចាប់ផ្តើមមុន និងក្រោយពេលជម្ងឺកូវីតរាតត្បាត						
ក្រុមអាយុ									
១៥-១៩	*	*	*	១០០,០	*	*	*	១០០,០	១២
២០-២៤	៣៤,២	១៩,៦	៤៦,២	១០០,០	២,៩	៨៦,៩	១០,១	១០០,០	៣៧
២៥-២៩	៥១,៦	១១,១	៣៧,៣	១០០,០	៦,១	៨៣,៣	១០,៥	១០០,០	១១០
៣០-៣៩	៥៤,៨	៩,៣	៣៥,៩	១០០,០	៦,៩	៧៣,១	២០,០	១០០,០	២៦៧
៤០-៤៩	៥៨,០	៨,៦	៣៣,៤	១០០,០	៤,២	៧៣,៨	២១,៩	១០០,០	២៤៦
សាសនា									
ព្រះពុទ្ធ	៥៣,៥	១០,០	៣៦,៦	១០០,០	៥,៦	៧៥,៣	១៩,១	១០០,០	៦៥៤
អ៊ីស្លាម	*	*	*	១០០,០	*	*	*	១០០,០	៣
គ្រិស្ត	*	*	*	១០០,០	*	*	*	១០០,០	៩
គ្មានសាសនា	*	*	*	១០០,០	*	*	*	១០០,០	៥
តំបន់									
ទីប្រជុំជន	៥៤,៧	៨,២	៣៧,១	១០០,០	៤,២	៧៦,៣	១៩,៤	១០០,០	២២០
ជនបទ	៥៣,៥	១១,១	៣៥,៤	១០០,០	៦,៣	៧៥,៣	១៨,៤	១០០,០	៤៥១
រាជធានី ខេត្ត									
បន្ទាយមានជ័យ	៣៩,៤	១០,០	៥០,៦	១០០,០	១,៩	៧៣,៧	២៤,៣	១០០,០	៦០
បាត់ដំបង	៥៩,៤	១៨,៤	២២,២	១០០,០	១០,៧	៨៥,២	៤,១	១០០,០	៨៣
កំពង់ចាម	*	*	*	១០០,០	*	*	*	១០០,០	៣១
កំពង់ឆ្នាំង	*	*	*	១០០,០	*	*	*	១០០,០	២០
កំពង់ស្ពឺ	(៦៩,៣)	(០,០)	(៣០,៧)	១០០,០	(៥,៣)	(៧៥,២)	(១៩,៥)	១០០,០	៤០
កំពង់ធំ	(៥៦,១)	(១៥,០)	(២៨,៩)	១០០,០	(០,០)	(៨២,៦)	(១៧,៤)	១០០,០	៤០
កំពត	(៥៧,៣)	(១៥,០)	(២៧,៧)	១០០,០	(៣៥,២)	(៣៥,៩)	(២៨,៩)	១០០,០	២៥
កណ្តាល	*	*	*	១០០,០	*	*	*	១០០,០	៣០
កោះកុង	*	*	*	១០០,០	*	*	*	១០០,០	២
ក្រចេះ	*	*	*	១០០,០	*	*	*	១០០,០	១៦
មណ្ឌលគិរី	៤៥,៩	៦,៨	៤៧,៤	១០០,០	០,០	៨៦,១	១៣,៩	១០០,០	៨
ភ្នំពេញ	*	*	*	១០០,០	*	*	*	១០០,០	៧០
ព្រះវិហារ	៦៤,៥	២៥,២	១០,៣	១០០,០	៣,១	៧២,៦	២៤,៣	១០០,០	២៩
ព្រៃវែង	(៦១,០)	(៩,៣)	(២៩,៧)	១០០,០	(១៣,៥)	(៧២,៤)	(១៤,១)	១០០,០	៣៥
ពោធិ៍សាត់	*	*	*	១០០,០	*	*	*	១០០,០	៤
រតនគិរី	*	*	*	១០០,០	*	*	*	១០០,០	៧
សៀមរាប	(៤៣,១)	(៣,៤)	(៥៣,៥)	១០០,០	(០,០)	(៨៥,១)	(១៤,៩)	១០០,០	៦៩
ព្រះសីហនុ	*	*	*	១០០,០	*	*	*	១០០,០	៥
ស្ទឹងត្រែង	៧០,៤	២៣,៤	៦,២	១០០,០	១,៥	៨៨,៤	១០,១	១០០,០	១៣
ស្វាយរៀង	*	*	*	១០០,០	*	*	*	១០០,០	២១
តាកែវ	(៥៩,២)	(១៤,៦)	(២៦,២)	១០០,០	(៦,៤)	(៧៤,១)	(១៩,៤)	១០០,០	៣០
ឧត្តរមានជ័យ	*	*	*	១០០,០	*	*	*	១០០,០	៥
កែប	*	*	*	១០០,០	*	*	*	១០០,០	២
ប៉ៃលិន	(៥៧,៣)	(៤,៣)	(៣៨,៤)	១០០,០	(០,០)	(៩០,២)	(៩,៨)	១០០,០	៣
ត្បូងឃ្មុំ	*	*	*	១០០,០	*	*	*	១០០,០	២៤

ស្ថានភាពអាពាហ៍ពិពាហ៍

ធ្លាប់មានដៃគូស្និទ្ធស្នាល	*	*	*	១០០,០	*	*	*	១០០,០	២
បានរៀបការកំពុងរស់នៅជាមួយដៃគូរ	៥១,៣	១១,០	៣៧,៧	១០០,០	៥,៧	៧៣,១	២១,២	១០០,០	៥៤៤
លែងលះ/រស់នៅផ្សេងគ្នា/ពោះម៉ាយ	៦៦,៣	៦,៧	២៧,១	១០០,០	៥,៥	៨៥,៩	៨,៦	១០០,០	១២៥

កម្រិតសិក្សាអប់រំ

មិនបានចូលរៀន	៥៣,៣	៨,៨	៣៧,៩	១០០,០	៤,៦	៧២,២	២៣,២	១០០,០	១៥៣
បឋមសិក្សា	៥៣,៨	១៤,០	៣២,៣	១០០,០	៦,៨	៧៨,៣	១៥,០	១០០,០	៣៣៥
មធ្យមសិក្សា	៥៥,៦	៤,៣	៤០,១	១០០,០	៤,៧	៧៣,៧	២១,៦	១០០,០	១៧៧
ខ្ពស់ជាងមធ្យមសិក្សា	*	*	*	១០០,០	*	*	*	១០០,០	៧

សន្ទស្សន៍បញ្ហាកាតព្វកិច្ចសម្បត្តិ

ទាបបំផុត	៤៥,៥	១៦,២	៣៨,២	១០០,០	៥,៤	៧៥,១	១៩,៤	១០០,០	១៨៩
ទាប	៥៣,២	១២,០	៣៤,៨	១០០,០	៨,៩	៧៤,០	១៧,១	១០០,០	១៣៤
កណ្តាល	៦២,១	៦,២	៣១,៦	១០០,០	៥,៥	៨៤,១	១០,៤	១០០,០	១៥០
ខ្ពស់	៦២,៥	៦,៤	៣១,១	១០០,០	៥,៧	៧២,៥	២១,៨	១០០,០	១២៨
ខ្ពស់បំផុត	(៤៤,៦)	(៥,៧)	(៤៩,៨)	១០០,០	(០,៤)	(៦៧,៣)	(៣២,៣)	១០០,០	៧១

ចំនួនសរុប

	៥៣,៩	១០,២	៣៥,៩	១០០,០	៥,៦	៧៥,៦	១៨,៧	១០០,០	៦៧១
--	------	------	------	-------	-----	------	------	-------	-----

សម្គាល់៖ សញ្ញាផ្កាយបង្ហាញថា តួលេខមួយគឺផ្អែកលើករណីដែលគ្មានមេគុណតិចជាង ២៥ ហើយត្រូវបានបង្ក្រាប។

លទ្ធផលសំខាន់ៗ

- ការគ្រប់គ្រងលើប្រាក់ចំណូល: ៩៧% នៃស្ត្រីបច្ចុប្បន្នរៀបការរួចអាយុ ១៥-៤៩ឆ្នាំ មានការងារធ្វើ ទទួលបានប្រាក់ចំណូល បានចូលរួមធ្វើសេចក្តីសម្រេចចិត្តប្រើប្រាស់ប្រាក់ចំណូល និង៦៣% បានសម្រេចចិត្តខ្លួនឯងជាចម្បង ។
- ភាពជាកម្មសិទ្ធិលើផ្ទះសំបែង និងដីធ្លី: ភាពជាកម្មសិទ្ធិលើផ្ទះសំបែង និងដីធ្លី ក្នុងចំណោមស្ត្រី មានអត្រាខ្ពស់ជាងបុរសប៉ុន្តែបានធ្លាក់ចុះទាំងពីរតាំងពីឆ្នាំ ២០១៤ ។
- គណនីធនាគារ និងទូរស័ព្ទដៃ: ២២% នៃស្ត្រីអាយុ១៥-៤៩ ឆ្នាំ មាន និងបានប្រើគណនីធនាគារ សម្រាប់ធ្វើប្រតិបត្តិការហិរញ្ញវត្ថុ ៨៥% មានទូរស័ព្ទផ្ទាល់ខ្លួនរួមមាន៧៨% ជាស្ថាពរ ។ ២៩% មាននិងបានប្រើគណនីធនាគារ ឬប្រើប្រាស់ទូរស័ព្ទដៃសម្រាប់ប្រតិបត្តិការហិរញ្ញវត្ថុក្នុងរយៈពេល ១២ ខែមុន ។
- ការចូលរួមធ្វើសេចក្តីសម្រេចចិត្ត: ជារួម ៨៨% នៃស្ត្រីបច្ចុប្បន្នរៀបការរួចអាយុ ១៥-៤៩ឆ្នាំ បាន ធ្វើសេចក្តីសម្រេចចិត្តទាំងបីប្រភេទទាក់ទងនឹងការថែទាំសុខភាពផ្ទាល់ខ្លួន ការទិញសម្ភារៈសំខាន់ៗ នៅក្នុងផ្ទះ និងការទៅលេងគ្រួសារ ឬសាច់ញាតិទាំងខ្លួនឯង និងជាមួយប្តី។
- តវិយាបទឈានទៅរកហិង្សារាយជំប្រពន្ធ: ស្រី ៣៧% និងបុរស ១៦% បានយល់ស្របថាការ ត្រឹមត្រូវពេលប្តីវាយជំប្រពន្ធក្នុងកាលៈទេសៈជាក់លាក់មួយ ឬច្រើន។ ភាគរយទាំងពីរនេះគឺមាន អត្រាទាបជាងឆ្នាំ ២០១៤ ។
- ការចរចាក្នុងការរួមភេទ: ៩១% នៃស្ត្រីបច្ចុប្បន្នរៀបការរួចអាយុ ១៥-៤៩ឆ្នាំ អាចនិយាយពាក្យ ថាទេ ទៅប្តី ប្រសិនបើគាត់មិនចង់រួមភេទ ៨១% អាចស្នើសុំឱ្យប្រើប្រាស់ស្រោមអនាម័យ ។
- ការធ្វើសេចក្តីសម្រេចចិត្តស្តីពីការរួមភេទ និងសុខភាពបន្តពូជ: ៨០% នៃស្ត្រីបច្ចុប្បន្នរៀបការរួច អាចនិយាយថាទេចំពោះប្តីប្រសិនបើមិនចង់រួមភេទ និងចូលរួមក្នុងការសម្រេចចិត្តអំពីការប្រើប្រាស់ ផែនការគ្រួសារ និងអំពីការថែទាំសុខភាព។

ពួកនេះស្វែងយល់ពីការផ្តល់សិទ្ធិអំណាចស្ត្រីនៅកម្ពុជា ដោយប្រើសូចនាករដើម្បីវាស់វែងពីការផ្តល់សិទ្ធិអំណាច។ ទោះយ៉ាងណាក៏ដោយព័ត៌មានពាក់ព័ន្ធនឹងសូចនាករប្រៀបធៀបជាមួយបុរសត្រូវបានបង្ហាញផងដែរ ។ សូចនាករ សិក្សារួមមាន ការងារ ការគ្រប់គ្រងលើប្រាក់ចំណូល ភាពជាម្ចាស់នៃទ្រព្យសម្បត្តិរួមមាន ផ្ទះសំបែង ដីធ្លី និង ទូរស័ព្ទដៃ ការប្រើប្រាស់គណនីធនាគារ និងការប្រើប្រាស់សេវាទូទាត់តាមទូរស័ព្ទដៃ ការចូលរួមធ្វើសេចក្តីសម្រេចចិត្ត អាកប្បកិរិយាវាយជំប្រពន្ធ ការចរចាសុវត្ថភាពរួមភេទ និងការចូលរួមក្នុងការសម្រេចចិត្តទាក់ទងនឹងសុខភាពផ្លូវភេទ និងសុខភាពបន្តពូជ។

១៥.១ ស្ត្រីរៀបការរួច និងមានការងារធ្វើ

ភាពមានការងារធ្វើ

អ្នកផ្តល់ចម្លើយត្រូវបានចាត់ទុកថាមានការងារធ្វើ ប្រសិនបើបានធ្វើការងារផ្សេងក្រៅពីការងារផ្ទះ របស់ពួកគេក្នុងរយៈពេល ១២ ខែមុនអង្កេត។

សម្រាប់៖ ស្ត្រី និងបុរសបច្ចុប្បន្នរៀបការរួច អាយុ ១៥-៤៩ ឆ្នាំ

ការងារទទួលបានកម្រៃជាសាច់ប្រាក់

អ្នកផ្តល់ចម្លើយត្រូវបានសួរប្រសិនបើ ធ្វើការទទួលបានកម្រៃជាសាច់ប្រាក់ ឬជារៀងរាល់ ១ មានតែអ្នក ទទួលបានជាសាច់ប្រាក់ ឬជាសាច់ប្រាក់ផង និងជារៀងរាល់ដែលបានចាត់ទុកថាការងារទទួលបាន កម្រៃជាសាច់ប្រាក់ ។

សម្រាប់៖ ស្ត្រី និងបុរសបច្ចុប្បន្នរៀបការរួចអាយុ ១៥-៤៩ ឆ្នាំ មានការងារធ្វើក្នុងរយៈពេល១២ ខែ មុនអង្កេត ។

ចិតសិបប្រាំបួនភាគរយនៃស្ត្រីបច្ចុប្បន្នរៀបការរួចអាយុ ១៥-៤៩ ឆ្នាំ មានការងារធ្វើក្នុងរយៈពេល ១២ខែមុនអង្កេត ធៀបនឹងបុរសបច្ចុប្បន្នរៀបការរួចស្ទើរតែទាំងអស់ក្នុងក្រុមអាយុដូចគ្នា (តារាង ១៥.១) ។ ស្ត្រីមានការងារធ្វើមាន ច្រើនជាងបុរសការងារទទួលបានកម្រៃជាសាច់ប្រាក់ប៉ុណ្ណោះ (៨៥% ធៀប ៨២%)។ ប្រាំភាគរយសម្រាប់ស្ត្រី និង ២% បុរសមានការងារធ្វើក្នុងរយៈពេល ១២ខែចុងក្រោយនេះដែលមិនបានទទួលប្រាក់កម្រៃ ។

និន្នាការ៖ ភាគរយស្ត្រីបច្ចុប្បន្នរៀបការរួចមានការងារក្នុងរយៈពេល ១២ ខែមុនអង្កេតបានថយចុះ ២កន្លែក់សញ្ញាភាគរយ រវាង ឆ្នាំ ២០១៤ និង ២០២១-២០២២ ពី ៨១% មក ៧៩% ។ ទោះជាយ៉ាងណាក៏ដោយភាគរយបុរសបច្ចុប្បន្នរៀប ការរួចមានការងារធ្វើក្នុងរយៈពេល ១២ ខែមុនអង្កេតបន្តមិនមានការផ្លាស់ប្តូរស្ទើរតែ១០០% ក្នុងអំឡុងពេលដូចគ្នានេះ។

ទម្រង់ស្ត្រីមានការងារធ្វើតាមចរិតលក្ខណៈអង្កេត

- ភាគរយស្ត្រីបច្ចុប្បន្នរៀបការរួចមានការងារធ្វើកើនពី ៦៤% ក្នុងចំណោមស្ត្រីអាយុ ១៥-១៩ឆ្នាំ ទៅ ៨១% ក្នុងចំណោម ស្ត្រីអាយុ ៣៥-៣៩ ឆ្នាំ និងធ្លាក់មក ៧៥% ក្នុងចំណោម ស្ត្រីអាយុ ៤៥-៤៩ ឆ្នាំ (រូប១៥.១)។
- ភាគរយស្ត្រីបច្ចុប្បន្នរៀបការរួចមានការងារធ្វើ ទទួលបានកម្រៃ ជាសាច់ប្រាក់មិនមានការប្រែប្រួលខ្លាំងតាមអាយុទេ តែមាន អត្រាខ្ពស់បំផុត ៩៥% ក្នុងចំណោមស្ត្រីអាយុ ២៥-២៩ ឆ្នាំ និងទាបបំផុត ៨៦% ក្នុងចំណោមស្ត្រីអាយុ ៤៥-៤៩ ឆ្នាំ។

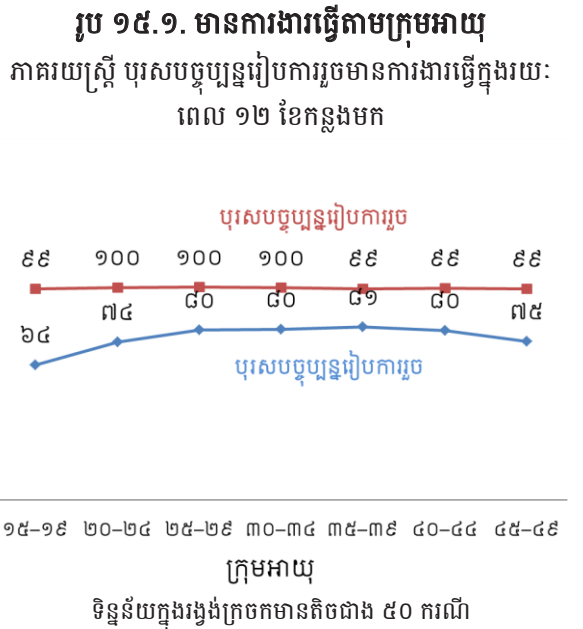

១៥.២ ការគ្រប់គ្រងរបស់ស្ត្រីលើចំណូល

ការគ្រប់គ្រងលើប្រាក់ចំណូលផ្ទាល់ខ្លួន
អ្នកផ្តល់ចម្លើយ ត្រូវបានចាត់ទុកថាមានការគ្រប់គ្រងលើប្រាក់ចំណូលរបស់ខ្លួនប្រសិនបើពួកគាត់ ចូលរួមធ្វើសេចក្តីសម្រេចចិត្តតែម្នាក់ឯង ឬរួមគ្នាជាមួយប្តីប្រពន្ធរបស់ពួកគាត់ពីរបៀបប្រើប្រាស់ ប្រាក់ចំណូលរបស់ពួកគាត់។

សម្រាប់៖ ស្ត្រី និងបុរសបច្ចុប្បន្នរៀបការរួចអាយុ ១៥-៤៩ឆ្នាំ មានការងារធ្វើ ទទួលបានកម្រៃជាសាច់ ប្រាក់អំឡុងពេល ១២ខែ មុនអង្កេត ។

ស្ត្រីមានសិទ្ធិដោយផ្ទាល់ក្នុងការចូលរួមប្រើប្រាស់ធនធានសេដ្ឋកិច្ច នៅពេលពួកគេមានការងារធ្វើទទួលបានប្រាក់ចំណូលបានជាសាច់ប្រាក់។ ទោះជាយ៉ាងណាក៏ដោយ ការទទួលបានសិទ្ធិនេះមិនអាចផ្តល់ សិទ្ធិអំណាចដល់ស្ត្រីទេ លុះត្រាតែពួកគាត់បានគ្រប់គ្រងពី របៀបប្រើប្រាស់ថយវាយលើប្រាក់ចំណូលរបស់គាត់។ ជារួម ៦៣% នៃស្ត្រីវាយការណ៍ថាពួកគាត់សម្រេច ចិត្តជាចម្បងអំពី របៀបប្រើប្រាស់ថយវាយលើប្រាក់ចំណូលរបស់ពួកគាត់ ខណៈ ដែល ៣៥% វាយការណ៍ថាពួកគាត់ធ្វើការសម្រេចចិត្តរួមគ្នា ជាមួយប្តី និង ៣% បាននិយាយថាប្តីជាអ្នកសម្រេចចិត្តជាចម្បង អំពីរបៀបប្រើប្រាស់ប្រាក់ថយវាយលើចំណូលពួកគាត់។ (តារាង ១៥.២.១ និងរូប ១៥.២) ។

រូប ១៥.២. ការគ្រប់គ្រងលើប្រាក់ចំណូលស្ត្រី
ភាគរយស្ត្រីបច្ចុប្បន្នរៀបការរួចមានការងារធ្វើក្នុងរយៈពេល ១២ ខែកន្លងមក

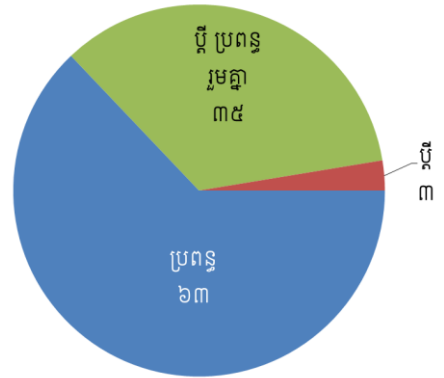

ដប់ប្រាំមួយភាគរយនៃស្ត្រីដែលរកប្រាក់ចំណូលបានច្រើនជាងប្តី ៣៩% រកបានតិចជាងប្តី និង ៤៤% រកបានប្រហាក់ ប្រហែលគ្នា (តារាង ១៥.២.១) ។

និន្នាការៈ ភាគរយស្ត្រីរៀបការរួចបានសម្រេចចិត្តតែម្នាក់ឯងលើការប្រើប្រាស់ថយវាយប្រាក់ចំណូលរបស់ពួកគាត់ ថយចុះពី ៧៤% ក្នុងឆ្នាំ ២០១៤ មក ៦៣% ក្នុងឆ្នាំ ២០២១-២០២២ ។ ទោះជាយ៉ាងណាក៏ដោយ អំឡុងពេលដូច គ្នានេះដែរ ភាគរយស្ត្រីធ្វើការសម្រេចចិត្តរួមគ្នាជាមួយប្តីបានកើនឡើងពី ២៥% ទៅ ៣៥% ដូច្នេះការចូលរួមរបស់ ស្ត្រីក្នុងការសម្រេចចិត្តពីរបៀបប្រើប្រាស់ថយវាយប្រាក់ចំណូល គឺស្ទើរតែមិនមានការផ្លាស់ប្តូររវាងឆ្នាំ២០១៤ (៩៨%) និងឆ្នាំ ២០២១-២២ (៩៧%)។ ក្នុងរយៈពេលដូចគ្នានេះដែរ ភាគរយស្ត្រីដែលមានប្រាក់ចំណូលច្រើនជាងនៅតែមិន ផ្លាស់ប្តូរគឺ ១៦% ប៉ុន្តែភាគរយដែលរកបានប្រហាក់ប្រហែលគ្នាបានកើនឡើងពី ៣៥% ក្នុងឆ្នាំ ២០១៤ ដល់ ៤៤% ក្នុងឆ្នាំ ២០២០-២១។

ទម្រង់លើការសម្រេចចិត្តប្រើប្រាស់ប្រាក់ចំណូលតាមចរិតលក្ខណៈអង្កេត

- ភាគរយស្ត្រីដែលប្តីជាអ្នកធ្វើការសម្រេចចិត្តចម្បងលើការប្រើប្រាស់ប្រាក់ចំណូលមានចាប់ពីតិចជាង ០,៥% នៅ កំពង់ចាម ស្វាយរៀង កែប និង ត្បូងឃ្មុំ ដល់ ១៧% នៅខេត្តឧត្តរមានជ័យ។
- ភាគរយស្ត្រីវាយការណ៍ថាប្តីជាអ្នកធ្វើការសម្រេចចិត្តចម្បងលើការប្រើប្រាស់ប្រាក់ចំណូលបានធ្លាក់ចុះជាមួយ នឹងការកើនឡើងកម្រិតសិក្សាអប់រំ និងសន្ទស្សន៍បញ្ហាភាគទ្រព្យសម្បត្តិ ។
- ភាគរយស្ត្រីរកប្រាក់ចំណូលបានតិចជាងប្តីបានធ្លាក់ចុះយ៉ាងខ្លាំងទៅតាមអាយុពី ៥៤% ក្នុងក្រុមអាយុ ១៥-១៩ ទៅ ៣១% ក្នុងក្រុមអាយុ ៤៥-៤៩ ឆ្នាំ (តារាង ១៥.២.១)។
- ស្ត្រីនៅជនបទមានអត្រាទាបជាងស្ត្រីនៅទីប្រជុំជនដែលរកចំណូលបានតិចជាងប្តី (៣៣% ធៀប ៤៣%)។
- ភាគរយស្ត្រីរកប្រាក់ចំណូលបានតិចជាងប្តីបានធ្លាក់ចុះជាមួយនឹងការអប់រំ និងមានការធ្លាក់ចុះយ៉ាងខ្លាំងតាម សន្ទស្សន៍បញ្ហាភាគទ្រព្យសម្បត្តិគ្រួសារ។ តាមសន្ទស្សន៍បញ្ហាភាគទ្រព្យសម្បត្តិ ភាគរយនេះបានធ្លាក់ចុះពី ៤៩% សម្រាប់ស្ត្រីដែលមានសន្ទស្សន៍បញ្ហាភាគទ្រព្យសម្បត្តិទាបបំផុតមក ៣៣% សម្រាប់ស្ត្រីដែលមានសន្ទស្សន៍បញ្ហាភាគ ទ្រព្យសម្បត្តិខ្ពស់បំផុត។

១៥.៣ ការគ្រប់គ្រងលើចំណូលបុរស

បុរសរៀបការរួចបានរកចំណូលជាសាច់ប្រាក់ត្រូវបានសួរអំពី តើនរណាជាអ្នកសម្រេចចិត្តប្រើប្រាស់ចាយវាយ ចំណូលនេះ។ ក្នុងចំណោមបុរសបច្ចុប្បន្នរៀបការរួចអាយុ ១៥-៤៩ ឆ្នាំ មានចំណូលជាសាច់ប្រាក់ ៤៨% រាយការណ៍ ថាពួកគាត់ធ្វើសេចក្តីសម្រេចចិត្តជាមួយប្រពន្ធក្នុងការប្រើប្រាស់ចំណូលទាំងនេះ ៤៦% បានលើកឡើងថាប្រពន្ធជា អ្នកសម្រេចចិត្តចម្បង និងមានតែ ៦ ភាគរយប៉ុណ្ណោះដែលសម្រេចចិត្តដោយខ្លួនផ្ទាល់ (តារាង ១៥.២.២) ។

ស្ត្រីបច្ចុប្បន្នរៀបការរួចដែលប្តីមានចំណូលក៏ត្រូវបានសួរផងដែរពីការគ្រប់គ្រងលើចំណូលរបស់ប្តីគាត់។ ជារួម ៥២% នៃស្ត្រីបានលើកឡើងថាពួកគាត់ផ្ទាល់ជាអ្នកសម្រេចចិត្តជាចម្បងលើប្រាក់ចំណូលរបស់ប្តី និង ៤៣% សម្រេចចិត្តរួម គ្នា និង ៦% ប្តីជាអ្នកសម្រេចចិត្តលើប្រាក់ចំណូលផ្ទាល់ខ្លួន ។ ដូច្នោះស្ត្រីមានភាគរយច្រើនជាងបុរសបានលើកឡើងថា ប្រពន្ធគឺជាអ្នកដែលធ្វើការសម្រេចចិត្តចម្បងលើការប្រើប្រាស់ប្រាក់ចំណូលរបស់ប្តី។

១៥.៤ ភាពជាម្ចាស់កម្មសិទ្ធិលើទ្រព្យសម្បត្តិស្ត្រី និងបុរស

១៥.៤.១ ភាពជាម្ចាស់កម្មសិទ្ធិលើផ្ទះសំបែង ឬដីធ្លី និងឯកសារផ្សេងទៀត

ភាពជាម្ចាស់កម្មសិទ្ធិលើផ្ទះសំបែង ឬដីធ្លី

អ្នកផ្តល់ចម្លើយដែលជាម្ចាស់ផ្ទះសំបែង ឬដីធ្លី មិនថាកម្មសិទ្ធិតែម្នាក់ឯង ឬ រួមគ្នាជាមួយប្តី ប្រពន្ធ នរណាម្នាក់ ឬទាំងប្តីប្រពន្ធនិងជាមួយនរណាម្នាក់ ។

ប័ណ្ណកម្មសិទ្ធិលើផ្ទះសំបែង ឬដីធ្លី

អ្នកផ្តល់ចម្លើយដែលមានឈ្មោះនៅលើប័ណ្ណកម្មសិទ្ធិ ឬឯកសារដែលទទួលស្គាល់ដោយរដ្ឋា ភិបាលផ្សេងទៀត។

សម្រាប់៖ ស្ត្រី និងបុរសអាយុ ១៥-៤៩ឆ្នាំ

កម្មសិទ្ធិ និងការគ្រប់គ្រងទ្រព្យសម្បត្តិដូចជាដីធ្លី និងលំនៅដ្ឋាន ផ្តល់អត្ថប្រយោជន៍ជាច្រើនដល់ បុគ្គល និងគ្រួសាររួមទាំងកន្លែងរស់នៅប្រកបដោយ សុវត្ថិភាព ជីវភាពរស់នៅ ការការពារក្នុងពេលមាន អាសន្ននិងវត្តមាន។ អង្កេត CDHS ឆ្នាំ២០២១- ២០២២ បានប្រមូលព័ត៌មានស្តីពីភាពជាម្ចាស់ កម្មសិទ្ធិរបស់ស្ត្រី និងបុរសរួមទាំងថាតើទ្រព្យ សម្បត្តិនោះជាកម្មសិទ្ធិតែម្នាក់ឯង ឬរួមគ្នាជាមួយ នរណាម្នាក់ផ្សេងទៀត។ សរុបមកភាពជាម្ចាស់ លើផ្ទះសំបែង និងដីធ្លីក្នុងចំណោមស្ត្រីមានអត្រា ខ្ពស់ជាងបុរស ៤៩% នៃស្ត្រីមានផ្ទះផ្ទាល់ខ្លួន ធៀបនឹងបុរស ៤១% និងស្ត្រី ៣៨% មានកម្មសិទ្ធិ លើដីធ្លីណាមួយបើធៀបបុរស ៣២% (តារាង ១៥.៣.១ និង ១៥.៣.២ រូប ១៥.៣) ។ លើស

រូប ១៥.៣.៣. ភាពជាម្ចាស់កម្មសិទ្ធិលើទ្រព្យសម្បត្តិ

ភាគរយស្ត្រី បុរសបច្ចុប្បន្នរៀបការរួចអាយុ ១៥-៤៩ឆ្នាំ មានផ្ទះសំបែង ដីធ្លី ទូរស័ព្ទដៃ ស្មាតហ្វូន និងមាន ប្រមាណប្រើប្រាស់ព័ត៌មាន

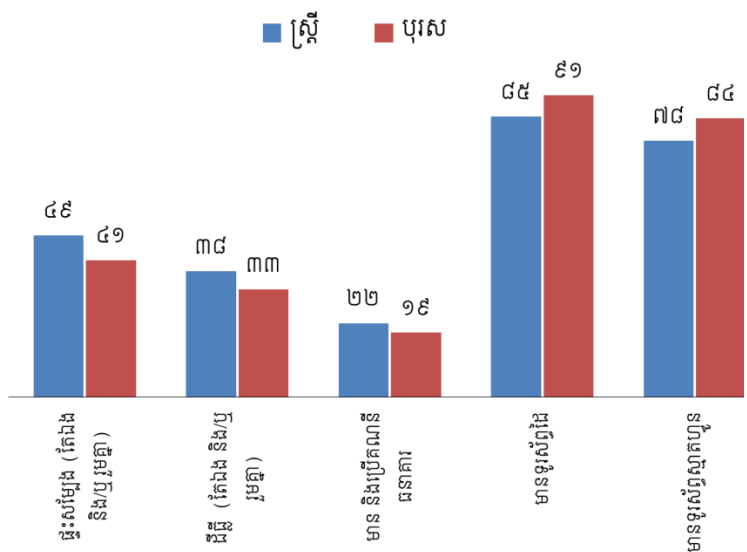

ពីនេះស្រ្តី ៨% មានកម្មសិទ្ធិលើផ្ទះតែម្នាក់ឯងរៀបរយបុរស ៣% និង ៧% មានកម្មសិទ្ធិដីធ្លីតែម្នាក់ឯងបើរៀបរយបុរស ៣% ។

ប័ណ្ណកម្មសិទ្ធិលើទ្រព្យសម្បត្តិមានសារៈសំខាន់សម្រាប់សុវត្ថិភាពនៃការកាន់កាប់ និងដើម្បីប្រើប្រាស់ ឬមោឃភាពទ្រព្យសម្បត្តិ។ ម្តែមួយភាគរយនៃស្រ្តី និង បុរស ២៩% អាយុ ១៥-៤៩ ឆ្នាំ ជាម្ចាស់ផ្ទះដែលមិនមានប័ណ្ណកម្មសិទ្ធិ។ ១៨% ស្រ្តី និង ២៨% បុរសអាយុ ១៥-៤៩ ឆ្នាំដែលជាម្ចាស់ដីធ្លីមិនមានប័ណ្ណកម្មសិទ្ធិ (តារាង ១៥.៤.១, ១៥.៤.២, ១៥.៥.១ និង ១៥.៥.២) ។ ទោះជាយ៉ាងណាក៏ដោយក្នុងចំណោមស្រ្តី និងបុរសដែលមានផ្ទះសំបែង ឬដីធ្លី និងមានប័ណ្ណកម្មសិទ្ធិភាគច្រើនមានឈ្មោះលើប័ណ្ណកម្មសិទ្ធិ។

និន្នាការ៖ កម្មសិទ្ធិផ្ទះសំបែង និងដីធ្លីបានធ្លាក់ចុះបន្តបន្ទាប់ទាំងស្រ្តី និងបុរស ។ សម្រាប់ស្រ្តីភាគរយដែលមិនមានផ្ទះសំបែង ឬដីធ្លីផ្ទាល់ខ្លួនបានកើនឡើងពី ៣៩% និង ៤៦% ក្នុងឆ្នាំ ២០១៤ ទៅ ៥១% និង ៦២% តាមលំដាប់រៀងក្នុងឆ្នាំ ២០២១-២២ ។ សម្រាប់បុរសភាគរយដែលមិនមានផ្ទះសំបែង ឬដីធ្លីផ្ទាល់ខ្លួនបានកើនពី ៤៩%ទាំងផ្ទះសំបែង និងដីធ្លីទៅ ៥៩% និង ៦៨% ក្នុងឆ្នាំ ២០២១-២២ តាមលំដាប់រៀង ។

ទម្រង់ភាពជាកម្មសិទ្ធិលើផ្ទះសំបែង និងដីធ្លីតាមចរិកលក្ខណៈអង្កេត

- ទាំងស្រ្តី និងបុរសកម្មសិទ្ធិលើផ្ទះសំបែង និងដីធ្លីមាននិន្នាការកើនឡើងយ៉ាងខ្លាំងទៅតាមក្រុមអាយុ។
- ភាគរយស្រ្តី និងបុរសមានផ្ទះសំបែង ឬដីធ្លីនៅជនបទមានអត្រាខ្ពស់ជាងជាងទីប្រជុំជន។ ទោះជាយ៉ាងណាក៏ដោយស្រ្តី និងបុរសជនបទមានទ្រព្យសម្បត្តិហាក់មានទាបជាងនៅទីប្រជុំជនដែលមិនមានប័ណ្ណកម្មសិទ្ធិសម្រាប់ទ្រព្យសម្បត្តិ។
- កម្មសិទ្ធិផ្ទះសំបែង និងដីធ្លីមានភាពខុសគ្នាយ៉ាងខ្លាំងតាមរាជធានីខេត្តទាំងស្រ្តី និងបុរស។ ជាក់ស្តែងភាគរយមិនមានកម្មសិទ្ធិដីធ្លីចំណោមស្រ្តីពី ៣៩% នៅរតនគិរី ដល់ ៩១% នៅរាជធានីភ្នំពេញ និងចំណោមបុរស ពី៣១% នៅស្វាយរៀង ដល់ ៨១% រាជធានីភ្នំពេញ។
- ចំណោមស្រ្តី និងបុរសមិនមានដីធ្លីជាកម្មសិទ្ធិជាទូទៅមានអត្រាទាបក្នុងចំណោមអ្នកមិនបានចូលសាលារៀន (៤៩% និង ៥០% តាមលំដាប់រៀង) ជាងអ្នកដែលមានកម្រិតសិក្សាអប់រំខ្ពស់ជាងមធ្យមសិក្សា (៧៩% និមួយៗ)។
- កម្មសិទ្ធិលើផ្ទះសំបែង និងដីធ្លីមានការថយចុះជាមួយនឹងការកើនឡើងកម្រិតអប់រំ និងសន្ទស្សន៍បញ្ហាភាគទ្រព្យសម្បត្តិគ្រួសារទាំងស្រ្តី និងបុរស។ ទោះយ៉ាងណាក៏ដោយស្រ្តី និងបុរសដែលមានផ្ទះសំបែង ឬដីធ្លីផ្ទាល់ខ្លួនលើប័ណ្ណកម្មសិទ្ធិកើនឡើងតាមកម្រិតអប់រំ និងសន្ទស្សន៍បញ្ហាភាគទ្រព្យសម្បត្តិគ្រួសារ ។

១៥.៤.២ ភាពជាកម្មសិទ្ធិនិងការប្រើប្រាស់ទូរស័ព្ទដៃ និងគណនីធនាគារ

ការប្រើប្រាស់គណនីធនាគារ ឬទូរស័ព្ទដៃ
 អ្នកផ្តល់ចម្លើយដែលមានគណនីធនាគារ ឬប្រើប្រាស់សេវាទូរស័ព្ទដៃសម្រាប់ធ្វើប្រតិបត្តិការណ៍ហិរញ្ញវត្ថុក្នុងអំឡុង១២ខែមុនអង្កេត ។

សម្រាប់៖ ស្រ្តី និងបុរសអាយុ ១៥-៤៩ឆ្នាំ ។

ម្តែពីភាគរយនៃស្រ្តីអាយុ ១៥-៤៩ ឆ្នាំ មាន និងប្រើប្រាស់គណនីធនាគារសម្រាប់ប្រតិបត្តិការហិរញ្ញវត្ថុ និង ២០% បានដាក់ប្រាក់ ឬដកប្រាក់ក្នុងគណនីផ្ទាល់ខ្លួនក្នុងរយៈពេល ១២ ខែចុងក្រោយនេះ។ សម្រាប់បុរសអាយុ ១៥-៤៩ ឆ្នាំ

ភាគរយទាំងពីរនេះទាប ១៩% ភាគរយមាន និងប្រើប្រាស់គណនីធនាគារសម្រាប់ប្រតិបត្តិការហិរញ្ញវត្ថុ ហើយ ១៨% បានដាក់ប្រាក់ ឬដកប្រាក់ពីគណនីក្នុងរយៈពេល ១២ ខែចុងក្រោយ (តារាង ១៥.៦.១ និង ១៥.៦.២) ។

បើតសិបប្រាំភាគរយស្រ្តីមានទូរស័ព្ទដៃផ្ទាល់ខ្លួនរួមមាន ៧៨% ប្រើប្រភេទស្នាតហ្វូន។ មានតែ២២% នៃស្រ្តីប្រើទូរស័ព្ទដៃ សម្រាប់ធ្វើប្រតិបត្តិការហិរញ្ញវត្ថុក្នុងរយៈពេល ១២ខែចុងក្រោយ។ ចំណោមបុរស ៩១% មានទូរស័ព្ទដៃផ្ទាល់ខ្លួន រួម មាន ៨៤% ប្រើប្រភេទស្នាតហ្វូន និង២២% ប្រើទូរស័ព្ទដៃសម្រាប់ធ្វើប្រតិបត្តិការហិរញ្ញវត្ថុក្នុងរយៈពេល ១២ខែចុង ក្រោយ (រូប ១៥.៣) ។

តិចជាងមួយភាគបី ស្រ្តី (២៩%) និងបុរស (២៧%) មាន និងប្រើប្រាស់គណនីធនាគារ ឬប្រើប្រាស់សេវាទូរស័ព្ទដៃ សម្រាប់ធ្វើប្រតិបត្តិការហិរញ្ញវត្ថុក្នុងរយៈពេល១២ខែចុងក្រោយ ។

ទម្រង់ការប្រើគណនីធនាគារ ឬទូរស័ព្ទដៃសម្រាប់ប្រតិបត្តិការហិរញ្ញវត្ថុតាមថវិកាស្រ្តីអង្កេត

- ភាពជាម្ចាស់កម្មសិទ្ធិ និងប្រើប្រាស់គណនីធនាគារមានអត្រាខ្ពស់ចំណោមស្រ្តី និងបុរសនៅទីប្រជុំជនជាងនៅ ជនបទដូចជាកម្មសិទ្ធិលើទូរស័ព្ទដៃ និងស្នាតហ្វូន និងទូរស័ព្ទដៃសម្រាប់ប្រតិបត្តិការហិរញ្ញវត្ថុក្នុងរយៈពេល ១២ ខែចុងក្រោយនេះ។
- ភាពជាម្ចាស់កម្មសិទ្ធិ និងប្រើប្រាស់គណនីធនាគារសម្រាប់ប្រតិបត្តិការហិរញ្ញវត្ថុ ការប្រើប្រាស់ទូរស័ព្ទដៃ ឬស្នាត ហ្វូន និងការប្រើប្រាស់ទូរស័ព្ទដៃសម្រាប់ប្រតិបត្តិការហិរញ្ញវត្ថុក្នុងរយៈពេល ១២ ខែចុងក្រោយនេះកើនឡើងយ៉ាង ខ្លាំងជាមួយកម្រិតអប់រំ និងសន្ទស្សន៍បញ្ហាភាគទ្រព្យសម្បត្តិគ្រួសារ។
- ភាគរយមាន និងប្រើប្រាស់គណនីធនាគារ ឬប្រើប្រាស់ទូរស័ព្ទដៃសម្រាប់ប្រតិបត្តិការហិរញ្ញវត្ថុក្នុងរយៈពេល ១២ ខែចុងក្រោយនេះកើនឡើងតាមកម្រិតអប់រំ ពី ១១% ចំណោមស្រ្តីមិនបានចូលសាលារៀន ដល់ ៨៤% ចំណោម ស្រ្តីមានកម្រិតសិក្សាអប់រំខ្ពស់ជាងមធ្យមសិក្សា និងកើនឡើងពី ៨% ក្នុងចំណោមបុរសមិនបានចូលសាលារៀនដល់ ៨១% ក្នុងចំណោមបុរសដែលមានកម្រិតសិក្សាអប់រំខ្ពស់ជាងមធ្យមសិក្សា។

១៥.៥ ការចូលរួមធ្វើសេចក្តីសម្រេចចិត្ត

ការចូលរួមធ្វើសេចក្តីសម្រេចចិត្តសំខាន់ៗក្នុងគ្រួសារ
 ស្រ្តីត្រូវបានចាត់ទុកថាចូលរួមក្នុងការសម្រេចចិត្តក្នុងគ្រួសារ ប្រសិនបើពួកគាត់ធ្វើការសម្រេច ចិត្តតែម្នាក់ឯង ឬរួមគ្នាជាមួយប្តីក្នុងផ្នែកទាំងបីខាងក្រោម៖(១) ការថែទាំសុខភាពខ្លួនឯង (២) ទិញសម្ភារៈសំខាន់ៗក្នុងផ្ទះ និង(៣) ទៅលេងគ្រួសារឬសាច់ញាតិរបស់គាត់ ។
សម្រាប់៖ ស្រ្តីបច្ចុប្បន្នរៀបការរួចអាយុ ១៥ -៤៩ ឆ្នាំ
 បុរសត្រូវបានចាត់ទុកថាចូលរួមក្នុងការសម្រេចចិត្តក្នុងគ្រួសារ ប្រសិនបើពួកគាត់ធ្វើការ សម្រេចចិត្តតែម្នាក់ឯង ឬរួមគ្នាជាមួយប្រពន្ធលើ២ផ្នែកខាងក្រោម៖(១) ការថែទាំសុខភាព ខ្លួនឯង (២) ទិញសម្ភារៈសំខាន់ៗក្នុងផ្ទះ។
សម្រាប់៖ បុរសបច្ចុប្បន្នរៀបការរួចអាយុ ១៥ -៤៩ ឆ្នាំ

ស្រ្តីបច្ចុប្បន្នរៀបការរួចអាយុ ១៥-៤៩ ឆ្នាំ ធ្វើសេចក្តីសម្រេចចិត្តជាម្នាក់ឯងក្នុងការថែទាំសុខភាពផ្ទាល់ខ្លួន (៤៤%) ខ្ពស់ជាងការសម្រេចចិត្តទិញសម្ភារៈសំខាន់ៗក្នុងផ្ទះ (១៦%) និងការទៅលេងគ្រួសារ ឬមិត្តភក្តិ (២១%) ទោះយ៉ាងណាក៏មានស្រ្តីច្រើនជាង ៩ នាក់ ក្នុងចំណោម១០ នាក់ចូលរួមតែម្នាក់ឯងឬរួមគ្នាជាមួយប្តីក្នុងការសម្រេច ចិត្តទាំងបីដាច់ដោយឡែក ពីគ្នា (តារាង ១៥.៧ ១៥.៨.១ និងរូប ១៥.៤)។

ស្ត្រី ជារួម ៨៨% នៃស្ត្រីបានចូលរួមក្នុងការសម្រេចចិត្តជាក់លាក់ទាំងបីប្រភេទតែម្នាក់ឯង ឬរួមគ្នាជាមួយប្តី និងមានតែ ៥% ប៉ុណ្ណោះដែលមិនចូលរួមក្នុងការសម្រេចចិត្តណាមួយក្នុងចំណោមការសម្រេចចិត្តទាំងបីប្រភេទ (តារាង ១៥.៨.១ និង រូប១៥.៤)។

ក្នុងចំណោមបុរសបច្ចុប្បន្នរៀបការរួចអាយុ ១៥-៤៩ ឆ្នាំមាន ៧៥% ចូលរួមតែម្នាក់ឯង ឬរួមគ្នាជាមួយប្រពន្ធក្នុងការសម្រេចចិត្តទាក់ទងនឹងការថែទាំសុខភាពផ្ទាល់ខ្លួន និង ៨០% ចូលរួមក្នុងការសម្រេចចិត្តទាក់ទងនឹងការទិញសម្ភារៈសំខាន់ៗក្នុងផ្ទះ។ មានតែ ៦៩% ប៉ុណ្ណោះដែលចូលរួមក្នុងការសម្រេចចិត្តទាំងពីរ (តារាង ១៥.៨.២) ។

រូប ១៥.៤.ស្ត្រីចូលរួមធ្វើសេចក្តីសម្រេចចិត្តជាក់លាក់ភាគរយស្រ្តីបច្ចុប្បន្នរៀបការរួចអាយុ ១៥-៤៩ឆ្នាំ ចូលរួមធ្វើសេចក្តីសម្រេចចិត្ត

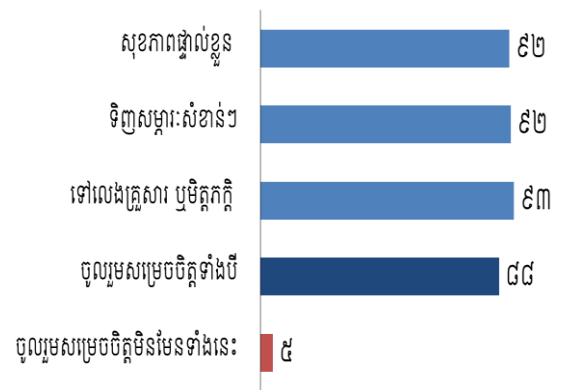

និន្នាការ៖ ភាគរយនៃស្ត្រីបច្ចុប្បន្នរៀបការរួចបានចូលរួមធ្វើសេចក្តីសម្រេចចិត្តជាក់លាក់ទាំងបីប្រភេទតែម្នាក់ឯង ឬចូលរួមជាមួយប្តីបានកើនឡើងតិចតួចពី ៨៦% ក្នុងឆ្នាំ ២០១៤ ទៅ ៨៨%ឆ្នាំ ២០២១-២០២២ ។

ទម្រង់ការចូលរួមធ្វើសេចក្តីសម្រេចចិត្តតាមចរិតលក្ខណៈអង្កេត

- ស្ត្រីមានការងារធ្វើប៉ុន្តែមិនទទួលបានកម្រៃជាសាច់ប្រាក់មានទាបបានចូលរួមធ្វើសេចក្តីសម្រេច ចិត្តទាំងបីប្រភេទ (៧៤%) ជាងស្ត្រីដែលមិនមានការងារធ្វើ (៩០%) និងស្ត្រីដែលមានការងារធ្វើទទួលបានកម្រៃជាសាច់ប្រាក់ (៨៩%) (តារាង ១៥.៨.១) ។
- តាមរាជធានី ខេត្ត ភាគរយស្ត្រីបានចូលរួមធ្វើសេចក្តីសម្រេចចិត្តទាំងបីប្រភេទមានអត្រាខ្ពស់នៅខេត្តត្បូងឃ្មុំ (៩៩%) និងទាបបំផុត នៅខេត្តកំពង់ធំ (៦២%) ។

១៥.៦ ឥរិយាបថឈានទៅរកហិង្សារាយដំប្រពន្ធ

ឥរិយាបថឈានទៅរកហិង្សារាយដំប្រពន្ធ
 អ្នកផ្តល់ចម្លើយត្រូវបានសួរតើពួកគេយល់ស្របថាប្តីសមនឹងវាយឬវាយប្រពន្ធករណី ៥ ខាងក្រោមទេ៖ ដាំបាយខ្លោច តមាត់ជាមួយប្តី ដើរទៅក្រៅមិនប្រាប់ប្តី មិនយកចិត្តទុកដាក់មើលថែទាំកូន និងបដិសមិទ្ធិរួមភេទជាមួយប្តី ។ ប្រសិនបើអ្នកឆ្លើយថា "បាទ / ចាស" យ៉ាងហោចណាស់មួយ ត្រូវបានគេចាត់ទុកថាមានអាកប្បកិរិយាសមហេតុផលចំពោះការវាយដំប្រពន្ធ។
សម្រាប់៖ ស្ត្រី និងបុរសអាយុ ១៥- ៤៩ ឆ្នាំ

ការទទួលយករបស់ស្ត្រី និងបុរសចំពោះការវាយដំប្រពន្ធដោយហេតុផលណាមួយគឺជាការបង្ហាញពីស្ថានភាពការឲ្យតម្លៃស្ត្រីទាបក្នុងសង្គម ទាក់ទងតួនាទីយេនឌ័រ និងសិទ្ធិអំណាចស្ត្រី។ នៅកម្ពុជាស្ត្រី (៣៧%) មានភាគរយខ្ពស់ជាងបុរស (១៦%) អាយុ ១៥- ៤៩ ឆ្នាំ យល់ស្របថាប្តីប្រើហិង្សាលើប្រពន្ធជាការត្រឹមត្រូវដោយហេតុផលយ៉ាងតិចមួយក្នុងចំណោមហេតុផលជាក់លាក់ (តារាង ១៥.៩.១ តារាង ១៥.៩.២ និងរូប ១៥.៥)។

មានតែស្ត្រី ៣% ប៉ុណ្ណោះដែលយល់ថាត្រឹមត្រូវ ទាំង ៥ សម្រាប់ហេតុផលដែលថ្មីវាយប្រពន្ធ។

ចំណោមហេតុផលជាក់លាក់ទាំងអស់ ស្ត្រីភាគច្រើន យល់ថាត្រឹមត្រូវពេលស្វាមីវាយដំប្រពន្ធប្រសិនបើ គាត់មិនយកចិត្តទុកដាក់មើលថែទាំកូន (៣១%) ប្រសិនបើគាត់ចេញទៅក្រៅដោយមិនប្រាប់ថ្មី (២០%) និងប្រសិនបើគាត់ប្រកែកតម្លាត់ជាមួយថ្មី (១៦%) (រូប ១៥.៥) ។

និន្នាការៈ ភាគរយស្ត្រីយល់ស្របថាត្រឹមត្រូវពេលថ្មី ប្រព្រឹត្តអំពើវាយដំប្រពន្ធយ៉ាងហោចណាស់មាន មួយហេតុផលជាក់លាក់បានធ្លាក់ចុះពី ៥០% នៅ ឆ្នាំ ២០១៤ មក ៣៧% នៅឆ្នាំ២០២១-២២ សម្រាប់ស្ត្រី និងពី ២៦% មក ១៦% សម្រាប់បុរស ។

រូប ១៥.៥. ឥរិយាបថឈានទៅរកហឹង្សាវាយដំប្រពន្ធ ភាគរយស្ត្រី បុរសបច្ចុប្បន្នរៀបការរួចអាយុ ១៥-៤៩ឆ្នាំ យល់ស្របថាថ្មី វាយដំប្រពន្ធជាការត្រឹមត្រូវតាមហេតុផលជាក់លាក់

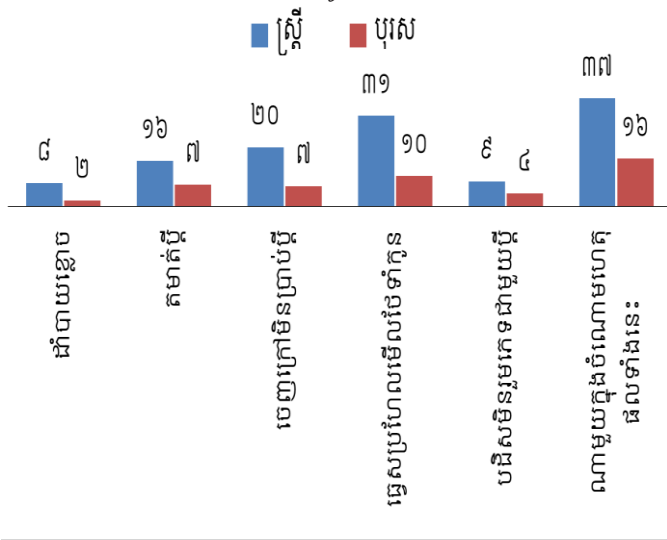

ទម្រង់ការយល់ស្របជាការត្រឹមត្រូវ សម្រាប់ការវាយដំប្រពន្ធតាមចរិតលក្ខណៈអង្កេត

- ភាគរយស្ត្រីដែលយល់ស្របថាត្រឹមត្រូវនឹងហេតុផលជាក់លាក់យ៉ាងហោចណាស់មួយសម្រាប់ការវាយដំប្រពន្ធ កើនឡើងតាមនឹងចំនួនកូន ពី ៣១% ក្នុងចំណោមស្ត្រីដែលគ្មានកូនដល់ ៥៣% ក្នុងចំណោមអ្នកដែលមានកូន នៅរស់ចាប់ពីប្រាំនាក់ ឬច្រើនជាង ។
- ស្ត្រីនៅជនបទមានអត្រាខ្ពស់ជាងស្ត្រីនៅទីប្រជុំជន (៤៥% ទល់នឹង ២៧%) បង្ហាញពីភាពត្រឹមត្រូវនៃការវាយដំ ប្រពន្ធ ។
- តាមរាជធានី ខេត្ត ភាគរយស្ត្រីដែលយល់ស្របថាត្រឹមត្រូវពេលថ្មីវាយដំប្រពន្ធដោយហេតុផលជាក់លាក់ណា មួយគឺមានអត្រាខ្ពស់បំផុតនៅខេត្តបាត់ដំបង (៦៣%) និងទាបបំផុតនៅខេត្តកំពង់ស្ពឺ និងកោះកុង (៧% និមួយៗ)។ ភាគរយស្ត្រីដែលបង្ហាញពីភាពត្រឹមត្រូវក្នុងការវាយដំប្រពន្ធមានការថយចុះយ៉ាងខ្លាំងជាមួយនឹងការកើនឡើង កម្រិតសិក្សាអប់រំ ពី ៥០% ក្នុងចំណោមស្ត្រីមិនបានចូលសាលារៀនធ្លាក់ចុះដល់ ១៥% ក្នុងចំណោមស្ត្រីមាន កម្រិតសិក្សាអប់រំលើសមធ្យមសិក្សា។

១៥.៧ ការចរចាក្នុងការរួមភេទ

ដើម្បីវាយតម្លៃឥរិយាបថប្រពន្ធក្នុងការចរចាការរួមភេទប្រកបដោយសុវត្ថិភាពជាមួយថ្មី ស្ត្រីនិងបុរសអាយុ១៥-៤៩ឆ្នាំ ត្រូវ បានសួរថាតើប្រពន្ធធ្វើត្រឹមត្រូវទេក្នុងការបដិសេធមិនរួមភេទជាមួយថ្មី ប្រសិនបើគាត់ដឹងថាថ្មីបានរួមភេទជាមួយ ស្ត្រីផ្សេងទៀត និងស្នើសុំប្រើស្រោមអនាម័យពេលរួមភេទ ប្រសិនបើគាត់ដឹងថាថ្មីមានជម្ងឺកាមរោគ។

ស្ត្រីមានភាគរយខ្ពស់ជាងបុរសដែលជឿថាស្ត្រីពិតជាធ្វើត្រឹមត្រូវក្នុងការបដិសេធមិនរួមភេទជាមួយថ្មី ប្រសិនបើគាត់ បានរួមភេទជាមួយស្ត្រីផ្សេង (៧៥% ទល់ ៨២%) ។ ស្រដៀងគ្នានេះដែរភាគរយស្ត្រី (៨១%) ទាបជាងបុរស (៨៩%) ជឿថាស្ត្រីពិតជាធ្វើត្រឹមត្រូវក្នុងការស្នើសុំប្រើស្រោមអនាម័យពេលរួមភេទ បើដឹងថ្មីមានជម្ងឺកាមរោគ (តារាង ១៥.១០) ។

ដើម្បីវាយតម្លៃសមត្ថភាពស្ត្រីក្នុងការចរចាក្នុងការរួមភេទប្រកបដោយសុវត្ថិភាពជាមួយប្តី ស្ត្រីបច្ចុប្បន្នរៀបការរួចអាយុ ១៥-៤៩ ឆ្នាំត្រូវបានសួរថាតើអាចនិយាយថាទេចំពោះប្តីរបស់គាត់ប្រសិនបើគាត់មិនចង់រួមភេទ និងថាតើស្ត្រីអាចសុំប្តីប្រើស្រោមអនាម័យ។

កៅសិបមួយភាគរយស្ត្រីបច្ចុប្បន្នរៀបការរួចអាយុ ១៥-៤៩ឆ្នាំ បានរាយការណ៍ថាពួកគាត់អាចនិយាយថាទេចំពោះប្តីប្រសិនគាត់មិនចង់រួមភេទ និងមានភាគរយទាប ៨១% បាននិយាយថាអាចស្នើសុំប្តីឱ្យប្រើស្រោមអនាម័យ (តារាង ១៥.១១) ។ គួរកត់សម្គាល់ថាស្ត្រីហាក់មានភាគរយទាបដែលអាចស្នើសុំប្តីគាត់ប្រើស្រោមអនាម័យពេលរួមភេទជាងនិយាយថាទេចំពោះការរួមភេទ ស្ទើរតែគ្រប់ប្រភេទនៃចរិតលក្ខណៈអង្កេត ។

១៥.៨ ការចូលរួមធ្វើសេចក្តីសម្រេចចិត្តក្នុងការរួមភេទ និងសុខភាពបន្តពូជ

ការធ្វើសេចក្តីសម្រេចចិត្តស្តីពីការរួមភេទ ប្រើវិធីសាស្ត្រពន្យារកំណើត និងសុខភាពបន្តពូជ
 ស្ត្រីដែលត្រូវបានចាត់ទុកបានធ្វើសេចក្តីសម្រេចចិត្តដោយខ្លួនឯងពី ក្នុងការរួមភេទ ការប្រើប្រាស់វិធីសាស្ត្រពន្យារកំណើត និងសុខភាពបន្តពូជប្រសិនបើ (១) ពួកគាត់អាចនិយាយថាទេទៅប្តី បើសិនគាត់មិនចង់រួមភេទ (២) ពួកគាត់អាចធ្វើសម្រេចចិត្តពីការផែនការគ្រួសារដោយខ្លួនឯង ឬចូលរួមជាមួយប្តី និង (៣) ពួកគាត់ធ្វើសេចក្តីសម្រេចចិត្តពីការថែរក្សាសុខភាពផ្ទាល់ខ្លួនដោយខ្លួនឯង ឬចូលរួមជាមួយប្តី ។
សម្រាប់៖ ស្ត្រីបច្ចុប្បន្នរៀបការរួចអាយុ ១៥-៤៩ ឆ្នាំ

តារាង ១៥.១២ បង្ហាញពីតំរូវការអំពីភាគរយស្ត្រីដែលអាចនិយាយថាទេទៅកាន់ប្តីបើសិនបើគាត់មិនចង់រួមភេទ (តារាង ១៥.១១) និងបានចូលរួមធ្វើសេចក្តីសម្រេចចិត្តតែឯង ឬជាមួយប្តីពីការធ្វើផែនការគ្រួសារ (តារាង ១៥.១៧) ការថែទាំសុខភាពផ្ទាល់ខ្លួន (តារាង ១៥.៨.១)។ ជារួមស្ត្រី៨០% បានរាយការណ៍ការធ្វើសេចក្តីសម្រេចចិត្ត ខ្លួនឯងលើការរួមភេទ ការប្រើប្រាស់វិធីសាស្ត្រពន្យារកំណើត និងសុខភាពបន្តពូជ។ ភាគរយនេះមានការប្រែប្រួលបន្តិចបន្តួចតាមចរិតលក្ខណៈអង្កេត។ គួរកត់សម្គាល់ថាទោះជាយ៉ាងណាក៏ដោយ មានការកើនឡើងស្របគ្នាតាមកម្រិតសិក្សាអប់រំរបស់ស្ត្រីពី ៧៤% ក្នុងចំណោមស្ត្រីមិនបានចូលសាលារៀនទៅ ៨៧% ក្នុងចំណោមស្ត្រីមានកម្រិតសិក្សាអប់រំខ្ពស់ជាងមធ្យមសិក្សា (រូប ១៥.៦) ។

រូប ១៥.៦.ការចូលរួមធ្វើសេចក្តីសម្រេចចិត្តក្នុងការរួមភេទ និងសុខភាពបន្តពូជតាមកម្រិតសិក្សាអប់រំ

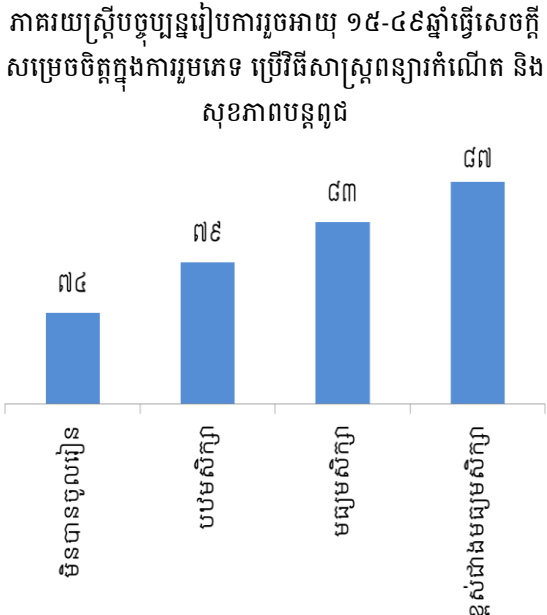

តារាង ១៥.១ ការងារ និងកម្រៃជាសាច់ប្រាក់ នៃស្ត្រី និងបុរស បច្ចុប្បន្នរៀបការរួច

ភាគរយស្ត្រីនិងបុរសបច្ចុប្បន្នរៀបការអាយុ១៥ ទៅ ៤៩ឆ្នាំ មានការងារធ្វើការនៅពេលណាមួយក្នុងរយៈពេល ១២ ខែចុងក្រោយ និងការបែងចែកភាគរយ ស្ត្រីនិងបុរស បច្ចុប្បន្នរៀបការរួចមានការងារធ្វើក្នុងរយៈពេល ១២ខែចុងក្រោយនេះ តាមប្រភេទកម្រៃទទួលបាន តាមអាយុ កម្ពុជាឆ្នាំ ២០២១-២២

អាយុ	ក្នុងចំណោមអ្នកផ្តល់ចម្លើយបច្ចុប្បន្ន រៀបការរួច		ភាគរយអ្នកផ្តល់ចម្លើយបច្ចុប្បន្នរៀបការរួចមានការងារធ្វើក្នុងរយៈពេល១២ ខែចុងក្រោយ តាមប្រភេទកម្រៃទទួល					
	ភាគរយមាន ការងារធ្វើរយៈ ពេល១២ខែចុង ក្រោយ	ចំនួនអ្នកផ្តល់ ចម្លើយ	ជាសាច់ប្រាក់ ប៉ុណ្ណោះ	ជាសាច់ប្រាក់ និង ជាបស់	ជាបស់ប៉ុណ្ណោះ (វត្ថុ)	មិនបានទទួល កម្រៃសោះ	សរុប	ចំនួនអ្នកផ្តល់ ចម្លើយ
ស្ត្រី								
១៥-១៩	៦៣,៥	៣៣៥	៨២,៩	៦,៦	៣,៣	៧,២	១០០,០	២១៣
២០-២៤	៧៤,២	១,៣៨៤	៨៧,៤	៤,៥	២,២	៥,៨	១០០,០	១.០២៧
២៥-២៩	៧៩,៨	២,៣៦៥	៨៩,៥	៥,០	២,០	៣,៥	១០០,០	១.៨៨៧
៣០-៣៤	៨០,២	២,៨៤០	៨៧,៤	៥,៩	២,៥	៤,២	១០០,០	២.២៧៩
៣៥-៣៩	៨១,២	២,៩០២	៨៥,១	៧,២	៣,៦	៤,១	១០០,០	២.៣៥៨
៤០-៤៤	៧៩,៧	២,២៦២	៨០,៦	៩,៨	៤,៧	៤,៩	១០០,០	១.៨០៣
៤៥-៤៩	៧៤,៥	១,៤០៤	៧៥,៦	១០,៥	៨,២	៥,៧	១០០,០	១.០៤៦
Total	៧៨,៧	១៣,៤៩២	៨៤,៩	៧,០	៣,៦	៤,៥	១០០,០	១០.៦១៣
បុរស								
១៥-១៩	(៩៩,១)	២៨	(៧៩,៧)	(១៣,០)	(០,៩)	(៦,៣)	១០០,០	២៨
២០-២៤	៩៩,៩	៤០៦	៨៤,០	៩,៦	៤,០	២,៤	១០០,០	៤០៥
២៥-២៩	១០០,០	៨១៨	៨៥,៧	៨,៧	៣,៦	២,១	១០០,០	៨១៨
៣០-៣៤	៩៩,៧	១,១៤៧	៨៧,៣	៨,៥	២,៥	១,៦	១០០,០	១.១៤៣
៣៥-៣៩	៩៩,៣	១,២៨៧	៨៣,៦	៩,៧	៥,១	១,៦	១០០,០	១.២៧៨
៤០-៤៤	៩៩,៤	១,១២៩	៨១,៣	១២,២	៤,៦	១,៩	១០០,០	១.១២២
៤៥-៤៩	៩៩,១	៦៨៣	៦៨,០	១៨,៥	៩,១	៤,៥	១០០,០	៦៧៧
សរុប	៩៩,៥	៥,៤៩៧	៨២,៣	១០,៩	៤,៦	២,២	១០០,០	៥.៤៧១

កំណត់សម្គាល់: គួរលេខក្នុងរង្វង់ក្រចកគឺផ្អែកលើករណីគ្មានមេគុណ ២៥-៤៩។

តារាង ១៥.២.១ ការគ្រប់គ្រងលើចំណូលរបស់ស្ត្រី និងទំនាក់ទំនងចំណូលសាច់ប្រាក់របស់ស្ត្រី

ភាគរយស្ត្រីបច្ចុប្បន្នរៀបការរួចអាយុ ១៥-៤៩ ឆ្នាំដែលបានទទួលកម្រៃជាសាច់ប្រាក់សម្រាប់ការងារក្នុងរយៈពេល ១២ ខែមុនអង្កេតតាមអ្នកសម្រេចចិត្តអំពីរបៀបប្រើប្រាស់ ចំណូលសាច់ប្រាក់របស់ប្រពន្ធ និងតាមចំណូលច្រើនឬតិចជាងប្តីរបស់គាត់ តាមចរិតលក្ខណៈអង្កេត កម្ពុជាឆ្នាំ ២០២១-២២

ចរិតលក្ខណៈ អង្កេត	អ្នកសម្រេចចិត្តអំពីរបៀបប្រើប្រាស់ ចំណូលជាសាច់ប្រាក់របស់ប្រពន្ធ				ចំណូលជាសាច់ប្រាក់របស់ប្រពន្ធរៀបជាមួយប្តី						
	ប្រពន្ធ និង ប្តី		សរុប	សរុប	ប្រហាក់ ប្រហែលគ្នា			ប្តីមិន មានប្រាក់		សរុប	ចំនួនស្ត្រី
	ប្រពន្ធជា ចម្បង	រួមគ្នា			ប្តីជាចម្បង	ច្រើនជាង	តិចជាង	ចំណូល	មិនដឹង		
អាយុ											
១៥-១៩	៦៧,៧	២៩,៧	២,៦	១០០,០	១០,០	៥៤,៣	៣៣,៦	០,៤	១,៦	១០០,០	១៩០
២០-២៤	៥៩,៣	៣៧,៤	៣,៣	១០០,០	១៣,០	៤៦,៩	៣៩,៦	០,៤	០,១	១០០,០	៩៤៤
២៥-២៩	៦៤,៩	៣១,៩	៣,២	១០០,០	១៤,០	៤២,៨	៤២,៥	០,៤	០,៤	១០០,០	១.៧៨៥
៣០-៣៤	៦១,៩	៣៦,២	១,៩	១០០,០	១៥,៨	៣៩,០	៤៤,៦	០,៤	០,២	១០០,០	២.១២៧
៣៥-៣៩	៦២,៣	៣៥,១	២,៦	១០០,០	១៨,៣	៣៤,៩	៤៥,៣	១,២	០,៣	១០០,០	២.១៧៦
៤០-៤៤	៦៤,៦	៣៣,១	២,៣	១០០,០	១៧,៤	៣៦,៥	៤៤,៨	១,១	០,៣	១០០,០	១.៦៣០
៤៥-៤៩	៦២,៨	៣៤,៤	២,៨	១០០,០	២០,៦	៣០,៥	៤៧,៨	០,៨	០,៤	១០០,០	៩០០
ចំនួនកូននៅរស់											
០	៦៣,១	៣៣,៤	៣,៥	១០០,០	១៤,៧	៤១,៣	៤៣,២	០,២	០,៧	១០០,០	៧៣៨
១-២	៦២,៥	៣៤,៨	២,៧	១០០,០	១៥,៧	៣៨,៧	៤៤,៧	០,៦	០,៣	១០០,០	៥.៨០៣
៣-៤	៦៤,៣	៣៣,៤	២,៣	១០០,០	១៨,១	៣៧,៥	៤៣,៣	១,០	០,១	១០០,០	២.៨១៩
៥+	៥៨,២	៣៩,២	២,៦	១០០,០	១៦,១	៤០,៩	៤០,៧	១,៥	០,៩	១០០,០	៣៩២
តំបន់											
ទីប្រជុំជន	៦១,៤	៣៦,៦	២,០	១០០,០	១៧,៦	៣២,៩	៤៨,១	១,១	០,៣	១០០,០	៤.៣៧៨
ជនបទ	៦៤,១	៣២,៧	៣,១	១០០,០	១៥,៣	៤៣,៣	៤០,៦	០,៤	០,៣	១០០,០	៥.៣៧៤
រាជធានី ខេត្ត											
បន្ទាយមានជ័យ	៥៧,៩	៤០,១	២,០	១០០,០	១៦,៦	៤៤,៨	៣៦,៥	២,០	០,០	១០០,០	៣៦១
បាត់ដំបង	៨១,៤	១៧,២	១,៤	១០០,០	១០,៧	៥៦,៣	៣១,៦	០,៦	០,៨	១០០,០	៦៧៤
កំពង់ចាម	៣៤,៥	៦៥,៥	០,០	១០០,០	១៩,០	៣២,០	៤៧,៩	០,០	១,១	១០០,០	៤៧៦
កំពង់ឆ្នាំង	៧៣,៦	២៤,៨	១,៧	១០០,០	១៨,៦	៣៥,៧	៤៤,២	១,៥	០,០	១០០,០	៣៧០
កំពង់ស្ពឺ	៨៨,៦	៤,៦	៦,៨	១០០,០	២៦,៧	២៧,៣	៤៥,២	០,២	០,៦	១០០,០	៦៤២
កំពង់ធំ	៥០,៤	៣៣,៨	១៥,៨	១០០,០	១៦,៨	៥៥,៧	២៧,៥	០,០	០,០	១០០,០	៣៥៩
កំពត	៨០,៤	១១,១	៨,៥	១០០,០	១៧,៩	៤៨,៩	៣២,៥	០,៧	០,០	១០០,០	៣៨៧
កណ្តាល	៥២,៩	៤៥,៨	១,៣	១០០,០	១៥,៨	៣៦,៥	៤៦,៨	០,៣	០,៦	១០០,០	៨០០
កោះកុង	៩,៨	៨៥,៧	៤,៥	១០០,០	១០,០	១៤,៩	៧៤,៨	០,៤	០,០	១០០,០	៦៣
ក្រចេះ	៩២,២	៦,៣	១,៦	១០០,០	៨,៣	៤៨,៩	៤២,៩	០,០	០,០	១០០,០	២២៧
មណ្ឌលគិរី	៨៩,៩	៩,៥	០,៦	១០០,០	១៤,០	៥៣,៦	៣២,២	០,១	០,១	១០០,០	៦២
ភ្នំពេញ	៥៨,៤	៤០,៩	០,៧	១០០,០	១៣,៩	៣០,៨	៥៣,៤	១,៩	០,០	១០០,០	១.៦៥៦
ព្រះវិហារ	៥០,៦	៤៧,៦	១,៩	១០០,០	៨,០	៦០,៧	៣០,៤	០,៦	០,២	១០០,០	១៨០
ព្រៃវែង	៨៦,៣	១២,៨	០,៩	១០០,០	១៦,៨	៣៦,២	៤៦,៧	០,៣	០,០	១០០,០	៥០៦
ពោធិ៍សាត់	៤៥,៨	៥៣,២	១,០	១០០,០	១៥,៦	២៦,៦	៥៥,៨	១,៥	០,៤	១០០,០	១៩០
រតនគិរី	៤០,៣	៥៦,៥	៣,២	១០០,០	១០,៣	២២,១	៦៦,៥	០,០	១,១	១០០,០	១០៣
សៀមរាប	៤៧,២	៥១,៩	០,៩	១០០,០	១៣,៦	៤៥,៩	៣៩,៦	០,០	០,៩	១០០,០	៨៤១
ព្រះសីហនុ	៩១,១	១,៨	៧,២	១០០,០	៣៤,១	៣៦,៤	២៨,១	០,៤	១,០	១០០,០	១៣២
ស្ទឹងត្រែង	៨០,០	១៨,៩	១,១	១០០,០	៨,៣	៥៧,៥	៣៣,១	១,១	០,០	១០០,០	១២០
ស្វាយរៀង	៤៦,០	៥៣,៨	០,២	១០០,០	២២,៤	៣០,៥	៤៦,១	០,៩	០,១	១០០,០	៣៨១
តាកែវ	៧១,៤	២៧,១	១,៥	១០០,០	២៣,២	៣០,៧	៤៥,៩	០,២	០,០	១០០,០	៥៧៣
ឧត្តរមានជ័យ	៤៨,០	៣៥,៤	១៦,៦	១០០,០	៧,៤	៥១,១	៤១,១	០,៤	០,០	១០០,០	១៥៥
កែប	៥២,៩	៤៦,៩	០,២	១០០,០	២០,០	៣៤,១	៤៣,៧	២,១	០,០	១០០,០	២៤
ប៉ៃលិន	៦៣,២	៣៣,០	៣,៨	១០០,០	១១,៨	៤៤,៩	៤២,៨	០,៤	០,១	១០០,០	៥២
ត្បូងឃ្មុំ	៥៩,២	៤០,៥	០,៣	១០០,០	១៤,៦	៣៥,៧	៤៩,៥	០,២	០,០	១០០,០	៤១៨

កម្រិតសិក្សាអប់រំ

មិនបានចូលរៀន	៦០,៩	៣៥,៥	៣,៦	១០០,០	១៣,៦	៤១,០	៤៣,២	១,៧	០,៥	១០០,០	១.២០៨
បឋមសិក្សា	៦៤,៤	៣៣,០	២,៦	១០០,០	១៦,៨	៣៨,០	៤៤,២	០,៧	០,៣	១០០,០	៤.២៧១
មធ្យមសិក្សា	៦២,៣	៣៥,៣	២,៥	១០០,០	១៦,២	៣៩,៤	៤៣,៥	០,៥	០,៤	១០០,០	៣.៦៤៥
ខ្ពស់ជាងមធ្យមសិក្សា	៦០,៦	៣៧,៥	១,៩	១០០,០	១៩,១	៣៤,១	៤៦,៨	០,០	០,០	១០០,០	៦២៨

សន្ទស្សន៍បញ្ជាក់កាតព្វកិច្ចសម្បត្តិ

ទាបបំផុត	៦២,៣	៣៣,៥	៤,២	១០០,០	១១,១	៤៩,៣	៣៨,៨	០,៥	០,៣	១០០,០	១.៥៦០
ទាប	៦៧,២	២៩,៨	៣,០	១០០,០	១៧,៧	៤៤,២	៣៧,០	០,៧	០,៤	១០០,០	១.៥៩១
កណ្តាល	៦៦,០	៣១,៥	២,៥	១០០,០	១៧,៧	៣៨,៤	៤២,៩	០,៨	០,៣	១០០,០	១.៨៦៧
ខ្ពស់	៦២,៤	៣៤,៩	២,៦	១០០,០	១៧,៨	៣៣,៤	៤៧,៥	០,៩	០,៣	១០០,០	២.២៩៧
ខ្ពស់បំផុត	៥៨,៦	៣៩,៩	១,៥	១០០,០	១៦,៤	៣៣,៣	៤៩,៥	០,៦	០,២	១០០,០	២.៤៣៨

សរុប	៦២,៩	៣៤,៥	២,៦	១០០,០	១៦,៣	៣៨,៦	៤៤,០	០,៧	០,៣	១០០,០	៩.៧៥២
------	------	------	-----	-------	------	------	------	-----	-----	-------	-------

កំណត់សម្គាល់៖ ពាក្យថាប្តីរួមបញ្ចូលដែលគ្រូស្តីរស់នៅដូចការរៀបការ។

តារាង ១៥.២.២ ការគ្រប់គ្រងលើចំណូលរបស់បុរស

ភាគរយបុរសបច្ចុប្បន្នរៀបការរួចអាយុ ១៥-៤៩ ឆ្នាំ ទទួលបានកម្រៃជាសាច់ប្រាក់ និងស្ត្រីបច្ចុប្បន្នរៀបការរួចអាយុ ១៥-៤៩ ឆ្នាំដែលប្តីរបស់គាត់ ទទួលបានកម្រៃជាសាច់ប្រាក់សម្រាប់ការងារ តាមអ្នកម្រេចចិត្តអំពីរបៀបប្រើប្រាស់ចំណូលសាច់ប្រាក់របស់ប្តី តាមចរិតលក្ខណៈអង្កេត កម្មជាតិ ២០២១- ២២

ចរិតលក្ខណៈអង្កេត	បុរស					ស្ត្រី				
	ប្រពន្ធជា ចម្បង	ប្រពន្ធ និង រួមគ្នា	ប្តីជាចម្បង	សរុប	ចំនួនបុរស	ប្រពន្ធជា ចម្បង	ប្រពន្ធ និង រួមគ្នា	ប្តីជាចម្បង	សរុប	ចំនួនស្ត្រី
អាយុ										
១៥-១៩	(៤២,៧)	(៥៧,៣)	(០,០)	១០០,០	២៦	៥២,២	៤៣,៨	៣,៩	១០០,០	៣៣៤
២០-២៤	៤៣,៩	៥០,៣	៥,៨	១០០,០	៣៨០	៤៨,៥	៤៤,៩	៦,៦	១០០,០	១.៣៨០
២៥-២៩	៤៤,៦	៤៩,២	៦,២	១០០,០	៧៧១	៥២,១	៤១,៧	៦,១	១០០,០	២.៣៥៩
៣០-៣៤	៤៣,២	៥១,៤	៥,៣	១០០,០	១.០៩៦	៥០,៧	៤៣,៣	៦,០	១០០,០	២.៨៣២
៣៥-៣៩	៤៧,៩	៤៦,៨	៥,៤	១០០,០	១.១៩២	៥០,៦	៤៣,៨	៥,៦	១០០,០	២.៨៧៤
៤០-៤៤	៤៧,០	៤៦,៣	៦,៧	១០០,០	១.០៥០	៥៣,៤	៤១,២	៥,៥	១០០,០	២.២៤៣
៤៥-៤៩	៥០,៨	៤៥,៨	៣,៥	១០០,០	៥៨៥	៥៤,៤	៤០,១	៥,៤	១០០,០	១.៣៩៦
ចំនួនកូននៅរស់										
០	៤៣,៤	៤៧,១	៩,៥	១០០,០	៤៥២	៤៨,០	៤៦,០	៦,០	១០០,០	៩៦២
១-២	៤៥,០	៤៩,៣	៥,៧	១០០,០	៣.០៤៦	៥១,៧	៤២,៨	៥,៦	១០០,០	៧.៤៩៨
៣-៤	៤៩,៤	៤៦,២	៤,៣	១០០,០	១.៣៨១	៥២,៦	៤១,២	៦,២	១០០,០	៣.៩៣៥
៥+	៤៨,០	៤៨,៩	៣,០	១០០,០	២២០	៤៩,៦	៤៤,៨	៥,៦	១០០,០	៦២៤
តំបន់										
ទីប្រជុំជន	៤៦,៥	៤៦,៧	៦,៨	១០០,០	២.១៦៦	៤៦,១	៤៨,០	៥,៩	១០០,០	៥.៣៥៥
ជនបទ	៤៦,០	៤៩,៤	៤,៦	១០០,០	២.៩៣៣	៥៥,២	៣៩,១	៥,៧	១០០,០	៨.០៦៤
រាជធានី ខេត្ត										
បន្ទាយមានជ័យ	៧៦,៧	១៨,៦	៤,៦	១០០,០	១៨៤	៥០,៥	៤៧,៩	១,៦	១០០,០	៤៩០
បាត់ដំបង	៦២,៦	២៨,៦	៨,៧	១០០,០	៣៦៥	៧២,៦	២២,២	៥,១	១០០,០	៩០៩
កំពង់ចាម	៤៥,៩	៥៣,៦	០,៦	១០០,០	២៧៥	៣៥,៤	៦៣,៥	១,១	១០០,០	៨៤៨
កំពង់ឆ្នាំង	៥១,៧	៤០,៨	៧,៥	១០០,០	១៧៤	៦០,១	៣៧,៥	២,៤	១០០,០	៤៥០
កំពង់ស្ពឺ	១,៥	៩៧,២	១,៣	១០០,០	៣៤៥	៦៨,១	៩,៩	២២,០	១០០,០	៨៣៨
កំពង់ធំ	១៦,៥	៨១,០	២,៥	១០០,០	២១២	៤៥,២	៣២,០	២២,៩	១០០,០	៦១៩
កំពត	៤៩,៩	៤៤,៥	៥,៦	១០០,០	១៨៩	៦៥,៣	២១,៣	១៣,៤	១០០,០	៥៣២
កណ្តាល	៦៨,៥	២៧,៣	៤,២	១០០,០	៣៧៩	៣៧,១	៥៩,៥	៣,៤	១០០,០	៩៦៤
កោះកុង	៥,១	៩៣,៣	១,៦	១០០,០	៣៧	១០,៨	៨៤,៧	៤,៦	១០០,០	៩៨
ក្រចេះ	៥៦,៦	៣៦,៩	៦,៥	១០០,០	១៣៨	៧៩,២	១៦,៤	៤,៣	១០០,០	៣២៣
មណ្ឌលគីរី	២៧,០	៦៨,៦	៤,៤	១០០,០	២២	៦១,៨	៣៦,៥	១,៧	១០០,០	៨៣
ភ្នំពេញ	៥៥,១	៣៤,៥	១០,៣	១០០,០	៧៩៣	៣៦,៤	៥៩,៩	៣,៨	១០០,០	១.៩៦២
ព្រះវិហារ	២៦,១	៧២,៥	១,៣	១០០,០	៩៧	៤៦,១	៥០,១	៣,៧	១០០,០	២៤៨
ព្រៃវែង	៦៩,១	២១,៩	៩,០	១០០,០	២៨៣	៨០,៤	១៧,៧	២,០	១០០,០	៨៩១
ពោធិសាត់	៣១,៩	៦៤,៩	៣,២	១០០,០	១៣៥	៣៨,៥	៥៩,៣	២,២	១០០,០	៣២០
រតនគិរី	៣៣,៧	៦៤,៣	២,០	១០០,០	៨៧	២៥,៧	៦៨,៦	៥,៧	១០០,០	២៣០
សៀមរាប	៤០,២	៥៧,២	២,៥	១០០,០	៤៥៥	៤០,៩	៥៦,១	៣,០	១០០,០	១.១១៧
ព្រះសីហនុ	៣១,១	៦០,៧	៨,២	១០០,០	៦៧	៧៥,៣	៥,៧	១៩,០	១០០,០	១៧០
ស្ទឹងត្រែង	៧,៤	៩១,៦	១,០	១០០,០	៥៩	៥៩,៥	៣៧,៥	៣,០	១០០,០	១៤៥
ស្វាយរៀង	៨,៩	៨០,៤	១០,៧	១០០,០	១៩១	៣៤,៩	៦៤,១	១,១	១០០,០	៥៣៤
តាកែវ	៧៧,៥	២១,១	១,៤	១០០,០	៣០២	៦៧,១	៣០,៥	២,៤	១០០,០	៧៦០
ឧត្តរមានជ័យ	១,៣	៩៧,៣	១,៤	១០០,០	៧៣	៣១,៣	៥១,៩	១៦,៨	១០០,០	១៧៧
កែប	៥៩,៧	៣៨,២	២,១	១០០,០	១៤	៣៧,១	៦១,៧	១,៣	១០០,០	៣៩
ប៉ៃលិន	២៤,៧	៧៥,០	០,៣	១០០,០	២៨	៥៦,២	៣៩,០	៤,៨	១០០,០	៧១
ត្បូងឃ្មុំ	៤២,៨	៤៥,៨	១១,៣	១០០,០	១៩៨	៦០,៩	៣៨,៥	០,៧	១០០,០	៦០១
កម្រិតសិក្សាអប់រំ										
មិនបានចូលរៀន	៤៨,៦	៤៨,៣	៣,២	១០០,០	៣៦៩	៥០,៦	៤១,៧	៧,៧	១០០,០	១.៨៧២
បឋមសិក្សា	៤៦,២	៤៨,៣	៥,៥	១០០,០	២.១២៧	៥២,៩	៤១,៧	៥,៤	១០០,០	៦.០៤៧
មធ្យមសិក្សា	៤៥,៩	៤៨,៧	៥,៤	១០០,០	២.១៤៧	៥០,៧	៤៣,៦	៥,៧	១០០,០	៤.៨០២
ខ្ពស់ជាងមធ្យមសិក្សា	៤៥,៨	៤៥,៧	៨,៦	១០០,០	៤៥៧	៤៨,៧	៤៦,៩	៤,៤	១០០,០	៦៩៨
សន្ទស្សន៍បញ្ជាក់ការងារសម្បត្តិ										
ទាបបំផុត	៤៣,៥	៥៣,៧	២,៩	១០០,០	៩៦៨	៥២,៨	៤០,៧	៦,៥	១០០,០	២.៥២២
ទាប	៤៥,៨	៤៩,៤	៤,៩	១០០,០	៨១៦	៥៧,១	៣៧,៣	៥,៦	១០០,០	២.៤២៩
កណ្តាល	៤៤,៤	៥០,១	៥,៥	១០០,០	៩៤៦	៥៥,១	៣៨,៦	៦,៣	១០០,០	២.៦៣៩
ខ្ពស់	៥១,២	៤៣,៦	៥,២	១០០,០	១.២៣៥	៥០,៥	៤៣,៤	៦,១	១០០,០	២.៩០០
ខ្ពស់បំផុត	៤៥,០	៤៦,៣	៨,៧	១០០,០	១.១៣៥	៤៣,៨	៥១,៧	៤,៥	១០០,០	២.៩២៩
សរុប	៤៦,២	៤៨,២	៥,៥	១០០,០	៥.០៩៩	៥១,៦	៤២,៦	៥,៨	១០០,០	១៣.៤១៩

កំណត់សម្គាល់៖ ពាក្យថាប្តីរួមបញ្ចូលដៃគូស្ត្រីរស់នៅដូចការរៀបការ និងពាក្យថាប្រពន្ធរួមបញ្ចូលដៃគូបុរសរស់នៅដូចការរៀបការ។ គួរយល់ខ្លួនរង់ក្រចកក៏ផ្អែកលើករណីគ្មានមេគុណ ២៥-៤៩។

តារាង ១៥.៣.១ ភាពជាកម្មសិទ្ធិផ្ទះសំបែង និងដីធ្លី: ស្រ្តី

ភាគរយស្រ្តីអាយុ១៥-៤៩ឆ្នាំ តាមកម្មសិទ្ធិផ្ទះ និងដីធ្លី តាមស្ថានភាពអាពាហ៍ពិពាហ៍បច្ចុប្បន្ន កម្ពុជាឆ្នាំ ២០២១-២២

ស្ថានភាពកម្មសិទ្ធិ	ស្ថានភាពអាពាហ៍ពិពាហ៍				
	មិនដែល រៀបការ	រៀបការ/រស់នៅ ជាមួយគ្នា	លែងលះ/រស់នៅ បែកគ្នា	មេម៉ាយ	សរុប
កម្មសិទ្ធិផ្ទះសំបែង					
កម្មសិទ្ធិតែម្នាក់ឯង	៣,១	៦,៨	២៩,៣	៤៦,១	៧,៧
កម្មសិទ្ធិរួមគ្នា	na	៥៣,៥	០,០	០,០	៣៧,០
ចូលរួមជាមួយអ្នកផ្សេងទៀត	១,៣	០,៣	៨,០	១០,៦	១,១
ចូលរួមគ្នាជាមួយប្តី និងឪពុកម្តាយ និងអ្នកផ្សេងទៀត	na	៤,០	០,០	០,៣	២,៨
កម្មសិទ្ធិតែម្នាក់ឯង និងរួមគ្នាជាមួយអ្នកដទៃទៀត	១,០	០,១	០,៥	០,៣	០,៣
មិនមានកម្មសិទ្ធិទេ	៩៤,៦	៣៥,៣	៦២,១	៤២,៧	៥១,១
សរុប	១០០,០	១០០,០	១០០,០	១០០,០	១០០,០
ចំនួនស្រ្តី	៤.៧៨៨	១៣.៤៩២	៨១៥	៤០០	១៩.៤៩៦
កម្មសិទ្ធិដីធ្លី					
កម្មសិទ្ធិតែម្នាក់ឯង	៣,២	៧,១	២២,៣	៣២,៥	៧,៣
កម្មសិទ្ធិរួមគ្នា	na	៣៩,៧	០,០	០,០	២៧,៥
ចូលរួមជាមួយអ្នកផ្សេងទៀត	១,០	០,១	៤,១	៧,២	០,៦
ចូលរួមគ្នាជាមួយប្តី និងឪពុកម្តាយ និងអ្នកផ្សេងទៀត	na	៣,៣	០,០	០,៤	២,៣
កម្មសិទ្ធិតែម្នាក់ឯង និងរួមគ្នាជាមួយអ្នកដទៃទៀត	០,៧	០,១	០,៤	០,៣	០,៣
មិនមានកម្មសិទ្ធិទេ	៩៥,១	៤៩,៧	៧៣,២	៥៩,៦	៦២,០
សរុប	១០០,០	១០០,០	១០០,០	១០០,០	១០០,០
ចំនួនស្រ្តី	៤.៧៨៨	១៣.៤៩២	៨១៥	៤០០	១៩.៤៩៦

កំណត់សម្គាល់៖ ពាក្យបញ្ជីបញ្ចូលដែលស្រ្តីរស់នៅជាមួយគ្នាដូចការរៀបការ

na = មិនអនុវត្តន៍បាន

តារាង ១៥.៣.២ ភាពជាកម្មសិទ្ធិផ្ទះសំបែង និងដីធ្លី: បុរស

ភាគរយបុរសអាយុ១៥-៤៩ឆ្នាំ តាមកម្មសិទ្ធិផ្ទះ និងដីធ្លី តាមស្ថានភាពអាពាហ៍ពិពាហ៍បច្ចុប្បន្ន កម្ពុជាឆ្នាំ ២០២១-២២

ស្ថានភាពកម្មសិទ្ធិ	ស្ថានភាពអាពាហ៍ពិពាហ៍				
	មិនដែល រៀបការ	រៀបការ/រស់នៅ ជាមួយគ្នា	លែងលះ/រស់នៅ បែកគ្នា	ពោះម៉ាយ	សរុប
កម្មសិទ្ធិផ្ទះ					
កម្មសិទ្ធិតែម្នាក់ឯង	១,៤	៣,៧	១១,៤	(៤៧,០)	៣,២
កម្មសិទ្ធិរួមគ្នា	na	៥២,១	០,០	(០,០)	៣២,៥
ចូលរួមជាមួយអ្នកផ្សេងទៀត	៧,៣	២,៥	៤,៦	(០,៣)	៤,២
ចូលរួមគ្នាជាមួយប្តី និងឪពុកម្តាយ និងអ្នកផ្សេងទៀត	na	២,០	០,០	(០,០)	១,២
កម្មសិទ្ធិតែម្នាក់ឯង និងរួមគ្នាជាមួយអ្នកដទៃទៀត	០,៧	០,០	០,៧	(៤,៥)	០,៣
មិនមានកម្មសិទ្ធិទេ	៩០,៦	៣៩,៧	៨៣,៣	(៤៨,២)	៥៨,៦
សរុប	១០០,០	១០០,០	១០០,០	១០០,០	១០០,០
ចំនួនបុរស	៣.០៧៨	៥.៤៩៧	២១៩	៣១	៨.៨២៥
កម្មសិទ្ធិដីធ្លី					
កម្មសិទ្ធិតែម្នាក់ឯង	១,៧	៣,៨	១១,៧	(៥៤,៧)	៣,៤
កម្មសិទ្ធិរួមគ្នា	na	៤១,៣	០,០	(០,០)	២៥,៨
ចូលរួមជាមួយអ្នកផ្សេងទៀត	២,៥	២,១	៣,៤	(០,០)	២,៣
ចូលរួមគ្នាជាមួយប្តី និងឪពុកម្តាយ និងអ្នកផ្សេងទៀត	na	១,៥	០,០	(០,០)	១,០
កម្មសិទ្ធិតែម្នាក់ឯង និងរួមគ្នាជាមួយអ្នកដទៃទៀត	០,២	០,០	០,០	(០,០)	០,១
មិនមានកម្មសិទ្ធិទេ	៩៥,៦	៥១,២	៨៤,៩	(៤៥,៣)	៦៧,៥
សរុប	១០០,០	១០០,០	១០០,០	១០០,០	១០០,០
ចំនួនបុរស	៣.០៧៨	៥.៤៩៧	២១៩	៣១	៨.៨២៥

កំណត់សម្គាល់៖ ពាក្យបញ្ជីបញ្ចូលដែលបុរសរស់នៅជាមួយគ្នាដូចការរៀបការ

លេខក្នុងវង់ក្រចកគឺផ្អែកលើការវាយតម្លៃ ២៥-៤៩។

na = មិនអាចអនុវត្តន៍បាន

តារាង ១៥.៤.១ ភាពជាម្ចាស់ផ្ទះសម្បែង និងប័ណ្ណកម្មសិទ្ធិស្រ្តី

ភាគរយស្រ្តីអាយុ ១៥-៤៩ ឆ្នាំ តាមកម្មសិទ្ធិលើផ្ទះសម្បែង និងក្នុងបំណែកស្រ្តីមានផ្ទះផ្ទាល់ខ្លួន តាមផ្ទះមានកម្មសិទ្ធិ/ប័ណ្ណកម្មសិទ្ធិ និងមានឈ្មោះស្រ្តីនៅលើ ប័ណ្ណកម្មសិទ្ធិ តាមចរិតលក្ខណៈអង្កេត កម្មជាតិ ២០២១-២២

ចរិតលក្ខណៈ អង្កេត	ភាគរយជាម្ចាស់ផ្ទះ				ផ្ទះមានប័ណ្ណកម្មសិទ្ធិ ^១								
	ម្នាក់ឯង	កម្មសិទ្ធិរួម		ភាគរយ អ្នកគ្មាន ផ្ទះផ្ទាល់	សរុប	ចំនួនស្រ្តី	មិនមាន ឈ្មោះស្រ្តី នៅលើ		មិនមាន ប័ណ្ណ កម្មសិទ្ធិ ^២		សរុប	ចំនួនស្រ្តី មានផ្ទះ	
		ក្នុងរូប គ្នា ^៣	ជាមួយអ្នក ដទៃទៀត				ស្រ្តីនៅលើ ប័ណ្ណ	ស្រ្តីនៅលើ ប័ណ្ណ ^៤	មិនដឹង ^៥				
អាយុ													
១៥-១៩	០,៧	១,៨	០,៤	៩៧,១	១០០,០	២.៩៨១	៥៩,៧	២,៧	៣២,៤	៥,២	១០០,០	៨៨	
២០-២៤	២,៧	១៤,៩	០,៤	៨២,០	១០០,០	២.៥៨៩	៦០,៩	១,២	៣៦,៨	១,១	១០០,០	៤៦៧	
២៥-២៩	៥,៥	៣៤,៨	០,២	៥៩,៥	១០០,០	២.៩៨៦	៦៩,១	២,២	២៧,៩	០,៨	១០០,០	១.២១០	
៣០-៣៤	៧,៦	៥០,៣	០,២	៤២,០	១០០,០	៣.២៧២	៧៧,៣	១,១	២១,១	០,៤	១០០,០	១.៨៩៩	
៣៥-៣៩	៩,៧	៥៩,៦	០,៣	៣០,៣	១០០,០	៣.៣៦៧	៧៧,៤	១,៥	២០,៨	០,៣	១០០,០	២.៣៤៥	
៤០-៤៤	១៤,៣	៦៥,០	០,៥	២០,២	១០០,០	២.៥៩៨	៨១,៨	១,០	១៦,៩	០,៣	១០០,០	២.០៧៣	
៤៥-៤៩	១៦,៩	៦៧,៥	០,៤	១៥,២	១០០,០	១.៧០៤	៨៣,០	១,៧	១៥,២	០,១	១០០,០	១.៤៤៥	
តំបន់													
ទីប្រជុំជន	៧,៤	៣២,៧	០,២	៥៩,៧	១០០,០	៨.២៣៩	៨៤,៤	១,៥	១៣,៧	០,៥	១០០,០	៣.៣២១	
ជនបទ	៧,៨	៤៦,៩	០,៤	៤៤,៩	១០០,០	១១.២៥៧	៧៣,៣	១,៤	២៤,៩	០,៤	១០០,០	៦.២០៥	
រាជធានី ខេត្ត													
បន្ទាយមានជ័យ	៥,៧	៣៨,៣	១,៥	៥៤,៥	១០០,០	៧៦៣	៧៨,៣	១,០	២០,៧	០,០	១០០,០	៣៤៧	
បាត់ដំបង	៥,៤	៤០,៥	០,២	៥៣,៩	១០០,០	១.៣៤៧	៤១,៦	១,៥	៥៦,៨	០,០	១០០,០	៦២១	
កំពង់ចាម	៥,១	៤១,៥	០,០	៥៣,៤	១០០,០	១.១៦៣	៨០,១	៤,៩	១៥,០	០,០	១០០,០	៥៤២	
កំពង់ឆ្នាំង	៦,៩	៥២,៨	០,០	៤០,៤	១០០,០	៦៧៥	៩៦,៤	០,៨	២,៨	០,០	១០០,០	៤០២	
កំពង់ស្ពឺ	៩,៤	៥០,១	០,១	៤០,៤	១០០,០	១.២២៦	៨៦,៣	០,៥	១២,៣	០,៨	១០០,០	៧៣១	
កំពង់ធំ	១២,៥	៤៧,៥	០,៣	៣៩,៧	១០០,០	៨១៩	៧៥,៨	០,៥	២៣,៧	០,០	១០០,០	៤៩៤	
កំពត	១៥,៦	៣៩,៨	០,៤	៤៤,២	១០០,០	៧៨១	៧១,៨	១,៨	២៥,៩	០,៥	១០០,០	៤៣៦	
កណ្តាល	៨,៥	៣៨,០	០,០	៥៣,៤	១០០,០	១.៤៤៥	៨២,៧	០,៥	១៥,២	១,៦	១០០,០	៦៧៣	
កោះកុង	៤,១	៤៦,៨	០,០	៤៩,២	១០០,០	១៤០	៨៩,៩	០,៨	៩,២	០,២	១០០,០	៧១	
ក្រចេះ	៧,៧	៤០,៧	០,០	៥១,៦	១០០,០	៤៤៣	៦៣,៧	០,២	៣៦,១	០,០	១០០,០	២១៤	
មណ្ឌលគីរី	៥,១	៤៧,៧	០,០	៤៧,២	១០០,០	១១៥	៦៨,៤	៧,៦	២៣,៩	០,០	១០០,០	៦១	
ភ្នំពេញ	៥,៣	២០,៥	០,១	៧៤,១	១០០,០	៣.១៦០	៨៨,១	២,០	៩,៧	០,២	១០០,០	៨១៨	
ព្រះវិហារ	៤,៧	៦០,២	០,២	៣៤,៨	១០០,០	៣៣២	៧៥,៦	៣,៩	២០,៥	០,០	១០០,០	២១៦	
ព្រៃវែង	៧,៥	៤៤,៤	០,០	៤៨,១	១០០,០	១.២៣៣	៨៣,៩	១,០	១៥,១	០,០	១០០,០	៦៤០	
ពោធិ៍សាត់	៦,៧	៦១,១	០,០	៣២,២	១០០,០	៤៣២	៨៨,១	០,៦	១១,០	០,៣	១០០,០	២៩៣	
រតនគិរី	៣,៤	៥៥,៧	១,០	៤០,០	១០០,០	២៩៣	២២,៥	២,៥	៧៤,២	០,៩	១០០,០	១៧៦	
សៀមរាប	១១,៥	៤២,៤	០,១	៤៦,០	១០០,០	១.៥៤៨	៨២,១	០,០	១៧,៩	០,០	១០០,០	៨៣៥	
ព្រះសីហនុ	៥,០	៣៨,៨	០,០	៥៦,២	១០០,០	២៤៣	៥៦,៧	១,៩	១៨,៥	៥,០	១០០,០	១០៧	
ស្ទឹងត្រែង	៧,៨	៤៥,០	០,២	៤៧,០	១០០,០	១៩៥	៦២,៩	២,០	៣៤,៦	០,៥	១០០,០	១០៤	
ស្វាយរៀង	៧,០	៥០,៨	០,៤	៤១,៨	១០០,០	៧៣៥	៦១,១	០,០	៣៨,៩	០,០	១០០,០	៤២៨	
តាកែវ	១០,៨	៤៦,៣	១,២	៤១,៧	១០០,០	១.១៦២	៨១,២	០,៦	១៦,៧	១,៥	១០០,០	៦៧៨	
ឧត្តរមានជ័យ	៤,០	៥៨,៨	០,២	៣៧,០	១០០,០	២៤២	៧៩,១	១,៥	១៩,៤	០,០	១០០,០	១៥៣	
កែប	៨,៦	៥៤,៤	១,៨	៣៥,៣	១០០,០	៥៧	៥៥,៦	១,៤	៤២,៥	០,៥	១០០,០	៣៧	
ប៉ៃលិន	១៧,១	៣៣,៨	០,៣	៤៨,៨	១០០,០	៩៦	៩១,៦	១,១	៧,១	០,២	១០០,០	៤៩	
ត្បូងឃ្មុំ	៣,៨	៤១,៤	២,១	៥២,៨	១០០,០	៨៥១	៨៧,៨	០,៦	១១,៣	០,៣	១០០,០	៤០២	
កម្រិតសិក្សាអប់រំ													
មិនបានចូលរៀន	១០,២	៥៨,២	០,៦	៣១,០	១០០,០	២.២៦៥	៧១,៩	១,៩	២៥,៧	០,៥	១០០,០	១.៥៦២	
បឋមសិក្សា	៩,៣	៥១,៣	០,២	៣៩,២	១០០,០	៧.៥៥៤	៧៦,៦	១,០	២២,០	០,៤	១០០,០	៤.៥៩៥	
មធ្យមសិក្សា	៥,៩	២៩,៩	០,៣	៦៣,៩	១០០,០	៨.២៧៨	៧៩,៩	១,៧	១៧,៩	០,៥	១០០,០	២.៩៩០	
ខ្ពស់ជាងមធ្យមសិក្សា	៥,០	២១,៥	០,៦	៧២,៩	១០០,០	១.៣៩៩	៨៤,៦	២,៥	១២,៨	០,១	១០០,០	៣៨០	
សន្ទស្សន៍បញ្ជាក់ព្រល្យសម្បត្តិ													
ទាបបំផុត	៩,២	៤៨,៦	០,៥	៤១,៧	១០០,០	៣.៣៩៣	៦៣,៨	១,៥	៣៤,៤	០,៣	១០០,០	១.៩៧៨	
ទាប	៧,២	៤៣,១	០,៣	៤៩,៥	១០០,០	៣.៥២៩	៧៧,០	១,៦	២០,៩	០,៥	១០០,០	១.៧៨៤	
កណ្តាល	៨,៣	៤២,៩	០,៦	៤៨,៣	១០០,០	៣.៨៣១	៧៦,៩	១,២	២១,១	០,៧	១០០,០	១.៩៨២	
ខ្ពស់	៦,៩	៣៧,១	០,១	៥៥,៨	១០០,០	៤.២៦៦	៨១,១	១,២	១៧,២	០,៥	១០០,០	១.៨៨៤	
ខ្ពស់បំផុត	៧,១	៣៥,១	០,២	៥៧,៦	១០០,០	៤.៤៧៧	៨៧,៥	១,៦	១០,៧	០,២	១០០,០	១.៨៩៩	
សរុប	៧,៧	៤០,៩	០,៣	៥១,១	១០០,០	១៩.៤៩៦	៧៧,២	១,៤	២១,០	០,៤	១០០,០	៩.៥២៧	

^១ ប័ណ្ណកម្មសិទ្ធិ ឬឯកសារបញ្ជាក់ផ្សេងទៀតដែលទទួលស្គាល់ដោយរដ្ឋាភិបាល

^២ រួមជាមួយប្តី អ្នកផ្សេងទៀត ឬ រួមទាំងប្តីនិងអ្នកផ្សេងទៀត

^៣ រួមបញ្ចូលស្រ្តីដែលមានប័ណ្ណកម្មសិទ្ធិផ្ទះ ឬឯកសារបញ្ជាក់ដែលទទួលស្គាល់ដោយរដ្ឋាភិបាលប៉ុន្តែពួកគេមិនបានដឹងថាមានឈ្មោះស្រ្តី មិនដឹងថាមានប័ណ្ណកម្មសិទ្ធិ ឬឯកសារបញ្ជាក់

^៤ រួមបញ្ចូលស្រ្តីដែលជាម្ចាស់ផ្ទះ ក្នុងម្នាក់ឯង រួមគ្នាជាមួយប្តី រួមគ្នាជាមួយអ្នកផ្សេងទៀត រួមគ្នាជាមួយប្តីនិងអ្នកផ្សេងទៀត ឬកម្មសិទ្ធិក្នុងម្នាក់ឯង និងរួមគ្នាជាមួយអ្នកដទៃទៀត

តារាង ១៥.៤.២ ភាពជាម្ចាស់ផ្ទះសម្បែង និងប័ណ្ណកម្មសិទ្ធិបុរស

ភាគរយបុរសអាយុ ១៥-៤៩ ឆ្នាំ តាមកម្មសិទ្ធិលើផ្ទះសម្បែង និងក្នុងចំណោមបុរសមានផ្ទះផ្ទាល់ខ្លួន តាមផ្ទះមានកម្មសិទ្ធិប័ណ្ណកម្មសិទ្ធិ និងមានឈ្មោះបុរសនៅលើប័ណ្ណកម្មសិទ្ធិ តាមចរិតលក្ខណៈអង្កេត កម្មជាត្រី ២០២១-២២

ចរិតលក្ខណៈអង្កេត	ភាគរយជាម្ចាស់ផ្ទះ				ផ្ទះមានប័ណ្ណកម្មសិទ្ធិ ^១								
	កម្មសិទ្ធិតែម្នាក់ឯង		កម្មសិទ្ធិរួមជាមួយអ្នកដទៃទៀត		មានឈ្មោះបុរសនៅលើប័ណ្ណ		មិនមានឈ្មោះបុរសនៅលើប័ណ្ណ		មិនមានប័ណ្ណកម្មសិទ្ធិ		ចំនួនបុរសមានផ្ទះ		
	ម្នាក់ឯង	កម្មសិទ្ធិរួមជាមួយអ្នកដទៃទៀត	ម្នាក់ឯង	កម្មសិទ្ធិរួមជាមួយអ្នកដទៃទៀត	សរុប	ចំនួនបុរស	សរុប	ចំនួនបុរស	សរុប	មិនដឹង ^៣	សរុប	ផ្ទាល់ខ្លួន ^៤	
អាយុ													
១៥-១៩	០,២	៥,២	០,៦	៩៣,៩	១០០,០	១.៥៥៩	៤,១	៦,៣	៥៥,៨	៣៣,៨	១០០,០	៩៥	
២០-២៤	១,៣	១៣,៣	០,៣	៨៥,២	១០០,០	១.២២៦	២៨,៤	៦,៧	៤២,៦	២២,៣	១០០,០	១៨២	
២៥-២៩	២,៧	២៥,៥	០,៤	៧១,៤	១០០,០	១.២៩៩	៤៩,៦	៦,៨	៣៩,០	៤,៧	១០០,០	៣៧១	
៣០-៣៤	៣,៦	៣៨,៥	០,៤	៥៧,៤	១០០,០	១.៤៣២	៦៣,៣	៤,៥	៣០,៩	១,៣	១០០,០	៦១០	
៣៥-៣៩	៥,៦	៥៨,៥	០,០	៣៥,៩	១០០,០	១.៤១៦	៦៩,២	៤,៣	២៦,២	០,៤	១០០,០	៩០៨	
៤០-៤៤	៥,៧	៦៨,៩	០,០	២៥,៤	១០០,០	១.១៩១	៧៤,៦	១,៧	២៣,៤	០,៤	១០០,០	៨៨៩	
៤៥-៤៩	៤,៧	៨០,៩	០,២	១៤,២	១០០,០	៧០២	៧២,៩	២,៤	២៤,៦	០,០	១០០,០	៦០២	
តំបន់													
ទីប្រជុំជន	៣,៧	២៨,៦	០,២	៦៧,៥	១០០,០	៣.៧៦២	៦៧,១	៤,១	២១,៦	៧,២	១០០,០	១.២២២	
ជនបទ	២,៩	៤៤,៨	០,៤	៥១,៩	១០០,០	៥.០៦៣	៦៣,១	៣,៦	៣២,៦	០,៧	១០០,០	២.៤៣៤	
រាជធានី ខេត្ត													
បន្ទាយមានជ័យ	០,៩	៣៣,៦	០,៣	៦៥,៣	១០០,០	៣២៧	៦១,២	៤,៨	៣៣,៩	០,០	១០០,០	១១៤	
បាត់ដំបង	៤,៩	២៦,៧	០,០	៦៨,៤	១០០,០	៦៣៦	៩០,៩	១,៤	៧,៧	០,០	១០០,០	២០១	
កំពង់ចាម	១,០	៤០,១	០,០	៥៨,៩	១០០,០	៥៣៣	៦៦,៥	១,៨	៣១,៧	០,០	១០០,០	២១៩	
កំពង់ឆ្នាំង	១,០	៥៩,៣	០,៧	៣៩,០	១០០,០	២៥៩	៤១,១	៤,១	៥៣,៧	១,១	១០០,០	១៥៨	
កំពង់ស្ពឺ	៣,១	៤០,៤	០,០	៥៦,៤	១០០,០	៥៣២	៩៨,២	០,៦	១,២	០,០	១០០,០	២៣២	
កំពង់ធំ	១,៤	៤៣,៩	០,០	៥៤,៧	១០០,០	៣៧៦	៥៤,៨	១,៧	៤៣,៥	០,០	១០០,០	១៧០	
កំពត	៥,៩	៣៩,១	០,០	៥៥,១	១០០,០	៣២២	៦៨,៧	៦,៤	២៤,៩	០,០	១០០,០	១៤៤	
កណ្តាល	៦,៤	៥៧,០	០,២	៣៦,៤	១០០,០	៦៧៨	៤៦,៧	១០,៥	១៩,២	២៣,៧	១០០,០	៤៣១	
កោះកុង	៤,៧	៤០,២	០,០	៥៥,១	១០០,០	៦០	៩៣,៨	០,៧	៥,៤	០,០	១០០,០	២៧	
ក្រចេះ	៧,៨	៣៥,៨	០,០	៥៦,៣	១០០,០	២១៦	៥៥,២	១២,៨	៣២,០	០,០	១០០,០	៩៤	
មណ្ឌលគិរី	១,៥	៤៨,២	០,០	៥០,៣	១០០,០	៥០	៦៩,០	០,៤	៣០,៦	០,០	១០០,០	២៥	
ភ្នំពេញ	៤,១	១១,២	០,០	៨៤,៧	១០០,០	១.៤៩០	៥៩,៩	៣,៣	៣៦,៨	០,០	១០០,០	២២៨	
ព្រះវិហារ	១,៨	៥៤,៤	០,០	៤៣,៨	១០០,០	១៤៩	៥២,៦	២,៩	៤៤,៥	០,០	១០០,០	៨៤	
ព្រៃវែង	១,១	៣៧,៣	០,២	៦១,៤	១០០,០	៦១៥	៩០,៥	១,១	៨,៤	០,០	១០០,០	២៣៨	
ពោធិសាត់	២,៣	៥២,០	០,៦	៤៥,២	១០០,០	២១៩	៧៩,៨	៩,៥	១០,៧	០,០	១០០,០	១២០	
រតនគិរី	១,៦	៥៧,៩	០,២	៤០,២	១០០,០	១៤៩	៣៥,៧	៥,៦	៥៨,៨	០,០	១០០,០	៨៩	
សៀមរាប	៣,៦	៣៩,២	០,៦	៥៦,៧	១០០,០	៧៤៩	៥៥,៨	១,៣	៤២,៩	០,០	១០០,០	៣២៤	
ព្រះសីហនុ	៤,៤	៣៥,២	០,០	៦០,៥	១០០,០	១១៣	៧១,៣	៤,២	២៤,៥	០,០	១០០,០	៤៥	
ស្ទឹងត្រែង	០,៩	៥៧,៩	០,០	៤១,៣	១០០,០	៨១	២៤,៦	២,២	៧៣,២	០,០	១០០,០	៤៨	
ស្វាយរៀង	១,០	៧៣,៥	៤,២	២១,៣	១០០,០	៣១១	៥៧,៧	២,០	៤០,៣	០,០	១០០,០	២៤៥	
តាកែវ	១,៥	៤១,៨	០,០	៥៦,៧	១០០,០	៤៥៣	៧១,៤	២,១	២៦,៥	០,០	១០០,០	១៩៦	
ឧត្តរមានជ័យ	៤,១	៤៨,៨	០,០	៤៧,០	១០០,០	១០៩	៨៦,០	០,៤	១៣,៥	០,០	១០០,០	៥៨	
កែប	៦,៨	៤៤,១	០,០	៤៩,១	១០០,០	២៦	៦៩,២	១,៣	២៦,៣	៣,២	១០០,០	១៣	
ប៉ៃលិន	១១,៣	៣០,៣	០,២	៥៨,២	១០០,០	៤១	៨៣,៨	០,០	១៤,២	២,០	១០០,០	១៧	
ត្បូងឃ្មុំ	២,៤	៣៨,៤	០,០	៥៩,២	១០០,០	៣៣១	៥៤,៤	២,៦	៤៣,១	០,០	១០០,០	១៣៥	
កម្រិតសិក្សាអប់រំ													
មិនបានចូលរៀន	៣,៦	៦០,៩	០,១	៣៥,៤	១០០,០	៥១៤	៥៦,៨	២,១	៣៨,៨	២,៣	១០០,០	៣៣២	
បឋមសិក្សា	៣,២	៤៧,៦	០,៣	៤៨,៩	១០០,០	៣.២២០	៦៥,៨	៣,០	២៩,៧	១,៤	១០០,០	១.៦៤៧	
មធ្យមសិក្សា	៣,២	៣០,៤	០,៣	៦៦,០	១០០,០	៤.២៧៣	៦៤,៥	៤,៦	២៦,២	៤,៧	១០០,០	១.៤៥២	
ខ្ពស់ជាងមធ្យមសិក្សា	៣,៣	២៤,២	០,០	៧២,៥	១០០,០	៨១៩	៦៤,៧	៦,៧	២៦,៤	២,២	១០០,០	២២៥	
សន្ទស្សន៍បញ្ជាក់ទ្រព្យសម្បត្តិ													
ទាបបំផុត	៣,៤	៤៧,៩	០,១	៤៨,៦	១០០,០	១.៥៩៤	៥៥,២	៣,១	៤១,២	០,៥	១០០,០	៨១៩	
ទាប	១,៩	៤០,៣	០,១	៥៧,៧	១០០,០	១.៥៨៥	៦៣,៥	៤,៧	២៩,០	២,៨	១០០,០	៦៧០	
កណ្តាល	២,៩	៤១,១	០,៤	៥៥,៧	១០០,០	១.៦៧៤	៦៤,៣	៣,៦	២៧,៨	៤,២	១០០,០	៧៤២	
ខ្ពស់	៣,៦	៣៦,០	០,២	៦០,៣	១០០,០	១.៩៧៨	៧១,៥	៤,៧	១៩,៧	៤,២	១០០,០	៧៨៥	
ខ្ពស់បំផុត	៤,២	២៧,២	០,៦	៦៧,៩	១០០,០	១.៩៩៤	៦៨,៧	២,៨	២៥,៧	២,៨	១០០,០	៦៣៩	
សរុប	៣,២	៣៧,៩	០,៣	៥៨,៦	១០០,០	៨.៨២៥	៦៤,៤	៣,៨	២៨,៩	២,៩	១០០,០	៣.៦៥៦	

១ ប័ណ្ណកម្មសិទ្ធិ ឬឯកសារបញ្ជាក់ផ្សេងទៀតដែលទទួលស្គាល់ដោយរដ្ឋាភិបាល
 ២ រួមជាមួយប្តី អ្នកផ្សេងទៀត ឬ រួមទាំងប្តីនិងអ្នកផ្សេងទៀត
 ៣ រួមបញ្ចូលស្ត្រីដែលមានប័ណ្ណកម្មសិទ្ធិផ្ទះ ឬឯកសារបញ្ជាក់ដែលទទួលស្គាល់ដោយរដ្ឋាភិបាលប៉ុន្តែពួកគេមិនបានដឹងថាមានឈ្មោះប្តីអត់ទេ និងស្ត្រី មិនដឹងថាមានប័ណ្ណកម្មសិទ្ធិ ឬឯកសារបញ្ជាក់
 ៤ រួមបញ្ចូលស្ត្រីដែលជាម្ចាស់ផ្ទះតែម្នាក់ឯង រួមគ្នាជាមួយប្តី រួមគ្នាជាមួយអ្នកផ្សេងទៀត រួមគ្នាជាមួយប្តីនិងអ្នកផ្សេងទៀត ឬកម្មសិទ្ធិតែម្នាក់ឯង និងរួមគ្នាជាមួយអ្នកដទៃទៀត

តារាង ១៥.៥.១ ភាពជាម្ចាស់ដី និងប័ណ្ណកម្មសិទ្ធិ៖ ស្ត្រី

ភាគរយស្ត្រីអាយុ ១៥-៤៩ ឆ្នាំ តាមកម្មសិទ្ធិដី និងក្នុងចំណោមស្ត្រីជាម្ចាស់ដី ភាគរយតាមដីដែលកាន់កាប់មានប័ណ្ណកម្មសិទ្ធិ និង មានឬមិនមានឈ្មោះរបស់ស្ត្រីនៅលើប័ណ្ណកម្មសិទ្ធិ តាមចរិតលក្ខណៈអង្កេត កម្មជាត្រី ២០២១-២២

ចរិតលក្ខណៈអង្កេត	ភាគរយជាម្ចាស់ដី					ប័ណ្ណកម្មសិទ្ធិដី ^១							
	កម្មសិទ្ធិម្ចាស់		កម្មសិទ្ធិតែម្ចាស់ និងរួមគ្នា		ភាគរយជាមួយអ្នកដទៃទៀត	មានឈ្មោះស្ត្រីនៅលើប័ណ្ណ ^២		មិនមានឈ្មោះស្ត្រីនៅលើប័ណ្ណ ^៣		មិនមានប័ណ្ណកម្មសិទ្ធិ ^៤		ចំនួនស្ត្រីមានដី	
	កម្មសិទ្ធិម្ចាស់	កម្មសិទ្ធិរួមគ្នា ^៥	កម្មសិទ្ធិតែម្ចាស់	រួមគ្នា		សរុប	ចំនួនស្ត្រី	សរុប	មិនដឹង ^៦	សរុប	ផ្ទាល់ខ្លួន ^៧		
អាយុ													
១៥-១៩	០,៩	១,៧	០,២	៩៧,២	១០០,០	២.៩៨១	៥៧,៧	៥,៣	៣៦,៦	០,៤	១០០,០	៨៤	
២០-២៤	៤,០	១៣,៨	០,៣	៨១,៩	១០០,០	២.៥៨៩	៦៤,៩	២,២	៣២,៤	០,៥	១០០,០	៤៦៨	
២៥-២៩	៦,៣	២៧,៥	០,២	៦៦,០	១០០,០	២.៩៨៦	៧៣,៥	១,៥	២៤,៥	០,៥	១០០,០	១.០១៤	
៣០-៣៤	៨,៧	៣៦,០	០,២	៥៥,០	១០០,០	៣.២៧២	៨១,១	១,៣	១៧,១	០,៥	១០០,០	១.៤៧៣	
៣៥-៣៩	៩,៥	៤១,៧	០,៣	៤៨,៥	១០០,០	៣.៣៦៧	៨២,១	១,១	១៦,៦	០,២	១០០,០	១.៧៣៣	
៤០-៤៤	១១,៥	៤៧,៩	០,៥	៤០,១	១០០,០	២.៥៩៨	៨៥,១	១,៣	១៣,៤	០,២	១០០,០	១.៥៥៦	
៤៥-៤៩	១១,៧	៥១,១	០,២	៣៧,០	១០០,០	១.៧០៤	៨៥,៦	២,១	១២,២	០,០	១០០,០	១.០៧៣	
តំបន់													
ទីប្រជុំជន	៥,៣	១៨,០	០,១	៧៦,៥	១០០,០	៨.២៣៩	៩០,៩	១,១	៧,៥	០,៥	១០០,០	១.៩៣៦	
ជនបទ	៨,៧	៣៩,៥	០,៤	៥១,៥	១០០,០	១១.២៥៧	៧៦,៨	១,៦	២១,៣	០,៣	១០០,០	៥.៤៦៥	
រាជធានី ខេត្ត													
បន្ទាយមានជ័យ	៦,៨	២៥,៩	០,៤	៦៦,៩	១០០,០	៧៦៣	៩០,១	០,៤	៩,៤	០,០	១០០,០	២៥៣	
បាត់ដំបង	១១,២	៣៥,៥	០,៣	៥៣,០	១០០,០	១.៣៤៧	៧២,៧	៣,៤	២៣,៩	០,០	១០០,០	៦៣៣	
កំពង់ចាម	៣,១	២៦,៨	០,០	៧០,០	១០០,០	១.១៦៣	៨៣,៨	៣,១	១៣,០	០,០	១០០,០	៣៤៨	
កំពង់ឆ្នាំង	៦,៧	៤២,៤	០,០	៥០,៩	១០០,០	៦៧៥	៩៦,៦	០,៤	២,៧	០,៣	១០០,០	៣៣២	
កំពង់ស្ពឺ	៧,៦	៤៤,៥	០,១	៤៧,៧	១០០,០	១.២២៦	៨៨,៦	១,៣	១០,១	០,០	១០០,០	៦៤១	
កំពង់ធំ	១៣,៧	៤១,៦	០,៤	៤៤,៣	១០០,០	៨១៩	៧៨,៨	១,០	២០,៣	០,០	១០០,០	៤៥៦	
កំពត	១៥,៤	៣៤,៥	០,៥	៤៩,៧	១០០,០	៧៨១	៧៨,២	១,៦	១៩,៦	០,៥	១០០,០	៣៩៣	
កណ្តាល	៣,០	១៩,៧	០,១	៧៧,២	១០០,០	១.៤៤៥	៩៤,៥	០,៤	៣,២	១,៨	១០០,០	៣៣០	
កោះកុង	០,៦	១៦,១	០,០	៨៣,៤	១០០,០	១៤០	៧៩,៧	០,៥	១៩,៨	០,០	១០០,០	២៣	
ក្រចេះ	៧,៦	៣៨,០	០,០	៥៤,៤	១០០,០	៤៤៣	៦៦,០	០,៩	៣៣,២	០,០	១០០,០	២០២	
មណ្ឌលគិរី	២,៤	៣៤,៨	០,០	៦២,៨	១០០,០	១១៥	៧៣,៥	១,៤	២៤,៦	០,៥	១០០,០	៤៣	
ភ្នំពេញ	៣,២	៦,០	០,០	៩០,៨	១០០,០	៣.១៦០	៩២,០	០,០	៧,២	០,៨	១០០,០	២៩០	
ព្រះវិហារ	៤,៦	៥៤,៩	០,១	៤០,៤	១០០,០	៣៣២	៥៩,៣	១,១	៣៩,៣	០,៣	១០០,០	១៩៨	
ព្រៃវែង	៨,០	៤១,០	០,១	៥០,៨	១០០,០	១.២៣៣	៨៤,១	២,៣	១៣,៦	០,០	១០០,០	៦០៦	
ពោធិ៍សាត់	៧,៦	៤៩,៩	០,០	៤២,៦	១០០,០	៤៣២	៩០,៨	១,២	៨,០	០,០	១០០,០	២៤៨	
រតនគិរី	៣,១	៥៧,៤	០,៩	៣៨,៦	១០០,០	២៩៣	២៣,៤	០,៣	៧៤,៧	១,៦	១០០,០	១៨០	
សៀមរាប	៨,៩	៣២,៧	០,១	៥៨,៤	១០០,០	១.៥៤៨	៧៨,៣	០,០	២១,៧	០,០	១០០,០	៦៤៤	
ព្រះសីហនុ	២,០	១៧,០	០,០	៨១,០	១០០,០	២៤៣	៦៨,៩	១១,៥	១៤,៩	៤,៦	១០០,០	៤៦	
ស្ទឹងត្រែង	៣,៦	៤៥,០	០,៥	៥០,៩	១០០,០	១៩៥	៥៤,៦	២,៧	៤២,៣	០,៥	១០០,០	៩៦	
ស្វាយរៀង	១៨,៨	៣០,៩	០,១	៥០,១	១០០,០	៧៣៥	៨០,១	០,៧	១៩,២	០,០	១០០,០	៣៦៧	
តាកែវ	១២,៤	៤០,២	០,៨	៤៦,៧	១០០,០	១.១៦២	៨២,២	២,២	១៤,៧	០,៩	១០០,០	៦១៩	
ឧត្តរមានជ័យ	៣,៨	៤៩,២	០,៤	៤៦,៦	១០០,០	២៤២	៧២,៨	១,១	២៦,១	០,០	១០០,០	១២៩	
កែប	៨,១	៤៥,៣	១,១	៤៥,៤	១០០,០	៥៧	៥៩,៥	១,៤	៣៩,១	០,០	១០០,០	៣១	
ប៉ៃលិន	៨,៨	១៧,៨	០,២	៧៣,៣	១០០,០	៩៦	៨៩,៧	១,៥	៨,៨	០,០	១០០,០	២៥	
ត្បូងឃ្មុំ	២,៤	២៧,១	១,៩	៦៨,៦	១០០,០	៨៥១	៨៩,៥	២,៧	៧,៨	០,០	១០០,០	២៦៧	
កម្រិតសិក្សាអប់រំ													
មិនបានចូលរៀន	៨,០	៤២,៩	០,៤	៤៨,៨	១០០,០	២.២៦៥	៧៣,៦	១,៥	២៤,៤	០,៤	១០០,០	១.១៦១	
បឋមសិក្សា	៩,១	៣៨,៩	០,៣	៥១,៨	១០០,០	៧.៥៥៤	៨១,០	១,៥	១៧,២	០,២	១០០,០	៣.៦៤៣	
មធ្យមសិក្សា	៥,៩	២១,៨	០,២	៧២,២	១០០,០	៨.២៧៨	៨២,៨	១,៦	១៥,២	០,៤	១០០,០	២.៣០៤	
ខ្ពស់ជាងមធ្យមសិក្សា	៤,៨	១៥,៧	០,៥	៧៩,១	១០០,០	១.៣៩៩	៨៣,៤	០,២	១៦,៤	០,០	១០០,០	២៩៣	
សន្ទស្សន៍បញ្ជាកាតព្រទ្យសម្បត្តិ													
ទាបបំផុត	៨,៤	៤០,២	០,៤	៥១,០	១០០,០	៣.៣៩៣	៦៦,០	១,៥	៣២,២	០,២	១០០,០	១.៦៦២	
ទាប	៨,២	៣៥,២	០,៣	៥៦,៣	១០០,០	៣.៥២៩	៨០,៣	១,៣	១៨,០	០,៤	១០០,០	១.៥៤៤	
កណ្តាល	៨,៩	៣៤,២	០,៥	៥៦,៤	១០០,០	៣.៨៣១	៨៣,០	២,២	១៤,៣	០,៥	១០០,០	១.៦៦៩	
ខ្ពស់	៦,៩	២៧,១	០,២	៦៥,៨	១០០,០	៤.២៦៦	៨៥,៧	១,៦	១២,៦	០,១	១០០,០	១.៤៥៧	
ខ្ពស់បំផុត	៤,៧	១៩,១	០,១	៧៦,១	១០០,០	៤.៨៧៧	៩២,៣	០,៤	៦,៨	០,៤	១០០,០	១.០៦៩	
សរុប	៧,៣	៣០,៤	០,៣	៦២,០	១០០,០	១៩.៤៩៦	៨០,៥	១,៥	១៧,៧	០,៣	១០០,០	៧.៤០១	

១ ប័ណ្ណកម្មសិទ្ធិ ឬឯកសារបញ្ជាក់ផ្សេងទៀតដែលទទួលស្គាល់ដោយរដ្ឋាភិបាល
 ២ រួមជាមួយប្តី អ្នកផ្សេងទៀត ឬ រួមទាំងប្តីនិងអ្នកផ្សេងទៀត
 ៣ រួមបញ្ចូលស្ត្រីដែលមានប័ណ្ណកម្មសិទ្ធិផ្ទះ ឬឯកសារបញ្ជាក់ដែលទទួលស្គាល់ដោយរដ្ឋាភិបាលប៉ុន្តែពួកគាត់មិនបានដឹងថាមានឈ្មោះឬអត់ទេ និងស្ត្រី មិនដឹងថាមានប័ណ្ណកម្មសិទ្ធិ ឬឯកសារបញ្ជាក់
 ៤ រួមបញ្ចូលស្ត្រីដែលជាម្ចាស់ដីតែម្នាក់ឯង រួមគ្នាជាមួយប្តី រួមគ្នាជាមួយអ្នកផ្សេងទៀត រួមគ្នាជាមួយប្តីនិងអ្នកផ្សេងទៀត ឬកម្មសិទ្ធិតែម្នាក់ឯង និងរួមគ្នាជាមួយអ្នកដទៃទៀត

តារាង ១៥.៥.២ ភាពជាកម្មសិទ្ធិលើដីធ្លី និងប័ណ្ណកម្មសិទ្ធិ: បុរស

ភាគរយបុរសអាយុ ១៥-៤៩ ឆ្នាំ តាមកម្មសិទ្ធិដី និងក្នុងចំណោមបុរសជាម្ចាស់ដី ភាគរយតាមដីដែលកាន់កាប់មានប័ណ្ណកម្មសិទ្ធិ និង មានឬមិនមានឈ្មោះរបស់បុរសនៅលើប័ណ្ណកម្មសិទ្ធិ តាមចរិតលក្ខណៈអង្កេត កម្ពុជាឆ្នាំ ២០២១-២២

ចរិតលក្ខណៈអង្កេត	ភាគរយជាម្ចាស់ដី				ប័ណ្ណកម្មសិទ្ធិដី ^១								
	កម្មសិទ្ធិម្នាក់ឯង	កម្មសិទ្ធិរួមគ្នា ^២	កម្មសិទ្ធិតែម្នាក់ឯងនិងរួមគ្នា	ភាគរយអ្នកគ្មានដីផ្ទាល់ខ្លួន	សរុប	ចំនួនបុរស	មានឈ្មោះលើប័ណ្ណ ^៣	ឈ្មោះនៅលើប័ណ្ណ	មិនមានមិនមានប័ណ្ណកម្មសិទ្ធិ ^៤	មិនដឹង ^៥	សរុប	ចំនួនបុរសមានដី	
អាយុ													
១៥-១៩	០,២	២,៥	០,៣	៩៦,៩	១០០,០	១.៥៥៩	៧,៥	៩,៦	៧៧,០	៥,៩	១០០,០	៤៨	
២០-២៤	២,០	៩,៥	០,០	៨៨,៥	១០០,០	១.២២៦	៣៧,៩	៨,០	៥៤,០	០,១	១០០,០	១៤១	
២៥-២៩	៤,៧	២០,៣	០,១	៧៤,៨	១០០,០	១.២៩៩	៦២,៧	៤,៦	៣២,៦	០,០	១០០,០	៣២៧	
៣០-៣៤	៤,៧	៣១,២	០,០	៦៤,១	១០០,០	១.៤៣២	៦៤,៨	៥,៤	២៩,៨	០,០	១០០,០	៥១៤	
៣៥-៣៩	៤,៤	៤៥,៧	០,០	៤៩,៩	១០០,០	១.៤១៦	៧៤,៣	១,៨	២៣,៩	០,០	១០០,០	៧០៩	
៤០-៤៤	៤,៧	៥១,២	០,០	៤៤,០	១០០,០	១.១៩១	៧៣,៩	២,៣	២៣,៩	០,០	១០០,០	៦៦៧	
៤៥-៤៩	៤,៣	៦១,៨	០,០	៣៣,៩	១០០,០	៧០២	៧៧,៤	១,៧	២០,៩	០,០	១០០,០	៤៦៤	
តំបន់													
ទីប្រជុំជន	២,៩	១៥,៤	០,០	៨១,៦	១០០,០	៣.៧៦២	៧៦,៩	៣,១	១៩,៩	០,២	១០០,០	៦៩១	
ជនបទ	៣,៩	៣៩,០	០,១	៥៧,០	១០០,០	៥.០៦៣	៦៦,២	៣,៤	៣០,៣	០,១	១០០,០	២.១៧៨	
រាជធានី ខេត្ត													
បន្ទាយមានជ័យ	៣,០	២៥,៩	០,០	៧១,១	១០០,០	៣២៧	៥៩,៨	៥,២	៣៥,០	០,០	១០០,០	៩៥	
បាត់ដំបង	៦,៣	២៣,៧	០,០	៦៩,៩	១០០,០	៦៣៦	៩១,៨	១,៧	៦,៥	០,០	១០០,០	១៩១	
កំពង់ចាម	១,១	២៩,៦	០,០	៦៩,៣	១០០,០	៥៣៣	៦៥,៦	០,០	៣៤,៤	០,០	១០០,០	១៦៤	
កំពង់ឆ្នាំង	៣,៥	៥៩,៧	១,៨	៣៥,១	១០០,០	២៥៩	៦២,៧	១២,២	២៥,២	០,០	១០០,០	១៦៨	
កំពង់ស្ពឺ	៣,២	៣៨,២	០,០	៥៨,៥	១០០,០	៥៣២	៥៨,៥	០,៨	០,៧	០,០	១០០,០	២២១	
កំពង់ធំ	៤,៦	៣៩,១	០,០	៥៦,៣	១០០,០	៣៧៦	៥២,៨	០,៨	៤៦,៤	០,០	១០០,០	១៦៤	
កំពត	៧,០	៣០,៧	០,០	៦២,៣	១០០,០	៣២២	៨១,៤	៥,៦	១២,៩	០,០	១០០,០	១២១	
កណ្តាល	២,៥	១០,៦	០,២	៨៦,៦	១០០,០	៦៧៨	៥៥,៦	៩,២	៣២,០	៣,១	១០០,០	៩១	
កោះកុង	៣,៤	១៥,៣	០,០	៨១,៣	១០០,០	៦០	៨៦,៦	២,៤	១១,០	០,០	១០០,០	១១	
ក្រចេះ	២,២	៣៧,១	០,២	៦០,៥	១០០,០	២១៦	៦២,២	៩,៨	២៨,០	០,០	១០០,០	៨៥	
មណ្ឌលគីរី	១,៤	៤០,២	០,០	៥៨,៤	១០០,០	៥០	៥៤,៦	១,០	៤៤,៤	០,០	១០០,០	២១	
ភ្នំពេញ	៣,២	៦,០	០,០	៩០,៨	១០០,០	១.៤៩០	(៧០,១)	(២,២)	(២៧,៧)	(០,០)	១០០,០	១៣៦	
ព្រះវិហារ	១,៦	៤៧,៥	០,០	៥០,៩	១០០,០	១៤៩	៣៣,៤	២,៤	៦៤,២	០,០	១០០,០	៧៣	
ព្រៃវែង	១,៩	៣៦,១	០,០	៦២,០	១០០,០	៦១៥	៩៤,១	៣,៤	២,៥	០,០	១០០,០	២៣៤	
ពោធិ៍សាត់	៣,០	៤៦,៣	០,០	៥០,៧	១០០,០	២១៩	៧៩,៩	៥,៦	១៤,៥	០,០	១០០,០	១០៨	
រតនគិរី	០,៨	៦០,៩	០,០	៣៨,៣	១០០,០	១៤៩	៤២,០	៣,៨	៥៤,២	០,០	១០០,០	៩២	
សៀមរាប	៤,៥	២៩,៨	០,០	៦៥,៧	១០០,០	៧៤៩	៧៦,៦	១,០	៥៦,៤	០,០	១០០,០	២៥៧	
ព្រះសីហនុ	៤,៦	១២,៦	០,០	៨២,៨	១០០,០	១១៣	៧៦,៣	៩,៤	១៤,៣	០,០	១០០,០	១៩	
ស្ទឹងត្រែង	៥,០	៥៣,៦	០,០	៤១,៤	១០០,០	៨១	៣៣,៨	៤,០	៦២,៣	០,០	១០០,០	៤៧	
ស្វាយរៀង	៣,៤	៦៥,២	០,៣	៣១,១	១០០,០	៣១១	៦៤,៧	០,៩	៣៤,៣	០,០	១០០,០	២១៤	
តាកែវ	៤,១	៣៤,០	០,០	៦២,០	១០០,០	៤៥៣	៧៥,៣	៣,១	២១,៦	០,០	១០០,០	១៧២	
ឧត្តរមានជ័យ	៣,៤	៤១,៩	០,០	៥៤,៧	១០០,០	១០៩	៦១,៧	១,៨	៣៦,៥	០,០	១០០,០	៤៩	
កែប	៣,១	៣៩,៧	១,៣	៥៥,៩	១០០,០	២៦	៩៣,១	០,៧	៦,២	០,០	១០០,០	១២	
ប៉ៃលិន	១០,០	១៦,៩	០,០	៧៣,១	១០០,០	៤១	៩២,២	១,៣	៤,៨	១,៦	១០០,០	១១	
ត្បូងឃ្មុំ	១,៩	៣១,៨	០,០	៦៦,៣	១០០,០	៣៣១	៦៨,២	២,០	២៩,៨	០,០	១០០,០	១១១	
កម្រិតសិក្សាអប់រំ													
មិនបានចូលរៀន	៣,៦	៤៦,២	០,០	៥០,២	១០០,០	៥១៤	៥៩,៧	១,៧	៣៨,៦	០,០	១០០,០	២៥៦	
បឋមសិក្សា	៣,៩	៣៧,៥	០,០	៥៨,៦	១០០,០	៣.២២០	៦៨,០	៣,១	២៨,៩	០,០	១០០,០	១.៣៣៤	
មធ្យមសិក្សា	២,៨	២៣,០	០,១	៧៤,០	១០០,០	៤.២៧៣	៧០,៣	៤,៣	២៥,១	០,៣	១០០,០	១.១១០	
ខ្ពស់ជាងមធ្យមសិក្សា	៤,៩	១៥,៧	០,២	៧៩,៣	១០០,០	៨១៩	៧៨,៧	១,២	២០,០	០,០	១០០,០	១៧០	
សន្ទស្សន៍បញ្ជាក់ភាគទ្រព្យសម្បត្តិ													
ទាបបំផុត	៤,២	៤០,៧	០,០	៥៥,០	១០០,០	១.៥៩៤	៥៧,៣	៣,៦	៣៩,១	០,០	១០០,០	៧១៧	
ទាប	៣,១	៣៣,៤	០,១	៦៣,៣	១០០,០	១.៥៨៥	៦៨,១	៣,២	២៨,៧	០,០	១០០,០	៥៨១	
កណ្តាល	៣,១	៣២,១	០,៣	៦៤,៦	១០០,០	១.៦៧៤	៦៧,៧	៣,៥	២៨,៧	០,០	១០០,០	៥៩៣	
ខ្ពស់	៣,៦	២៥,៦	០,១	៧០,៧	១០០,០	១.៩៧៨	៧៧,០	៣,៣	១៩,៧	០,០	១០០,០	៥៧៩	
ខ្ពស់បំផុត	៣,២	១៦,៨	០,០	៨០,០	១០០,០	១.៩៩៤	៧៩,៩	២,៨	១៦,៥	០,៨	១០០,០	៣៩៨	
សរុប	៣,៤	២៩,០	០,១	៦៧,៥	១០០,០	៨.៨២៥	៦៨,៨	៣,៣	២៧,៨	០,១	១០០,០	២.៨៦៩	

១ ប័ណ្ណកម្មសិទ្ធិ ឬឯកសារបញ្ជាក់ផ្សេងទៀតដែលទទួលស្គាល់ដោយរដ្ឋាភិបាល
 ២ រួមជាមួយប្តី អ្នកផ្សេងទៀត ឬ រួមទាំងប្តីនិងអ្នកផ្សេងទៀត
 ៣ រួមបញ្ចូលស្ត្រីដែលមានប័ណ្ណកម្មសិទ្ធិផ្ទះ ឬឯកសារបញ្ជាក់ដែលទទួលស្គាល់ដោយរដ្ឋាភិបាលប៉ុន្តែពួកគាត់មិនបានដឹងថាមានឈ្មោះឬអត់ទេ និងស្ត្រី មិនដឹងថាមានប័ណ្ណកម្មសិទ្ធិ ឬឯកសារបញ្ជាក់
 ៤ រួមបញ្ចូលស្ត្រីដែលជាកម្មសិទ្ធិផ្ទះតែម្នាក់ឯង រួមគ្នាជាមួយប្តី រួមគ្នាជាមួយអ្នកផ្សេងទៀត រួមគ្នាជាមួយប្តីនិងអ្នកផ្សេងទៀត ឬកម្មសិទ្ធិតែម្នាក់ឯង និងរួមគ្នាជាមួយអ្នកដទៃទៀត

តារាង ១៥.៦.១ ភាពជាម្ចាស់ទូរស័ព្ទ និងការប្រើប្រាស់ទូរស័ព្ទដៃ និងគណនីធនាគារ៖ ស្ត្រី

ភាគរយស្ត្រីអាយុ ១៥-៤៩ឆ្នាំ ដែលជាម្ចាស់ទូរស័ព្ទដៃណាមួយ ភាគរយម្ចាស់ស្មាតហ្វូន និងភាគរយប្រើទូរស័ព្ទដៃដើម្បីធ្វើប្រតិបត្តិការហិរញ្ញវត្ថុក្នុងរយៈពេល ១២ ខែចុងក្រោយ ភាគរយមាននិងប្រើប្រាស់គណនីធនាគារ និងភាគរយបានដាក់ប្រាក់ក្នុងគណនីធនាគារផ្ទាល់ខ្លួនរបស់ពួកគាត់ក្នុងរយៈពេល ១២ ខែចុងក្រោយ ភាគរយស្ត្រីមាននិងប្រើប្រាស់គណនីធនាគារ ឬប្រើប្រាស់ទូរស័ព្ទដៃសម្រាប់ប្រតិបត្តិការហិរញ្ញវត្ថុក្នុងរយៈពេល១២ ខែចុងក្រោយនេះ តាមចរិតលក្ខណៈអង្កេត កម្ពុជាឆ្នាំ ២០២១-២២

ចរិតលក្ខណៈអង្កេត	ភាពជាម្ចាស់ទូរស័ព្ទដៃ		ភាពជាម្ចាស់គណនីធនាគារ និងការប្រើប្រាស់		ភាគរយមាននិងប្រើប្រាស់គណនីធនាគារ ឬប្រើប្រាស់ទូរស័ព្ទដៃសម្រាប់ប្រតិបត្តិការហិរញ្ញវត្ថុក្នុងរយៈពេល១២ ខែចុងក្រោយ		ចំនួនស្ត្រី
	ភាគរយជាម្ចាស់ទូរស័ព្ទណាមួយ	ភាគរយជាម្ចាស់ប្រភេទស្មាតហ្វូន	ភាគរយប្រើទូរស័ព្ទដៃដើម្បីធ្វើប្រតិបត្តិការហិរញ្ញវត្ថុក្នុងរយៈពេល ១២ ខែចុងក្រោយ ^១	ភាគរយមាននិងប្រើប្រាស់គណនីធនាគារ	ភាគរយបានដាក់ប្រាក់ក្នុងគណនីធនាគារផ្ទាល់ខ្លួនក្នុងរយៈពេល ១២ ខែចុងក្រោយ	ភាគរយមាននិងប្រើប្រាស់គណនីធនាគារ ឬប្រើប្រាស់ទូរស័ព្ទដៃសម្រាប់ប្រតិបត្តិការហិរញ្ញវត្ថុក្នុងរយៈពេល១២ ខែចុងក្រោយ	
អាយុ							
១៥-១៩	៨៩,៧	៨៨,៥	១៥,២	៨,២	៧,១	១៨,០	២.៩៨១
២០-២៤	៩២,១	៨៩,៧	២៩,៣	៣១,៥	២៨,៧	៣៩,៣	២.៥៨៩
២៥-២៩	៩១,៤	៨៦,២	៣១,៦	៣៣,៧	៣០,៦	៤១,៨	២.៩៨៦
៣០-៣៤	៨៧,៥	៨១,៩	២៦,០	២៩,៩	២៥,៨	៣៦,១	៣.២៧២
៣៥-៣៩	៨៣,២	៧២,៨	១៩,១	២១,១	១៨,៦	២៧,៨	៣.៣៦៧
៤០-៤៤	៧៤,០	៦១,២	១៥,៥	១៥,៨	១៤,១	២២,១	២.៥៩៨
៤៥-៤៩	៦៨,៥	៤៩,៦	៩,១	១០,៩	៩,៥	១៤,៥	១.៧០៤
តំបន់							
ទីប្រជុំជន	៩២,៤	៨៧,៧	៣០,២	៣៤,៥	៣០,៩	៤០,៨	៨.២៣៩
ជនបទ	៧៩,៣	៧០,០	១៥,២	១៣,៤	១១,៧	២១,១	១១.២៥៧
រាជធានី ខេត្ត							
បន្ទាយមានជ័យ	៨៧,២	៨៤,២	៣០,២	២១,៨	១៨,៨	៣៥,៥	៧៦៣
បាត់ដំបង	៨០,៦	៧៥,៨	១៧,៧	២០,២	១៧,៦	២៥,១	១.៣៤៧
កំពង់ចាម	៧៧,៧	៦៥,៩	១៣,៦	២១,០	១៩,៨	២៤,០	១.១៦៣
កំពង់ឆ្នាំង	៨៤,២	៧០,៧	២៣,៥	១១,៣	៩,៧	២៦,៣	៦៧៥
កំពង់ស្ពឺ	៨៣,០	៧៨,៣	១៣,៧	២៧,៦	២៣,៧	៣១,៤	១.២២៦
កំពង់ធំ	៨១,៣	៧២,១	១៩,៨	១៣,៧	១១,៥	២៥,៥	៨១៩
កំពត	៨៧,០	៧៩,២	៤៣,៨	២១,៨	១៩,១	៤៧,៦	៧៨១
កណ្តាល	៨៨,៤	៨០,៦	៣២,៣	២៦,៦	២៤,៦	៤១,៩	១.៤៤៥
កោះកុង	៨៧,៩	៧៩,៥	៥៥,៦	២៤,៨	២៤,៦	៦០,៩	១៤០
ក្រចេះ	៧៩,៦	៦៧,៨	១២,៦	១៤,៧	៩,៩	២១,៦	៤៤៣
មណ្ឌលគីរី	៧៧,៤	៧០,៥	១៧,៤	១៦,០	១៣,៩	២១,៧	១១៥
ភ្នំពេញ	៩៦,៨	៩៣,៣	៣២,៣	៣៩,៩	៣៤,៨	៤១,៤	៣.១៦០
ព្រះវិហារ	៦៩,៦	៦១,៩	១៩,៦	៩,៩	៨,៥	២១,៨	៣៣២
ព្រៃវែង	៧៩,០	៦៩,៧	១១,០	១៣,៣	១២,៥	១៦,៦	១.២៣៣
ពោធិ៍សាត់	៨៧,៦	៧៩,១	១៦,១	១១,៩	១០,១	២១,៣	៤៣២
រតនគិរី	៥៥,៩	៤៦,៧	៩,២	៧,៨	៦,៩	១០,៨	២៩៣
សៀមរាប	៨៤,០	៧៦,៣	១៨,២	១៩,៦	១៨,៧	២៤,៩	១.៥៤៨
ព្រះសីហនុ	៩០,៩	៨៦,១	២៧,៣	២១,៧	១៨,១	៣៤,១	២៤៣
ស្ទឹងត្រែង	៦៨,៨	៦១,១	៩,១	១៤,៨	១២,៣	១៦,២	១៩៥
ស្វាយរៀង	៨២,៩	៧៤,០	១៥,៥	២៦,៣	២៥,២	៣២,១	៧៣៥
តាកែវ	៨៥,៣	៧៥,៦	១៥,៩	២០,៣	១៨,៥	២២,៤	១.១៦២
ឧត្តរមានជ័យ	៨៦,៩	៧៨,០	១១,៥	១២,២	១០,៦	១៦,១	២៤២
កែប	៨៥,៦	៧៧,៦	២០,៣	១៦,៧	១៥,២	២២,៥	៥៧
ប៉ៃលិន	៨៩,៥	៨២,៤	២១,៦	២០,៥	១៥,៥	២៧,០	៩៦
ត្បូងឃ្មុំ	៨៣,០	៧៤,៣	១០,២	៧,៨	៦,១	១៣,៤	៨៥១
កម្រិតសិក្សាអប់រំ							
មិនបានចូលរៀន	៦១,៨	៤៧,៣	៧,៣	៥,៦	៤,៦	១០,៦	២.២៦៥
បឋមសិក្សា	៧៩,៥	៦៨,៧	១២,៣	១៣,២	១១,២	១៩,៥	៧.៥៥៤
មធ្យមសិក្សា	៩៣,៥	៨៩,៩	២៥,៥	២៥,៤	២២,៦	៣៤,៤	៨.២៧៨
ខ្ពស់ជាងមធ្យមសិក្សា	៩៩,៨	៩៩,៨	៧២,០	៨០,២	៧៤,៧	៨៣,៩	១.៣៩៩
សន្ទស្សន៍បញ្ជាក់កម្រិតសម្បត្តិ							
ទាបបំផុត	៦៦,៤	៥៣,២	៦,២	៣,៣	២,៤	៨,៦	៣.៣៩៣
ទាប	៧៧,៧	៦៧,៥	១១,៦	១០,២	៨,៧	១៧,៨	៣.៥២៩
កណ្តាល	៨៤,៧	៧៦,៣	១៦,៤	១៥,៦	១៣,៧	២៤,៣	៣.៨៣១
ខ្ពស់	៩១,៩	៨៧,០	២២,៤	២៣,៩	២១,០	៣២,៥	៤.២៦៦
ខ្ពស់បំផុត	៩៧,៧	៩៥,៦	៤៤,៧	៥០,៦	៤៦,០	៥៥,៩	៤.៤៧៧
សរុប	៨៤,៨	៧៧,៥	២១,៦	២២,៣	១៩,៨	២៩,៤	១៩.៤៩៦

^១ អ្នកផ្តល់ចម្លើយ ត្រូវបានសួរអំពីការប្រើប្រាស់ទូរស័ព្ទដៃរបស់គាត់សម្រាប់ប្រតិបត្តិការហិរញ្ញវត្ថុជាតិក្នុងរយៈពេល ១២ ខែចុងក្រោយនេះ

តារាង ១៥.៦.២ ភាពជាម្ចាស់ទូរស័ព្ទ និងការប្រើប្រាស់ទូរស័ព្ទដៃ និងគណនីធនាគារបុរស

ភាគរយបុរសអាយុ ១៥-៤៩ឆ្នាំ ដែលជាម្ចាស់ទូរស័ព្ទដៃណាមួយ ភាគរយម្ចាស់ស្ថាពរ និងភាគរយប្រើទូរស័ព្ទដៃដើម្បីធ្វើប្រតិបត្តិការហិរញ្ញវត្ថុក្នុងរយៈពេល ១២ ខែចុងក្រោយ ភាគរយមាននិងប្រើប្រាស់គណនីធនាគារ និងភាគរយបានដាក់ប្រាក់ពីគណនីធនាគារផ្ទាល់ខ្លួនរបស់ពួកគេក្នុងរយៈពេល ១២ ខែចុងក្រោយ ភាគរយបុរសមាននិងប្រើប្រាស់គណនីធនាគារ ឬប្រើប្រាស់ទូរស័ព្ទដៃសម្រាប់ប្រតិបត្តិការហិរញ្ញវត្ថុក្នុងរយៈពេល១២ ខែចុងក្រោយនេះ តាមចរិតលក្ខណៈអង្កេត កម្ពុជាឆ្នាំ ២០២១-២២

ចរិតលក្ខណៈអង្កេត	ភាពជាម្ចាស់ទូរស័ព្ទដៃ		ភាគរយប្រើទូរស័ព្ទដៃដើម្បីធ្វើប្រតិបត្តិការហិរញ្ញវត្ថុក្នុងរយៈពេល ១២ ខែចុងក្រោយ ^១	ភាពជាម្ចាស់គណនីធនាគារ និងការប្រើប្រាស់		ភាគរយមាននិងប្រើប្រាស់គណនីធនាគារ ឬប្រើប្រាស់ទូរស័ព្ទដៃសម្រាប់ប្រតិបត្តិការហិរញ្ញវត្ថុក្នុងរយៈពេល១២ ខែចុងក្រោយ	ចំនួនបុរស
	ភាគរយជាម្ចាស់ទូរស័ព្ទណាមួយ	ភាគរយជាម្ចាស់ប្រភេទស្ថាពរ		ភាគរយមាននិងប្រើប្រាស់គណនីធនាគារ	ភាគរយបានដាក់ប្រាក់ប្រាក់ពីគណនីធនាគារផ្ទាល់ខ្លួនក្នុងរយៈពេល ១២ ខែចុងក្រោយ		
អាយុ							
១៥-១៩	៨៨,៩	៨៧,៣	១១,០	៦,២	៥,២	១២,២	១.៥៥៩
២០-២៤	៩១,៤	៨៨,០	២៥,៤	២០,២	១៨,១	២៨,៨	១.២២៦
២៥-២៩	៩៤,០	៨៨,៧	២៧,៦	២៣,៦	២២,៤	៣១,៥	១.២៩៩
៣០-៣៤	៩៤,១	៨៧,៧	៣១,៤	២៦,៧	២៤,៩	៣៦,៤	១.៤៣២
៣៥-៣៩	៩២,៥	៨៣,៨	២៥,២	២២,៣	២១,០	២៩,៨	១.៤១៦
៤០-៤៤	៨៩,៥	៧៦,២	២២,៣	២០,៤	១៨,៩	២៧,៦	១.១៩១
៤៥-៤៩	៨៦,៤	៧១,៥	២០,៧	១៦,៨	១៥,៣	២៥,៣	៧០២
តំបន់							
ទីប្រជុំជន	៩៤,៨	៩០,៧	៣០,៧	២៩,៦	២៨,១	៣៤,៩	៣.៧៦២
ជនបទ	៨៨,៧	៧៩,៦	១៧,៨	១១,៨	១០,៣	២១,៥	៥.០៦៣
រាជធានី ខេត្ត							
បន្ទាយមានជ័យ	៩១,១	៨៥,៥	១២,៤	១៦,២	១៤,៤	១៧,២	៣២៧
បាត់ដំបង	៩០,០	៨២,៣	១៣,៨	១៦,៣	១៣,០	២០,៥	៦៣៦
កំពង់ចាម	៩០,១	៨៣,៧	៨,៣	៧,១	៦,១	១០,៥	៥៣៣
កំពង់ឆ្នាំង	៨៩,៥	៧៦,១	៣៩,២	២០,៤	១៩,៩	៤៦,០	២៥៩
កំពង់ស្ពឺ	៨៧,៣	៨០,៧	១៦,៨	១៣,៣	១២,២	១៨,៣	៥៣២
កំពង់ធំ	៩០,៦	៨១,៨	២៣,៦	១១,៧	១១,១	២៦,៦	៣៧៦
កំពត	៩២,៧	៨៥,៩	៣១,៨	១៨,៤	១៦,៩	៣៤,៦	៣២២
កណ្តាល	៩២,១	៧៩,០	១២,១	១៤,៩	១៣,៣	១៧,៧	៦៧៨
កោះកុង	៩១,២	៩១,៦	៥៣,១	២០,៦	១៨,៨	៥៦,៣	៦០
ក្រចេះ	៩០,៦	៧៦,៧	១៨,៧	៦,២	៥,៧	១៩,៩	២១៦
មណ្ឌលគីរី	៨៧,១	៧៦,០	២៧,៧	១៧,៤	១៤,៦	៣៥,៦	៥០
ភ្នំពេញ	៩៦,៩	៩៥,៨	៤០,៩	៣៦,១	៣៥,៤	៤១,២	១.៤៩០
ព្រះវិហារ	៨២,៧	៧១,៤	២៤,០	១១,៤	១១,៤	២៥,៩	១៤៩
ព្រៃវែង	៩២,៤	៨៥,១	៣៦,៨	១៤,៥	១១,៧	៣៨,២	៦១៥
ពោធិសាត់	៩៤,៧	៨៨,៧	៥,២	៩,៥	៨,៦	១០,០	២១៩
រតនគិរី	៨១,៩	៦៥,៤	៨,៩	១២,៦	១១,៧	១៦,៦	១៤៩
សៀមរាប	៨៩,៤	៨១,៧	១៩,៩	២៤,៩	២២,៧	២៦,៣	៧៤៩
ព្រះសីហនុ	៩១,៤	៩០,០	៤១,១	២៩,៥	២៦,៥	៤៨,៥	១១៣
ស្ទឹងត្រែង	៨២,៦	៧៤,៤	៩,២	១៤,៧	១២,២	១៥,៦	៨១
ស្វាយរៀង	៩០,៤	៨៤,៣	១៥,៣	២៤,៨	២៤,០	២៦,៧	៣១១
តាកែវ	៩៣,៥	៨៧,៥	២៧,០	២០,៦	១៩,៨	៣២,៣	៤៥៣
ឧត្តរមានជ័យ	៨៤,៤	៧៨,៥	៩,២	១០,៦	៨,៩	១២,៣	១០៩
កែប	៩១,២	៨៤,៦	២៩,៩	២២,៤	១៩,២	៣៤,៤	២៦
ប៉ៃលិន	៩៤,៨	៩១,៧	៣០,៩	២០,០	១៩,០	៣២,០	៤១
ត្បូងឃ្មុំ	៨៦,១	៧៩,២	១១,២	១២,៩	១០,៥	១៥,៨	៣៣១
កម្រិតសិក្សាអប់រំ							
មិនបានចូលរៀន	៧៣,២	៥៣,៧	៥,៦	៣,១	២,០	៨,០	៥១៤
បឋមសិក្សា	៨៧,២	៧៧,០	១១,៥	៦,៥	៥,៧	១៤,៤	៣.២២០
មធ្យមសិក្សា	៩៤,៩	៩០,៦	២៤,៤	២០,២	១៨,២	២៨,៩	៤.២៧៣
ខ្ពស់ជាងមធ្យមសិក្សា	៩៩,៩	៩៩,៨	៧៥,២	៧៦,២	៧៤,៣	៨១,២	៨១៩
សន្ទស្សន៍បញ្ជាក់ភាគទ្រព្យសម្បត្តិ							
ទាបបំផុត	៨០,៦	៦៦,១	៩,៣	៣,០	២,៣	១០,៦	១.៥៩៤
ទាប	៨៧,៧	៧៧,៥	១២,១	៦,៧	៥,៥	១៥,៣	១.៥៨៥
កណ្តាល	៩១,៦	៨៤,៣	១៦,៥	១០,៧	៩,១	១៩,៧	១.៦៧៤
ខ្ពស់	៩៥,៧	៩២,០	២២,៥	២០,៥	១៨,៥	២៨,៣	១.៩៧៨
ខ្ពស់បំផុត	៩៨,២	៩៦,៩	៥០,០	៤៨,៨	៤៧,០	៥៥,២	១.៩៩៤
សរុប	៩១,៣	៨៤,៣	២៣,៣	១៩,៤	១៧,៩	២៧,២	៨.៨២៥

^១ អ្នកផ្តល់ចម្លើយ ត្រូវបានសួរអំពីការប្រើប្រាស់ទូរស័ព្ទដៃរបស់គាត់សម្រាប់ប្រតិបត្តិការហិរញ្ញវត្ថុក្នុងរយៈពេល ១២ ខែចុងក្រោយនេះ ឬអត់។

តារាង ១៥.៧ ការចូលរួមធ្វើសេចក្តីសម្រេចចិត្ត

ភាគរយស្ត្រី និងបុរសបច្ចុប្បន្នរៀបការអាយុ ១៥-៤៩ ឆ្នាំ តាមជាធម្មតាអ្នកធ្វើសេចក្តីសម្រេចចិត្តអំពីបញ្ហាផ្សេងៗ កម្ពុជាឆ្នាំ ២០២១-២២

សម្រេចចិត្ត	ប្រពន្ធ ជាចម្បង	រួមគ្នាជាមួយ ប្រពន្ធ និងប្តី	ប្តី ជាចម្បង	អ្នកផ្សេង		សរុប	ចំនួន
				ទៀត	ផ្សេងទៀត		
ស្ត្រី							
ថែទាំសុខភាពខ្លួនផ្ទាល់	៤៣,៩	៤៧,៦	៨,៤	០,១	០,០	១០០,០	១៣.៤៩២
ទិញសម្ភារៈសំខាន់ៗក្នុងផ្ទះ	១៦,២	៧៥,៧	៧,៧	០,៣	០,០	១០០,០	១៣.៤៩២
ទៅលេងគ្រួសារ ឬសាច់ញាតិ	២១,២	៧២,១	៦,៦	០,១	០,១	១០០,០	១៣.៤៩២
បុរស							
ថែទាំសុខភាពខ្លួនផ្ទាល់	២៤,៦	៥៩,១	១៦,២	០,១	០,០	១០០,០	៥.៤៩៧
ទិញសម្ភារៈសំខាន់ៗក្នុងផ្ទះ	១៩,៦	៧៦,៤	៣,៧	០,៣	០,០	១០០,០	៥.៤៩៧
ទៅលេងគ្រួសារ ឬសាច់ញាតិ	-	-	-	-	-	-	-

កំណត់សម្គាល់៖ ពាក្យថាប្តីរួមបញ្ចូលដែលស្ត្រីរស់នៅជាមួយគ្នាដូចការរៀបការ និងពាក្យថាប្រពន្ធមបញ្ចូលដែលបុរសរស់នៅជាមួយគ្នាដូចការរៀបការ

តារាង១៥.៨.១ ការចូលរួមធ្វើសេចក្តីសម្រេចចិត្តរបស់ស្ត្រី តាមចិត្តលក្ខណៈអង្កេត

កាលរយស្រីបច្ចុប្បន្នរៀបការរួចអាយុ១៥-៤៩ ឆ្នាំ ដែលជាធម្មតាធ្វើការសម្រេចចិត្តជាក់លាក់ តែម្នាក់ឯង ឬរួមគ្នាជាមួយប្តី តាមចិត្តលក្ខណៈអង្កេត កម្ពុជាឆ្នាំ ២០២១-២២

ចិត្តលក្ខណៈ អង្កេត	សម្រេចចិត្តជាក់លាក់			គ្មានការសម្រេចចិត្ត ទាំងបី	ចំនួនស្ត្រី	
	ថែទាំសុខភាព ស្ត្រីខ្លួនផ្ទាល់	ទិញសម្ភារៈ សំខាន់ៗក្នុងផ្ទះ	ទៅលេងគ្រួសារ ឬ សាច់ញាតិរបស់ គាត់			
អាយុ						
១៥-១៩	៩២,៤	៩១,៨	៩៣,៥	៨៧,១	៣,៦	៣៣៥
២០-២៤	៩០,៧	៩០,៤	៩២,១	៨៥,៨	៥,៤	១.៣៨៤
២៥-២៩	៩១,៤	៩២,២	៩៣,៥	៨៧,៩	៤,៣	២.៣៦៥
៣០-៣៤	៩១,១	៩២,២	៩៣,៥	៨៧,២	៤,៣	២.៨៤០
៣៥-៣៩	៩១,៥	៩១,៧	៩២,៩	៨៧,៦	៤,៦	២.៩០២
៤០-៤៤	៩២,៥	៩២,២	៩៣,៤	៨៩,០	៤,៦	២.២៦២
៤៥-៤៩	៩២,០	៩២,៨	៩៣,៦	៨៨,៨	៤,៥	១.៤០៤
ការងារ (១២ខែចុងក្រោយ)						
មិនមានការងារ	៩៤,១	៩៣,៥	៩៥,០	៨៩,៦	២,៥	២.៨៨០
ការងារទទួលបានជាសាច់ប្រាក់	៩១,៧	៩២,៩	៩៤,១	៨៨,៥	៤,០	៩.៧៥២
ការងារមិនទទួលបានជាសាច់ប្រាក់	៨១,១	៧៦,៣	៧៨,៣	៧៣,៨	១៦,៨	៨៦១
ចំនួនកូននៅរស់						
០	៩១,៧	៩៣,០	៩៣,៨	៨៨,៣	៣,៧	៩៦៣
១-២	៩១,៧	៩២,២	៩៣,៣	៨៨,០	៤,៤	៧.៩៣៣
៣-៤	៩១,០	៩១,២	៩២,៩	៨៧,២	៥,០	៣.៩៦៦
៥+	៩២,៨	៩២,៣	៩៣,៥	៨៧,៩	៣,៦	៦៣០
តំបន់						
ទីប្រជុំជន	៩០,៣	៩៣,០	៩៤,០	៨៧,៣	៤,៤	៥.៤០៤
ជនបទ	៩២,៤	៩១,២	៩២,៧	៨៨,០	៤,៦	៨.០៨៨
រាជធានី ខេត្ត						
បន្ទាយមានជ័យ	៩៤,៧	៩៥,៤	៩៦,៩	៩០,៥	០,៩	៤៩៧
បាត់ដំបង	៩៨,១	៩៣,៤	៩៦,៥	៩១,៧	០,៤	៩១៣
កំពង់ចាម	៩៨,៩	៩៨,៧	៩៩,១	៩៧,២	០,០	៨៤៨
កំពង់ឆ្នាំង	៩៨,១	៩៩,០	៩៨,៣	៩៧,៩	០,៨	៤៥៦
កំពង់ស្ពឺ	៦៩,៦	៦៦,១	៦៦,១	៦៤,៦	២៩,៦	៨៣៩
កំពង់ធំ	៦៩,៧	៦២,០	៦៣,០	៦២,០	៣០,០	៦១៩
កំពត	៧៩,២	៧៦,៥	៨២,៥	៧០,៩	១២,១	៥៣៧
កណ្តាល	៩៨,៥	៩៧,៥	៩៨,៣	៩៦,១	០,២	៩៦៧
កោះកុង	៩៥,៨	៩៥,៥	៩៦,៦	៩៤,៥	៣,១	៩៨
ក្រចេះ	៩៧,២	៩២,៥	៩៤,៥	៩០,១	២,៣	៣២៣
មណ្ឌលគីរី	៩៩,៣	៩៧,៧	៩៩,២	៩៧,២	០,០	៨៣
ភ្នំពេញ	៨៨,២	៩៨,៦	៩៩,៧	៨៧,០	០,២	១.៩៩៤
ព្រះវិហារ	៨៣,៥	៩០,៩	៩៦,៧	៧៦,៣	១,០	២៤៩
ព្រៃវែង	៩៨,៦	៩៩,២	៩៩,១	៩៧,៥	០,០	៨៩២
ពោធិសាត់	៨៨,៤	៩៣,៩	៩៤,២	៨២,៩	២,០	៣២៤
រតនគិរី	៩២,៧	៨៣,៦	៩២,៥	៧៨,២	២,៤	២៣០
សៀមរាប	៩៧,៦	៩៨,៧	៩៩,១	៩៦,០	០,១	១.១១៧
ព្រះសីហនុ	៧៩,៨	៧៤,៩	៧៣,៦	៦៥,២	១៣,៦	១៧១
ស្ទឹងត្រែង	៧៨,០	៩៣,៧	៩៥,៣	៧២,៧	១,០	១៤៧
ស្វាយរៀង	៩៩,១	៩៥,២	៩៨,៩	៩៣,៥	០,១	៥៣៧
តាកែវ	៩៧,៤	៩៥,៣	៩៤,៩	៩៣,៤	១,៤	៧៦១
ឧត្តរមានជ័យ	៨២,៨	៧៩,៨	៨៣,៤	៧៨,២	១៥,០	១៧៧
កែប	៩៩,៤	៩៨,៦	៩៨,៧	៩៨,២	០,៤	៤០
ប៉ៃលិន	៩៥,៧	៩៤,៨	៩៦,៣	៩០,៦	១,១	៧១

គ្រូងឃ្មុំ	៩៩,៧	៩៩,៥	៩៩,៣	៩៨,៧	០,១	៦០២
កម្រិតសិក្សាអប់រំ						
មិនបានចូលរៀន	៩១,១	៨៩,២	៩១,៤	៨៦,០	៥,៨	១.៨៩៣
បឋមសិក្សា	៩១,៦	៩១,៧	៩២,៧	៨៧,៧	៤,៨	៦.០៨០
មធ្យមសិក្សា	៩១,៥	៩៣,០	៩៤,២	៨៨,៣	៤,០	៤.៨២១
ខ្ពស់ជាងមធ្យមសិក្សា	៩២,០	៩៤,៥	៩៥,៩	៨៩,០	២,៤	៦៩៨
សន្ទស្សន៍បញ្ជាក់ភាគទ្រព្យសម្បត្តិ						
ទាបបំផុត	៩០,៧	៩០,៣	៩១,៦	៨៥,៧	៥,៣	២.៥៣២
ទាប	៩៣,០	៩១,១	៩២,៤	៨៨,៥	៤,៧	២.៤៤១
កណ្តាល	៩២,៥	៩០,៤	៩២,១	៨៨,៣	៥,៤	២.៦៥៥
ខ្ពស់	៩០,៥	៩១,៦	៩៣,០	៨៧,៤	៥,២	២.៩២១
ខ្ពស់បំផុត	៩១,២	៩៥,៨	៩៦,៧	៨៨,៩	២,១	២.៩៤៤
សរុប	៩១,៥	៩២,០	៩៣,២	៨៧,៨	៤,៥	១៣.៤៩២

កំណត់សម្គាល់៖ ពាក្យថា ប្តីរួមបញ្ចូល ដែលស្ត្រីរស់នៅជាមួយគ្នាដូចការរៀបការ

តារាង១៥.៨.២ ការចូលរួមធ្វើសេចក្តីសម្រេចចិត្តរបស់បុរស តាមចរិតលក្ខណៈអង្កេត

ភាគរយបុរសបច្ចុប្បន្នរៀបការរួចអាយុ១៥-៤៩ ឆ្នាំ ដែលជាធម្មតាធ្វើការសម្រេចចិត្តជាក់លាក់ តែម្នាក់ឯង ឬរួមគ្នាជាមួយប្រពន្ធ តាមចរិតលក្ខណៈអង្កេត កម្ពុជាឆ្នាំ ២០២១-២២

ចរិតលក្ខណៈ អង្កេត	សម្រេចចិត្តជាក់លាក់		សម្រេចចិត្ត ទាំងពីរ	គ្មានការ សម្រេចចិត្ត	
	ថែទាំសុខភាព បុរសខ្លួនផ្ទាល់	ទិញសម្ភារៈ សំខាន់ៗក្នុងផ្ទះ		ទាំងពីរ	ចំនួនបុរស
អាយុ					
១៥-១៩	(៧៩,២)	(៧៨,៦)	(៧៣,៥)	(១៥,៧)	២៨
២០-២៤	៧៣,៥	៨១,៤	៦៧,៩	១៣,០	៤០៦
២៥-២៩	៧៨,៦	៨១,៨	៧១,៦	១១,២	៨១៨
៣០-៣៤	៧៧,២	៨២,០	៧០,០	១០,៩	១.១៤៧
៣៥-៣៩	៧៣,៧	៧៩,៣	៦៧,៧	១៤,៧	១.២៨៧
៤០-៤៤	៧៦,៩	៧៩,៤	៦៩,៨	១៣,៥	១.១២៩
៤៥-៤៩	៦៩,៦	៧៦,៣	៦២,៣	១៦,៤	៦៨៣
ការងារ (១២ខែចុងក្រោយ)					
មិនមានការងារ	(៧៨,៧)	(៨១,៩)	(៧៣,៥)	(១២,៩)	២៦
ការងារទទួលបានជាសាច់ប្រាក់	៧៦,១	៨០,៦	៦៩,៤	១២,៧	៥.០៩៩
ការងារមិនទទួលបានជាសាច់ប្រាក់	៦៤,៩	៧២,៦	៥៧,៤	២០,០	៣៧១
ចំនួនកូននៅរស់					
០	៧៧,៩	៨០,៣	៧១,៩	១៣,៨	៤៧៦
១-២	៧៦,៥	៨១,៥	៧០,០	១២,០	៣.២៥៥
៣-៤	៧២,៤	៧៧,៦	៦៥,១	១៥,១	១.៥១៩
៥+	៧៣,០	៧៤,៦	៦៤,៦	១៧,០	២៤៦
តំបន់					
ទីប្រជុំជន	៧៨,៥	៨៤,៨	៧២,១	៨,៨	២.២១៩
ជនបទ	៧៣,១	៧៦,៨	៦៦,២	១៦,២	៣.២៧៨
រាជធានី ខេត្ត					
បន្ទាយមានជ័យ	៧៣,៦	៥៤,១	៣៥,៣	៧,៦	១៩៦
បាត់ដំបង	៦៦,៤	៦៧,០	៥១,៤	១៨,០	៣៦៥
កំពង់ចាម	៦០,៩	៦០,៩	៦០,៩	៣៩,១	៣៣២
កំពង់ឆ្នាំង	៧៣,៩	៩១,៦	៧១,៨	៦,៤	១៨៣
កំពង់ស្ពឺ	៩៨,៩	៩៨,៩	៩៨,៥	០,៧	៣៤៧
កំពង់ធំ	៨៨,៩	៩៤,៥	៨៨,៤	៥,០	២៣៥
កំពត	៥៥,៤	៧២,៨	៥៣,៨	២៥,៧	២០៣
កណ្តាល	៧៣,០	៧៤,៥	៥៩,៥	១២,០	៤០៤
កោះកុង	៩៥,៧	៨៨,៦	៨៨,០	៣,៦	៣៨
ក្រចេះ	៥២,៨	១២,៥	១០,៩	៤៥,៦	១៤២
មណ្ឌលគីរី	៩០,៧	៨៦,៥	៨៣,៧	៦,៦	៣៦
ភ្នំពេញ	៧៦,០	៩៤,៤	៧២,៥	២,១	៧៩៩
ព្រះវិហារ	៨៩,៦	៩៥,៩	៨៧,៩	២,៥	១០៣
ព្រៃវែង	៦២,៦	៩១,៧	៥៨,៩	៤,៦	៣៨១
ពោធិសាត់	៧៣,៨	៧៧,៣	៦៩,៨	១៨,៨	១៣៥
រតនគិរី	៦៤,៩	៥៥,៤	៥៥,៤	៣៥,១	១០១
សៀមរាប	៩៣,៩	៩២,៣	៩០,៩	៤,៧	៤៩៣
ព្រះសីហនុ	៧៧,៣	៦៤,៣	៥៨,៦	១៧,០	៦៩
ស្ទឹងត្រែង	៩៧,៣	៩៥,៥	៩៤,៣	១,៥	៦០
ស្វាយរៀង	៩៣,៤	៩២,៧	៨៨,៤	២,២	២០៥
តាកែវ	៥៤,៣	៥៤,១	៥២,៥	៤៤,១	៣៣៦
ឧត្តរមានជ័យ	៩៨,៧	៩៨,៧	៩៨,២	០,៨	៧៦
កែប	៤៥,៦	៤៤,១	៤១,៨	៥២,១	១៦

ប៉ៃលិន	៧៥,៦	៧៦,៤	៧៥,៦	២៣,៦	២៨
គ្រឿងឃ្នុំ	៧៣,៦	៨៧,៦	៧០,៤	៩,២	២១៤
កម្រិតសិក្សាអប់រំ					
មិនបានចូលរៀន	៧៣,៣	៧៦,២	៦៥,៥	១៥,៩	៤១២
បឋមសិក្សា	៧៣,១	៧៧,៨	៦៦,០	១៥,១	២.៣៣៦
មធ្យមសិក្សា	៧៦,៧	៨១,៤	៦៩,៨	១១,៧	២.២៨៨
ខ្ពស់ជាងមធ្យមសិក្សា	៨១,៤	៨៧,៧	៧៨,០	៨,៩	៤៦១
សន្ទស្សន៍បញ្ហាកាតព្វកិច្ចសម្បត្តិ					
ទាបបំផុត	៧៥,៣	៧៤,៣	៦៦,២	១៦,៥	១.០៦៥
ទាប	៧០,៦	៧៥,០	៦៣,៨	១៨,១	៩៤៦
កណ្តាល	៧២,៨	៧៨,៣	៦៥,៧	១៤,៧	១.០៤៣
ខ្ពស់	៧៦,៣	៨២,៥	៦៩,៨	១១,១	១.២៧៤
ខ្ពស់បំផុត	៨០,២	៨៨,២	៧៥,៨	៧,៣	១.១៦៩
សរុប	៧៥,៣	៨០,០	៦៨,៦	១៣,២	៥.៤៩៧

កំណត់សម្គាល់៖ ពាក្យថាប្រព្រឹត្តិបញ្ចូលដែលបានរាយនាមនៅទីនេះគឺជាមួយគ្នាដូចការរៀបការ គួរលេខក្នុងវង់ក្រចកគឺផ្អែកលើការណែនាំគ្មានមេគុណ ២៥-៤៩។

តារាង១៥.៩.១ អាកប្បកិរិយាឈានទៅកហិដ្ឋានវាយដំប្រពន្ធ៖ ស្ត្រី

ភាគរយគ្រប់ស្ត្រី អាយុ ១៥-៤៩ ឆ្នាំ ដែលយល់ស្របថាប្តីវាយប្រពន្ធរបស់គាត់គឺត្រូវត្រូវសម្រាប់ហេតុផលជាក់លាក់ តាមចរិតលក្ខណៈអង្កេត កម្ពុជា ឆ្នាំ ២០២១-២២

ចរិតលក្ខណៈអង្កេត	ប្តីវាយប្រពន្ធរបស់គាត់គឺត្រូវត្រូវសម្រាប់ហេតុផលជាក់លាក់ តាមចរិតលក្ខណៈអង្កេត កម្ពុជា ឆ្នាំ ២០២១-២២					ភាគរយយល់ស្របថាត្រឹមត្រូវ	
	ចេញក្រៅមិនប្រាប់គាត់	មិនយកចិត្តទុកដាក់មើលថែទាំកូន	ប្រកែកតម្លាភាពជាមួយប្តី	បដិសេធមិនរួមភេទជាមួយប្តី	ធ្វើម្ហូបខ្លោច	យ៉ាងហោចណាស់មួយហេតុផល	
						ចំនួនស្ត្រី	ភាគរយ
អាយុ							
១៥-១៩	១៤,០	២៧,៥	១៣,១	៦,៨	៧,៧	៣២,៦	២.៩៨១
២០-២៤	១៦,៣	២៧,៤	១៣,២	៦,០	៧,៦	៣៣,៣	២.៥៨៩
២៥-២៩	១៥,៥	២៦,៤	១២,៧	៦,៨	៦,៣	៣១,៧	២.៩៨៦
៣០-៣៤	១៨,៨	២៨,០	១២,៧	៦,៧	៦,២	៣៤,២	៣.២៧២
៣៥-៣៩	២១,៨	៣៣,២	១៦,៧	៨,៧	៧,៧	៣៩,២	៣.៣៦៧
៤០-៤៤	២៩,៤	៣៩,៧	២១,០	១២,៣	៩,៩	៤៦,៦	២.៥៩៨
៤៥-៤៩	៣១,៦	៤០,៤	២៣,១	១៥,០	១១,៣	៤៦,៨	១.៧០៤
ការងារ (១២ខែចុងក្រោយ)							
មិនមានការងារ	២០,០	៣២,៣	១៥,៨	៨,៨	៨,០	៣៨,៣	៤.៩១៣
ការងារទទួលបានជាសាច់ប្រាក់	១៩,៨	៣០,៤	១៤,៩	៨,២	៧,៤	៣៦,២	១៣.២៤៥
ការងារមិនទទួលបានជាសាច់ប្រាក់	២៦,២	៣៤,១	២១,០	៩,៥	១១,៨	៤១,៤	១.៣៣៧
ចំនួនកូននៅរស់							
០	១២,៨	២៥,៧	១១,៦	៥,៨	៦,៧	៣០,៩	៥.៨៣៨
១-២	២០,៣	៣០,៦	១៥,១	៨,០	៧,០	៣៦,៦	៨.៧៦៧
៣-៤	២៨,០	៣៧,៣	១៩,៩	១១,៥	៩,៩	៤៤,២	៤.២១៥
៥+	៣៦,២	៤៥,៤	២៧,៤	១៨,៣	១៥,០	៥៣,១	៦៧៦
ស្ថានភាពអាពាហ៍ពិពាហ៍							
មិនដែលរៀបការ	១២,៩	២៥,៤	១១,៦	៥,៥	៦,៩	៣០,២	៤.៧៨៨
រៀបការ/រស់នៅជាមួយគ្នា	២៣,១	៣៣,២	១៧,១	៩,៤	៨,២	៣៩,៥	១៣.៤៩២
លេងលះ/រស់នៅបែកគ្នា/មេម៉ាយ	១៧,៩	៣០,៧	១៤,០	៩,៣	៧,៦	៣៦,៨	១.២១៦
តំបន់							
ទីប្រជុំជន	១២,៣	២២,៥	១០,២	៤,៨	៤,៥	២៦,៦	៨.២៣៩
ជនបទ	២៦,១	៣៧,៤	១៩,៤	១១,១	១០,៣	៤៤,៨	១១.២៥៧
រាជធានី ខេត្ត							
បន្ទាយមានជ័យ	៣៥,១	៥០,៦	២១,៥	១៧,៣	៩,៧	៥៦,៥	៧៦៣
បាត់ដំបង	៣៧,៥	៥០,១	២៩,៧	១៧,៦	១៩,៣	៦២,៥	១.៣៤៧
កំពង់ចាម	៣៣,៣	៤៦,២	២៤,៣	១៣,៦	៨,៦	៥៤,១	១.១៦៣
កំពង់ឆ្នាំង	៧,២	១៩,១	៩,១	៨,៧	៥,៥	២៤,៣	៦៧៥
កំពង់ស្ពឺ	៣,៧	២,៩	១,២	១,២	៣,៨	៧,៤	១.២២៦
កំពង់ធំ	៤៨,៥	៥១,៥	៣៧,០	១៥,០	២២,១	៥៨,២	៨១៩
កំពត	២៨,១	៣៦,៨	២៨,៨	១៥,៨	១៤,៩	៤៦,៨	៧៨១
កណ្តាល	១៣,៧	២៥,៣	១១,២	៧,៣	៦,០	៣០,៨	១.៤៤៥
កោះកុង	២,៩	៥,៧	២,០	១,៦	១,៧	៧,០	១៤០
ក្រចេះ	២៧,៩	៣៣,៧	១៦,៥	១០,០	៧,៧	៤៤,១	៤៨៣
មណ្ឌលគីរី	២៥,៧	៣៨,៨	១៧,៨	១២,៦	១៥,៧	៤៨,៨	១១៥
ភ្នំពេញ	៥,៦	១៧,៨	៧,១	២,៩	២,៣	២០,៥	៣.១៦០
ព្រះវិហារ	២៨,១	៤០,៤	២៩,៥	២៤,៨	៩,២	៥១,៩	៣៣២
ព្រៃវែង	២០,១	៤៣,១	១១,២	៦,២	៣,០	៥០,៤	១.២៣៣
ពោធិ៍សាត់	២០,២	២៥,៥	១៨,៤	៩,៣	១០,៣	៣៤,៧	៤៣២
រតនគិរី	១៤,៧	១៨,៦	១៦,៦	១១,៨	៩,៧	២៩,២	២៩៣
សៀមរាប	៣១,៧	៤៧,៩	២៦,៦	១០,០	១៣,១	៥៣,២	១.៥៤៨
ព្រះសីហនុ	១៦,៧	២៣,៦	១២,៨	៣,០	៤,៤	២៩,៣	២៤៣
ស្ទឹងត្រែង	១០,៤	១៧,៨	៩,៧	៥,៥	៨,២	២៥,៥	១៩៥

ស្វាយរៀង	១៨,០	២៥,៤	១១,៤	៥,៩	៤,៣	៣០,២	៧៣៥
តាកែវ	២២,៧	៣៧,៣	៥,៥	២,៩	២,០	៣៨,៨	១.១៦២
ឧត្តរមានជ័យ	២៤,៩	៣២,៨	២៥,៥	៨,៨	១៧,៤	៤៣,១	២៤២
កែប	៩,៥	១២,១	៧,០	៥,៣	១,៥	១៦,០	៥៧
ប៉ៃលិន	១៥,៦	២៦,៣	១៣,១	៥,១	៤,៩	៣៤,១	៩៦
ត្បូងឃ្មុំ	៦,០	៧,៩	៤,៥	៣,៥	៣,១	៩,៧	៨៥១
កម្រិតសិក្សាអប់រំ							
មិនបានចូលរៀន	៣២,០	៤១,៦	២៤,៧	១៥,២	១៤,៩	៤៩,៧	២.២៦៥
បឋមសិក្សា	២៥,៣	៣៥,៩	១៨,៦	១០,៥	៩,២	៤២,៩	៧.៥៥៤
មធ្យមសិក្សា	១៥,៣	២៧,០	១២,២	៥,៨	៥,៧	៣២,១	៨.២៧៨
ខ្ពស់ជាងមធ្យមសិក្សា	៣,៩	១២,៤	៣,៦	២,១	១,៨	១៤,៩	១.៣៩៩
សន្ទស្សន៍បញ្ហាកាតព្វកិច្ចសម្បត្តិ							
ទាបបំផុត	២៩,៩	៤០,៤	២៥,០	១៤,៥	១៤,៤	៤៨,៩	៣.៣៩៣
ទាប	២៧,០	៣៧,៨	១៨,១	១១,០	៩,៧	៤៥,០	៣.៥២៩
កណ្តាល	២១,៦	៣២,៥	១៦,១	៨,៦	៧,៨	៣៩,៦	៣.៨៣១
ខ្ពស់	១៧,៤	២៨,០	១២,៨	៦,៥	៦,២	៣២,៧	៤.២៦៦
ខ្ពស់បំផុត	៩,៣	២០,៦	៨,៤	៣,៦	៣,០	២៤,០	៤.៤៧៧
សរុប	២០,៣	៣១,១	១៥,៥	៨,៥	៧,៨	៣៧,១	១៩.៤៩៦

កំណត់សម្គាល់៖ ពាក្យថា ប្តី រួមបញ្ចូលដៃគូស្រីរស់នៅជាមួយគ្នាដូចការរៀបការ

តារាង ១៥.៩.២ អាកប្បកិរិយាឈានទៅកេហ្សង្សាយដ៏ប្រពន្ធ៖ បុរស

ភាគរយគ្រប់បុរសអាយុ ១៥-៤៩ ឆ្នាំ ដែលយល់ស្របថាប្តីវាយប្រពន្ធរបស់គាត់គឺត្រូវត្រូវសម្រាប់ហេតុផលជាក់លាក់ តាមចរិតលក្ខណៈអង្កេត កម្ពុជា ឆ្នាំ ២០២១ -២២

ចរិតលក្ខណៈអង្កេត	ប្តីវាយប្រពន្ធរបស់គាត់គឺត្រូវត្រូវសម្រាប់ហេតុផលជាក់លាក់					ភាគរយយល់ស្របថាត្រឹមត្រូវ	
	ប្តីវាយប្រពន្ធរបស់គាត់គឺត្រូវត្រូវសម្រាប់ហេតុផលជាក់លាក់					ភាគរយយល់ស្របថាត្រឹមត្រូវ	
	ចេញក្រៅមិនប្រាប់គាត់	មិនយកចិត្តទុកដាក់មើលថែទាំកូន	ប្រកែកតម្លៃមាត់ជាមួយប្តី	បដិសេធមិនរួមភេទជាមួយប្តី	ធ្វើម្ហូបខ្លោច	យ៉ាងហោចណាស់មួយហេតុផល	ចំនួនបុរស
អាយុ							
១៥-១៩	៥,៦	១១,៣	៧,៧	៤,០	១,៨	១៦,៨	១.៥៥៩
២០-២៤	៥,៤	៩,១	៥,៧	៣,៥	២,២	១៤,៥	១.២២៦
២៥-២៩	៦,៩	៨,៤	៦,៧	៣,១	២,២	១៤,២	១.២៩៩
៣០-៣៤	៥,៧	៩,៦	៦,២	៤,៦	២,០	១៥,១	១.៤៣២
៣៥-៣៩	៧,៥	១០,៦	៧,៥	៤,១	១,៥	១៦,៤	១.៤១៦
៤០-៤៤	៨,៤	១០,៧	១០,៦	៦,២	១,៦	១៨,២	១.១៩១
៤៥-៤៩	១០,៧	១៤,៧	៨,៦	៥,៨	២,៥	២១,០	៧០២
ការងារ (១២ខែចុងក្រោយ)							
មិនមានការងារ	៤,៣	៩,៥	៥,៤	១,២	១,១	១២,៥	៨២១
ការងារទទួលបានជាសាច់ប្រាក់	៧,១	១០,២	៧,៦	៤,៩	២,០	១៦,៥	៧.២៧២
ការងារមិនទទួលបានជាសាច់ប្រាក់	៧,៤	១២,៧	៨,៥	២,៩	១,៦	១៨,៦	៧៣២
ចំនួនកូននៅរស់							
០	៥,៤	៩,២	៦,២	៣,៤	១,៧	១៤,៣	៣.៦២១
១-២	៦,៩	១០,៣	៧,២	៤,៤	២,១	១៦,៣	៣.៤១៤
៣-៤	៩,៤	១២,៨	១០,២	៦,០	១,៨	១៩,៩	១.៥៤៣
៥+	១១,៤	១២,៧	១០,៨	៨,១	៤,១	២២,៣	២៤៧
ស្ថានភាពអាពាហ៍ពិពាហ៍							
មិនដែលរៀបការ	៥,១	៩,១	៦,២	៣,៣	១,៧	១៤,៣	៣.០៧៨
រៀបការ/រស់នៅជាមួយគ្នា	៧,៧	១០,៩	៨,០	៤,៩	២,០	១៧,២	៥.៤៩៧
លេងលះ/រស់នៅបែកគ្នា/មេម៉ាយ	៩,២	១៤,៤	១១,១	៧,៣	២,៤	១៩,៧	២៥០
តំបន់							
ទីប្រជុំជន	៦,១	៧,៩	៥,១	១,៧	០,៩	១១,៥	៣.៧៦២
ជនបទ	៧,៤	១២,២	៩,២	៦,៣	២,៧	១៩,៩	៥.០៦៣
រាជធានី ខេត្ត							
បន្ទាយមានជ័យ	១៤,៣	១៩,៤	១០,១	៤,០	២,៩	២៤,០	៣២៧
បាត់ដំបង	១,៦	២,៨	១,៩	០,៧	០,៩	៣,៨	៦៣៦
កំពង់ចាម	០,៣	០,៣	០,០	០,០	០,០	០,៦	៥៣៣
កំពង់ឆ្នាំង	៧,៤	១៥,៦	៨,៦	៣,០	០,៦	២០,០	២៥៩
កំពង់ស្ពឺ	២៧,៦	២៥,៩	១៣,៧	១៣,៧	១២,៥	៤៦,៥	៥៣២
កំពង់ធំ	៥,៩	១០,៤	៤,៨	២,៦	២,៩	១៤,៨	៣៧៦
កំពត	២០,៦	២២,៩	១៧,៥	៦,៤	១,៥	២៧,៩	៣២២
កណ្តាល	២,៦	៣,០	៨,៥	១,៣	០,៩	១១,២	៦៧៨
កោះកុង	០,៣	០,៣	០,០	០,៦	០,៦	១,២	៦០
ក្រចេះ	៩,៤	១៧,៦	៤៤,៨	៦០,៤	៥,០	៦៨,២	២១៦
មណ្ឌលគីរី	១៣,៣	២៦,៥	១៥,២	៩,៤	៣,៦	៣៣,៦	៥០
ភ្នំពេញ	០,២	០,៨	១,២	០,៣	០,០	១,៨	១.៤៩០
ព្រះវិហារ	១១,២	២៦,២	១៣,៨	៦,៤	៧,៣	៣០,៨	១៤៩
ព្រៃវែង	៣,៣	៥,៥	១,៩	០,៧	០,៣	៨,៣	៦១៥
ពោធិ៍សាត់	១៣,៦	១៩,៧	៩,៣	០,៧	២,៩	២៦,៣	២១៩
រតនគិរី	៤,៣	៧,០	១៤,៤	០,៤	០,៥	១៦,៥	១៤៩
សៀមរាប	៥,៦	១១,០	៨,០	៣,៤	១,២	១៤,៩	៧៤៩
ព្រះសីហនុ	១៣,៣	២៧,៩	៨,២	៣,១	១,៣	៣៣,០	១១៣

ស្ទឹងត្រែង	២,៥	៤,៩	៤,៨	១,៨	០,៧	១០,២	៨១
ស្វាយរៀង	៧,១	១៥,១	៧,៣	២,៨	១,៤	១៧,២	៣១១
តាកែវ	៧,៩	៩,៨	៥,១	១,៦	០,២	១៦,២	៤៥៣
ឧត្តរមានជ័យ	១,៦	៤,១	១,២	០,៦	០,៦	៤,៣	១០៩
កែប	១៤,១	១៤,០	១០,២	៥,៣	១,៨	២១,១	២៦
ប៉ៃលិន	៤,១	២,៥	៣,០	០,៤	០,៦	៦,០	៤១
ត្បូងឃ្មុំ	១៤,៥	៣៤,៣	១៩,៦	១៣,១	៤,៣	៤៣,៣	៣៣១
កម្រិតសិក្សាអប់រំ							
មិនបានចូលរៀន	៩,៧	១៦,១	១២,៥	៦,១	៣,៨	២៤,៨	៥១៤
បឋមសិក្សា	៨,៩	១២,៩	១០,២	៦,៣	៣,០	២១,១	៣.២២០
មធ្យមសិក្សា	៥,៧	៩,២	៥,៧	៣,៤	១,២	១៣,៨	៤.២៧៣
ខ្ពស់ជាងមធ្យមសិក្សា	២,៨	២,៨	២,៦	០,៧	០,០	៤,៦	៨១៩
សន្ទស្សន៍បញ្ហាកាតព្វកិច្ចសម្បត្តិ							
ទាបបំផុត	៧,៩	១៤,៧	១២,៥	១០,១	៤,៨	២៦,៥	១.៥៩៤
ទាប	៨,៦	១៣,៦	៨,៦	៥,២	១,៩	១៩,២	១.៥៨៥
កណ្តាល	៩,៤	១២,៧	៩,២	៤,៨	២,៥	១៩,៥	១.៦៧៤
ខ្ពស់	៦,៦	៩,០	៥,៩	២,៤	០,៨	១៣,១	១.៩៧៨
ខ្ពស់បំផុត	២,៨	៣,៨	២,៦	០,៨	០,៣	៦,៣	១.៩៩៤
សរុប	៦,៩	១០,៤	៧,៤	៤,៤	១,៩	១៦,៣	៨.៨២៥

កំណត់សម្គាល់៖ ពាក្យថាប្រពន្ធរួមបញ្ចូលដៃគូបុរសរស់នៅជាមួយគ្នាដូចការរៀបការ

តារាង ១៥.១០ អាកប្បកិរិយាឈានទៅរកការចរចាទំនាក់ទំនងរួមភេទដោយសុវត្ថិភាពជាមួយប្តី

ភាគរយស្ត្រី និងបុរសអាយុ ១៥-៤៩ឆ្នាំ ដែលជឿថាស្ត្រីពិតជាត្រឹមត្រូវ ក្នុងការបដិសេធមិនរួមភេទជាមួយប្តី ប្រសិនបើគាត់ដឹងថាប្តីគាត់បានរួមភេទជាមួយស្ត្រីផ្សេង និង ភាគរយដែលជឿថាស្ត្រីពិតជាត្រឹមត្រូវ ក្នុងការស្នើសុំឱ្យប្តីប្រើស្រោមអនាម័យ ប្រសិនបើគាត់ដឹងថាប្តីគាត់មានជំងឺឆ្លងតាមការរួមភេទ (STI) តាមចរិតលក្ខណៈអង្កេត កម្ពុជា ឆ្នាំ ២០២១-២២

ចរិតលក្ខណៈអង្កេត	ស្ត្រី			បុរស		
	បដិសេធមិនរួមភេទ ជាមួយប្តី ប្រសិនបើ គាត់ដឹងថាប្តីគាត់ បានរួមភេទជាមួយ	ស្ត្រីសុំឱ្យប្តីប្រើ ស្រោមអនាម័យ ប្រសិនបើគាត់ដឹងថា ប្តីគាត់មានជំងឺឆ្លង តាមការរួមភេទ	បំនួនស្ត្រី	បដិសេធមិនរួមភេទ ជាមួយប្តី ប្រសិនបើ គាត់ដឹងថាប្តីគាត់ បានរួមភេទជាមួយ	ស្ត្រីសុំឱ្យប្តីប្រើ ស្រោមអនាម័យ ប្រសិនបើគាត់ដឹងថា ប្តីគាត់មានជំងឺឆ្លង តាមការរួមភេទ	បំនួនបុរស
អាយុ						
១៥-២៤	៦៨,៨	៧៤,២	៥,៥៧០	៧៥,៥	៨៥,៣	២.៧៨៥
១៥-១៩	៦៣,៨	៦៩,៥	២,៩៨១	៧២,១	៨៣,៣	១.៥៥៩
២០-២៤	៧៤,៥	៧៩,៦	២,៥៨៩	៧៩,៨	៨៧,៧	១.២២៦
២៥-២៩	៧៧,៣	៨៤,៥	២,៩៨៦	៨៣,៤	៩២,៣	១.២៩៩
៣០-៣៩	៧៧,៨	៨៤,៧	៦,៦៣៩	៨៤,៧	៩០,៨	២.៨៤៩
៤០-៤៩	៧៨,៥	៨១,៧	៤,៣០១	៨៦,៨	៩១,៥	១.៨៩៣
ស្ថានភាពអាពាហ៍ពិពាហ៍						
មិនដែលរៀបការ	៦៤,៣	៧២,៦	៤,៧៨៨	៧៣,៧	៨៤,៩	៣.០៧៨
ធ្លាប់រួមភេទ	៦៣,០	៧១,០	៨៩	៧៥,៨	៩០,៤	៥១៨
មិនដែលរួមភេទ	៦៤,៣	៧២,៧	៤,៦៩៩	៧៣,២	៨៣,៧	២.៥៦០
រៀបការ/រស់នៅជាមួយគ្នា	៧៩,១	៨៣,៩	១៣,៤៩២	៨៧,១	៩១,៩	៥.៤៩៧
លេងលះ/រស់នៅបែកគ្នា/មេម៉ាយ	៧៧,៤	៨១,៧	១,២១៦	៧៥,០	៨៩,៩	២៥០
តំបន់						
ទីប្រជុំជន	៧៣,០	៨៥,០	៨,២៣៩	៨៣,៦	៨៩,២	៣.៧៦២
ជនបទ	៧៧,១	៧៨,១	១១,២៥៧	៨០,៩	៨៩,៦	៥.០៦៣
រាជធានី ខេត្ត						
បន្ទាយមានជ័យ	៨៥,៥	៨៧,៦	៧៦៣	៦០,០	៧២,៧	៣២៧
បាត់ដំបង	៨០,៥	៩៣,១	១,៣៤៧	៨០,៦	៩១,៦	៦៣៦
កំពង់ចាម	៧៤,៩	៧១,២	១,១៦៣	៨១,៧	៩៥,៩	៥៣៣
កំពង់ឆ្នាំង	៨៦,៣	៨៧,១	៦៧៥	៧១,៨	៩៤,៨	២៥៩
កំពង់ស្ពឺ	៥០,០	៧៤,២	១,២២៦	៨៩,៨	៨៨,៩	៥៣២
កំពង់ធំ	៨០,៤	៧១,៩	៨១៩	៨៤,២	៨៤,៨	៣៧៦
កំពត	៥៨,៣	៤៣,០	៧៨១	៨៦,៨	៨៩,៨	៣២២
កណ្តាល	៧៦,៩	៧០,៩	១,៤៤៥	៦៤,៨	៦៦,៩	៦៧៨
កោះកុង	៦៥,១	៦១,៥	១៤០	៩៤,៣	៩២,១	៦០
ក្រចេះ	៨០,១	៨៨,៨	៤៤៣	៨៦,២	៨០,៦	២១៦
មណ្ឌលគិរី	៨៣,០	៨១,០	១១៥	៧៦,៨	៨២,៤	៥០
ភ្នំពេញ	៧០,៦	៩៥,០	៣,១៦០	៩០,៤	៩៥,១	១.៤៩០
ព្រះវិហារ	៦៥,០	៨៣,៨	៣៣២	៨៣,២	៩៤,១	១៤៩
ព្រៃវែង	៧៨,៥	៨២,៤	១,២៣៣	៩០,៩	៩៤,៤	៦១៥
ពោធិ៍សាត់	៨៥,៩	៧៨,៨	៤៣២	៦៤,០	៨៨,១	២១៩
រតនគិរី	៣៥,១	២៦,១	២៩៣	៩៤,៦	៨២,៣	១៤៩
សៀមរាប	៨៧,០	៩០,៤	១,៥៤៨	៩១,៤	៩៥,៩	៧៤៩
ព្រះសីហនុ	៧៩,៣	៨៧,៨	២៤៣	៧៣,៨	៩១,៨	១១៣
ស្ទឹងត្រែង	៨៣,០	៨៧,៦	១៩៥	៧០,៦	៧២,៤	៨១
ស្វាយរៀង	៨០,៦	៩០,៨	៧៣៥	៧៧,៣	៩៨,០	៣១១
តាកែវ	៧៣,៩	៧២,៩	១,១៦២	៨៥,៥	៨៦,២	៤៥៣
ឧត្តរមានជ័យ	៨៧,៩	៧៤,១	២៤២	៦៧,១	៩៥,៦	១០៩
កែប	៥៩,៥	៦៥,៩	៥៧	៧៥,២	៧៩,១	២៦
ប៉ៃលិន	៨៣,៨	៨៩,០	៩៦	៩៣,៧	៨៩,៧	៤១
ត្បូងឃ្មុំ	៨៧,៦	៨៥,៣	៨៥១	៦៧,៣	៩៦,០	៣៣១
កម្រិតសិក្សាអប់រំ						
មិនបានចូលរៀន	៧៣,២	៧៤,២	២,២៦៥	៧៩,១	៨២,០	៥១៤
បឋមសិក្សា	៧៦,៥	៨០,៤	៧,៥៥៤	៨១,៨	៨៨,៤	៣.២២០
មធ្យមសិក្សា	៧៤,៥	៨១,៩	៨,២៧៨	៨១,៤	៩០,១	៤.២៧៣
ខ្ពស់ជាងមធ្យមសិក្សា	៧៧,៤	៩០,៥	១,៣៩៩	៨៨,៤	៩៤,៦	៨១៩
សន្ទស្សន៍បញ្ហាកាតព្វកិច្ចសម្បត្តិ						
ទាបបំផុត	៧៣,៩	៧៤,៨	៣,៣៩៣	៨១,០	៨៦,៧	១.៥៩៤
ទាប	៧៦,៧	៧៨,៨	៣,៥២៩	៧៨,៧	៨៨,១	១.៥៨៥
កណ្តាល	៧៦,២	៧៨,៤	៣,៨៣១	៧៩,៧	៨៩,៦	១.៦៧៤
ខ្ពស់	៧៣,៣	៨២,០	៤,២៦៦	៨២,៥	៨៨,៤	១.៩៧៨
ខ្ពស់បំផុត	៧៦,៥	៨៨,៨	៤,៤៧៧	៨៧,០	៩៣,៦	១.៩៩៤
សរុប	៧៥,៣	៨១,០	១៩.៤៩៦	៨២,០	៨៩,៤	៨.៨២៥

តារាង ១៥.១១ សមត្ថភាពចរាចរណ៍ទំនាក់ទំនងរួមភេទជាមួយប្តី

ភាគរយស្ត្រីបច្ចុប្បន្នរៀបការរួចអាយុ ១៥-៤៩ឆ្នាំ ដែលអាចនិយាយថាទេចំពោះប្តីរបស់ គាត់ប្រសិនបើគាត់ មិនចង់រួមភេទ និងភាគរយដែលអាចស្នើសុំប្តីគាត់ ឱ្យប្រើស្រោមអនាម័យ តាមចរិតលក្ខណៈអង្កេត កម្ពុជាឆ្នាំ ២០២១- ២២

ចរិតលក្ខណៈអង្កេត	ភាគរយអាចនិយាយថា		ចំនួនស្ត្រី
	ទេចំពោះប្តីរបស់ គាត់ ប្រសិនបើគាត់មិនចង់រួម ភេទ	ភាគរយដែលអាចស្នើសុំ ប្តីគាត់ ឱ្យប្រើស្រោមអនាម័យ	
អាយុ			
១៥-២៤	៨៨,៥	៧៦,១	១.៧១៩
១៥-១៩	៨៧,២	៦៧,៤	៣៣៥
២០-២៤	៨៨,៨	៧៨,២	១.៣៨៤
២៥-២៩	៩២,៤	៨១,៣	២.៣៦៥
៣០-៣៩	៩១,៨	៨៣,០	៥.៧៤៣
៤០-៤៩	៨៩,៨	៧៧,៩	៣.៦៦៦
តំបន់			
ទីប្រជុំជន	៩៣,១	៨៣,២	៥.៤០៤
ជនបទ	៨៩,៥	៧៨,៦	៨.០៨៨
រាជធានី ខេត្ត			
បន្ទាយមានជ័យ	៩៣,១	៩៥,៤	៤៩៧
បាត់ដំបង	៩២,៨	៧៦,៥	៩១៣
កំពង់ចាម	៨៥,០	៨១,៩	៨៤៨
កំពង់ឆ្នាំង	៩៧,២	៨៨,៦	៤៥៦
កំពង់ស្ពឺ	៧៥,៨	៦៣,៦	៨៣៩
កំពង់ធំ	៨៧,៩	៨៩,៦	៦១៩
កំពត	៨៨,៤	៨៧,០	៥៣៧
កណ្តាល	៨៩,២	៧០,២	៩៦៧
កោះកុង	៨២,៧	៣៧,០	៩៨
ក្រចេះ	៩៤,១	៦៩,០	៣២៣
មណ្ឌលគីរី	៩២,៣	៨២,៨	៨៣
ភ្នំពេញ	៩៨,៨	៩២,៤	១.៩៩៤
ព្រះវិហារ	៨៤,៤	៦៧,៥	២៤៩
ព្រៃវែង	៩១,៣	៧០,៤	៨៩២
ពោធិ៍សាត់	៩០,២	៨៧,២	៣២៤
រតនគិរី	៦០,៦	៣៩,១	២៣០
សៀមរាប	៩៣,៥	៨២,៨	១.១១៧
ព្រះសីហនុ	៩៥,១	៨៧,៦	១៧១
ស្ទឹងត្រែង	៩៤,៨	៨៨,០	១៤៧
ស្វាយរៀង	៩០,៥	៨២,៣	៥៣៧
តាកែវ	៩២,៧	៦៩,៦	៧៦១
ឧត្តរមានជ័យ	៩៦,២	៩៤,៥	១៧៧
កែប	៩៣,៩	៨០,១	៤០
ប៉ៃលិន	៩៥,០	៨៨,១	៧១
ត្បូងឃ្មុំ	៩៦,៣	៩៥,១	៦០២
កម្រិតសិក្សាអប់រំ			
មិនបានចូលរៀន	៨៥,១	៧២,៣	១.៨៩៣
បឋមសិក្សា	៨៩,៦	៧៨,៥	៦.០៨០
មធ្យមសិក្សា	៩៤,១	៨៤,៥	៤.៨២១
ខ្ពស់ជាងមធ្យមសិក្សា	៩៦,៧	៩២,៣	៦៩៨
សន្តសុន្តបញ្ញាកាតព្វកិច្ចសម្បត្តិ			
ទាបបំផុត	៨៦,៣	៧៣,៩	២.៥៣២
ទាប	៨៩,៧	៧៨,២	២.៤៤១
កណ្តាល	៩០,៣	៧៧,៩	២.៦៥៥
ខ្ពស់	៩១,៥	៨១,០	២.៩២១
ខ្ពស់បំផុត	៩៦,១	៨៩,៧	២.៩៤៤
សរុប	៩១,០	៨០,៥	១៣.៤៩២

កំណត់សម្គាល់៖ ពាក្យថា ប្តីរួមបញ្ចូលផ្សំស្ត្រីនៅជាមួយគ្នាដូចការរៀបការ

តារាង ១៥.១២ ការចូលរួមធ្វើសេចក្តីសម្រេចចិត្តទាក់ទងនឹងសុខភាពផ្លូវភេទ និងបន្តពូជ
 ភាគរយស្ត្រីបច្ចុប្បន្នរៀបការរួចអាយុ ១៥-៤៩ ឆ្នាំ ដែលធ្វើការសម្រេចចិត្តដោយខ្លួនឯងទាក់ទងនឹងទំនាក់ទំនងផ្លូវភេទ ការប្រើប្រាស់ពន្យារកំណើត និងការថែទាំសុខភាពបន្តពូជ កម្ពុជា ឆ្នាំ ២០២១-២២

ចរិតលក្ខណៈអង្កេត	ភាគរយធ្វើការសម្រេចចិត្តទាក់ទង នឹងទំនាក់ទំនងផ្លូវភេទ ការប្រើ ប្រាស់ពន្យារកំណើត និងការថែទាំ សុខភាពបន្តពូជ ^១	ចំនួនស្ត្រីបច្ចុប្បន្ន រៀបការរួច
អាយុ		
១៥-១៩	៧៦,១	៣៣៥
២០-២៤	៧៧,៦	១.៣៨៤
២៥-២៩	៨១,៥	២.៣៦៥
៣០-៣៤	៨១,៨	២.៨៤០
៣៥-៣៩	៨០,៦	២.៩០២
៤០-៤៤	៨០,៩	២.២៦២
៤៥-៤៩	៧៧,៧	១.៤០៤
ការងារ (១២ខែចុងក្រោយ)		
មិនមានការងារ	៨១,៤	២.៨៨០
ការងារទទួលបានជាសាច់ប្រាក់	៨១,៣	៩.៧៥២
ការងារមិនទទួលបានជាសាច់ប្រាក់	៦៥,៣	៨៦១
តំបន់		
ទីប្រជុំជន	៨១,៤	៥.៤០៤
ជនបទ	៧៩,៦	៨.០៨៨
រាជធានី ខេត្ត		
បន្ទាយមានជ័យ	៨៧,០	៤៩៧
បាត់ដំបង	៨៧,២	៩១៣
កំពង់ចាម	៨៣,៦	៨៤៨
កំពង់ឆ្នាំង	៩១,៤	៤៥៦
កំពង់ស្ពឺ	៥០,២	៨៣៩
កំពង់ធំ	៥២,៨	៦១៩
កំពត	៦៤,១	៥៣៧
កណ្តាល	៨៣,២	៩៦៧
កោះកុង	៧៦,៦	៩៨
ក្រចេះ	៧៩,០	៣២៣
មណ្ឌលគីរី	៨៩,៣	៨៣
ភ្នំពេញ	៨៤,៦	១.៩៩៤
ព្រះវិហារ	៧២,០	២៤៩
ព្រៃវែង	៨៦,៥	៨៩២
ពោធិសាត់	៧៩,០	៣២៤
រតនគិរី	៥២,៦	២៣០
សៀមរាប	៨៧,០	១.១១៧
ព្រះសីហនុ	៦៩,១	១៧១
ស្ទឹងត្រែង	៧១,៤	១៤៧
ស្វាយរៀង	៨៩,២	៥៣៧
តាកែវ	៩០,៣	៧៦១
ឧត្តរមានជ័យ	៧៦,៧	១៧៧
កែប	៩២,០	៤០
ប៉ៃលិន	៨៦,០	៧១
ត្បូងឃ្មុំ	៩៥,០	៦០២
កម្រិតសិក្សាអប់រំ		
មិនបានចូលរៀន	៧៤,០	១.៨៩៣
បឋមសិក្សា	៧៩,៣	៦.០៨០
មធ្យមសិក្សា	៨៣,២	៤.៨២១
ខ្ពស់ជាងមធ្យមសិក្សា	៨៦,៦	៦៩៨
សន្ទស្សន៍បញ្ជាការទ្រព្យសម្បត្តិ		
ទាបបំផុត	៧៤,៧	២.៥៣២
ទាប	៨១,១	២.៤៤១
កណ្តាល	៨០,៣	២.៦៥៥
ខ្ពស់	៧៩,៨	២.៩២១
ខ្ពស់បំផុត	៨៥,១	២.៩៤៤
សរុប	៨០,៣	១៣.៤៩២

^១ ភាគរយស្ត្រីបច្ចុប្បន្នរៀបការរួច ធ្វើការសម្រេចចិត្តទាក់ទងនឹងទំនាក់ទំនងផ្លូវភេទ ការប្រើប្រាស់ពន្យារកំណើត និងការថែទាំសុខភាពបន្តពូជបានបង្ហាញនៅក្នុងតារាង ១៥.១១ តារាង ៧.១៧ និងតារាង ១៥.៨.១ រៀងគ្នា។

លទ្ធផលសំខាន់ៗ

- **ទឹកទទួលបាន:** ៨៩% នៃសមាជិកគ្រួសារទទួលបានសេវាទឹកទទួលបានជាមូលដ្ឋាននៅរដូវប្រាំង និង ៩២% នៅរដូវវស្សា ។ ពីរភាគរយនៃសមាជិកគ្រួសារទទួលបានសេវាទឹកទទួលបានមានកម្រិតនៅរដូវប្រាំង និង ១%នៅរដូវវស្សា។
- **ភាពអាចរកបានទឹកទទួលបាន:** ៨៩%នៃសមាជិកគ្រួសារមានបរិមាណទឹកទទួលបានគ្រប់គ្រាន់ពេលត្រូវការ និងមានសមាមាត្រខ្ពស់ទាំងទីប្រជុំជន និងជនបទ ។
- **កែច្នៃទឹកមុនទទួលបាន:** ៦៨% នៃសមាជិកគ្រួសារបានប្រើ វិធីសាស្ត្រកែច្នៃទឹកទទួលបានត្រឹមត្រូវ។ ការកែច្នៃទឹកទទួលបានត្រឹមត្រូវ អត្រានេះខ្ពស់ជាងបន្តិចបន្តួចនៅទីប្រជុំជន (៧០%) ធៀបនឹងជនបទ (៦៦%)។
- **បង្គន់អនាម័យ:** ៨០% នៃសមាជិកគ្រួសារទទួលបានសេវាអនាម័យជាមូលដ្ឋាន ។ មានការខុសគ្នាគួរឲ្យកត់សម្គាល់រវាងទីប្រជុំជន (៩០%) និងជនបទ(៧៤%) ។
- **ការគ្រប់គ្រងកាកសំណល់:** ៨៥%នៃសមាជិកគ្រួសារ បានប្រើបង្គន់ភ្ជាប់ទៅប្រព័ន្ធលូ និងកាកសំណល់បានស្តុកទុកកន្លែងមានសុវត្ថិភាព ឬការស្តារចេញយកទៅកន្លែងធ្វើប្រព្រឹត្តិកម្ម

សាលភាពគ្រួសារមានលទ្ធភាពទទួលបាន និងប្រើប្រាស់ទឹកទទួលបានដែលមានសុវត្ថិភាព និងការប្រើបង្គន់អនាម័យ និងចូលរួមក្នុងការអនុវត្តអនាម័យជះឥទ្ធិពលយ៉ាងខ្លាំងដល់សុខភាព សុវត្ថិភាព និងសុខុមាលភាពប្រជាជន។ ជំពូកនេះបង្ហាញពីតំរូវការប្រភពទឹកទទួលបាន ប្រភេទបង្គន់ ការរក្សាកាកសំណល់ (រួមទាំងការចោលលាមករបស់កុមារ) ការលាងសម្អាតដៃ និងអនាម័យពេលមានរដូវ។

១៦.១ ប្រភពទឹកទទួលបាន ភាពរកបាន និងការកែច្នៃ

ប្រភពទឹកទទួលបានកែលម្អ
 រួមមានទឹកបណ្តាញ ទឹកក្បាលម៉ាស៊ីនសាធារណៈ ទឹកអណ្តូងស្នប់ ឬអណ្តូងខ្ទង់ ទឹកអណ្តូងដឹកមានគ្របការពារ ទឹកចេញក្រោមដី (មានការការពារ) ទឹកភ្លៀង ទិញទឹកឡានស៊ីទែន ទិញទឹកធុងរទេះ និងទឹកដប ។
សម្រាប់: គ្រួសារ និងប្រជាជនអចិន្ត្រៃយ៍

ប្រទេសកម្ពុជា មានការកើនឡើងយ៉ាងខ្លាំងការទទួលបានសេវាទឹកទទួលបានកែលម្អក្នុងប៉ុន្មានទសវត្សរ៍ចុងក្រោយនេះ។ ទោះបីជាមានការរីកចម្រើននេះក៏ដោយ មានគ្រួសារ១០%មិនទាន់បានទទួលប្រភពទឹកទទួលបានកែលម្អនៅរដូវប្រាំងនៅ

ឡើយ (រួមបញ្ចូល ៥% បានប្រើទឹកមានប្រភពលើដី) ។ ភាគរយគ្រួសារដែលមិនបានទទួលប្រភពទឹកទទួលបានកែលម្អធ្លាក់ចុះមកត្រឹម ៧% នៅរដូវវស្សា ដោយសារកើនឡើងនៃការប្រើទឹកភ្លៀងសម្រាប់ទទួលបាន ។ ប្រភពទឹកសំខាន់នៅរដូវប្រាំងសម្រាប់ទឹកទទួលបានគឺ ទឹកបំពង់បណ្តាញក្នុងលំនៅដ្ឋាន/ទីធ្លា/ដីឡូត៍ (២៦%) ទឹកដប (២៥%) អណ្តូងស្តាប់ឬអណ្តូងខ្ទង (២១%) និងទឹកភ្លៀង (៩%) ។ នៅរដូវវស្សាគ្រួសារនៅតែពឹងផ្អែកភាគច្រើនលើទឹកបំពង់បណ្តាញក្នុងលំនៅដ្ឋាន/ទីធ្លា/ដីឡូត៍ (២៥%) ទឹកដប (២២%) អណ្តូងស្តាប់ ឬ អណ្តូងខ្ទង (២០%) និងទឹកភ្លៀង (១៩%) (តារាង ១៦.១.១ និង ១៦.១.២) ។

នៅរដូវប្រាំង ៨៤% នៃគ្រួសារមានប្រភពទឹកនៅក្នុងគេហដ្ឋាន ឬបានផ្គត់ផ្គង់ទឹកដល់លំនៅដ្ឋាន(៩៣% នៅទីប្រជុំជន និង ៧៨% នៅជនបទ)។ នៅរដូវវស្សាភាគរយនេះធ្លាក់ចុះមកត្រឹម ៧៧% (៨៨% នៅទីប្រជុំជន និង ៧០% នៅជនបទ)។ នៅរដូវទាំងពីរនេះមានតែ ១% នៃគ្រួសារដែលមិនមានទឹកនៅក្នុងបរិវេណលំនៅដ្ឋានចំណាយពេលច្រើនជាង ៣០ នាទី (ទាំងទៅនិងមក) ដើម្បីទៅយកទឹកទទួលបាន (តារាង ១៦.១.១ និង ១៦.១.២)។

និន្នាការៈ ចាប់ពីឆ្នាំ ២០១៤ ដល់ ២០២១-២២ ភាគរយគ្រួសារប្រើប្រាស់ប្រភពទឹកទទួលបានកែលម្អបានកើនឡើងពី ៦៥% ទៅ ៩១% នៅរដូវវស្សា និងពី៨៤% ទៅ៩៣% នៅរដូវវស្សា។

១៦.១.១ កំណើរសេវាទឹកទទួលបាន

កំណើរសេវាទឹកទទួលបាន

គ្រប់គ្រងដោយសុវត្ថិភាព

ទឹកបរិភោគបានមកពីប្រភពទឹកកែលម្អ ដែលអាចទទួលបានក្នុងបរិវេណលំនៅដ្ឋាន គ្រប់គ្រាន់នៅពេលចាំបាច់ និងគ្មានការបំពុល និងសារធាតុគីមី។

សេវាមូលដ្ឋាន

ទឹកបរិភោគបានមកពីប្រភពទឹកកែលម្អ និងចំណាយពេលតិចជាង ៣០នាទីសម្រាប់ទៅយកប្រភពទឹកដោយរាប់បញ្ចូលទៅមក និងតម្រង់ជួររងចាំ ។

សេវាមានកម្រិត

ទឹកបរិភោគបានមកពីប្រភពទឹកកែលម្អ និងចំណាយពេលលើស ៣០នាទីសម្រាប់ទៅយកប្រភពទឹកដោយរាប់បញ្ចូលទៅមក និងតម្រង់ជួររងចាំ ។

មិនកែលម្អ

ទឹកបរិភោគបានមកពីអណ្តូងដឹកគ្មានគម្របការពារ ឬប្រភពទឹកដែលមិនបានការពារ។

ទឹកលើផ្ទៃដី

ទឹកបរិភោគដោយផ្ទាល់ពីទឹកទន្លេ ទំនប់ បឹង ស្រះ អូរ ប្រឡាយ ឬធារាសាស្ត្រ ។

សម្រាប់៖ ប្រជាជនរស់នៅអចិន្ត្រៃយ៍

ការធ្វើចំណាត់ថ្នាក់នៃប្រភពទឹកទទួលបានជាសេវាទឹកកែលម្អ ឬមិនកែលម្អស្របតាមកម្មវិធីតាមដានរួមគ្នា(JMP) សម្រាប់ទឹកស្អាត និងអនាម័យបានបង្កើតកំណើរសេវាទឹកស្អាតចំនួនប្រាំកាំ ដើម្បីប្រៀបធៀបវឌ្ឍនៈភាពឆ្ពោះទៅការសម្រេចបាននូវគោលដៅអភិវឌ្ឍន៍ប្រកបដោយចីរភាព SDG (WHO/UNICEF ២០១៨)។ អង្កេតប្រជាសាស្ត្រ និងសុខភាពកម្ពុជា (CDHS) បានទាញយកព័ត៌មានចំនួនបួនកាំក្នុងចំណោមប្រាំកាំដោយអង្កេតមិនរាប់បញ្ចូលការធ្វើតេស្តទឹកទទួលបាន សម្រាប់ការបំពុល ឬសារធាតុគីមីក្នុងការគ្រប់គ្រងប្រកបដោយសុវត្ថិភាព និងសេវាទឹកទទួលបានជាមូលដ្ឋានមិនអាចកំណត់បាន និងត្រូវបានដាក់ក្នុងក្រុមជាមួយគ្នានៅក្នុងតារាង ១៦.២.១ និង ១៦.២.២ ជា "យ៉ាងហោចណាស់ទទួលសេវាមូលដ្ឋាន"។

ប៉ែតសិបប្រាំបួនភាគរយ នៃប្រជាជនកម្ពុជាទទួលបានសេវាទឹកទទួលបានជាមូលដ្ឋានក្នុងរដូវប្រាំង និង ៩២% ក្នុងរដូវវស្សា។ ពីភាគរយនៃចំនួនប្រជាជនទទួលបានសេវាទឹកទទួលបានមានកម្រិត ក្នុងរដូវប្រាំង និង ១% ក្នុងរដូវវស្សា (រូប ១៦.១)។

រូប ១៦.១ សេវាទឹកទទួលបានសម្រាប់សមាជិកគ្រួសារតាមតំបន់

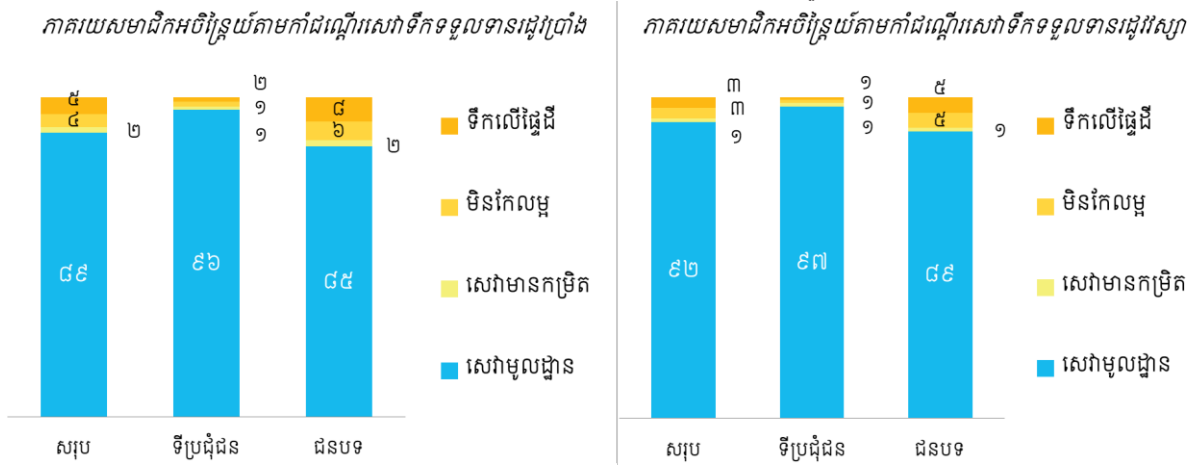

ទម្រង់សេវាទទួលបានទឹកទទួលបានតាមចរិតលក្ខណៈអង្កេត

- ការទទួលបានយ៉ាងហោចណាស់សេវាទឹកទទួលបានជាមូលដ្ឋាន មានអត្រាខ្ពស់នៅទីប្រជុំជនជាងនៅជនបទ (៩៦% ទល់នឹង ៨៥% រដូវប្រាំង និង ៩៧% និង ៨៩% រដូវវស្សា)។
- ភាគរយនៃចំនួនប្រជាជនទទួលបានសេវាទឹកទទួលបានជាមូលដ្ឋានមានការប្រែប្រួលនៅទូទាំង២៥ រាជធានី ខេត្ត (ផែនទី ១៦.១.១ និង ១៦.១.២) ភាគរយទាបបំផុតនៅខេត្តរតនៈគិរី និងស្ទឹងត្រែង (៥៣% តាមខេត្តនីមួយៗក្នុងរដូវប្រាំង និង ៥៧% និង ៦៩% តាមលំដាប់រៀងគ្នាក្នុងរដូវវស្សា) និងខ្ពស់បំផុតនៅខេត្តស្វាយរៀង (១០០% ទាំងរដូវប្រាំង និង រដូវវស្សា) (តារាង ១៦.២.១ និង ១៦.២.២)។

ផែនទី ១៦.១.១. យ៉ាងហោចណាស់ ទទួលបានសេវាទឹកទទួលបានមូលដ្ឋានតាមរាជធានី ខេត្ត នៅរដូវប្រាំង

ភាគរយសមាជិកគ្រួសារយ៉ាងហោចណាស់ទទួលបានសេវាទឹកទទួលបានមូលដ្ឋាន

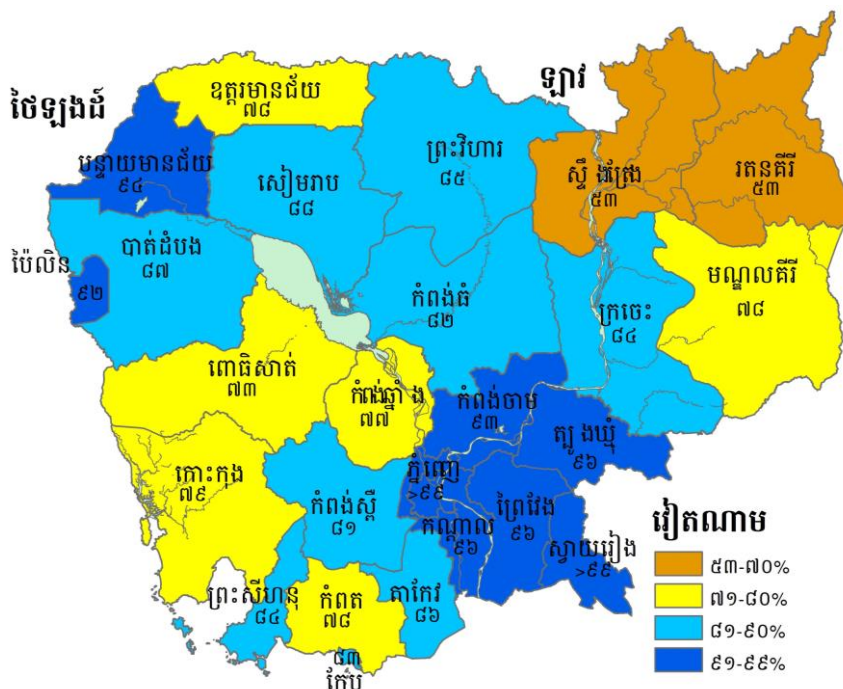

១៦.១.៣ ភាពអាចរកបានទឹកទទួលបាន

ភាពអាចរកបានទឹកទទួលបានគ្រប់គ្រាន់

ភាគរយនៃចំនួនប្រជាជនដែលមានបរិមាណទឹកទទួលបានគ្រប់គ្រាន់ក្នុងខែចុងក្រោយ។

សម្រាប់៖ សមណីករអចិន្ត្រៃយ៍

ប៉ែតសិបប្រាំបួនភាគរយប្រជាជនបានរាយការណ៍ថាមានបរិមាណទឹកទទួលបានគ្រប់គ្រាន់ក្នុងខែមុនអង្កេត (តារាង ១៦.៤)។ សមាមាត្រនេះមានការប្រែប្រួលតិចតួចតាមតំបន់ ឬសន្ទស្សន៍បញ្ជាក់ភាគទ្រព្យសម្បត្តិគ្រួសារ (រូប ១៦.៣)។ តាមរាជធានី ខេត្ត ភាគរយសមាជិកគ្រួសារមានបរិមាណទឹកគ្រប់គ្រាន់ប្រែប្រួលពីកម្រិតទាបបំផុត ៦៥% ក្នុងខេត្តពោធិសាត់ ទៅកម្រិតខ្ពស់បំផុត ៩៧% ក្នុងខេត្តកំពង់ឆ្នាំង

រូប ១៦.៣ បរិមាណទឹកគ្រប់គ្រាន់សម្រាប់ទទួលបានតាមតំបន់ ភាគរយសមាជិកគ្រួសារមានបរិមាណទឹកគ្រប់គ្រាន់សម្រាប់ទទួលបានក្នុងខែកន្លងមក

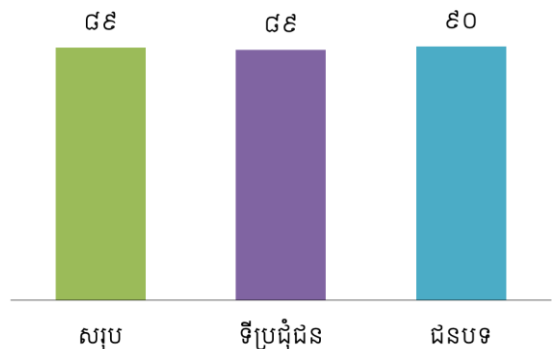

១៦.១.៤ ការកែច្នៃទឹកសម្រាប់ទទួលបាន

ទឹកស្អាតគឺជាតម្រូវការចាំបាច់មូលដ្ឋានរបស់មនុស្ស។ មានតែប្រហែល ២ ភាគ ៣ នៃគ្រួសារ (៦៨%) ប៉ុណ្ណោះដែលបានរាយការណ៍ថាបានប្រើប្រាស់វិធីសាស្ត្រសមស្របមួយដើម្បីកែច្នៃទឹកមុនពេលទទួលបាន។ ការកែច្នៃទឹកមុនពេលទទួលបាននៅជនបទមាន (៦៦%) តិចជាងបន្តិចបន្តួចទីប្រជុំជន(៧០%)។ ទឹកដាំឲ្យពុះ និងការប្រើតម្រងសេវ៉ាមីចខ្សាច់ ឬតម្រងផ្សេងទៀត គឺភាគច្រើនទូទៅជាប្រភេទកែច្នៃទឹក (៥៥% និង ២០% លំដាប់រៀងគ្នា) (តារាង ១៦.៥)។

១៦.២ បង្គន់អនាម័យ

បង្គន់អនាម័យកែលម្អ

រួមបញ្ចូលទាំងទឹកបង្គន់ចាក់ទឹកភ្ជាប់ទៅបណ្តាញល្អ និងបង្គន់ចាក់ទឹកប្រើអាងស្តុក បង្គន់ចាក់ទឹកចូលរណ្តៅ បង្គន់ចាក់ទឹកទៅកន្លែងណាមួយ ឬបង្គន់ចាក់ទឹកមិនដឹងហូរទៅណា។

បង្គន់រណ្តៅមានខ្យល់ចេញចូល បង្គន់រណ្តៅមានបន្ទះបិទបាំង និងបង្គន់ជីកំប៉ុស។

សម្រាប់៖ គ្រួសារ និងប្រជាជនអចិន្ត្រៃយ៍

ប៉ែតសិបប្រាំបីភាគរយនៃគ្រួសារប្រើប្រាស់បង្គន់អនាម័យកែលម្អ ៩៦% នៅទីប្រជុំជន និង ៨៤% នៅជនបទ (តារាង ១៦.៦)។ ទោះជាយ៉ាងណាក៏ដោយ ១០% នៃគ្រួសារបន្តអនុវត្តន៍ការបន្ទោរបង់ពាសវាលពាសកាល (១៥% នៅជនបទ និង ៣% នៅទីប្រជុំជន)។ បង្គន់ចាក់ទឹកភ្ជាប់ទៅអាងស្តុក គឺជាប្រភេទបង្គន់អនាម័យប្រើទូទៅបំផុតនៅកម្ពុជា (៦៩%)។ ដប់ប្រាំពីរភាគរយនៃគ្រួសារប្រើប្រាស់បង្គន់បង្គន់ចាក់ទឹកភ្ជាប់ទៅបណ្តាញល្អ (៣៩% គ្រួសារនៅទីប្រជុំជន និង ៣% គ្រួសារនៅជនបទ)។

និន្នាការ៖ ការបានប្រើប្រាស់បង្គន់អនាម័យកែលម្អបានកើនឡើងគួរឱ្យកត់សម្គាល់ក្នុងរយៈពេលចុងក្រោយពី ៥៥% ក្នុងឆ្នាំ ២០១៤ ដល់ ៨៨% ក្នុងឆ្នាំ ២០២១-២២។

១៦.២.១ កំណើរសេវាបង្កន់អនាម័យ

កំណើរសេវាបង្កន់អនាម័យ

គ្រប់គ្រងដោយសុវត្ថិភាព

ប្រើប្រាស់បង្កន់កែលម្អមិនចែករំលែកជាមួយខ្លួនផ្ទះផ្សេងទៀត និងមានការស្តារទៅចាក់ចោលកន្លែងមានសុវត្ថិភាព ឬកន្លែងធ្វើព្រឹត្តិកម្ម

សេវាមូលដ្ឋាន

ប្រើប្រាស់បង្កន់កែលម្អដែលមិនចែករំលែកជាមួយខ្លួនផ្ទះផ្សេងទៀត

សេវាមានកម្រិត

ប្រើប្រាស់បង្កន់កែលម្អចែករំលែកការប្រើប្រាស់ជាមួយខ្លួនផ្ទះផ្សេងទៀត

មិនកែលម្អ

ប្រើប្រាស់បង្កន់រណ្តៅគ្មានផែនបង្កន់បត់ជើង បង្កន់ គ្មានអាងស្តុក ឬរណ្តៅ

បន្ទាបបង់ពាសវាលពាសកាល

បន្ទាបបង់តាមវាលស្រែ ព្រៃ គុម្ពាត លើទឹក ឆ្នេរ ឬតាមកន្លែងផ្សេងទៀត

សម្រាប់៖ ប្រជាជនរស់នៅអចិន្ត្រៃយ៍

កម្មវិធីតាមដានរួមគ្នាសម្រាប់ទឹកស្អាត និងអនាម័យ (JMP) ក៏បានបង្កើតកំណើរសេវាអនាម័យប្រាំកាំ ដើម្បីធ្វើជាគោល និងប្រៀបធៀបវឌ្ឍនៈភាពឆ្ពោះទៅរកការសម្រេចបាននូវគោលដៅអភិវឌ្ឍន៍ប្រកបដោយចីរភាព(SDG) ទាក់ទងនឹងអនាម័យ។ អង្កេតប្រជាសាស្ត្រ និងសុខភាពកម្ពុជា(CDHS) បានទាញយកព័ត៌មានទាំងប្រាំកាំ។ ទោះជាយ៉ាងណាក៏ដោយសម្រាប់គ្រួសារដែលមានការយកកាកសំណល់ចេញ មិនអាចដឹងថាតើវាត្រូវធ្វើព្រឹត្តិកម្មឲ្យបានត្រឹមត្រូវ ដូច្នេះហើយការគ្រប់គ្រងដោយសុវត្ថិភាព និងសេវាអនាម័យជាមូលដ្ឋាន ត្រូវបានដាក់ក្នុងក្រុមរួមគ្នានៅក្នុងតារាង ១៦.៧ ជា "យ៉ាងហោចណាស់សេវាមូលដ្ឋាន"។

លទ្ធផលអង្កេតប្រជាសាស្ត្រ និងសុខភាពកម្ពុជា (CDHS) ឆ្នាំ ២០២១-២២ បង្ហាញថាសមាជិក ៨ ក្នុងចំណោម ១០ នាក់ក្នុងគ្រួសារ យ៉ាងហោចណាស់មានសេវាបង្កន់អនាម័យជាមូលដ្ឋាន។

ទម្រង់សេវាបង្កន់អនាម័យតាមចរិតលក្ខណៈអង្កេត

- ការទទួលបានយ៉ាងហោចណាស់សេវាបង្កន់អនាម័យជាមូលដ្ឋានមានខ្ពស់សម្រាប់ប្រជាជននៅទីប្រជុំជន (៩០%) ជាងប្រជាជននៅជនបទ (៧៤%) (រូប ១៦.៤)។
- ការទទួលបានយ៉ាងហោចណាស់សេវាបង្កន់អនាម័យជាមូលដ្ឋានមានភាពខុសប្លែកគ្នាខ្លាំងតាមរាជធានីខេត្ត ពីកម្រិតទាបបំផុត ៤២% ក្នុងខេត្តរតនគិរីដល់កម្រិតខ្ពស់បំផុត ៩៥% នៅក្នុងរាជធានីភ្នំពេញ។
- ភាគរយនៃសមាជិកក្នុងគ្រួសារដែលយ៉ាងហោចណាស់មានសេវាអនាម័យជាមូលដ្ឋានបានកើនឡើងជាមួយនឹងការកើនឡើងនៃសន្ទស្សន៍បញ្ជាភាគទ្រព្យសម្បត្តិ ពី ៤២% នៃសន្ទស្សន៍បញ្ជាភាគទ្រព្យសម្បត្តិទាបបំផុតដល់ ៩៩% នៅក្នុងសន្ទស្សន៍បញ្ជាភាគទ្រព្យសម្បត្តិខ្ពស់បំផុត។
- ការបន្ទាបបង់ពាសវាលពាសកាលនៅតែកើតមានជាទូទៅក្នុងខេត្តរតនគិរី (៤៨%)ខេត្តស្ទឹងត្រែង (៤២%) និងខេត្តមណ្ឌលគិរី (៣៨%)។

រូប ១៦.៤ សេវាបង្កន់អនាម័យសម្រាប់សមាជិកគ្រួសារតាមតំបន់

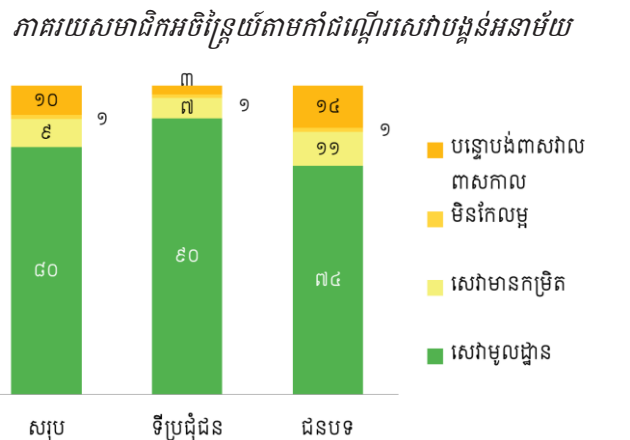

១៦.២.២ ការស្តារបង្គន់ និងការបញ្ចេញចោលកាកសំណល់

ការស្តុកទុកកាកសំណល់នៅនឹងកន្លែង

កាកសំណល់ស្តុកទុកនៅកន្លែងមានសុវត្ថិភាព

រួមបញ្ចូលទាំងបង្គន់អាងស្តុក ដែលកាកសំណល់បានកប់ក្នុងរណ្តៅមានគម្របការពារ កាកសំណល់មិនត្រូវបានបញ្ចេញចោល និងមិនដឹងថា តើកាកសំណល់ទាំងនោះធ្លាប់ត្រូវបានបញ្ចេញចោលដែរឬទេ។

កាកសំណល់ស្តុកទុកនៅកន្លែងមិនមានសុវត្ថិភាព

រួមបញ្ចូលទាំងបង្គន់អាងស្តុក ដែលកាកសំណល់ត្រូវបានបញ្ចេញចោលទៅក្នុងរណ្តៅដែលមិនទាន់បិទបាំង ឬគម្របការពារ ដីវាល លើទឹក ឬទីតាំងផ្សេងទៀត។

ការស្តារកាកសំណល់ធ្វើព្រឹត្តិកម្ម

រួមបញ្ចូលទាំងបង្គន់អាងស្តុក ដែលកាកសំណល់បានស្តារដោយអ្នកផ្តល់សេវាដើម្បីយកទៅរោងចក្រប្រព្រឹត្តិកម្មទឹកស្អុយ ឬមិនដឹងទីតាំង ឬស្តារដោយមិនមែនអ្នកផ្តល់សេវាកម្ម ដោយមិនបានដឹងកន្លែងចោល ។

សម្រាប់៖ គ្រួសារអចិន្ត្រៃយ៍ដែលប្រើបង្គន់អាងស្តុកទុកកាកសំណល់នៅនឹងកន្លែង (បង្គន់ប្រើអាងស្តុក ឬបង្គន់ជីកំប៉ុស) ។

ព័ត៌មានស្តីពីការស្តារ និងការយកកាកសំណល់ពីបង្គន់ចោល មានសារៈសំខាន់សម្រាប់ការវាយតម្លៃសមាមាត្រនៃចំនួនប្រជាជនដែលប្រើប្រាស់សេវាអនាម័យគ្រប់គ្រងដោយសុវត្ថិភាព។

ក្នុងចំណោមសមាជិកគ្រួសារដែលប្រើប្រាស់សេវាអនាម័យកែលម្អ ១% បានស្តារបង្គន់ ដោយអ្នកផ្តល់សេវាយកទៅរោងចក្រប្រព្រឹត្តិកម្មទឹកស្អុយ និង ៩% បានស្តារបង្គន់ដោយអ្នកផ្តល់សេវាប៉ុន្តែមិនដឹងទីតាំងចោល និង៨៦% មិនដែលបានស្តារ ឬសំអាតបង្គន់ឡើយ។

ជាទូទៅ ៨៨% នៃចំនួនប្រជាជនប្រើបង្គន់អាងស្តុកទុកនៅនឹងកន្លែង កាកសំណល់ស្តុកទុកកន្លែងមានសុវត្ថិភាព និង ៣% គ្មានសុវត្ថិភាព និង ១០% កាកសំណល់បានស្តារចេញទៅរោងចក្រប្រព្រឹត្តិកម្មទឹកស្អុយ (តារាង ១៦.៨) ។

តារាង ១៦.៩ បង្ហាញភាគរយសមាជិកអចិន្ត្រៃយ៍តាមការគ្រប់គ្រងកាកសំណល់លាមក។ ក្នុងចំណោមគ្រួសារ ១៦% ប្រើបង្គន់ភ្ជាប់ទៅនឹងប្រព័ន្ធលូ ៦៦% ស្តុកទុកកាកសំណល់ដោយសុវត្ថិភាពនៅនឹងកន្លែង និង ៤% បានស្តារឬសម្អាតចេញទៅរោងចក្រប្រព្រឹត្តិកម្មទឹកស្អុយ (រូប ១៦.៥)។

រូប ១៦.៥ ការគ្រប់គ្រងកាកសំណល់លាមក
ភាគរយសមាជិកអចិន្ត្រៃយ៍តាមការគ្រប់គ្រងកាកសំណល់លាមក

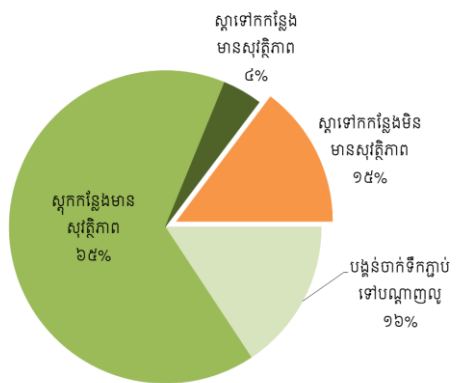

សម្គាល់: ទិន្នន័យមិនគ្រប់ ១០០% ដោយសារកិលកៀស

៨៥% នៃសមាជិកអចិន្ត្រៃយ៍ប្រើបង្គន់ដែលភ្ជាប់ទៅប្រព័ន្ធលូ ការស្តុកទុកកាកសំណល់ដោយសុវត្ថិភាពនៅនឹងកន្លែង ឬបានស្តារចេញយកទៅរោងចក្រប្រព្រឹត្តិកម្មទឹកស្អុយ ។ ដប់ប្រាំភាគរយខ្លះការគ្រប់គ្រងកាកសំណល់ឲ្យបានត្រឹមត្រូវរួមទាំង ១០% រួមមានការបន្ទោរបង់ពាសវាលពាសកាល ។

ទម្រង់ការគ្រប់គ្រងកាកសំណល់តាមចរិតលក្ខណៈអង្កេត

- ការគ្រប់គ្រងកាកសំណល់បានត្រឹមត្រូវ (បង្គន់ភ្ជាប់ទៅបណ្តាញលូ ស្តុកទុកកាកសំណល់លាមកនៅនឹងកន្លែងដោយសុវត្ថិភាព ឬស្តារចេញទៅរោងចក្រប្រព្រឹត្តិកម្មទឹកស្អុយ) ចំណោមប្រជាជនជនបទមាន (៨០%) ទាបជាងប្រជាជនទីប្រជុំជន (៩៣%) (រូប ១៦.៦) ។
- ភាគរយប្រជាជនដែលគ្រប់គ្រងកាកសំណល់លាមកដោយសុវត្ថិភាព ក្នុងគ្រួសារមានភាពខុសប្លែកគ្នាតាមរាជធានី ខេត្ត ពីភាគរយទាបបំផុត ៥២% នៅខេត្តរតនគិរី ទៅភាគរយខ្ពស់បំផុត ៩៦% នៅរាជធានីភ្នំពេញ។
- ភាគរយប្រជាជនដែលគ្រប់គ្រងកាកសំណល់លាមកដោយសុវត្ថិភាពក្នុងគ្រួសារកើនឡើងជាមួយនឹងការកើនឡើងនៃសន្ទស្សន៍បញ្ជាភាគទ្រព្យសម្បត្តិគ្រួសារដែលកើនឡើងពី ៥៦% ក្នុងគ្រួសារមានសន្ទស្សន៍បញ្ជាភាគទ្រព្យសម្បត្តិទាបបំផុត ដល់ ៩៦% ក្នុងសន្ទស្សន៍បញ្ជាភាគទ្រព្យសម្បត្តិខ្ពស់បំផុត។

រូប ១៦.៦ ការគ្រប់គ្រងកាកសំណល់លាមកតាមតំបន់
ភាគរយសមាជិកអចិន្ត្រៃយ៍ប្រើបង្គន់ភ្ជាប់ទៅបណ្តាញលូ បង្គន់កែលម្អគ្រប់គ្រងកាកសំណល់នៅនឹងកន្លែង ឬស្តារទៅកន្លែងផ្សេងដោយសុវត្ថិភាព

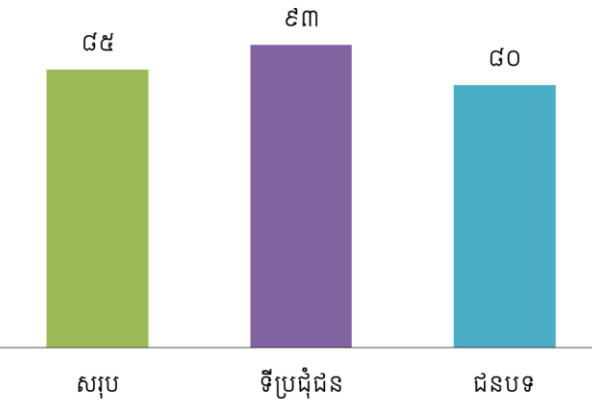

១៦.៣ ការទុកដាក់លាមកកុមារ

ការចោលលាមកកុមារបានត្រឹមត្រូវត្រឹមត្រូវ
លាមកចុងក្រោយរបស់កុមារត្រូវបានដាក់ ឬលាងក្នុងបង្គន់ ឬកុមារបានប្រើបង្គន់ ។
សម្រាប់៖ កុមារតូចអាយុក្រោម២ឆ្នាំ កំពុងរស់នៅជាមួយម្តាយ។

ការទុកដាក់លាមកកុមារបានត្រឹមត្រូវមានសារៈសំខាន់ដើម្បីការពារការរីករាលដាលនៃជំងឺ។ មានតែ ៣០% នៃកុមារតូចមានអាយុក្រោម ២ ឆ្នាំដែលរស់នៅជាមួយម្តាយប៉ុណ្ណោះដែលលាមកចុងក្រោយរបស់ពួកគេត្រូវបានទុក ដាក់បានត្រឹមត្រូវ (តារាង ១៦.១០)

ទម្រង់ការចោលលាមករបស់កុមារតាមចរិតលក្ខណៈអង្កេត

- លាមករបស់កុមារត្រូវបានទុកដាក់បានត្រឹមត្រូវ មានខ្ពស់ក្នុងគ្រួសារនៅទីប្រជុំជន (៣៦%) ជាងក្នុងគ្រួសារនៅជនបទ (២៧%)។
- ភាគរយកុមារដែលលាមកត្រូវបានទុកដាក់ត្រឹមត្រូវ ជាទូទៅកើនឡើងជាមួយនឹងការកើនឡើងកម្រិតសិក្សាអប់រំរបស់ម្តាយ។ ២៦% នៃម្តាយដែលមិនបានចូលរៀនបានទុកដាក់លាមកបានត្រឹមត្រូវធៀបនឹង ៣៧% នៃម្តាយដែលទទួលបានកម្រិតសិក្សាអប់រំខ្ពស់ជាងមធ្យមសិក្សា។
- ភាគរយកុមារដែលលាមកត្រូវបានទុកដាក់បានត្រឹមត្រូវមានពី ៤% នៅខេត្តព្រះសីហនុ ដល់ ៥៧% ក្នុងខេត្តបន្ទាយមានជ័យ។
- កុមារ ៤១ % មកពីគ្រួសារដែលមានសន្ទស្សន៍បញ្ជាភាគទ្រព្យសម្បត្តិខ្ពស់បំផុត ទុកដាក់លាមកបានត្រឹមត្រូវ បើធៀបនឹងកុមារក្នុងគ្រួសារដែលសន្ទស្សន៍បញ្ជាភាគទ្រព្យសម្បត្តិទាបបំផុតមានតែ ១៦% ប៉ុណ្ណោះ ។

១៦.៤ ការលាងសម្អាតដៃ

កន្លែងលាងសម្អាតដៃ

មូលដ្ឋាន

មានកន្លែងលាងសម្អាតដៃនៅក្នុងបរិវេណលំនៅដ្ឋានជាមួយសាប៊ូ និងទឹក។

កម្រិត

មានកន្លែងលាងសម្អាតដៃនៅក្នុងបរិវេណលំនៅដ្ឋានដែលលមិនមានសាប៊ូ និងទឹក។

សម្រាប់៖ សមាជិកគ្រួសារជាអចិន្ត្រៃយ៍ដែលកន្លែងសម្រាប់លាងសម្អាតដៃ ត្រូវបានគេសង្កេតឃើញ ឬគ្មានកន្លែងសម្រាប់លាងដៃនៅក្នុងលំនៅដ្ឋាន ទីធ្លា ឬដីឡូត៍។ មិនរាប់បញ្ចូលប្រជាជនរស់នៅជាអចិន្ត្រៃយ៍ដែលមិនត្រូវបានផ្តល់ឱ្យការអនុញ្ញាតឱ្យមើលកន្លែងលាងសម្អាតដៃ ។

ការលាងសម្អាតដៃ គឺជាជំហានសំខាន់មួយក្នុងការត្រួតពិនិត្យអនាម័យ និងការការពាររីករាលដាលនៃមេរោគ។ ជាងការសួរសំណួរដោយផ្ទាល់អំពីការអនុវត្តការលាងសម្អាតដៃ មន្ត្រីសម្ភាសន៍បានស្នើសុំមើលកន្លែងដែលសមាជិកគ្រួសារតែងតែលាងសម្អាតដៃញឹកញាប់បំផុត។ កន្លែងសម្រាប់លាងសម្អាតដៃត្រូវបានសង្កេតឃើញមាន ៨៨% នៃសមាជិកអចិន្ត្រៃយ៍(៧៨% មានទីតាំងជាក់លាក់ និង ១០% ចល័ត) (តារាង១៦.១១) ។ នៅពេលសង្កេតនោះ ៩៩% នៃគ្រួសារមានទឹកនៅកន្លែងលាងសម្អាតដៃ ហើយ៩៤% មានសាប៊ូ ឬគ្រឿងសម្អាតផ្សេងទៀតក្រៅពីសាប៊ូ (តារាង ១៦.១១)។

យោងតាមនិយមន័យនៃកន្លែងលាងដៃដែលបង្កើតឡើងដោយកម្មវិធីតាមដានរួមគ្នាសម្រាប់ ទឹកស្អាត និងអនាម័យ JMP ប្រជាជន ៨៤% មានកន្លែងលាងសម្អាតដៃជាមូលដ្ឋាន ហើយ ៦% មានកន្លែងលាងសម្អាតដៃកម្រិត។

១៦.៥ អនាម័យនៃការមករដូវ

សម្ភារៈអនាម័យសមស្របពេលមករដូវ

កន្លែងអនាម័យបោកទឹកប្រើឡើងវិញបាន សំឡីអនាម័យប្រើហើយចោល អេប៉ុង ពែងរដូវ ក្រណាត់ ក្រដាសអនាម័យបង្គន់ និង/ឬកប្បាស។

ទម្រង់៖ ស្ត្រីអាយុពី ១៥-៤៩ ឆ្នាំជាមួយនឹងការមករដូវក្នុងឆ្នាំចុងក្រោយ

ឯកជនភាព និងការប្រើប្រាស់សម្ភារៈអនាម័យពេលមករដូវ

ភាគរយស្ត្រីដែលបានលាងសម្អាត និងផ្លាស់ប្តូរនិងបានប្រើប្រាស់សម្ភារៈអនាម័យក្នុងអំឡុងពេលរដូវចុងក្រោយរបស់គេ។

សម្រាប់៖ ស្ត្រីអាយុ ១៥-៤៩ ឆ្នាំដែលការមករដូវក្នុងឆ្នាំចុងក្រោយនៅផ្ទះ អំឡុងពេលមករដូវចុងក្រោយរបស់ពួកគេ។

ក្នុងចំណោមស្ត្រីអាយុ១៥-៤៩ ឆ្នាំ ដែលមករដូវថ្មីបំផុតក្នុងឆ្នាំចុងក្រោយនេះ ៦៦% ប្រើសំឡីអនាម័យប្រើហើយចោល ៣២% ប្រើសំឡីអនាម័យបោកទឹកប្រើឡើងវិញ ៣% ប្រើតែខោក្នុង ១% អត់បានប្រើ និង ១% ប្រើក្រណាត់ដើម្បីស្រូបឈាមរដូវថ្មីបំផុតរបស់ពួកគេសម្រាប់ការការពារអនាម័យ (តារាង ១៦.១២)។ ក្នុងចំណោមស្ត្រីដែលមករដូវចុងក្រោយបំផុតក្នុងឆ្នាំចុងក្រោយនេះ អំឡុងពេលមករដូវចុងក្រោយរបស់ពួកគេ ៩២% បានប្រើប្រាស់សម្ភារៈត្រឹមត្រូវ និងបានលាងសម្អាត និងផ្លាស់ប្តូរ។

ទម្រង់ការប្រើប្រាស់សម្ភារៈអនាម័យពេលមករដូវតាមចរិតលក្ខណៈអង្កេត

- ភាគរយស្ត្រីដែលបានប្រើប្រាស់សម្ភារៈ ត្រឹមត្រូវដើម្បីបឺត ឈាមនៅពេលមករដូវថ្មីបំផុត និងការលាងសម្អាត ឬផ្លាស់ប្តូរ មានខ្ពស់នៅទីប្រជុំជន (៩៥%) ជាងស្ត្រីនៅ ជនបទ (៩០%)។
- ការប្រើប្រាស់សម្ភារៈត្រឹមត្រូវ និងសមត្ថភាពក្នុងការលាង សម្អាត និងការផ្លាស់ប្តូរ បានកើនឡើងជាមួយនឹងការកើន ឡើងនៃកម្រិតសិក្សាអប់រំ ៨២% នៃស្ត្រីដែលមិនបានចូល រៀនដល់ ៩៧% ចំណោមអ្នកដែលទទួលបានកម្រិតសិក្សា អប់រំមធ្យមសិក្សា ឬខ្ពស់ជាង (រូប ១៦.៧)។
- មានទំនាក់ទំនងជាវិជ្ជមានរវាងការប្រើប្រាស់សម្ភារៈសមស្រប ការលាងសម្អាត និងផ្លាស់ប្តូរ ជាមួយនឹងសន្ទស្សន៍បញ្ហា ភាគទ្រព្យសម្បត្តិគ្រួសារ (តារាង ១៦.១២)។

រូប ១៦.៧ ការប្រើប្រាស់សម្ភារៈអនាម័យពេលមករដូវ តាមកម្រិតសិក្សាអប់រំ
ភាគរយស្ត្រីលាងសម្អាត ឬផ្លាស់ប្តូរ និងប្រើប្រាស់ សម្ភារៈ ត្រឹមត្រូវពេលមករដូវ

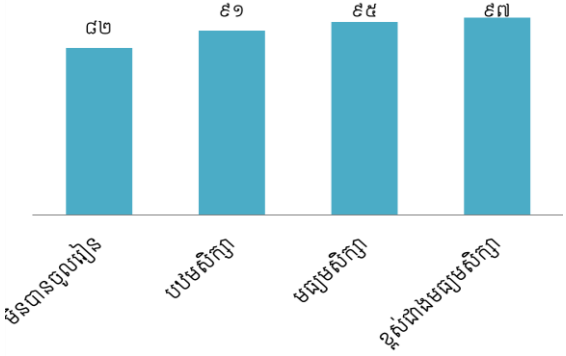

តារាង ១៦.១ ទឹកទទួលបានក្នុងគ្រួសារ: រដូវប្រាំង

ភាគរយគ្រួសារ និងប្រជាជនរស់នៅអចិន្ត្រៃយ៍ តាមប្រភពទឹកទទួលបាន និងពេលវេលាដើម្បីទៅយកទឹកទទួលបាននៅរដូវប្រាំងតាមតំបន់ កម្ពុជាឆ្នាំ ២០២១-២២

ចរិតលក្ខណៈ:អង្កេត	គ្រួសារ			ប្រជាជន		
	ទីប្រជុំជន	ជនបទ	សរុប	ទីប្រជុំជន	ជនបទ	សរុប
ប្រភពទឹកទទួលបាន						
ប្រភពកែម្ម	៩៧,១	៨៦,២	៩០,៥	៩៧,១	៨៦,៥	៩០,៦
ទឹកបំពង់បណ្តាញក្នុងលំនៅដ្ឋានទីផ្លូវដីឡូត៍	៤៥,៧	១៣,៣	២៥,៩	៤៥,៥	១៣,៥	២៥,៧
ទឹកបំពង់បណ្តាញអ្នកជិតខាង	០,២	០,៣	០,៣	០,២	០,២	០,២
ទឹកក្បាលម៉ាស៊ីនសាធារណៈ	៤,៦	០,៤	២,០	៤,៧	០,៤	២,០
ទឹកអណ្តូងស្នប់ ឬអណ្តូងខ្ទង់	១០,៨	២៧,៩	២១,៣	១១,១	២៨,៤	២១,៨
ទឹកអណ្តូងដឹកមានគ្របការពារ	១,៦	៥,៧	៤,១	១,៦	៥,៨	៤,២
ទឹកចេញក្រោមដី (មានការការពារ)	០,១	០,៤	០,៣	០,១	០,៤	០,៣
ទឹកភ្លៀង	៦,០	១០,៥	៨,៧	៦,០	៩,៩	៨,៤
ទិញទឹកឡានស៊ីទែន/ទិញទឹកក្នុងធុរៈ	២,៣	៤,០	៣,៣	២,៣	៣,៨	៣,២
ទឹកដប	២៥,៨	២៣,៨	២៤,៦	២៥,៦	២៤,០	២៤,៦
ប្រភពមិនកែម្ម	១,៤	៦,០	៤,២	១,៤	៥,៨	៤,១
ទឹកអណ្តូងដឹកគ្មានគ្របការពារ	០,៨	៤,៨	៣,២	០,៨	៤,៥	៣,១
ទឹកចេញក្រោមដី (គ្មានការការពារ)	០,២	០,៨	០,៥	០,២	០,៧	០,៥
ផ្សេងទៀត	០,៤	០,៥	០,៥	០,៤	០,៥	០,៥
ទឹកលើផ្ទៃដី	១,៤	៧,៧	៥,៣	១,៥	៧,៧	៥,៣
សរុប	១០០,០	១០០,០	១០០,០	១០០,០	១០០,០	១០០,០
ពេលវេលាទៅយកទឹក (ទាំងទៅទាំងមក)						
ទឹកក្នុងលំនៅដ្ឋាន ^១	៩២,៧	៧៨,៣	៨៣,៩	៩២,៧	៧៩,០	៨៤,២
៣០ នាទីឬតិចជាង	៥,៩	១៨,៩	១៣,៩	៦,០	១៨,២	១៣,៥
ច្រើនជាង៣០នាទី	០,៧	១,៦	១,៣	០,៧	១,៧	១,៣
មិនដឹង	០,៦	១,២	១,០	០,៧	១,២	១,០
សរុប	១០០,០	១០០,០	១០០,០	១០០,០	១០០,០	១០០,០
ចំនួនគ្រួសារ/ប្រជាជន	៨.០៦៦	១២.៧៤០	២០.៨០៦	៣២.៨៣៧	៥២.៩៨៦	៨៥.៨២២

^១ រួមបញ្ចូលទាំងទឹកបញ្ជាញពីអ្នកជិតខាង និងអ្នករាយការណ៍អំពីការប្រមូលទាំងការធ្វើដំណើរទៅនិងមកគឺសូន្យនាទី

តារាង ១៦.១.២ ទឹកទទួលបានក្នុងគ្រួសារ: រដូវវស្សា

ភាគរយគ្រួសារ និងប្រជាជនអចិន្ត្រៃយ៍តាមប្រភពទឹកទទួលបាន និងពេលវេលាដើម្បីទៅយកទឹកទទួលបាននៅរដូវវស្សា តាមតំបន់ កម្ពុជាឆ្នាំ ២០២១-២២

ចរិតលក្ខណៈ:អង្កេត	គ្រួសារ			ប្រជាជន		
	ទីប្រជុំជន	ជនបទ	សរុប	ទីប្រជុំជន	ជនបទ	សរុប
ប្រភពទឹកទទួលបាន						
ប្រភពកែម្ម	៩៨,៣	៩០,៣	៩៣,៤	៩៨,២	៩០,៦	៩៣,៥
ទឹកបណ្តាញក្នុងលំនៅដ្ឋានទីផ្លូវដីឡូត៍	៤៤,៧	១២,៦	២៥,០	៤៤,៥	១២,៧	២៤,៩
ទឹកបំពង់បណ្តាញអ្នកជិតខាង	០,២	០,២	០,២	០,១	០,២	០,២
ទឹកក្បាលម៉ាស៊ីនសាធារណៈ	៤,៧	០,៣	២,០	៤,៨	០,៣	២,០
ទឹកអណ្តូងស្នប់ ឬអណ្តូងខ្ទង់	១០,២	២៥,៧	១៩,៧	១០,៥	២៦,៣	២០,២
ទឹកអណ្តូងដឹកមានគ្របការពារ	១,៤	៥,៤	៣,៨	១,៤	៥,៤	៣,៩
ទឹកចេញក្រោមដី (មានការការពារ)	០,១	០,៣	០,២	០,១	០,៣	០,២
ទឹកភ្លៀង	១១,៦	២៣,៦	១៩,០	១១,៨	២៣,០	១៨,៧
ទិញទឹកឡានស៊ីទែន/ទិញទឹកក្នុងធុរៈ	១,៤	១,៩	១,៧	១,៣	១,៩	១,៦
ទឹកដប	២៤,០	២០,២	២១,៧	២៣,៧	២០,៤	២១,៧
ប្រភពមិនកែម្ម	១,០	៤,៩	៣,៤	១,០	៤,៦	៣,៣
ទឹកអណ្តូងដឹកគ្មានគ្របការពារ	០,៦	៣,៨	២,៦	០,៦	៣,៦	២,៥
ទឹកចេញក្រោមដី (គ្មានការការពារ)	០,១	០,៦	០,៤	០,១	០,៦	០,៤
ផ្សេងទៀត	០,៣	០,៥	០,៤	០,៤	០,៤	០,៤
ទឹកលើផ្ទៃដី	០,៧	៤,៨	៣,២	០,៧	៤,៨	៣,២
សរុប	១០០,០	១០០,០	១០០,០	១០០,០	១០០,០	១០០,០
ពេលវេលាទៅយកទឹក (ទាំងទៅទាំងមក)						
ទឹកក្នុងលំនៅដ្ឋាន ^១	៨៧,៩	៦៩,៦	៧៦,៧	៨៧,៦	៧០,៣	៧៧,០
៣០ នាទីឬតិចជាង	១០,៩	២៨,៨	២១,៩	១១,២	២៨,០	២១,៦
ច្រើនជាង៣០នាទី	០,៣	០,៩	០,៦	០,២	០,៩	០,៧
មិនដឹង	០,៩	០,៨	០,៨	០,៩	០,៧	០,៨
សរុប	១០០,០	១០០,០	១០០,០	១០០,០	១០០,០	១០០,០
ចំនួនគ្រួសារ/ប្រជាជន	៨.០៦៦	១២.៧៤០	២០.៨០៦	៣២.៨៣៧	៥២.៩៨៦	៨៥.៨២២

^១ រួមបញ្ចូលទាំងទឹកបញ្ជាញពីអ្នកជិតខាង និងអ្នករាយការណ៍អំពីការប្រមូលទាំងការធ្វើដំណើរទៅនិងមកគឺសូន្យនាទី

តារាង ១៦.២.១ កំណើនសេវាទឹកទទួលបាន: រដ្ឋប្រាំង

កាលបរិច្ឆេទជាជនអចិន្ត្រៃយ៍តាមកំណើនសេវាទឹកទទួលបាននៅរដ្ឋប្រាំងតាមចរិតលក្ខណៈអង្កេត កម្ពុជាឆ្នាំ ២០២១-២២

ចរិតលក្ខណៈអង្កេត	យ៉ាងហោច		កែមល្អ ^៣	ទឹកលើដី	សរុប	ចំនួនប្រជាជន
	ណាស់សេវា	សេវាកម្រិត				
	មូលដ្ឋាន ^១	^២				
តំបន់						
ទីប្រជុំជន	៩៦,០	១,១	១,៤	១,៥	១០០,០	៣២.៨៣៧
ជនបទ	៨៤,៥	២,០	៥,៨	៧,៧	១០០,០	៥២.៩៨៦
រាជធានី ខេត្ត						
បន្ទាយមានជ័យ	៩៤,១	១,០	០,៧	៤,១	១០០,០	៣.៧៩៤
បាត់ដំបង	៨៧,៣	២,៨	២,៥	៧,៣	១០០,០	៦.២៥១
កំពង់ចាម	៩៣,៤	០,៤	៤,៤	១,៨	១០០,០	៥.៩១៩
កំពង់ឆ្នាំង	៧៧,២	២,២	១៨,៤	២,២	១០០,០	២.៨២៩
កំពង់ស្ពឺ	៨០,៧	៧,៦	៣,៩	៧,៧	១០០,០	៤.៨៣០
កំពង់ធំ	៨២,៣	០,៣	១៤,៥	២,៩	១០០,០	៣.៨៨៨
កំពត	៧៨,៣	២,០	១១,៤	៨,៣	១០០,០	៣.៤៦៤
កណ្តាល	៩៥,៩	០,៣	០,៥	៣,៤	១០០,០	៦.២០៨
កោះកុង	៧៨,៦	០,២	១៧,៤	៣,៩	១០០,០	៦.២២៩
ក្រចេះ	៨៤,០	១,៣	៦,៣	៨,៤	១០០,០	២.០៥០
មណ្ឌលគីរី	៧៧,៩	១,១	៣,៤	១៧,៦	១០០,០	៤៨៦
ភ្នំពេញ	៩៩,៩	០,០	០,១	០,០	១០០,០	១១.៧៣៥
ព្រះវិហារ	៨៥,៣	០,៧	៩,៦	៤,៤	១០០,០	១.៤២១
ព្រៃវែង	៩៥,៥	០,០	០,៧	៣,៧	១០០,០	៦.៣៤១
ពោធិសាត់	៧២,៦	៥,៥	៧,២	១៤,៧	១០០,០	២.៣៦៤
រតនគិរី	៥៣,៣	៣,៧	១១,៦	៣១,៤	១០០,០	១.២៦៥
សៀមរាប	៨៧,៦	០,១	៤,២	៨,០	១០០,០	៦.៧៣៧
ព្រះសីហនុ	៨៣,៧	១១,១	៤,០	១,២	១០០,០	១.០២៥
ស្ទឹងត្រែង	៥២,៧	២,៧	៣,៣	៤១,៣	១០០,០	៨៧៤
ស្វាយរៀង	១០០,០	០,០	០,០	០,០	១០០,០	៣.២២៣
តាកែវ	៨៦,៤	៣,៦	១,៣	៨,៧	១០០,០	៤.៩១១
ឧត្តរមានជ័យ	៧៧,៩	៧,១	២,០	១៣,០	១០០,០	១.០៥៩
កែប	៨៣,៤	២,៤	១០,០	៤,៣	១០០,០	២៣២
ប៉ៃលិន	៩២,០	៥,៣	០,២	២,៤	១០០,០	៤៣២
ត្បូងឃ្មុំ	៩៦,៤	០,០	៣,៦	០,០	១០០,០	៣.៨៥៥
សរុប	៨៨,៩	១,៧	៤,១	៥,៣	១០០,០	៨៥.៨២២

សម្គាល់: ទស្សនៈវិស័យនិយមន័យនៃសេវាកម្មកំណើន គឺផ្អែកលើវិធីតាមដានរួមគ្នាសម្រាប់ទឹកស្អាត និងអនាម័យ (JMP) របស់អង្គការសុខភាពពិភពលោក/យូនីសេហ្វ (WHO/UNICEF) ។

^១ ទឹកទទួលបានបានមកពីប្រភពកែលម្អ ទាំងទឹកនៅក្នុងបរិវេណលំនៅដ្ឋាន ឬរយៈពេលទៅយកទឹក ទាំងធ្វើដំណើរទៅនឹងមកគឺ ៣០នាទី ឬតិចជាង។ រួមបញ្ចូលទឹកទទួលបានដែលគ្រប់គ្រងដោយសុវត្ថិភាព ដែលមិនត្រូវបានបង្ហាញដោយឡែកពីគ្នា។

^២ ទឹកទទួលបានបានពីប្រភពកែលម្អ និងរយៈពេលទៅយកទឹក ទាំងធ្វើដំណើរទៅនឹងមកគឺលើសពី ៣០នាទី ឬមិនដឹង។

^៣ ទឹកទទួលបានបានពីទឹកអណ្តូងដឹកគ្មានគ្របការពារ ឬទឹកចេញក្រោមដី (គ្មានការការពារ)

តារាង ១៦.២.២ កំណើនសេវាទឹកទទួលបាន: រដ្ឋវិស្សា

ភាគរយប្រជាជនអចិន្ត្រៃយ៍តាមសេវាកំណើនទឹកទទួលបាននៅរដ្ឋវិស្សាតាមចរិតលក្ខណៈអង្កេត កម្ពុជាឆ្នាំ ២០២១-២២

ចរិតលក្ខណៈអង្កេត	យ៉ាងហោច			ទឹកលើដី	សរុប	ចំនួនប្រជាជន
	ណាស់សេវា ^១	សេវាមានកម្រិត ^២	កែមល្អ ^៣			
តំបន់						
ទីប្រជុំជន	៩៧,១	១,១	១,០	០,៧	១០០,០	៣២.៨៣៧
ជនបទ	៨៩,៤	១,១	៤,៦	៤,៨	១០០,០	៥២.៩៨៦
រាជធានី ខេត្ត						
បន្ទាយមានជ័យ	៩៦,៩	១,៤	០,៦	១,២	១០០,០	៣.៧៩៤
បាត់ដំបង	៩៣,៥	១,៣	២,០	៣,២	១០០,០	៦.២៥១
កំពង់ចាម	៩៤,៧	០,២	៣,៨	១,៣	១០០,០	៥.៩១៩
កំពង់ឆ្នាំង	៧៨,៤	២,៤	១៦,៩	២,៣	១០០,០	២.៨២៩
កំពង់ស្ពឺ	៩០,០	៣,៧	២,៤	៣,៩	១០០,០	៤.៨៣០
កំពង់ធំ	៨៤,៣	០,៤	១២,៦	២,៧	១០០,០	៣.៨៨៨
កំពត	៩០,២	១,៤	៥,៦	២,៩	១០០,០	៣.៤៦៤
កណ្តាល	៩៤,៤	១,៦	០,៣	៣,៧	១០០,០	៦.២០៨
កោះកុង	៨៤,៥	២,៤	១១,៧	១,៥	១០០,០	៦២៩
ក្រចេះ	៨៨,៤	១,៦	៥,២	៤,៨	១០០,០	២.០៥០
មណ្ឌលគិរី	៨៣,៥	០,៩	២,៣	១៣,៣	១០០,០	៤៨៦
ភ្នំពេញ	៩៩,៩	០,១	០,០	០,០	១០០,០	១១.៧៣៥
ព្រះវិហារ	៩០,៩	០,៣	៦,៣	២,៥	១០០,០	១.៤២១
ព្រៃវែង	៩៦,៣	០,៥	០,៧	២,៥	១០០,០	៦.៣៤១
ពោធិសាត់	៧៩,៥	៤,០	៥,៤	១១,០	១០០,០	២.៣៦៤
រតនគិរី	៥៦,៨	២,៩	១១,៦	២៨,៨	១០០,០	១.២៦៥
សៀមរាប	៩០,៥	០,២	៤,០	៥,៣	១០០,០	៦.៧៣៧
ព្រះសីហនុ	៩០,៧	៦,២	២,៣	០,៩	១០០,០	១.០២៥
ស្ទឹងត្រែង	៦៨,៦	១,៥	២,៩	២៧,០	១០០,០	៨៧៤
ស្វាយរៀង	១០០,០	០,០	០,០	០,០	១០០,០	៣.២២៣
តាកែវ	៩៦,៧	០,៩	០,៧	១,៧	១០០,០	៤.៩១១
ឧត្តរមានជ័យ	៨៧,១	៣,៣	១,៦	៧,៩	១០០,០	១.០៥៩
កែប	៨៤,៥	២,៥	៩,៩	៣,០	១០០,០	២៣២
ប៉ៃលិន	៩៥,២	២,៩	០,២	១,៧	១០០,០	៤៣២
ត្បូងឃ្មុំ	៩៦,២	០,០	៣,៨	០,០	១០០,០	៣.៨៥៥
សរុប	៩២,៤	១,១	៣,៣	៣,២	១០០,០	៨៥.៨២២
សន្ទស្សន៍បញ្ជាការទ្រព្យសម្បត្តិ						
ទាបបំផុត	៧៨,៦	១,៥	៨,៩	១១,០	១០០,០	១៧.១៦៣
ទាប	៩២,៨	១,៣	៣,២	២,៦	១០០,០	១៧.១៧០
កណ្តាល	៩៤,៦	១,១	២,៥	១,៨	១០០,០	១៧.១៥៩
ខ្ពស់	៩៧,១	១,១	១,២	០,៧	១០០,០	១៧.១៦៥
ខ្ពស់បំផុត	៩៨,៨	០,៥	០,៥	០,២	១០០,០	១៧.១៦៦

សម្គាល់: ទស្សនៈវិស័យ/និយមន័យនៃសេវាកម្មកំណើន គឺផ្អែកលើវិធីតាមដានរួមគ្នាសម្រាប់ទឹកស្អាត និងអនាម័យ (JMP) របស់អង្គការសុខភាពពិភពលោក/យូនីសេហ្វ (WHO/UNICEF) ។

^១ ទឹកទទួលបានបានមកពីប្រភពកែលម្អ ទាំងទឹកនៅក្នុងបរិវេណលំនៅដ្ឋាន ឬរយៈពេលទៅយកទឹក ទាំងធ្វើដំណើរទៅនឹងមកគឺ ៣០នាទី ឬតិចជាង។ រួមបញ្ចូលទឹកទទួលដែលគ្រប់គ្រងដោយសុវត្ថិភាព ដែលមិនត្រូវបានបង្ហាញដោយឡែកពីគ្នា។

^២ ទឹកទទួលបានបានពីប្រភពកែលម្អ និងរយៈពេលទៅយកទឹក ទាំងធ្វើដំណើរទៅនឹងមកគឺលើសពី ៣០នាទី ឬមិនដឹង។

^៣ ទឹកទទួលបានបានពីទឹកអណ្តូងដឹកគ្មានគ្របការពារ ឬទឹកចេញក្រោមដី (គ្មានការការពារ)

តារាង ១៦.៣ ការទៅយកទឹកទទួលបាន

ភាគរយប្រជាជនរស់នៅជាអចិន្ត្រៃយ៍ក្នុងគ្រួសារដែលគ្មានទឹកទទួលបាននៅក្នុងបរិវេណលំនៅដ្ឋាន និងភាគរយចំនួនប្រជាជនរស់នៅជាអចិន្ត្រៃយ៍ក្នុងគ្រួសារដែលគ្មានទឹកទទួលបាននៅក្នុងបរិវេណលំនៅដ្ឋាន តាមសមាជិកគ្រួសារដែលតែងតែទៅយកទឹកទទួលបានក្នុងគ្រួសារ តាមចរិតលក្ខណៈអង្កេត កម្ពុជាឆ្នាំ ២០២១-២២

ចរិតលក្ខណៈអង្កេត	ភាគរយ		សមាជិកគ្រួសារដែលតែងតែទៅយកទឹកទទួលបាន							សរុប	ចំនួនអ្នកដែលមិនមានទឹកទទួលបាននៅក្នុងបរិវេណលំនៅដ្ឋាន ^១
	សមាជិកអចិន្ត្រៃយ៍ក្នុងគ្រួសារដែលគ្មានទឹកទទួលបាននៅក្នុងបរិវេណលំនៅដ្ឋាន ^១	ចំនួនសមាជិក	ស្ត្រីអាយុ ១៥ឆ្នាំឡើង	បុរសអាយុ ១៥ឆ្នាំឡើង	ក្មេងស្រីអាយុក្រោម ១៥ឆ្នាំ	ក្មេងប្រុសអាយុក្រោម ១៥ឆ្នាំ	មិនមែនសមាជិកគ្រួសារ	មិនដឹង/ខកខាន			
តំបន់											
ទីប្រជុំជន	៧,៧	៣២.៨៣៧	២០,៩	៣១,៣	០,១	០,៥	៩,៣	៣៧,៩	១០០,០	២.៥២៨	
ជនបទ	២២,៧	៥២.៩៨៦	២៨,៧	៣២,០	១,១	១,១	៥,៦	៣១,៦	១០០,០	១២.០៥១	
រាជធានី ខេត្ត											
បន្ទាយមានជ័យ	១៣,១	៣.៧៩៤	៣៦,១	២៣,០	០,០	០,៦	០,០	៤០,៣	១០០,០	៤៩៥	
បាត់ដំបង	១៤,៨	៦.២៥១	១៩,១	២៩,០	០,០	០,០	១,៥	៥០,៣	១០០,០	៩២៦	
កំពង់ចាម	៩,៩	៥.៩១៩	៣៨,៤	២៩,៣	១,៩	៦,២	១២,២	១២,១	១០០,០	៥៨៧	
កំពង់ឆ្នាំង	២០,៨	២.៨២៩	២៦,៧	៤២,៣	០,៨	១,៤	១៥,០	១៣,៨	១០០,០	៥៨៨	
កំពង់ស្ពឺ	៣៦,៩	៤.៨៣០	២០,៦	១៦,៥	០,០	០,០	១២,០	៥០,៩	១០០,០	១.៧៨៤	
កំពង់ធំ	២២,៥	៣.៨៨៨	៣៦,៦	៤០,៨	១,០	០,៨	៦,២	១៤,៦	១០០,០	៨៧៤	
កំពត	២១,២	៣.៤៦៤	១៩,៦	១៩,១	០,៣	០,៩	៦,៧	៥៣,៤	១០០,០	៧៣៥	
កណ្តាល	៦,៩	៦.២០៨	២៥,៩	៦០,៨	០,០	០,០	៩,៤	៤,០	១០០,០	៤២៩	
កោះកុង	១៦,១	៦២៩	១៨,៨	៣២,៨	០,០	០,០	០,០	៤៨,៤	១០០,០	១០១	
ក្រចេះ	៣០,១	២.០៥០	៣១,៧	៣៣,៩	០,៨	០,៦	០,០	៣២,៩	១០០,០	៦១៧	
មណ្ឌលគីរី	៣៦,០	៤៨៦	១៨,៥	៥៨,៧	១,៩	១,១	១,១	១៨,៦	១០០,០	១៧៥	
ភ្នំពេញ	០,៤	១១.៧៣៥	*	*	*	*	*	*	១០០,០	៥១	
ព្រះវិហារ	៤១,២	១.៤២១	២១,៥	២៨,០	០,៣	០,៣	៦,៧	៤៣,២	១០០,០	៥៨៥	
ព្រៃវែង	១០,៤	៦.៣៤១	៤៧,៥	៣៥,៦	០,៨	១,១	៧,៣	៧,៧	១០០,០	៦៥៩	
ពោធិ៍សាត់	២៨,៦	២.៣៦៤	២១,៨	៣៦,១	០,០	០,០	៧,១	៣៥,១	១០០,០	៦៧៥	
រតនគិរី	៥៤,១	១.២៦៥	៥២,៩	៣០,៣	១,៧	០,៣	៣,៧	១១,២	១០០,០	៦៨៤	
សៀមរាប	១៩,០	៦.៧៣៧	៣០,៧	៣៦,៩	០,០	២,២	០,៧	២៩,៥	១០០,០	១.២៨១	
ព្រះសីហនុ	២៥,៣	១.០២៥	១១,៩	២៩,០	០,២	០,៦	៥,៦	៥២,៦	១០០,០	២៦០	
ស្ទឹងត្រែង	៦០,១	៨៧៤	៤០,២	២៥,៦	១,៤	១,៣	០,១	៣១,៤	១០០,០	៥២៥	
ស្វាយរៀង	៤,៣	៣.២២៣	៤០,៤	៤៨,៥	៤,៦	០,០	២,២	៤,៤	១០០,០	១៣៨	
តាកែវ	១៩,៨	៤.៩១១	៩,៣	១៥,៨	០,០	០,៦	៤,៣	៧០,១	១០០,០	៩៧៤	
ឧត្តរមានជ័យ	៥២,០	១.០៥៩	១១,៥	២៧,៩	០,៣	០,៦	២២,៩	៣៦,៧	១០០,០	៥៥០	
កែប	១៨,៩	២៣២	២៧,៨	៥៥,៩	០,០	០,០	១០,៩	៥,៥	១០០,០	៤៤	
ប៉ៃលិន	១៧,៤	៤៣២	៣០,៥	៣១,៦	១,៦	០,៨	៤,៦	៣០,៩	១០០,០	៧៥	
ត្បូងឃ្មុំ	១៩,៨	៣.៨៥៥	៣០,០	៥៨,៣	៧,៧	២,៨	១,២	០,០	១០០,០	៧៦៤	
ប្រភពទឹកទទួលបាន^២											
កែលម្អ	១២,៦	៧៧.៧២៦	២៨,១	៣១,៤	១,០	១,៣	៧,៩	៣០,៤	១០០,០	៩.៨១០	
មិនកែលម្អ	៤៧,៨	៣.៥១២	២៨,០	៣៤,៦	០,៨	០,៦	៣,១	៣២,៨	១០០,០	១.៦៧៩	
ទឹកលើដី	៦៧,៤	៤.៥៨៤	២៤,៧	៣១,៨	០,៦	០,៣	២,៧	៣៩,៩	១០០,០	៣.០៩១	
សន្ទស្សន៍បញ្ជាក់ភាគទ្រព្យសម្បត្តិ											
ទាបបំផុត	៤០,៧	១៧.១៦៣	២៩,១	២៩,០	១,៥	០,៧	៥,២	៣៤,៥	១០០,០	៦.៩៩០	
ទាប	១៨,៥	១៧.១៧០	២៨,៥	២៩,៦	០,៥	១,២	៧,៨	៣២,៤	១០០,០	៣.១៦៨	
កណ្តាល	១៥,២	១៧.១៥៩	២៤,៨	៣៦,៣	០,២	១,៦	៦,០	៣១,០	១០០,០	២.៦១៧	
ខ្ពស់	៨,២	១៧.១៦៥	២៣,៦	៣៩,៦	០,០	១,២	៦,៩	២៨,៦	១០០,០	១.៤០២	
ខ្ពស់បំផុត	២,៣	១៧.១៦៦	១៧,៥	៤៤,១	០,០	០,០	៩,៧	២៨,៧	១០០,០	៤០៣	
សរុប	១៧,០	៨៥.៨២២	២៧,៣	៣១,៩	០,៩	១,០	៦,២	៣២,៧	១០០,០	១៤.៥៨០	

សម្គាល់: សញ្ញាផ្កាយបង្ហាញថាគួរលេខផ្នែកលើកណើតមេគុណតិចជាង២៥ត្រូវបានលប់ចេញ។
^១ មិនរាប់បញ្ចូលបទិកបណ្តាយពីអ្នកជិតខាង និងអ្នករាយការណ៍អំពីពេលវេលាទៅយកទឹកទាំងឡាយណើតទៅនិងមក សូន្យនាទី
^២ នៅរដូវប្រាំង

តារាង១៦.៤ ភាពអាចទទួលបានទឹកទទួលបានគ្រប់គ្រាន់

ភាគរយប្រជាជនរស់នៅអចិន្ត្រៃយ៍ដែលមានបរិមាណទឹកទទួលបានគ្រប់គ្រាន់នៅពេល
ត្រូវការ តាមចរិតលក្ខណៈអង្កេតកម្ពុជាឆ្នាំ ២០២១-២២

ចរិតលក្ខណៈអង្កេត	ភាគរយមានទឹក ទទួលបាន បរិមាណគ្រប់ គ្រាន់ ^១ ចំនួនប្រជាជន	
	គ្រាន់	ចំនួនប្រជាជន
តំបន់		
ទីប្រជុំជន	៨៨,៦	៣២.៨៣៧
ជនបទ	៨៩,៩	៥២.៩៨៦
រាជធានី ខេត្ត		
បន្ទាយមានជ័យ	៨៧,៣	៣.៧៩៤
បាត់ដំបង	៨៩,៦	៦.២៥១
កំពង់ចាម	៩៣,១	៥.៩១៩
កំពង់ឆ្នាំង	៩៦,៥	២.៨២៩
កំពង់ស្ពឺ	៨៣,០	៤.៨៣០
កំពង់ធំ	៩០,៩	៣.៨៨៨
កំពត	៧៧,៤	៣.៤៦៤
កណ្តាល	៩២,៩	៦.២០៨
កោះកុង	៨៦,២	៦២៩
ក្រចេះ	៩៥,២	២.០៥០
មណ្ឌលគីរី	៨១,៥	៤៨៦
ភ្នំពេញ	៨៥,៧	១១.៧៣៥
ព្រះវិហារ	៩១,៥	១.៤២១
ព្រៃវែង	៩៥,២	៦.៣៤១
ពោធិសាត់	៦៤,៩	២.៣៦៤
រតនគិរី	៨៩,៤	១.២៦៥
សៀមរាប	៩៣,៨	៦.៧៣៧
ព្រះសីហនុ	៩០,៩	១.០២៥
ស្ទឹងត្រែង	៨២,៥	៨៧៤
ស្វាយរៀង	៩២,៤	៣.២២៣
តាកែវ	៩០,១	៤.៩១១
ឧត្តរមានជ័យ	៩២,១	១.០៥៩
កែប	៩០,៦	២៣២
ប៉ៃលិន	៩១,៥	៤៣២
ត្បូងឃ្មុំ	៩៤,៦	៣.៨៥៥
ប្រភេទទឹកទទួលបាន		
កែលម្អ	៨៩,៥	៧៧.៧២៦
មិនកែលម្អ	៨៨,៣	៣.៥១២
ទឹកលើដី	៨៧,៣	៤.៥៨៤
ពេលវេលាទៅយកទឹក(ទាំងទៅទាំងមក)		
ទឹកក្នុងលំនៅដ្ឋាន២	៨៩,៨	៧២.២៦០
៣០ នាទីឬតិចជាង	៨៨,១	១១.៦១១
ច្រើនជាង ៣០នាទី	៩០,១	១.០៩៨
មិនដឹង	៦៦,៩	៨៥៤
សន្ទស្សន៍បញ្ហាភាគទ្រព្យសម្បត្តិ		
ទាបបំផុត	៨៧,៩	១៧.១៦៣
ទាប	៨៩,៤	១៧.១៧០
កណ្តាល	៩០,៣	១៧.១៥៩
ខ្ពស់	៩០,៣	១៧.១៦៥
ខ្ពស់បំផុត	៨៨,៩	១៧.១៦៦
សរុប	៨៩,៤	៨៥.៨២២

១ កំណត់ថាមានបរិមាណទឹកដឹកគ្រប់គ្រាន់ក្នុងខែចុងក្រោយ
២ រួមបញ្ចូលទឹកបណ្តោយពីអ្នកជិតខាង និងអ្នករាយការណ៍អំពីពេលវេលាទៅយកទឹកទាំងធ្វើដំណើរ
ទៅនិងមក សូន្យនាទី

តារាង ១៦.៥ ការកែច្នៃទឹកទទួលបានក្នុងគ្រួសារ

ភាគរយប្រជាជនរស់នៅអចិន្ត្រៃយ៍ ដោយប្រើប្រាស់វិធីសាស្ត្រផ្សេងៗក្នុងការកែច្នៃទឹកទទួលបាន និងភាគរយប្រើវិធីកែច្នៃ តាមចរិតលក្ខណៈអង្កេត កម្ពុជាឆ្នាំ ២០២១-២២

ចរិតលក្ខណៈអង្កេត	ដាំអាហារ យុទ្ធ	ប្រោះដោយ បន្លែមក្លរីន	ប្រោះដោយ ក្រណាត់	ប្រើតំរង់ទឹក កាំស្ទីព្រះ (សេរ៉ាមិច/ អាទិត្យសំ)		ទុកឱ្យ រងថ្លា	ផ្សេងទៀត	មិនដឹង	មិនបាន កែច្នៃ	ភាគរយ ប្រើវិធីកែច្នៃ សមស្រប ^១	
				ខ្ជាប់ រាល។	លាប់មេ រោគ					មិនបាន កែច្នៃ	ចំនួនប្រជា ជន
តំបន់											
ទីប្រជុំជន	៦០,៣	០,២	០,៦	១៥,១	០,៣	៣,៩	០,០	០,១	២៧,៦	៧០,២	៣២.៨៣៧
ជនបទ	៥១,៥	០,៣	១,២	២២,៥	០,២	៨,០	០,០	០,០	២៩,៨	៦៦,៣	៥២.៩៨៦
រាជធានី ខេត្ត											
បន្ទាយមានជ័យ	៤៦,៨	០,២	១១,២	៨,៤	០,៦	០,៣	០,១	០,២	៤១,៥	៥២,៨	៣.៧៩៤
បាត់ដំបង	៦០,៦	០,២	០,៧	១៦,៨	០,០	៤,៩	០,០	០,០	៣១,៨	៦៧,៥	៦.២៥១
កំពង់ចាម	៥២,៣	០,០	០,៣	១៥,១	០,០	០,០	០,១	០,០	៣៨,០	៦១,៩	៥.៩១៩
កំពង់ឆ្នាំង	៤៩,៥	០,១	០,០	៣៥,៨	០,១	២,៩	០,០	០,០	២៨,១	៦៩,៣	២.៨២៩
កំពង់ស្ពឺ	៦៨,០	០,១	១,១	៤,៦	០,៤	១,១	០,១	០,០	២៦,៤	៧២,១	៤.៨៣០
កំពង់ធំ	៤០,៤	០,៦	១,៥	៥៤,០	០,២	៤,៤	០,២	០,០	២៦,០	៧២,៥	៣.៨៨៨
កំពត	៦៣,២	០,២	០,៦	៩,៩	០,១	១៦,៣	០,០	០,០	២៤,៩	៦៩,៧	៣.៤៦៤
កណ្តាល	៧០,១	០,២	០,១	៥,៧	០,៣	០,២	០,០	០,០	២៥,៧	៧៤,១	៦.២០៨
កោះកុង	៥៤,៨	០,០	៣,០	១០,៩	០,២	៣,៥	០,១	០,០	៣៣,៩	៦២,៤	៦២៩
ក្រចេះ	៦០,៤	០,៥	០,៦	២១,៨	០,៤	២,៨	០,០	០,០	២៨,៤	៧០,២	២.០៥០
មណ្ឌលគីរី	៧៤,៤	៦,៥	០,០	៤,០	០,១	៣៩,៧	០,០	០,១	១៨,៦	៧៦,៩	៤៨៦
ភ្នំពេញ	៦៧,៧	០,០	០,២	១២,១	០,២	២,១	០,០	០,១	២៤,២	៧៥,៣	១១.៧៣៥
ព្រះវិហារ	៣៨,៧	០,០	០,២	៦,០	០,១	៣,៨	០,០	០,០	៥៧,០	៤២,៨	១.៤២១
ព្រៃវែង	៤៩,៥	០,២	០,១	២៤,៤	០,៤	១៧,០	០,០	០,០	២៤,២	៦៧,៤	៦.៣៤១
ពោធិសាត់	៦៣,៥	១,៣	១,១	២១,៥	០,១	០,៨	០,០	០,០	២៣,៨	៧៥,២	២.៣៦៤
រតនគិរី	៥១,៩	០,០	១,៨	៥,៩	០,០	១០,៦	០,០	០,២	៣៦,៨	៥៤,៦	១.២៦៥
សៀមរាប	២៤,៩	០,០	០,៤	៥៦,៥	០,៤	៧,៣	០,០	០,០	២១,៩	៧០,៩	៦.៧៣៧
ព្រះសីហនុ	៥៥,៧	០,១	០,៣	៤,៩	០,៤	០,៤	០,១	០,២	៤០,១	៥៩,២	១.០២៥
ស្ទឹងត្រែង	៦៤,១	០,០	០,៩	១២,៩	៣,២	៧,០	០,០	០,០	២០,១	៧៤,៥	៨៧៤
ស្វាយរៀង	៤៣,៩	០,០	០,១	៣៧,២	០,១	៥៤,៩	០,០	០,០	១៣,៥	៦៥,៨	៣.២២៣
តាកែវ	៧១,៦	០,៣	០,៧	៩,៥	០,០	០,៣	០,១	០,០	២២,៦	៧៦,៧	៤.៩១១
ឧត្តរមានជ័យ	៥៣,៦	១,១	១,១	១៨,៩	០,៣	០,៩	០,០	០,០	៣២,៧	៦៦,៦	១.០៥៩
កែប	៧១,៩	០,៣	១,២	៤,១	០,០	៨,១	០,០	០,០	២៤,១	៧៤,៩	២៣២
ប៉ៃលិន	៤៣,១	០,៩	១,៥	៧,០	០,០	០,៥	០,៥	០,១	៥០,៦	៤៨,៦	៤៣២
ត្បូងឃ្មុំ	៣១,៣	០,០	០,៨	១៣,៧	០,០	៣,០	០,០	០,១	៥៧,០	៤២,៣	៣.៨៥៥
ប្រភពទឹកទទួលបាន											
កែលម្អ	៥៤,៣	០,២	១,០	១៩,៤	០,២	៦,៣	០,០	០,០	២៩,៥	៦៧,៣	៧៧.៧២៦
មិនកែលម្អ	៤៨,៧	០,៣	០,៥	២៩,០	០,០	៣,៩	០,២	០,០	៣០,៥	៦៧,៦	៣.៥១២
ទឹកលើដី	៦៧,៩	០,៦	១,៨	១៦,២	០,៣	៩,៧	០,០	០,០	១៨,៦	៧៦,៨	៤.៥៨៤
សន្ទស្សន៍បញ្ជាកាតព្រៀងសម្បត្តិ											
ទាបបំផុត	៥០,១	០,៤	១,២	២០,៩	០,១	៧,០	០,០	០,០	៣១,៩	៦៤,៣	១៧.១៦៣
ទាប	៥៤,៩	០,២	១,៩	២២,៦	០,២	៧,៥	០,០	០,០	២៦,៤	៦៩,៦	១៧.១៧០
កណ្តាល	៥៤,៨	០,២	០,៩	១៩,៧	០,២	៧,២	០,០	០,១	២៨,៩	៦៧,៩	១៧.១៥៩
ខ្ពស់	៥៤,៩	០,២	០,៦	១៤,៦	០,១	៦,៤	០,០	០,១	៣២,៦	៦៤,២	១៧.១៦៥
ខ្ពស់បំផុត	៥៩,៦	០,១	០,៣	២០,៥	០,៦	៣,៩	០,០	០,០	២៥,១	៧៣,១	១៧.១៦៦
សរុប	៥៤,៨	០,២	១,០	១៩,៧	០,២	៦,៤	០,០	០,០	២៩,០	៦៧,៨	៨៥.៨២២

សម្គាល់: អ្នកឆ្លើយតបសំណួរអាចពាយការណ៍ពីការកែច្នៃទឹកច្រើនវិធី ដូច្នេះផលបូកអាចលើសពី ១០០% ។

^១ វិធីកែច្នៃសមស្របមានការ ដាំអាហារយុទ្ធ ការបន្លែមក្លរីន ការចម្រោះ និងការសម្លាប់មេរោគដោយពន្លឺព្រះអាទិត្យ។

តារាង ១៦.៦ បង្គន់អនាម័យក្នុងគ្រួសារ

ភាគរយគ្រួសារ និងចំនួនប្រជាជនអចិន្ត្រៃយ៍តាមប្រភេទបង្គន់អនាម័យ និងភាគរយគ្រួសារ និងប្រជាជនអចិន្ត្រៃយ៍ប្រើប្រាស់បង្គន់អនាម័យតាមទីតាំង តាមតំបន់ កម្ពុជា ឆ្នាំ ២០២១-២២

ប្រភេទនិងទីតាំងរបស់ បង្គន់អនាម័យ	គ្រួសារ			ប្រជាជន		
	ទីប្រជុំជន	ជនបទ	សរុប	ទីប្រជុំជន	ជនបទ	សរុប
បង្គន់អនាម័យកែលម្អ	៩៥,៦	៨៣,៧	៨៨,៣	៩៦,០	៨៤,៩	៨៩,២
បង្គន់ចាក់ទឹកភ្ជាប់ទៅបណ្តាញលូ	៣៨,៥	២,៧	១៦,៦	៣៧,១	២,៥	១៥,៧
បង្គន់ចាក់ទឹកប្រើអាងស្តុក	៥៥,៩	៧៧,១	៦៨,៩	៥៧,៦	៧៨,៧	៧០,៦
បង្គន់ចាក់ទឹកចូលរណ្តៅ	១,២	៣,៥	២,៦	១,២	៣,៣	២,៥
បង្គន់ចាក់ទឹកមិនដឹងហូរទៅណា	០,១	០,០	០,០	០,១	០,០	០,០
បង្គន់រណ្តៅមានខ្យល់ចេញចូល	០,០	០,១	០,១	០,០	០,១	០,១
បង្គន់រណ្តៅមានបន្ទះបិទបាំង	០,០	០,២	០,១	០,០	០,២	០,១
បង្គន់ដីកំប៉ុស	០,០	០,១	០,០	០,០	០,១	០,០
បង្គន់អនាម័យមិនកែលម្អ	១,២	១,៥	១,៤	១,២	១,៣	១,២
បង្គុរ/ចាក់ទឹកមិនភ្ជាប់លូ/ធុងអនាម័យ	០,៦	១,០	០,៩	០,៦	០,៩	០,៨
បង្គន់រណ្តៅគ្មានបន្ទះបិទបាំង	០,០	០,១	០,០	០,០	០,១	០,០
បង្គន់ធុង	០,០	០,០	០,០	០,០	០,០	០,០
បង្គន់មាត់ទឹក/ លើទឹក	០,៥	០,២	០,៣	០,៦	០,២	០,៣
ផ្សេងទៀត	០,០	០,២	០,១	០,០	០,១	០,១
បត់ជើងពាសវាលពាសកាល (គ្មានបង្គន់/វាល/ព្រៃ)	៣,២	១៤,៨	១០,៣	២,៩	១៣,៨	៩,៦
សរុប	១០០,០	១០០,០	១០០,០	១០០,០	១០០,០	១០០,០
ចំនួនគ្រួសារ/ប្រជាជន	៨.០៦៦	១២.៧៤០	២០.៨០៦	៣២.៨៣៧	៥២.៩៨៦	៨៥.៨២២
ទីតាំងបង្គន់						
ក្នុងលំនៅដ្ឋានផ្ទាល់ខ្លួន	៦៧,០	៣០,៧	៤៥,៩	៦៦,៣	៣០,៩	៤៥,៥
ក្នុងទីធ្លា/ដីផ្ទាល់ខ្លួន	៣០,៦	៦២,៨	៤៩,៤	៣១,៦	៦៣,៦	៥០,៤
កន្លែងផ្សេងទៀត	២,៤	៦,៤	៤,៨	២,១	៥,៥	៤,១
សរុប	១០០,០	១០០,០	១០០,០	១០០,០	១០០,០	១០០,០
ចំនួនគ្រួសារ/ប្រជាជនដែលមានបង្គន់	៧.៨០៦	១០.៨៩៩	១៨.៦៦៥	៣១.៨៩៥	៤៥.៦៨៥	៧៧.៥៧៩

តារាង ១៦.៧ សេវាកម្មកំណើនអនាម័យ

កាលបរិច្ឆេទជាន់នៅក្នុងគ្រួសារអចិន្ត្រៃយ៍ តាមប្រភេទសេវាអនាម័យ តាមចរិតលក្ខណៈអង្កេត កម្ពុជា ឆ្នាំ២០២១-២២

ចរិតលក្ខណៈអង្កេត	យ៉ាងហោច			បន្ទាបបង់ពាស វាលពាសកាល	សរុប	ចំនួនប្រជាជន
	ណាស់សេវា មូលដ្ឋាន ^១	សេវាកម្រិត ^២	មិនកែលម្អ ^៣			
កំបស់						
ទីប្រជុំជន	៨៩,៥	៦,៥	១,២	២,៩	១០០,០	៣២.៨៣៧
ជនបទ	៧៤,០	១០,៩	១,៣	១៣,៨	១០០,០	៥២.៩៨៦
រាជធានី ខេត្ត						
បន្ទាយមានជ័យ	៨២,២	៦,២	០,៤	១១,២	១០០,០	៣.៧៩៤
បាត់ដំបង	៨៣,៦	១០,០	០,២	៦,១	១០០,០	៦.២៥១
កំពង់ចាម	៧៨,១	៥,៤	៣,១	១៣,៣	១០០,០	៥.៩១៩
កំពង់ឆ្នាំង	៦៥,០	១២,៨	៣,០	១៩,១	១០០,០	២.៨២៩
កំពង់ស្ពឺ	៧៦,៣	១០,៧	០,១	១២,៨	១០០,០	៤.៨៣០
កំពង់ធំ	៧៤,៥	១៧,៦	០,៣	៧,៦	១០០,០	៣.៨៨៨
កំពត	៧៨,៦	១០,៣	៣,០	៨,២	១០០,០	៣.៤៦៤
កណ្តាល	៨៥,៧	១០,០	១,៧	២,៦	១០០,០	៦.២០៨
កោះកុង	៦៨,៩	៤,៤	១២,២	១៤,៥	១០០,០	៦២៩
ក្រចេះ	៦៥,២	៥,៤	១,៥	២៧,៩	១០០,០	២.០៥០
មណ្ឌលគិរី	៥២,៣	៨,៨	១,១	៣៧,៨	១០០,០	៤៨៦
ភ្នំពេញ	៩៥,៤	៣,៥	១,១	០,០	១០០,០	១១.៧៣៥
ព្រះវិហារ	៦១,៧	៨,៧	១,៩	២៧,៧	១០០,០	១.៤២១
ព្រៃវែង	៨៧,១	៩,១	០,៤	៣,៤	១០០,០	៦.៣៤១
ពោធិសាត់	៧៨,៣	១០,៨	០,៥	១០,៤	១០០,០	២.៣៦៤
រតនគិរី	៤២,៤	៩,៦	០,៥	៤៧,៥	១០០,០	១.២៦៥
សៀមរាប	៧៨,៨	៨,៦	១,៨	១០,៨	១០០,០	៦.៧៣៧
ព្រះសីហនុ	៨៣,១	៦,៣	៣,៨	៦,៧	១០០,០	១.០២៥
ស្ទឹងត្រែង	៤៧,២	១០,៣	០,៣	៤២,២	១០០,០	៨៧៤
ស្វាយរៀង	៧៨,៨	១៨,០	០,៤	២,៨	១០០,០	៣.២២៣
តាកែវ	៨១,១	១១,៨	០,១	៧,០	១០០,០	៤.៩១១
ឧត្តរមានជ័យ	៧២,៨	៨,៩	០,៣	១៨,០	១០០,០	១.០៥៩
កែប	៨៥,៥	៦,៩	១,២	៦,៤	១០០,០	២៣២
ប៉ៃលិន	៧៩,០	៩,៥	០,៩	១០,៧	១០០,០	៤៣២
ត្បូងឃ្មុំ	៧១,៦	១២,០	១,១	១៥,៣	១០០,០	៣.៨៥៥
សន្ទស្សន៍បញ្ជាការទ្រព្យសម្បត្តិ						
ទាបបំផុត	៤១,៩	១៦,២	២,៦	៣៩,៣	១០០,០	១៧.១៦៣
ទាប	៨២,៧	១០,៨	១,០	៥,៥	១០០,០	១៧.១៧០
កណ្តាល	៨៣,០	១២,៥	១,៧	២,៨	១០០,០	១៧.១៥៩
ខ្ពស់	៩៣,៥	៥,៦	០,៦	០,៤	១០០,០	១៧.១៦៥
ខ្ពស់បំផុត	៩៨,៦	១,០	០,៤	០,០	១០០,០	១៧.១៦៦
សរុប	៧៩,៩	៩,២	១,២	៩,៦	១០០,០	៨៥.៨២២

សម្គាល់: ទស្សនៈវិស័យ/និយមន័យនៃសេវាកម្មកំណើនអនាម័យ គឺផ្អែកលើវិធីតាមដានរួមគ្នាសម្រាប់ទឹកស្អាត និងអនាម័យ (JMP) របស់អង្គការសុខភាពពិភពលោក/យូនីសេហ្វ (WHO/UNICEF) ។

^១ បានកំណត់ការប្រើប្រាស់បង្គន់កែលម្អ គឺជាមិនត្រូវបានចែករំលែកជាមួយគ្រួសារផ្សេងទៀត។ រួមបញ្ចូលសេវាអនាម័យដែលគ្រប់គ្រងដោយសុវត្ថិភាព ដែលមិនត្រូវបានបង្ហាញដោយឡែកពីគ្នា។

^២ កំណត់ថាជាការប្រើប្រាស់បង្គន់កែលម្អដែលចែករំលែកដោយគ្រួសារពីរ ឬច្រើន។

^៣ ប្រើបង្គន់ចាក់ទឹកមិនដឹងហូរទៅណា

បង្គន់រណ្តៅគ្មានបន្ទះបិទបាំង បង្គន់អំពក ឬបង្គន់ផ្សេងៗ

តារាង ១៦.៤ ការស្តារ និងយកកាកសំណល់លាមកស្តុកទុកពីបង្គន់អនាម័យ

ភាគរយប្រជាជនអចិន្ត្រៃយ៍ក្នុងគ្រួសារដែលមាន បង្គន់ស្តុកទុកនាមក និងកែលម្អ តាមវិធីសាស្ត្រស្តារ ឬសម្អាត និងភាគរយការប្រើបង្គន់ដែលស្តុកទុកនៅកន្លែងដោយសុវត្ថិភាព ភាគរយការប្រើបង្គន់ដែលស្តុកទុកនៅកន្លែងដោយគ្មានសុវត្ថិភាព ភាគរយការប្រើបង្គន់ដែលស្តុកទុកនៅកន្លែងបានស្តារយកទៅធ្វើប្រតិបត្តិកម្ម តាមចរិតលក្ខណៈអង្កេត កម្ពុជា ឆ្នាំ ២០២១-២២

	ភាគរយនៃវិធីសាស្ត្រស្តារ ឬ សម្អាតកាកសំណល់ចេញពីអាងស្តុកទុក ឬកន្លែងផ្សេងទៀត				កាកសំណល់ដែលមានបង្គន់កាកសំណល់ស្តុកទុកនៅកន្លែង				ចំនួនប្រជាជន បានកែលម្អ បង្គន់នៅកន្លែង កន្លែង
	ស្តារចេញ ដោយអ្នកផ្តល់ សេវាទៅអាង ចក្រប្រតិបត្តិ កម្មទឹកស្អុយ	ស្តារចេញ ដោយអ្នកផ្តល់ សេវា តែមិន យកទៅកប់ រណ្តៅមាន គម្រប	បោះចោលទៅ ក្នុងរណ្តៅដែល មិនមានគម្រប ដីវាលក្នុងទឹក ឬកន្លែងផ្សេង ទៀត	មិនដឹងថា យកទៅចាក់ ចោលណា ទេ	កាកសំណល់ ត្រូវបានបោះ ចោលដោយ សុវត្ថិភាពនៅក ន្លែង	កាកសំណល់ ត្រូវបានបោះ ចោលដោយ គ្មានសុវត្ថិភាព ចេញដីម្យ៉ាង ប្រតិបត្តិកម្ម ^១	កាកសំណល់ ត្រូវបានបោះ ចោលដោយ សុវត្ថិភាពនៅកន្លែង	កាកសំណល់ ត្រូវបានបោះ ចោលដោយ សុវត្ថិភាពនៅកន្លែង	
ប្រភេទបង្គន់									
បង្គន់ចាក់ទឹកប្រើអាងស្តុក	០,៥	៤,៨	២,៣	០,៣	០,៥	១០០,០	៨៧,៩	២,៦	៩,៥
បង្គន់និងបរិក្ខារកែលម្អផ្សេងទៀត	០,៥	៧,៧	១,៦	០,០	១,១	១០០,០	៩០,១	១,៦	៨,៣
បង្គន់ចាក់ទឹកចូលរណ្តៅ	០,៤	៧,៨	១,៦	០,០	១,០	១០០,០	៩០,១	១,៦	៨,៤
បង្គន់រណ្តៅមានបន្ទះបិទបាំង	១,៤	៦,០	០,០	០,០	៥,៨	១០០,០	៩២,៦	០,០	៧,៤
តំបន់									
ទីប្រជុំជន	០,៧	១២,៦	១,១	០,៣	០,៧	១០០,០	៨៤,៩	១,៦	១៣,៥
ជនបទ	០,៤	៧,១	១,២	០,៣	០,៤	១០០,០	៨៩,៣	៣,០	៧,៧
រាជធានី ខេត្ត									
បន្ទាយមានជ័យ	០,០	២២,២	០,១	០,២	០,២	១០០,០	៧៦,១	១,៣	២២,៦
បាត់ដំបង	០,០	២២,៥	១,៩	០,៤	០,១	១០០,០	៦៩,៨	៧,១	២៣,១
កំពង់ចាម	០,០	៦,២	៣,០	០,១	០,៣	១០០,០	៩១,៦	២,១	៦,៣
កំពង់ឆ្នាំង	០,០	៥,២	២,១	០,០	០,០	១០០,០	៩៤,៤	០,៤	៥,២
កំពង់ស្ពឺ	០,០	០,៨	០,៥	០,០	០,២	១០០,០	៩៨,៩	០,០	១,១
កំពង់ធំ	០,០	៦,១	២,១	០,២	០,១	១០០,០	៩៣,៣	០,៥	៦,២
កំពត	០,២	៩,០	០,៤	០,៦	០,៣	១០០,០	៨៦,៦	៤,០	៩,៤
កណ្តាល	១,៣	៧,៤	០,៨	០,០	១,២	១០០,០	៩០,៨	០,៤	៨,៨
កោះកុង	០,០	១,០	០,៤	០,៣	០,០	១០០,០	៩៨,៤	០,៦	១,០

ក្រុមៈ	០,៦	២,០	០,២	០,៤	០,០	៩៦,០	០,០	១០០,០	៩៦,៣	១,១	២,៦	១,៤៤០
មណ្ឌលគីរី	០,០	៤,៣	០,០	០,០	០,៦	៩៤,០	០,៩	១០០,០	៩៤,៩	០,២	៤,៩	២៤៧
ភ្នំពេញ	០,៩	៣០,៣	១,១	១,០	០,០	៦៤,២	២,៥	១០០,០	៦៧,៨	១,១	៣១,១	២២៥៤
ព្រះវិហារ	០,២	២,៧	០,១	០,០	០,១	៩៦,៦	០,៣	១០០,០	៩៧,០	០,០	៣,០	៩៩៤
ព្រៃវែង	០,៤	៦,៦	១,២	០,០	០,៤	៨៧,៦	០,០	១០០,០	៨៨,៤	៣,៧	៧,៤	៦០៦៥
ពោធិសាត់	១,៤	៤,៤	០,៣	៣,៥	១,៣	៨២,៣	០,៤	១០០,០	៨៣,០	៩,៦	៧,៥	១,៦៨៨
រតនគីរី	០,២	៣,០	០,១	០,០	០,២	៨៧,៩	៨,៦	១០០,០	៩៦,៧	០,០	៣,៣	៦៤៥
សៀមរាប	១,០	៥,៨	១,៩	០,២	០,០	៨៨,១	០,៩	១០០,០	៩០,៩	២,៤	៦,៨	៥,២៣៥
ព្រះសីហនុ	០,៥	២,៦	១,៥	០,១	០,១	៩២,៧	១,៥	១០០,០	៩៥,៧	១,១	៣,២	៨៧៣
ស្ទឹងត្រែង	០,០	៣,៦	០,៥	១,១	០,៤	៩៣,៥	០,៣	១០០,០	៩៤,៤	១,៧	៣,៩	៤៦៧
ស្វាយរៀង	០,១	១,៣	០,៩	០,៤	០,០	៩៥,៤	០,០	១០០,០	៩៦,៣	២,៤	១,៤	៣,១១៤
តាកែវ	១,៦	៩,៩	០,៥	៣,៥	០,១	៨៤,០	០,១	១០០,០	៨៤,៧	៣,៦	១១,៧	៤,១២៨
ឧត្តមានជ័យ	០,០	៧,៨	០,៥	០,០	០,០	៩០,៧	០,០	១០០,០	៩១,៣	០,៦	៤,១	៨២៥
កែប	០,៨	៥,៨	១,៨	០,៥	០,២	៨៧,២	០,៣	១០០,០	៨៩,៣	៤,០	៦,៧	១៧៧
ប៉ៃលិន	០,៥	១២,៧	០,២	០,៥	០,៣	៨៣,៥	០,២	១០០,០	៨៣,៩	២,៥	១៣,៥	២៥៩
ត្បូងឃ្មុំ	០,០	២,៤	០,០	០,៥	០,២	៩៤,០	០,៥	១០០,០	៩៤,៤	៣,០	២,៦	៣,១៩៩
សន្ទស្សន៍បញ្ជាការទ្រព្យសម្បត្តិ												
ទាបបំផុត	០,១	៣,៣	០,៧	២,៤	០,១	៩១,៩	១,០	១០០,០	៩៣,៦	២,៩	៣,៥	៩,៦២៣
ទាប	០,៥	៧,៨	១,៤	២,៦	០,៣	៨៦,៨	០,៣	១០០,០	៨៨,៦	២,៩	៨,៥	១៥,៤៣៨
កណ្តាល	០,៥	៧,៨	១,៥	២,៩	០,៣	៨៦,២	០,៦	១០០,០	៨៨,២	៣,២	៨,៦	១៥,៣៤៨
ខ្ពស់	០,៤	៩,៥	០,៩	១,៩	០,២	៨៦,៥	០,៥	១០០,០	៨៧,៩	២,១	១០,០	១៣,៧២១
ខ្ពស់បំផុត	០,៩	១៧,០	១,១	១,០	០,៣	៧៩,១	០,៣	១០០,០	៨០,៥	១,៣	១៤,២	៤,៧៩៧
សរុប	០,៥	៨,៨	១,២	២,៣	០,២	៨៦,៣	០,៥	១០០,០	៨៨,០	២,៦	៩,៥	៦២,៩៦៦

សម្គាល់: បង្គន់អនាម័យនៅកន្លែង គឺកាកសំណល់បានស្តុកទុកនៅក្នុងអាង បង្គន់អនាម័យ ឬបង្គន់ជីកំប៉ុស។
 ១ រួមមានបង្គន់ចាក់ទឹកប្រើអាងស្តុក និងបង្គន់អនាម័យដែលកាកសំណល់ត្រូវបានកប់ក្នុងរណ្តៅចិញ្ចឹម និងដែលបានស្តុកចេញ ហើយមិនធ្លាប់បានដឹងថាប្រើប្រាស់បានស្តុក
 ២ រួមបញ្ចូលបង្គន់ចាក់ទឹកប្រើអាងស្តុក និងបង្គន់អនាម័យដែលកាកសំណល់ត្រូវបានបញ្ចេញចោលទៅក្នុងរណ្តៅដែលមិនមានគម្របបិទបាំង ដីវាល លើទឹកឬទឹកតាំងផ្សេងទៀត
 ៣ រួមបញ្ចូលបង្គន់ចាក់ទឹកប្រើអាងស្តុក និងបង្គន់អនាម័យ ដែលកាកសំណល់ត្រូវបានស្តុកចេញដោយអ្នកផ្តល់សេវា ទៅកាន់កន្លែងធ្វើព្រឹត្តិកម្ម ឬកន្លែងដែលមិនស្គាល់កន្លែងយកទៅចោល ឬត្រូវបានស្តុកដោយមិនមែនជាអ្នកផ្តល់សេវា យកទៅចោលកន្លែងដែលមិនស្គាល់។

តារាង ១៦.៩ ការគ្រប់គ្រងការកាកសំណល់គ្រួសារ

តារាងប្រជាជនរស់នៅអចិន្ត្រៃយ៍តាមការគ្រប់គ្រងកាកសំណល់ពីបង្គន់គ្រួសារ តាមចរិតលក្ខណៈអង្កេត កម្ពុជា ឆ្នាំ២០២១-២២

ចរិតលក្ខណៈ អង្កេត	ភ្ជាប់ទៅ ប្រព័ន្ធលូ	ប្រើបង្គន់កែលម្អស្តុកទុកនៅនឹងកន្លែង			ប្រើបង្គន់កែ លម្អស្តុកទៅ កន្លែងមិន បានដឹង	ប្រើប្រាស់ បង្គន់មិនកែ លម្អ	បន្ទោបង់ ពាសវាល ពាសកាល	សរុប	ភាគរយភ្ជាប់ ទៅប្រព័ន្ធលូ និងការស្តុក ទុកនៅនឹង កន្លែងសុវត្ថិ ភាព ឬស្តារ យកធ្វើព្រឹត្តិ កម្ម	ចំនួន ប្រជាជន
		ស្តុកកាក កន្លែងមាន សុវត្ថិភាព	ស្តុកទៅក ន្លែងមាន សុវត្ថិភាព	ស្តុកទៅ កន្លែងធ្វើព្រឹត្តិ កម្មផ្សេង						
តំបន់										
ទីប្រជុំជន	៣៧,១	៥១,១	៣,៣	៤,៤	០,១	១,២	២,៩	១០០,០	៩២,៥	៣២.៨៣៧
ជនបទ	២,៥	៧៤,៤	៤,៦	៣,៣	០,០	១,៣	១៣,៨	១០០,០	៨០,៣	៥២.៩៨៦
រាជធានី ខេត្ត										
បន្ទាយមានជ័យ	៦,៤	៦២,៤	៧,៣	១២,២	០,០	០,៤	១១,២	១០០,០	៨១,១	៣.៧៩៤
បាត់ដំបង	៤,០	៦៣,៦	១១,៩	១៤,២	០,០	០,២	៦,១	១០០,០	៨១,៧	៦.២៥១
កំពង់ចាម	០,៣	៧៨,៧	៣,៤	១,១	០,០	៣,១	១៣,៣	១០០,០	៨០,២	៥.៩១៩
កំពង់ឆ្នាំង	០,២	៧៥,៤	១,៥	០,៧	០,០	៣,០	១៩,១	១០០,០	៧៦,៣	២.៨២៩
កំពង់ស្ពឺ	២៧,៤	៥៩,១	០,០	០,៥	០,០	០,១	១២,៨	១០០,០	៨៧,១	៤.៨៣០
កំពង់ធំ	២,២	៨៤,៨	៣,២	១,៩	០,១	០,៣	៧,៦	១០០,០	៨៨,៨	៣.៨៨៨
កំពត	៤,២	៧៤,៣	៦,៩	៣,៥	០,០	៣,០	៨,២	១០០,០	៨២,០	៣.៤៦៤
កណ្តាល	២,៨	៨៧,៧	១,៥	៣,៧	០,០	១,៧	២,៦	១០០,០	៩៤,២	៦.២០៨
កោះកុង	១,៩	៧០,៧	០,៥	០,៣	០,០	១២,២	១៤,៥	១០០,០	៧២,៩	៦២៩
ក្រចេះ	០,៤	៦៨,០	១,៣	០,៩	០,០	១,៥	២៧,៩	១០០,០	៦៩,៣	២.០៥០
មណ្ឌលគីរី	១០,១	៤៩,១	០,៤	១,៤	០,០	១,១	៣៧,៨	១០០,០	៦០,៧	៤៨៦
ភ្នំពេញ	៧៩,៦	១៣,៣	៣,១	២,៩	០,២	១,១	០,០	១០០,០	៩៥,៧	១១.៧៣៥
ព្រះវិហារ	០,៥	៦៧,៨	០,៣	១,៨	០,០	១,៩	២៧,៧	១០០,០	៧០,១	១.៤២១
ព្រៃវែង	០,៦	៨៦,៦	៥,០	៤,០	០,០	០,៤	៣,៤	១០០,០	៩១,២	៦.៣៤១
ពោធិ៍សាត់	១៧,៧	៥៩,៤	៨,៣	៣,៧	០,០	០,៥	១០,៤	១០០,០	៨០,៨	២.៣៦៤
រតនគិរី	០,៨	៥០,៦	០,២	០,៣	០,១	០,៥	៤៧,៥	១០០,០	៥១,៧	១.២៦៥
សៀមរាប	៩,៧	៧០,៨	៣,៥	៣,៣	០,០	១,៨	១០,៨	១០០,០	៨៣,៩	៦.៧៣៧
ព្រះសីហនុ	៣,៦	៨២,០	២,៣	០,៩	០,៧	៣,៨	៦,៧	១០០,០	៨៦,៤	១.០២៥
ស្ទឹងត្រែង	៤,១	៥០,៧	១,៨	០,៩	០,០	០,៣	៤២,២	១០០,០	៥៥,៧	៨៧៤
ស្វាយរៀង	០,២	៩៣,២	៣,១	០,២	០,០	០,៤	២,៨	១០០,០	៩៣,៧	៣.២២៣
តាកែវ	៨,៨	៧១,៥	៧,៧	៤,៨	០,០	០,១	៧,០	១០០,០	៨៥,១	៤.៩១១
ឧត្តរមានជ័យ	៣,៧	៧២,៩	២,២	២,៨	០,០	០,៣	១៨,០	១០០,០	៧៩,៥	១.០៥៩
កែប	១៦,២	៦៩,៣	៥,៤	១,៥	០,០	១,២	៦,៤	១០០,០	៨៧,០	២៣២
ប៉ៃលិន	២៨,៤	៥១,០	៤,៨	៤,៣	០,០	០,៩	១០,៧	១០០,០	៨៣,៧	៤៣២
ត្បូងឃ្មុំ	០,៥	៧៩,០	២,៥	១,៥	០,០	១,១	១៥,៣	១០០,០	៨១,១	៣.៨៥៥
សរុប	១៥,៧	៦៥,៥	៤,១	៣,៧	០,០	១,២	៩,៦	១០០,០	៨៥,០	៨៥.៨២២

សម្គាល់: បង្គន់ស្តុកទុកនៅនឹងកន្លែង គឺជាបង្គន់ដែលលាមកត្រូវបានស្តុកទុក ឬបង្គន់កំប៉ុស

តារាង១៦.១០ ការចោលលាមករបស់កុមារ

ភាគរយកុមារតូចអាយុក្រោម ២ឆ្នាំ កំពុងរស់នៅជាមួយម្តាយ តាមលក្ខណៈការចោលលាមកចុងក្រោយរបស់កុមារ និងភាគរយការចោលលាមកចុងក្រោយរបស់កុមារបានត្រឹមត្រូវ តាមចរិតលក្ខណៈអង្កេត កម្ពុជា ឆ្នាំ ២០២១-២២

ចរិតលក្ខណៈអង្កេត	លក្ខណៈការចោលលាមកកុមារ								ភាគរយកុមារដែលក្រោយចោលបានត្រឹមត្រូវ	ចំនួនកុមារ
	កម្រិតប្រើបង្គន់	ដាក់/លាងក្នុងបង្គន់	កប់ចោល	ដាក់ / លាងចូលទៅក្នុងត្រពាំងប្រប្រឡាយ	បោះចោលក្នុងសំរាម	ទុកចោលនៅតាមវាល	ផ្សេងទៀត	សរុប		
អាយុកុមារតិចជាង១ខែ										
០-១	១,៤	១៩,៨	៣៤,៦	៥,២	២៩,៩	៩,១	០,០	១០០,០	២១,២	២៥៩
២-៣	០,៩	២១,០	៣៦,៦	៤,២	២៦,៨	១០,២	០,៣	១០០,០	២១,៩	២៨៤
៤-៥	០,៨	២២,៨	៣០,៩	៥,១	២៥,៧	១៤,៨	០,០	១០០,០	២៣,៥	២៦៦
៦-៨	១,០	២០,០	៣២,៦	៥,៥	២៩,៧	១១,២	០,០	១០០,០	២១,០	៤០៧
៩-១១	៥,៨	២៤,៥	២៥,៦	៣,៨	២៧,៦	១២,២	០,៥	១០០,០	៣០,៣	៣៩៨
១២-១៧	៧,៧	២៦,១	២៧,៧	៤,៤	២១,២	១២,៨	០,០	១០០,០	៣៣,៧	៧៥៦
១៨-២៣	៨,៧	៣១,៩	២៨,៤	៣,៤	១៦,១	១១,៤	០,១	១០០,០	៤០,៧	៧៦១
៦-២៣	៦,៥	២៦,៧	២៨,៤	៤,២	២២,១	១២,០	០,១	១០០,០	៣៣,២	២.៣២១
ប្រភេទបង្គន់^១										
បង្គន់កែលម្អ	៥,៧	២៧,៤	២៧,៩	៤,០	២៥,៤	៩,៥	០,១	១០០,០	៣៣,១	២.៧៦៨
បង្គន់មិនកែលម្អ	៣,៣	២៦,១	២២,១	១១,០	២២,២	១៥,២	០,០	១០០,០	២៩,៥	៤០
ពាសវាលពាសកាល	០,៦	៦,៣	៤៧,៥	៦,៨	៧,២	៣១,៥	០,១	១០០,០	៦,៩	៣២២
តំបន់										
ទីប្រជុំជន	៤,៦	៣១,១	១៤,៤	២,៧	៤១,៥	៥,៧	០,០	១០០,០	៣៥,៨	១.១៥៣
ជនបទ	៥,៤	២១,៨	៣៨,៩	៥,៣	១៣,០	១៥,៤	០,២	១០០,០	២៧,២	១.៩៧៧
រាជធានី ខេត្ត										
បន្ទាយមានជ័យ	៣១,៨	២៥,៤	២៨,៤	២,២	៧,២	៥,០	០,០	១០០,០	៥៧,២	១២៧
បាត់ដំបង	៣,០	២៧,៨	៤២,៨	២,៥	១៧,២	៦,៧	០,០	១០០,០	៣០,៨	២១០
កំពង់ចាម	២,១	៤៣,០	៣៥,៨	៣,៦	៣,១	១២,៦	០,០	១០០,០	៤៥,១	១៧១
កំពង់ឆ្នាំង	៦,៧	៤,៣	៤៨,៩	២,៩	១៤,៩	២១,៦	០,៧	១០០,០	១១,១	១២៨
កំពង់ស្ពឺ	១,៦	២៦,៣	៥៩,៧	០,៧	៦,៥	៥,៣	០,០	១០០,០	២៧,៨	១៦៧
កំពង់ធំ	៩,៣	៦,៥	៤១,៧	០,៨	២៣,៣	១៨,៣	០,០	១០០,០	១៥,៨	១៦៤
កំពត	០,៩	៧,២	២១,៥	២,២	២៧,៦	៤០,៦	០,០	១០០,០	៨,១	១២៧
កណ្តាល	២,៦	២០,៦	៨,៣	៦,៩	៤៥,៥	១៦,១	០,០	១០០,០	២៣,២	២៥៥
កោះកុង	១១,៧	២២,៣	៧,០	១៧,០	៣៧,៤	៤,៥	០,០	១០០,០	៣៤,០	២៧
ក្រចេះ	៣,៤	៦,៣	៤៥,៨	៩,៥	១៤,៦	១៩,១	១,៣	១០០,០	៩,៧	៨៨
មណ្ឌលគិរី	៧,៦	១៣,៣	២៥,៤	៣,៨	១៩,៧	៣០,២	០,០	១០០,០	២១,០	២២
ភ្នំពេញ	០,៣	៤៦,៧	០,៧	១,១	៥០,៦	០,៦	០,០	១០០,០	៤៧,០	៣៨១
ព្រះវិហារ	០,៩	៩,៣	៤១,៤	១,៤	១៤,៧	៣១,៧	០,៥	១០០,០	១០,២	៥៨
ព្រៃវែង	១០,៥	២៣,៥	៣៧,៤	៩,៣	៨,០	១១,៤	០,០	១០០,០	៣៤,០	២៣៧
ពោធិ៍សាត់	៦,៩	២២,៩	៣៦,១	១១,៩	៦,២	១៦,១	០,០	១០០,០	២៩,៨	៧៦
រតនគិរី	៥,០	៨,៧	១៥,២	០,៧	១០,៣	៦០,០	០,០	១០០,០	១៣,៧	៥៣
សៀមរាប	០,៦	២៣,៤	៤៥,៨	២,៣	២៦,៧	១,២	០,០	១០០,០	២៤,០	២៤០
ព្រះសីហនុ	០,៨	២,៧	៧,៩	១,៨	៧៥,០	១១,៧	០,០	១០០,០	៣,៦	៤៣
ស្ទឹងត្រែង	៤,៨	១៣,៦	៣២,៦	៤,៩	២២,៤	២១,៧	០,០	១០០,០	១៨,៤	៤១
ស្វាយរៀង	៦,៧	១៥,០	៤៧,៤	៦,៧	១៦,៦	៧,៣	០,៣	១០០,០	២១,៧	១២៨
តាកែវ	៦,៥	៤០,៣	៦,១	១៣,៤	២៦,៦	៧,០	០,០	១០០,០	៤៦,៨	១៨៥
ឧត្តរមានជ័យ	៥,២	១២,០	៦២,៣	០,៨	១៤,១	៥,៦	០,០	១០០,០	១៧,២	៤២
កែប	២,៦	៤០,០	៦,០	៧,១	៤១,៥	២,៩	០,០	១០០,០	៤២,៦	៨
ប៉ៃលិន	៩,៣	២១,៩	២២,៦	២,០	៣៤,៩	៩,៣	០,០	១០០,០	៣១,២	១៥
ត្បូងឃ្មុំ	៣,៥	៤៤,១	៣០,៣	១,៩	១២,៧	៦,៧	០,៩	១០០,០	៤៧,៦	១៣៧
ការអប់រំរបស់ម្តាយ										
មិនបានចូលរៀន	៤,១	២១,៧	៣២,៣	៧,២	១២,៤	២២,២	០,១	១០០,០	២៥,៨	៣២៦
បឋមសិក្សា	៤,២	២១,២	៣៤,៤	៥,៧	២០,០	១៤,៥	០,១	១០០,០	២៥,៤	១.២៤២
មធ្យមសិក្សា	៦,១	២៨,៨	២៨,៣	២,៨	២៥,៤	៨,៥	០,១	១០០,០	៣៤,៩	១.៣៤៩
ខ្ពស់ជាងមធ្យមសិក្សា	៦,១	៣១,៣	១០,២	១,៩	៤៨,៨	១,៦	០,២	១០០,០	៣៧,៣	២១៤
សន្ទស្សន៍បញ្ជាក់ភាគទ្រព្យសម្បត្តិ										
ទាបបំផុត	២,៩	១៣,៤	៤៧,៧	៥,៤	៥,៧	២៤,៩	០,០	១០០,០	១៦,៣	៦៦២
ទាប	៧,៧	២៤,១	៣៨,២	៥,៤	១២,៥	១១,៨	០,២	១០០,០	៣១,៩	៦២៩
កណ្តាល	៥,៣	២៧,៦	២៩,៣	៥,០	២១,១	១១,៦	០,២	១០០,០	៣២,៩	៦៣៥
ខ្ពស់	៥,៣	២៦,២	២៣,៥	៤,៤	៣៣,៤	៧,០	០,១	១០០,០	៣១,៦	៦៥៧
ខ្ពស់បំផុត	៤,៣	៣៦,៩	៧,១	១,១	៤៨,៤	២,១	០,១	១០០,០	៤១,២	៥៤៨
សរុប	៥,១	២៥,២	២៩,៩	៤,៣	២៣,៥	១១,៨	០,១	១០០,០	៣០,៤	៣.១៣០

^១ លាមករបស់កុមារត្រូវបានចាក់ទុកក្នុងត្រពាំងប្រប្រឡាយ បោះចោលដោយត្រឹមត្រូវ ប្រសិនបើកុមារប្រើប្រាស់បង្គន់ ឬប្រសិនបើលាមកត្រូវបានគេដាក់/លាងចូលក្នុងបង្គន់ ។
^២ សូមមើលតារាង ១៦.៦ សម្រាប់និយមន័យនៃប្រភេទបង្គន់។

តារាង ១៦.១១ ការលាងសម្អាតដៃ

ភាគរយប្រជាជនរស់នៅអចិន្ត្រៃយ៍ នឹងប្រើប្រាស់បំពង់សម្រាប់ការលាងសម្អាតដៃត្រូវបានគេសង្កេតឃើញ ថាទីតាំងជាក់លាក់ ឬចល័ត និងភាគរយសរុបនៃប្រជាជនរស់នៅ អចិន្ត្រៃយ៍ កន្លែងសម្រាប់ការលាងសម្អាតដៃត្រូវបានគេសង្កេតឃើញ។ ក្នុងចំណោមប្រជាជនរស់នៅអចិន្ត្រៃយ៍ កន្លែងសម្រាប់លាងដៃត្រូវបានគេសង្កេតឃើញ ភាគរយមានទឹក មានសាប៊ូ និងគ្រឿងសម្អាតសម្អាតផ្សេងទៀតក្រៅពីសាប៊ូ។ ភាគរយប្រជាជនរស់នៅអចិន្ត្រៃយ៍ ដែលកន្លែងលាងដៃជាមូលដ្ឋាន និងភាគរយកន្លែងលាងដៃកម្រិតតាមចរិតលក្ខណៈអង្កេត កម្ពុជា ឆ្នាំ ២០២១- ២២

ចរិតលក្ខណៈអង្កេត	ភាគរយប្រជាជនអចិន្ត្រៃយ៍ ដែលកន្លែងលាងសម្អាតដៃត្រូវបានគេសង្កេតឃើញ			កន្លែងលាងសម្អាតដៃត្រូវបានសង្កេត និង				ចំនួនប្រជាជនដែលលាងសម្អាតដៃត្រូវបានគេសង្កេតឃើញ	ភាគរយប្រជាជនអចិន្ត្រៃយ៍លាងសម្អាតដៃមូលដ្ឋាន ^m	ភាគរយប្រជាជនអចិន្ត្រៃយ៍លាងសម្អាតដៃកម្រិត ^d	ចំនួនប្រជាជនដែលកន្លែងលាងសម្អាតដៃត្រូវបានគេសង្កេតឃើញ ឬគ្មានកន្លែងសម្រាប់លាងសម្អាតដៃនៅក្នុងលំនៅដ្ឋានទីផ្សារដើម្បី
	កន្លែងលាងសម្អាតដៃជាក់លាក់	កន្លែងលាងសម្អាតដៃចល័ត	សរុប	ចំនួនប្រជាជន	មានទឹកសាប៊ូ ^o	មានគ្រឿងសម្អាតផ្សេងទៀតក្រៅពីសាប៊ូ ^b					
តំបន់											
ទីប្រជុំជន	៨៧,៦	៤,៩	៩២,៦	៣២.៨៣៧	៩៩,៨	៩៦,៨	០,១	៣០.៣៩២	៩០,០	៣,០	៣២.៦៥៨
ជនបទ	៧២,៧	១២,៩	៨៥,៥	៥២.៩៨៦	៩៩,០	៩២,២	០,២	៤៥.៣២១	៨០,១	៧,០	៥២.០៦៤
រាជធានី ខេត្ត											
បន្ទាយមានជ័យ	៨៧,០	១២,៦	៩៩,៦	៣.៧៩៤	៩៩,៧	៩៥,៧	០,២	៣.៧៧៧	៩៥,៣	៤,៣	៣.៧៩៤
បាត់ដំបង	៧៦,៧	៤,៧	៨១,៤	៦.២៥១	១០០,០	៩៥,៩	០,៣	៥.០៨៨	៧៨,២	៣,៣	៦.២៤៤
កំពង់ចាម	៧៣,៣	១,៦	៧៤,៩	៥.៩១៩	៩៩,៥	៩២,៩	០,០	៤.៤៣២	៧០,០	៥,៣	៥.៨៨៧
កំពង់ឆ្នាំង	៦៦,១	៣២,៥	៩៨,៦	២.៨២៩	១០០,០	៩៣,៨	០,០	២.៧៩០	៩២,៦	៦,១	២.៨២៧
កំពង់ស្ពឺ	៨៦,៨	០,៦	៨៧,៤	៤.៨៣០	៩៩,១	៩០,១	០,០	៤.២២១	៧៨,៤	៩,១	៤.៨២៣
កំពង់ធំ	៧៥,៣	១០,១	៨៥,៤	៣.៨៨៨	៩៩,៧	៩៧,៦	០,៤	៣.៣២២	៨៣,៥	២,២	៣.៨៧៦
កំពត	៥៨,០	២១,៥	៧៩,៦	៣.៤៦៤	៨៩,៩	៧៩,៦	០,២	២.៧៥៦	៧១,១	១៩,១	៣.០៥៧
កណ្តាល	៧០,៩	៦,៦	៧៧,៥	៦.២០៨	៩៨,៨	៨៨,៩	០,១	៤.៨១២	៦៨,៨	៨,៩	៦.១៩៤
កោះកុង	៩៨,៩	០,៨	៩៩,៧	៦២៩	៩៩,៩	៩៦,០	០,៩	៦២៧	៩៥,៧	៤,០	៦២៩
ក្រចេះ	៤៩,០	២៧,៥	៧៦,៥	២.០៥០	៩៩,៩	៩៦,៧	០,០	១.៥៦៩	៧៤,០	២,៥	២.០៥០
មណ្ឌលគីរី	៩៩,៦	០,១	៩៩,៦	៤៨៦	៩៩,២	៩៣,៤	០,១	៤៨៤	៩២,៣	៧,៣	៤៨៦
ភ្នំពេញ	៩៩,៤	០,៥	៩៩,៩	១១.៧៣៥	១០០,០	៩៩,៧	០,១	១១.៧២៣	៩៩,៦	០,៤	១១.៧២៣
ព្រះវិហារ	៧៩,២	១,២	៨០,៤	១.៤២១	៩៧,២	៨៩,៩	០,០	១.១៤២	៧០,៧	៩,៩	១.៤១៩
ព្រៃវែង	៧៣,៤	១៣,៤	៨៦,៧	៦.៣៤១	១០០,០	៩៨,៩	០,៨	៥.៥០០	៨៥,៩	១,០	៦.៣២៩
ពោធិ៍សាត់	៣០,៤	៣៣,៩	៦៤,៣	២.៣៦៤	៩៩,៤	៩៧,៤	០,២	១.៥២១	៧៤,៥	២,៣	១.៩៨១
រតនគិរី	៧៣,៨	៨,៤	៨២,២	១.២៦៥	៩៨,៩	៩០,៦	០,១	១.០៤០	៧៥,៥	៨,១	១.២៤៣
សៀមរាប	៧៧,៤	១៧,២	៩៤,៦	៦.៧៣៧	៩៩,៩	៩០,៥	០,០	៦.៣៧៤	៨៥,៩	៩,២	៦.៧០៧
ព្រះសីហនុ	៧៥,៦	១,២	៧៦,៨	១.០២៥	១០០,០	៩៩,៧	០,០	៧៨៧	៧៦,៩	០,២	១.០២១
ស្ទឹងត្រែង	៤៩,៥	២០,២	៦៩,៧	៨៧៤	៩៨,៨	៩៣,០	០,៤	៦០៩	៦៧,៧	៥,៩	៨២៨
ស្វាយរៀង	៩៩,៥	០,២	៩៩,៧	៣.២២៣	១០០,០	៩៥,៦	០,០	៣.២១២	៩៥,៤	៤,៤	៣.២២១
តាកែវ	៧៤,៥	២១,០	៩៥,៦	៤.៩១១	៩៩,៧	៩៥,៤	០,០	៤.៦៩៣	៩១,៤	៤,៧	៤.៨៨២
ឧត្តរមានជ័យ	៩៩,៩	០,១	១០០,០	១.០៥៩	៩៩,៩	៩៣,៩	០,២	១.០៥៩	៩៣,៨	៦,២	១.០៥៩
កែប	៣៥,១	១៩,៣	៥៤,៤	២៣២	៩៩,៥	៩៨,៨	០,០	១២៦	៦៩,៥	១,២	១៧៩
ប៉ៃលិន	៧៧,៥	១៩,៥	៩៧,០	៤៣២	៩៩,៥	៩៥,៧	០,៤	៤១៨	៩៤,១	៤,៧	៤២៤
ត្បូងឃ្មុំ	៩០,០	៤,១	៩៤,១	៣.៨៥៥	១០០,០	៨៦,៥	០,០	៣.៦២៩	៨១,៧	១២,៧	៣.៨៨៣
សន្ទស្សន៍បញ្ជាក់ទ្រព្យសម្បត្តិ											
ទាបបំផុត	៦៧,៩	១៤,៥	៨២,៥	១៧.១៦៣	៩៨,៦	៨៧,៩	០,២	១៤.១៥១	៧៣,៦	១០,៥	១៦.៨១៣
ទាប	៧៣,៤	១១,៦	៨៥,១	១៧.១៧០	៩៩,៣	៩៣,០	០,២	១៤.៦០៥	៨០,១	៦,២	១៦.៩៣០
កណ្តាល	៧៥,២	១១,៦	៨៦,៩	១៧.១៥៩	៩៩,០	៩៣,០	០,១	១៤.៩០៨	៨១,៧	៦,៤	១៦.៩១៧
ខ្ពស់	៨២,៧	៨,៣	៩១,០	១៧.១៦៥	៩៩,៥	៩៦,៦	០,១	១៥.៦១៨	៨៨,៩	៣,២	១៦.៩៥៥
ខ្ពស់បំផុត	៩២,៧	៣,០	៩៥,៧	១៧.១៦៦	១០០,០	៩៨,៩	០,១	១៦.៤៣០	៩៥,០	១,០	១៧.១០៧
សរុប	៧៨,៤	៩,៨	៨៨,២	៨៥.៨២២	៩៩,៣	៩៤,១	០,១	៧៥.៧១៣	៨៣,៩	៥,៥	៨៤.៧២២

^o សាប៊ូរួមមាន សាប៊ូដុំ សាប៊ូទឹក សាប៊ូម្សៅ សាប៊ូខាប់

^b គ្រឿងលាងសម្អាតក្រៅពីសាប៊ូរួមមានដូចជាផេះ កក់ ឬដីខ្សាច់។

^m ក្នុងបរិវេណកន្លែងលាងសម្អាតដៃ មានសាប៊ូ និងទឹក។

^d ក្នុងបរិវេណកន្លែងលាងសម្អាតដៃគ្មាន សាប៊ូ និង/ឬទឹក។

តារាង ១៦.១២ អនាម័យពេលមករដូវ

ក្នុងចំណោមស្ត្រីអាយុ ១៥-៤៩ ឆ្នាំ ដែលមករដូវថ្មីបំផុតក្នុងឆ្នាំចុងក្រោយនេះ ភាគរយដែលប្រើប្រាស់សម្ភារៈដើម្បីប្រមូល ឬស្រូបឈាមពីការមករដូវចុងក្រោយ និងក្នុង ចំណោមស្ត្រីអាយុ ១៥-៤៩ ឆ្នាំ ដែលមករដូវចុងក្រោយបំផុតនៅផ្ទះក្នុងអំឡុងពេលមករដូវចុងក្រោយរបស់ពួកគេ ភាគរយលាងសម្អាត និងផ្លាស់ប្តូរនៅផ្ទះ និងភាគរយទាំង លាងសម្អាត និងផ្លាស់ប្តូរ ក្នុងអំឡុងពេលមករដូវចុងក្រោយរបស់ពួកគេ តាមចរិតលក្ខណៈអង្កេត កម្ពុជា ឆ្នាំ ២០២១-២២

ចរិតលក្ខណៈអង្កេត	ចំណោមស្ត្រីដែលមករដូវថ្មីបំផុតក្នុងឆ្នាំចុងក្រោយនេះ ភាគរយដែលប្រើសម្ភារៈដើម្បីប្រមូល ឬ ស្រូបឈាមរដូវ									ក្នុងចំណោមស្ត្រីដែលមក រដូវចុងក្រោយបំផុតក្នុង ឆ្នាំមុន និងនៅផ្ទះអំឡុង ពេលមករដូវចុងក្រោយ របស់ពួកគេ			បំនួន ប្រជាជន
	សំឡីអនាម័យប្រើ ម៉ាយបោក ហើយ		មេប៉ុង	ពែងរដូវ	ក្រណាត់	ខោក្នុង	ផ្សែងទៀត	មិនប្រើ	បំនួន ប្រជាជន	ភាគរយការ លាងសម្អាត និងផ្លាស់ប្តូរ សម្ភារៈ	ប្រើប្រាស់	សមស្រប ^១	
	ទឹកប្រើវិញ	ចោល											
អាយុ													
១៥-១៩	៣៤,២	៦៧,៦	០,០	០,០	០,៧	០,៨	០,០	០,១	២.៨៦១	៩៦,៤	៩៥,៧	២.៧៥៧	
២០-២៤	៣៣,៧	៦៧,៤	០,០	០,០	០,៥	១,៥	០,០	០,៥	២.៣៤៥	៩៤,១	៩២,៧	២.២២០	
២៥-២៩	៣៣,២	៦៧,១	០,១	០,១	០,៤	១,៨	០,០	០,៨	២.៦៧៤	៩៥,២	៩៣,៣	២.៥៥៤	
៣០-៣៤	៣១,៨	៦៧,៤	០,០	០,០	០,៦	៣,១	០,០	១,០	២.៩៨៣	៩៦,៣	៩២,៩	២.៨៦៨	
៣៥-៣៩	៣២,៣	៦៦,៣	០,០	០,០	០,៨	៣,៣	០,០	១,៦	៣.០៥៥	៩៦,៦	៩២,៥	២.៩៤៥	
៤០-៤៤	៣០,៧	៦៣,២	០,០	០,០	១,៨	៦,៣	០,០	៣,០	២.៣៥៧	៩៧,៦	៨៩,៤	២.២៦៣	
៤៥-៤៩	២៩,៦	៥៩,៣	០,០	០,០	២,១	៨,៨	០,២	៣,៩	១.៣០០	៩៧,១	៨៦,០	១.២៧៦	
តំបន់													
ទីប្រជុំជន	២៦,៧	៧៤,៤	០,០	០,០	០,៣	០,៩	០,០	០,៣	៧.៧២២	៩៦,៤	៩៥,៣	៧.២៨០	
ជនបទ	៣៦,៩	៥៩,៥	០,០	០,០	១,៤	៥,០	០,០	២,២	៩.៨៥២	៩៥,៩	៩០,១	៩.៦០២	
រាជធានី ខេត្ត													
បន្ទាយមានជ័យ	៦៦,០	៣០,៨	០,០	០,០	១,១	១,១	០,០	១,៦	៦៨៥	៩៣,៦	៩០,៩	៦៨៤	
បាត់ដំបង	៦,៥	៨៩,៣	០,០	០,០	៣,៦	១,៩	០,១	០,៩	១.២២៧	៩៧,១	៩៤,៧	១.២២៤	
កំពង់ចាម	២៥,១	៨២,៤	០,១	០,០	០,៩	០,២	០,០	០,១	១.០២៨	៩២,៦	៩២,៣	៩៧៩	
កំពង់ឆ្នាំង	៣៤,៨	៧៩,៧	០,០	០,០	០,០	៤,៥	០,០	០,៥	៥៩៦	៩១,២	៨៦,៧	៥៨៧	
កំពង់ស្ពឺ	៨៥,៩	១៣,៤	០,០	០,០	០,០	២,២	០,០	០,១	១.០៦៩	៩២,៧	៩០,៦	៨៤៥	
កំពង់ធំ	៥៨,៥	៥៤,៧	០,០	០,០	១,០	៧,២	០,០	០,៦	៧០៩	៩៩,២	៩២,៤	៦៩៦	
កំពត	៥៦,២	៤៤,៤	០,១	០,១	០,០	០,០	០,០	០,០	៦៧១	៩៨,១	៩៨,១	៦៥៩	
កណ្តាល	១,០	៩៨,៨	០,០	០,០	០,២	០,១	០,០	០,៧	១.៣១៩	៩៩,០	៩៨,១	១.១៣៨	
កោះកុង	០,៧	៩៨,២	០,១	០,០	០,២	០,៩	០,០	០,១	១២៨	៩៣,៩	៩៣,០	១២៨	
ក្រចេះ	៥៦,០	៣៨,៧	០,០	០,០	១,០	៤,១	០,០	០,៩	៣៦៥	៩៩,២	៩៤,៥	៣៦៥	
មណ្ឌលគីរី	៦០,៨	៣០,០	០,១	០,១	៣,៧	៧,៤	០,០	០,៦	១០១	១០០,០	៩៤,១	១០១	
ភ្នំពេញ	៤,៥	៩៦,១	០,០	០,០	០,៣	០,២	០,១	០,០	៣.០២៣	៩៨,៩	៩៨,៦	៣.០១៦	
ព្រះវិហារ	២៧,១	៥៣,៩	០,០	០,០	៥,០	២១,០	០,០	១,២	២៨៤	៩៧,៦	៨៤,២	២៥៥	
ព្រៃវែង	៣៨,៤	៥៣,៨	០,០	០,១	០,៣	៥,៤	០,០	៣,៧	១.០៦៦	៩៨,៨	៩១,០	១.០២៦	
ពោធិសាត់	៣៦,៥	៥៩,៣	០,០	០,០	១,៣	៨,៣	០,០	១,៦	៣៨៧	៩៥,៨	៩១,៩	៣៨៥	
រតនគិរី	២៤,៧	៤៧,៦	០,០	០,១	០,៦	១៣,២	០,០	១,៥	២៥៩	៧៨,៧	៦២,២	២៤០	
សៀមរាប	៣៤,០	៥៦,៩	០,០	០,០	១,៤	៧,៧	០,០	១,១	១.៤២៥	៩៩,២	៩១,៥	១.៤២៣	
ព្រះសីហនុ	៥១,៦	៤៧,៣	០,០	០,០	០,៥	០,៨	០,១	០,១	២២៩	៩៩,៥	៩៨,៨	២២៨	
ស្ទឹងត្រែង	៥,២	៧៨,៧	០,០	០,០	៨,០	១៤,៥	០,០	១,២	១៧២	៩៦,២	៨៥,០	១៧០	
ស្វាយរៀង	៨៦,៧	០,០	០,០	០,០	០,០	៧,៧	០,០	៥,៩	៦៧០	៨៥,៩	៧៣,២	៦៦៨	
តាកែវ	៤៩,៩	៥៩,៣	០,០	០,០	០,១	០,៣	០,០	០,៩	១.០៤៤	៨៩,៥	៨៨,២	៩៦១	

ឧត្តរមានជ័យ	៤៦,០	៤៤,៩	០,០	០,០	១,១	៤,៨	០,០	៣,៩	២១៩	៩៩,៧	៩១,៤	២១៩
កែប	៧៣,៦	២៦,៤	០,០	០,០	០,៣	០,៣	០,០	០,០	៤៩	៩៨,៨	៩៨,៦	៤៩
ប៉ៃលិន	៣១,២	៦៥,១	០,០	០,០	១,៧	១,៣	០,០	២,០	៨៨	៩៨,៧	៩៦,៣	៨៥
ត្បូងឃ្មុំ	០,៨	៩៤,៤	០,០	០,០	០,៣	១,១	០,០	៣,៩	៧៦០	៩៨,២	៩៣,១	៧៥១
ការអប់រំ												
មិនបានចូលរៀន	៣៣,៣	៥៤,២	០,០	០,០	២,៤	១០,១	០,០	៥,២	១.៩៤៤	៩៥,០	៨២,៣	១.៨៩២
បឋមសិក្សា	៣៣,៦	៦៣,៥	០,០	០,០	១,០	៤,៤	០,០	១,៧	៦.៦១៤	៩៦,១	៩១,០	៦.៣២៦
អនុវិទ្យាល័យ	៣២,៥	៦៩,២	០,០	០,០	០,៥	០,៩	០,០	០,៣	៧.៦៦៣	៩៦,២	៩៥,២	៧.៣៤៩
ខ្ពស់ជាងអនុវិទ្យាល័យ	២៥,០	៧៧,៣	០,០	០,០	០,១	០,៣	០,១	០,០	១.៣៥៣	៩៧,៦	៩៧,៣	១.៣១៤
សន្ទស្សន៍បញ្ជាកាតព្វកិច្ចសម្បត្តិ												
ទាបបំផុត	៣៣,៧	៥៥,៥	០,០	០,០	២,៧	៩,៦	០,០	៣,៤	២.៨៩០	៩៥,១	៨៥,០	២.៨០០
ទាប	៣៨,៨	៥៩,៦	០,១	០,០	១,៣	៤,០	០,០	២,០	៣.១០៧	៩៥,៣	៩០,០	២.៩៨៥
កណ្តាល	៤០,៣	៥៩,៦	០,០	០,០	០,៤	២,៥	០,០	១,៣	៣.៤១១	៩៥,៧	៩២,៤	៣.២៣៥
ខ្ពស់	៣២,៦	៦៧,៨	០,០	០,១	០,៤	១,៥	០,០	០,៦	៣.៨៩៨	៩៦,៤	៩៤,៧	៣.៧០១
ខ្ពស់បំផុត	២០,៤	៨១,៣	០,០	០,០	០,២	០,៤	០,០	០,៣	៤.២៦៧	៩៧,៤	៩៦,៨	៤.១៦០
សរុប	៣២,៤	៦៦,០	០,០	០,០	០,៩	៣,២	០,០	១,៤	១៧.៥៧៤	៩៦,១	៩២,៣	១៦.៨៨១

^១ សំឡីអនាម័យបោកទឹកប្រើវិញ សំឡីអនាម័យប្រើហើយចោល អេប៉ុង ពែងរដូវ ក្រណាត់ ក្រដាសអនាម័យបង្គន់ និង/ឬកប្បាស

លទ្ធផលសំខាន់ៗ

- **ពិការភាពតាមកម្រិត:** ២១% នៃសមាជិកគ្រួសារអាយុ ៥ ឆ្នាំឡើងមានកម្រិតលំបាកសម្រាប់មុខងារពិការភាពណាមួយក្នុងនោះ ៤% លំបាកខ្លាំង ឬមិនអាចធ្វើអ្វីកើត ។
- **ពិការភាពតាមអាយុ:** សមាមាត្រនៃសមាជិកគ្រួសារមានការលំបាកខ្លះៗយ៉ាងហោចណាស់មួយជាទូទៅកើនឡើងជាមួយការកើនឡើងនៃអាយុ។ ឧទាហរណ៍ពីតិចជាង ២% ក្នុងក្រុមអាយុក្រោម ៤០ ឆ្នាំ មានលំបាកខ្លាំង ឬមិនអាចធ្វើអ្វីកើតធៀបនឹងអ្នក ២០% សមាជិកគ្រួសារអាយុ ៦០ ឆ្នាំឡើង។
- **ពិការភាពតាមស្ថានភាពអាពាហ៍ពិពាហ៍:** ២០% នៃស្ត្រី និងបុរសមេម៉ាយពោះម៉ាយមានលំបាកខ្លាំង ឬមិនអាចធ្វើអ្វីកើតធៀបនឹង ៦% ឬតិចជាងសម្រាប់ស្ត្រី និង ១០% ឬតិចជាងក្នុងសម្រាប់បុរសលើប្រភេទស្ថានភាពអាពាហ៍ពិពាហ៍ផ្សេងទៀត។
- **ជនមានពិការភាពតាមតំបន់:** ៦% នៃស្ត្រី និង ៥% នៃបុរសនៅជនបទមានលំបាកខ្លាំង ឬមិនអាចធ្វើអ្វីកើតក្នុងមុខងារយ៉ាងហោចណាស់មួយធៀបនឹង ៤% នៃស្ត្រីនៅទីប្រជុំជន និង ៣% នៃបុរសនៅទីប្រជុំជន។
- **ពិការភាពតាមតាមការសិក្សាអប់រំ និងទ្រពសម្បត្តិគ្រួសារ:** ភាគរយបុរស និងស្ត្រីមានលំបាកខ្លះៗ លំបាកខ្លាំង ឬមិនអាចធ្វើអ្វីកើតក្នុងមុខងារណាមួយជាទូទៅថយចុះជាមួយនឹងការកើនឡើងកម្រិតសិក្សាអប់រំ និងបញ្ហាភាគទ្រព្យសម្បត្តិគ្រួសារ។

អង្កេត CDHS ឆ្នាំ២០២១-២០២២ បានបញ្ចូលផ្នែកពិការភាព។ ដោយផ្អែកលើកម្រងសំណួរមូលដ្ឋានក្រុមការងារវ៉ាស៊ីនតោនស្តីពីពិការភាព។ ក្នុងក្របខ័ណ្ឌផ្នែកចំណាត់ថ្នាក់អន្តរជាតិនៃមុខងារពិការ និងសុខភាពរបស់អង្គការសុខភាពពិភពលោក។ កម្រងសំណួរនេះកំណត់អំពីមុខងារសំខាន់ៗចំនួនប្រាំមួយដូចជា ការមើលការស្តាប់ ការប្រាស្រ័យទាក់ទង ការយល់ដឹង ការដើរ និងការរំចំទាំខ្លួនឯង - និងផ្តល់ព័ត៌មានចាំបាច់ជាមូលដ្ឋានអំពីពិការភាពសម្រាប់ប្រៀបធៀបទៅនឹងអ្វីដែលត្រូវបានប្រមូលនៅទូទាំងពិភពលោក តាមរយៈឧបករណ៍ពិការ។

នៅកម្ពុជា ភាគរយនៃចំនួនប្រជាជនមានពិការភាព គឺជាអត្រាខ្ពស់បំផុតមួយក្នុងពិភពលោក។ នៅឆ្នាំ២០០៩ រដ្ឋាភិបាលកម្ពុជាបានប្រកាសឱ្យប្រើច្បាប់ស្តីពីការការពារ និងលើកកម្ពស់សិទ្ធិជនពិការដែលផ្តល់សិទ្ធិក្នុងការទទួលបានការងារធ្វើដោយគ្មានការរើសអើងក្នុងវិស័យសាធារណៈ និងឯកជន។ តម្រូវឱ្យក្រុមហ៊ុនជួលកម្មករពេញម៉ោងច្រើនជាងចំនួនជាក់លាក់ ដើម្បីផ្តល់ការងារពេញម៉ោងតាមសមាមាត្រជនមានពិការ ។ នេះទាមទារឱ្យមានបន្ថែមទៀតសម្រាប់ការស្នាក់នៅសមរម្យត្រូវបានធ្វើឡើងនៅកន្លែងធ្វើការ។

១៧.១ ពិការភាពតំបន់ និងអាយុ

អ្នកផ្តល់ចម្លើយលើកម្រងសំណួរគ្រួសារបានផ្តល់ព័ត៌មានសម្រាប់សមាជិកគ្រួសារ និងភ្ញៀវទាំងអស់ ថាតើពួកគេគ្មានការលំបាក លំបាកខ្លះ លំបាកខ្លាំង ឬមិនអាចធ្វើអ្វីកើត។ លទ្ធផលដែលផ្អែកលើចំនួនប្រជាជន ៧៤.៣៤១ នាក់ បង្ហាញក្នុងតារាង ១៧.១ សម្រាប់ចំនួនមនុស្សក្នុងគ្រួសារជាក់ស្តែងនៅយប់អង្កេតអាយុ ៥ ឆ្នាំឡើង។

មុខងារពិការភាព

ការមើលឃើញ ការស្តាប់ ការទំនាក់ទំនងគ្នា ការចងចាំឬការផ្តោតអារម្មណ៍ ការដើរ ឬឡើងជណ្តើរ និង សំអាតខ្លួន ឬការបោកគក់ស្លៀកពាក់។

សម្រាប់៖ ចំនួនមនុស្សក្នុងគ្រួសារស្នាក់នៅជាក់ស្តែងនៅយប់អង្កេតអាយុ ៥ ឆ្នាំឡើង។

ចំនួនមនុស្សសរុបរបស់អង្កេត (de facto) មាន ២១% នៃសមាជិកគ្រួសារអាយុ ៥ ឆ្នាំឡើងមានកម្រិតនៃការលំបាកក្នុងមុខងារលំបាកយ៉ាងហោចណាស់មួយ។ ប្តូរភាគរយមានការលំបាកខ្លាំង ឬមិនអាចធ្វើអ្វីកើតយ៉ាងហោចណាស់មួយ។ លំបាកក្នុងការមើលត្រូវបានរាយការណ៍ច្រើនជាងការលំបាកផ្សេងទៀត។

ភាគរយប្រជាជនមានកម្រិតលំបាកក្នុងមុខងារយ៉ាងហោចណាស់មួយកើនឡើងយ៉ាងខ្លាំងបន្ទាប់ពីអាយុ ៥០ ឆ្នាំ។ សែសិបប្រាំពីរភាគរយនៃប្រជាជនអាយុ ៥០-៥៩ ឆ្នាំ និង ៥៧% នៃអ្នកដែលមានអាយុ ៦០ឆ្នាំឡើងមានកម្រិតនៃការលំបាកណាមួយ។ ភាគរយនៃប្រជាជនលំបាកខ្លាំង ឬមិនអាចធ្វើអ្វីកើតឡើងជាលំដាប់ជាមួយនឹងអាយុកាន់តែច្រើន។

១៧.២ ពិការភាពក្នុងចំណោមមនុស្សពេញវ័យតាមចរិតលក្ខណៈអង្កេត

មុខងារពិការភាព

ការមើលឃើញ ការស្តាប់ ការទំនាក់ទំនងគ្នា ការចងចាំឬការផ្តោតអារម្មណ៍ ការដើរ ឬឡើងជណ្តើរ និង សំអាតខ្លួន ឬការបោកគក់ស្លៀកពាក់។

សម្រាប់៖ ចំនួនមនុស្សក្នុងគ្រួសារស្នាក់នៅជាក់ស្តែងនៅយប់អង្កេតអាយុ ៥ ឆ្នាំឡើង។

តារាង ១៧.២.១ និង ១៧.២.២ បង្ហាញទិន្នន័យពិការភាពសម្រាប់សមាជិកគ្រួសារស្នាក់នៅជាក់ស្តែងនៅយប់អង្កេតអាយុ ១៥ ឆ្នាំឡើងតាមចរិតលក្ខណៈអង្កេត។ ហុកសិបប្រាំមួយភាគរយនៃស្ត្រី និង ៧២% នៃបុរសមិនមានការលំបាកណាមួយឡើយ។ ២៤% នៃស្ត្រី និង ១៩% នៃបុរសមាន ពិបាកក្នុងការមើលដែលជាប្រភេទនៃការលំបាកច្រើនបំផុតចំណោមប្រជាជន។ ការលំបាកទូទៅបំផុតបន្ទាប់មកគឺ ឬការផ្តោតអារម្មណ៍ (២០% សម្រាប់ស្ត្រី និង ១៤% សម្រាប់បុរស) ។ ជាមួយ ២៨% នៃស្ត្រី និង ២៣% នៃបុរសមានការលំបាកខ្លះៗក្នុងមុខងារយ៉ាងហោចណាស់មួយ។

ទម្រង់ជនមានពិការភាពក្នុងចំណោមមនុស្សពេញវ័យតាមចរិតលក្ខណៈអង្កេត

- ស្ត្រីមេម៉ាយ និងបុរសពោះម៉ាយមានការលំបាកក្នុងមុខងារណាមួយច្រើនជាងស្ត្រី និងបុរសផ្សេងទៀត។ ហាសិបភាគរយនៃស្ត្រីមេម៉ាយ និង ៤៣% នៃបុរសពោះម៉ាយមានការលំបាក យ៉ាងហោចណាស់មួយ ចំណែក ២០% នៃស្ត្រីមេម៉ាយ និងបុរសពោះម៉ាយមានការលំបាកខ្លាំង ឬមិនអាចធ្វើអ្វីកើត (តារាង ១៧.២.១ និង ១៧.២.២)។
- តាមរាជធានី ខេត្ត ភាគរយនៃស្ត្រី និងបុរសដែលមានការលំបាកខ្លះៗមានកម្រិតខ្ពស់បំផុតនៅខេត្តបន្ទាយមានជ័យ (៤៧% និង ៤១% តាមលំដាប់រៀង) និងទាបបំផុតនៅខេត្តកំពង់ស្ពឺ (៥% និង ៦% តាមលំដាប់រៀង) ។

- ភាគរយនៃស្ត្រីលំបាកខ្លះៗថយចុះជាមួយនឹងការកើនឡើងកម្រិតសិក្សាអប់រំពី ៤៣% ក្នុងចំណោមស្ត្រីមិនបានចូលរៀនមក ១២% ក្នុងចំណោមស្ត្រីដែលមានកម្រិតសិក្សាអប់រំខ្ពស់មធ្យមសិក្សា។
- ស្ត្រីក្នុងសន្ទស្សន៍បញ្ហាភាគទ្រព្យសម្បត្តិខ្ពស់បំផុត មានលំបាកយ៉ាងហោចណាស់មួយ មានភាគរយទាបបំផុត (២២%) ធៀបទៅនឹងស្ត្រីដែលមានសន្ទស្សន៍បញ្ហាភាគទ្រព្យសម្បត្តិទាបបំផុត (៣៤%) (តារាង ១៧.២.១) ។
- មានភាពស្រដៀងគ្នានឹងករណីស្ត្រី ភាគរយនៃបុរសលំបាកខ្លះៗជាទូទៅថយចុះជាមួយនឹងការកើនឡើងកម្រិតសិក្សាអប់រំ និងសន្ទស្សន៍បញ្ហាភាគទ្រព្យសម្បត្តិ (តារាង ១៧.២.២)។
- សមាមាត្រស្ត្រី និងបុរសលំបាកខ្លាំង ឬមិនអាចធ្វើអ្វីកើត ៦% និង ៥% តាមលំដាប់រៀងៗគ្នា គួរកត់សម្គាល់ថាសមាមាត្រទាំងនេះមានទំនាក់ទំនងបញ្ហាសជាមួយកម្រិតសិក្សាអប់រំ និងសន្ទស្សន៍បញ្ហាភាគទ្រព្យសម្បត្តិគ្រួសារ (តារាង ១៧.២.១ និង ១៧.២.២) ។

តារាង ១៧.១ ពិការភាពតាមមុខងារ និងអាយុ

ភាគរយនៃសមាជិកស្នាក់នៅក្នុងគ្រួសារជាក់ស្តែងនៅយប់អង្កេតអាយុ ៥ឆ្នាំឡើងតាមកម្រិតលំបាក និងភាគរយតាមកម្រិតខ្ពស់បំផុតនៃការលំបាក ហោចណាស់មួយតាមអាយុ កម្ពុជា DHS ២០២១-២២

មុខងារ និងអាយុ	កម្រិតលំបាក					សរុប	លំបាកខ្លាំង ចំនួនមនុស្ស ឬមិនអាចធ្វើអ្វីកើត	
	គ្មានលំបាក	លំបាកខ្លះៗ	លំបាកខ្លាំង	កើត	មិនដឹង		មិនអាចធ្វើអ្វីកើត	សរុប
មុខងារ								
លំបាកមើលឃើញ	៨៣,៣	១៥,០	១,៥	០,១	០,០	១០០,០	១,៧	៧៤.៣៤១
លំបាកស្តាប់	៩៣,១	៥,៩	០,៩	០,១	០,០	១០០,០	១,០	៧៤.៣៤១
លំបាកទំនាក់ទំនង	៩៦,១	៣,០	០,៦	០,២	០,០	១០០,០	០,៨	៧៤.៣៤១
លំបាកចងចាំ ឬផ្លូវអារម្មណ៍	៨៦,៦	១១,៩	១,៣	០,២	០,០	១០០,០	១,៤	៧៤.៣៤១
លំបាកការដើរ ឬឡើងដំណើរ	៩០,១	៨,១	១,៥	០,៣	០,០	១០០,០	១,៨	៧៤.៣៤១
លំបាកសំអាតខ្លួន ឬការបោកគក់ស្លៀកពាក់	៩៦,៤	៣,០	០,៥	០,២	០,០	១០០,០	០,៧	៧៤.៣៤១
មុខងារលំបាកយ៉ាងតិចមួយ^{១,២}								
៥-៩	៩២,៧	៦,៥	០,៤	០,៣	០,១	១០០,០	០,៨	៨.៨៦៤
១០-១៤	៩៥,៨	៣,២	០,៦	០,៤	០,០	១០០,០	១,០	៩.១០៧
១៥-១៩	៩៤,៥	៤,២	០,៨	០,៥	០,០	១០០,០	១,៣	៦.៣៦៩
២០-២៩	៩០,៩	៧,៦	០,៩	០,៦	០,១	១០០,០	១,៤	១១.២២៧
៣០-៣៩	៨៤,៣	១៤,២	១,១	០,៤	០,១	១០០,០	១,៥	១៣.០៣១
៤០-៤៩	៦៨,១	២៩,២	២,៣	០,៣	០,១	១០០,០	២,៦	៨.៦១៦
៥០-៥៩	៤៧,៤	៤៦,៧	៥,២	០,៦	០,១	១០០,០	៥,៩	៨.២៨៤
៦០+	២២,៦	៥៧,៣	១៧,៥	២,៦	០,១	១០០,០	២០,១	៨.៨៤០
អាយុ ១៥ ឆ្នាំឡើង	៦៩,២	២៥,៦	៤,៤	០,៨	០,១	១០០,០	៥,២	៥៦.៣៦៦
ចំនួនសរុប	៧៥,២	២០,៦	៣,៥	០,៧	០,០	១០០,០	៤,២	៧៤.៣៤១

១. ប្រសិនបើមនុស្សម្នាក់បានគេរាយការណ៍ថាមានការលំបាកក្នុងមុខងារច្រើនជាងមួយ នោះយកតែកម្រិតខ្ពស់បំផុតនៃការលំបាកមកបង្ហាញទេ។
 ២. មិនរាប់បញ្ចូល៤ ករណីដែលមិនស្គាល់អាយុ

តារាង ១៧.២.១ ពិការភាពក្នុងចំណោមមនុស្សពេញវ័យតាមចរិតលក្ខណៈអង្កេត៖ ស្ត្រី

ភាគរយនៃសមាជិកស្នាក់នៅក្នុងគ្រួសារជាក់ស្តែងនៅយប់អង្កេតអាយុ ១៥ ឆ្នាំឡើងមានការលំបាកក្នុងការបំពេញតាមមុខងារនិងតាមកម្រិតខ្ពស់បំផុតនៃការលំបាកយ៉ាងហោចណាស់មួយ និងភាគរយដែលមានការលំបាកខ្លាំង ឬមិនអាចធ្វើអ្វីកើតតាមចរិតលក្ខណៈអង្កេត DHS ២០២១-២២

ចរិតលក្ខណៈអង្កេត	គ្មានលំបាក	មុខងារ					មុខងារលំបាកយ៉ាងតិចមួយ ^១					លំបាកខ្លាំងឬមិនអាចធ្វើអ្វីកើតបានជាមួយ	ចំនួនស្ត្រី
		ការមើលទំនង	ការស្តាប់ទំនង	ការទំនាក់ទំនង	ការចងចាំប្លង់អាមូណិ	ការដើរឡើងដំណើរ	ការសំអាតខ្លួន ឬបោកគក់ស្លៀកពាក់	លំបាកខ្លះៗ	លំបាកខ្លាំង	មិនអាចធ្វើអ្វីកើត	លំបាកខ្លាំងឬមិនអាចធ្វើអ្វីកើត		
ស្ថានភាពអាពាហ៍ពិពាហ៍													
មិនដែលរៀបការ	៨៤,៥	៨,៧	៥,៤	៤,៤	៩,១	៥,១	២,៩	១១,១	២,៦	១,៧	៤,៤	២,៩	៥.៤៨០
បានរៀបការ	៦៨,៧	២១,៥	៧,២	៣,១	១៧,០	១១,៦	២,៧	២៧,៩	៣,០	០,៣	៣,៣	១,០	១៩.៦១២
កំពុងរស់នៅជាមួយដៃគូ	៦៣,៨	២៥,៧	៧,៦	៣,៧	២០,៧	១៣,៦	៣,៣	៣០,៤	៥,២	០,៦	៥,៨	១,១	១.១៤០
លែងលះ/រស់នៅផ្សេងគ្នា	៣០,៧	៥៥,៦	៣០,២	១៤,៨	៤៦,០	៤៣,៣	១៥,៤	៤៩,៨	១៧,០	២,៦	១៩,៦	៩,៣	៣.៩៤៥
តំបន់													
ទីប្រជុំជន	៧៣,៥	១៨,៨	៧,១	៣,៩	១៣,៨	១១,៥	៣,៧	២២,០	៣,៧	០,៧	៤,៤	១,៦	១២.០០៧
ជនបទ	៦១,៧	២៧,១	១១,៧	៥,៦	២៣,២	១៦,៧	៥,០	៣១,៧	៥,៦	១,០	៦,៥	២,៩	១៨.១៧២
រាជធានី ខេត្ត													
បន្ទាយមានជ័យ	៤៨,៩	៣៤,១	១០,៩	៤,៣	៣៤,១	២៥,៦	៣,៩	៤៦,៨	៣,៧	០,៦	៤,៣	១,៨	១.២៩៥
បាត់ដំបង	៤៩,១	៣២,៦	១២,៤	២,៥	៣៥,៦	១៨,៧	៥,០	៣៨,២	១១,៤	១,២	១២,៦	៤,៥	២.១៤៦
កំពង់ចាម	៦៩,០	១៩,៨	១២,៧	១១,០	២៣,២	១៧,០	៦,៨	២៤,៥	៥,២	១,០	៦,៤	៣,៨	១.៩៩៨
កំពង់ឆ្នាំង	៥៩,២	៣២,៨	៩,៧	៣,៧	១៩,៧	២៣,៦	៣,០	៣៣,៤	៦,៧	០,៦	៧,៣	២,៨	១.០៣៥
កំពង់ស្ពឺ	៩២,១	៥,២	៤,៣	៣,១	៣,៥	៤,៧	២,៧	៥,៤	១,៩	០,៦	២,៦	១,៦	១.៧៨៦
កំពង់ធំ	៥១,៩	៣៤,៩	១១,៧	៥,៧	២៨,៦	២២,៣	៤,៧	៣៩,៥	៧,៤	១,១	៨,៥	៤,១	១.២៧៩
កំពត	៧០,៩	២២,៩	១៤,២	១២,៦	១៣,៥	១២,៥	៨,០	២៣,៦	៤,៤	១,១	៥,៥	២,៧	១.២៥៦
កណ្តាល	៧៨,៦	១៦,៤	៧,៨	៣,១	៩,២	៨,៩	៣,២	១៧,៨	២,៧	០,៩	៣,៦	១,៥	២.២៦៦
កោះកុង	៧៥,២	២២,២	៧,៤	៣,៦	៨,០	៧,៣	៤,១	២០,៦	៣,៧	០,៥	៤,៣	២,០	២១៨
ក្រចេះ	៧១,៦	១៧,៧	៥,៤	៣,១	១៩,៥	១០,១	១,៩	២៤,៨	២,៧	០,៩	៣,៦	១,៦	៧១២
មណ្ឌលគិរី	៥៨,៣	២៣,៧	១០,៦	៨,៩	២៨,១	១៨,៧	៤,០	៣២,៣	៨,៩	០,៥	៩,៤	៤,១	១៤៨
ភ្នំពេញ	៧៦,៨	១៦,៧	៥,៧	៤,៤	១០,៤	១១,៤	៣,៨	១៩,៥	៣,១	០,៧	៣,៧	១,៣	៤.៣៦៦
ព្រះវិហារ	៦៥,០	២៨,០	៦,៣	២,២	១០,៦	១៣,៣	២,៥	២៨,៨	៥,៥	០,៦	៦,១	២,២	៤៥៣
ព្រៃវែង	៦១,៧	២៩,៩	១០,៤	៣,៥	២១,៦	១១,៧	៥,៨	៣២,៤	៥,១	០,៨	៥,៩	២,១	២.១៤៩
ពោធិសាត់	៥៤,០	២៩,៦	១៥,៦	៩,៦	២៤,៨	២៥,០	៩,១	៣៧,៦	៧,០	១,៣	៨,៣	៣,៨	៧៩១
រតនគិរី	៧០,៣	២១,៩	១៤,២	៨,១	១៥,០	៩,៧	៣,៧	២៣,៤	៥,០	១,៣	៦,៣	២,៦	៤០៤
សៀមរាប	៦៣,៨	២៧,១	១០,១	៤,១	១៧,៧	១០,៥	៤,៧	៣៣,១	២,៧	០,៤	៣,១	០,៨	២.២០៩
ព្រះសីហនុ	៦០,១	២៦,៨	១១,៥	៣,៦	២៤,៩	១៩,១	៦,៤	៣៤,០	៥,៤	០,៥	៥,៩	២,០	៣៥៩
ស្ទឹងត្រែង	៥៧,៤	២៦,២	១០,៨	៨,០	២៧,១	១៥,៨	២,១	៣២,២	៨,៧	១,៨	១០,៥	៤,៤	២៧៧
ស្វាយរៀង	៦៧,៩	២២,៦	៧,១	៣,៥	២០,៨	១៦,៦	២,២	២៥,២	៥,៤	១,៤	៦,៨	៣,៥	១.១៥៤
តាកែវ	៦៨,៧	២៤,៤	១១,៤	៦,១	១៧,០	១១,៩	៦,៣	២៦,៣	៣,៨	០,៨	៤,៦	២,២	១.៩០០
ឧត្តរមានជ័យ	៨០,០	១៤,៥	៤,៨	១,៨	១១,៨	៦,៧	១,៨	១៧,៥	១,៧	០,៨	២,៤	១,៥	៣៦០
កែប	៦២,២	២៤,០	១២,៧	៦,០	២៤,៦	២៣,៣	៥,៧	៣០,៦	៦,៩	០,៣	៧,២	២,៨	៨៣
ប៉ៃលិន	៥០,៥	៣៥,៥	១៥,៦	៦,៩	៣៤,៤	២៥,១	៤,០	៣៩,០	៩,៨	០,៧	១០,៥	៤,៣	១៣៩
ត្បូងឃ្មុំ	៤៧,៤	៣៣,៣	១៧,៥	២,០	៣៩,៨	២៦,០	២,០	៤៥,០	៦,៧	០,៩	៧,៦	៣,៤	១.៣៩៥
កម្រិតសិក្សាអប់រំ													
មិនបានចូលរៀន	៤២,៧	៤២,៤	២៣,១	១២,៥	៣៧,១	៣១,៦	១១,២	៤២,៦	១២,០	២,៧	១៤,៧	៧,៤	៦.៦៨៩
បឋមសិក្សា	៦៤,២	២៥,៥	៨,៩	៣,៩	២០,១	១៤,២	៣,៦	៣១,២	៤,១	០,៥	៤,៦	១,៤	១២.៣០១
មធ្យមសិក្សា	៨២,៨	១០,៧	៣,១	១,៦	៨,៦	៥,០	១,៣	១៥,៧	១,២	០,២	១,៤	០,៤	៩.៥៦៧
ខ្ពស់ជាងមធ្យមសិក្សា	៨៧,៥	៨,៧	១,៧	០,៥	៤,៤	២,៤	០,៨	១១,៧	០,៧	០,១	០,៨	០,០	១.៥០៨
មិនដឹង	៤៧,២	៤២,៥	២០,០	៩,៣	៣៥,១	៣០,០	១៧,១	៣៧,៦	១២,២	២,៩	១៥,២	១០,៣	១១៤
សន្ទស្សន៍បញ្ហាកាតព្វកិច្ចសម្បត្តិ													
ទាបបំផុត	៥៧,២	៣០,៥	១៤,៥	៦,៩	២៦,៧	១៩,៧	៥,៧	៣៤,៤	៧,៣	១,១	៨,៤	៣,៦	៥.៦៤២
ទាប	៦០,២	២៨,៧	១២,២	៥,៧	២៣,៨	១៧,៧	៥,៣	៣៣,៣	៥,៣	១,១	៦,៤	២,៩	៥.៩៨២
កណ្តាល	៦៦,៦	២៤,០	៩,៧	៤,៨	២០,២	១៤,៨	៤,៥	២៧,៨	៤,៧	០,៩	៥,៦	២,៤	៦.០៨២
ខ្ពស់	៧២,៣	១៩,៣	៨,០	៤,០	១៥,៤	១១,៦	៣,៧	២២,៨	៤,១	០,៧	៤,៨	១,៩	៦.១៣២
ខ្ពស់បំផុត	៧៤,៦	១៧,៣	៥,៦	៣,៣	១២,៣	៩,៩	៣,១	២១,៨	២,៩	០,៦	៣,៥	១,៣	៦.៣៤២
សរុប	៦៦,៤	២៣,៨	៩,៩	៤,៩	១៩,៥	១៤,៦	៤,៥	២៧,៨	៤,៨	០,៩	៥,៧	២,៤	៣០.១៧៩

១. ប្រសិនបើមនុស្សម្នាក់បានគេរាយការណ៍ថាមានការលំបាកក្នុងមុខងារច្រើនជាងមួយ នោះយកតែកម្រិតខ្ពស់បំផុតនៃការលំបាកមកបង្ហាញទេ។
 ២. មិនរាប់បញ្ចូល១ ករណីដែលមិនដឹងស្ថានភាពអាពាហ៍ពិពាហ៍

តារាង ១៧.២.២ ពិការភាពក្នុងចំណោមមនុស្សពេញវ័យតាមចរិតលក្ខណៈអង្កេតបុរស

ភាគរយនៃសមាជិកស្នាក់នៅក្នុងគ្រួសារជាក់ស្តែងនៅយប់អង្កេតអាយុ ១៥ ឆ្នាំឡើងមានការលំបាកក្នុងការបំពេញតាមមុខងារនិងតាមកម្រិតខ្ពស់បំផុតនៃការលំបាកយ៉ាងហោចណាស់មួយ និងភាគរយដែលមានការលំបាកខ្លាំង ឬមិនអាចធ្វើអ្វីកើតតាមចរិតលក្ខណៈអង្កេត DHS ២០២១-២២

ចរិតលក្ខណៈអង្កេត	គ្មានលំបាក	មុខងារ					មុខងារលំបាកយ៉ាងតិចមួយ ^១				លំបាកខ្លាំងឬមិនអាចធ្វើអ្វីកើតរួចជាងមួយ	ចំនួនបុរស	
		ការមើល	ការស្តាប់	ការទំនាក់ទំនង	ការចងចាំ ឬផ្លូវ អារម្មណ៍	ការដើរឬ ឡើងដំណើរ	ការសំអាតខ្លួន ឬ បោកគក់ស្លៀកពាក់	លំបាកខ្លះៗ	លំបាកខ្លាំង	មិនអាចធ្វើអ្វីកើត			លំបាកខ្លាំងឬមិនអាចធ្វើអ្វីកើត
ស្ថានភាពអាពាហ៍ពិពាហ៍													
មិនដែលរៀបការ	៩២,៣	៣,០	១,៩	២,៧	៤,០	២,១	១,៧	៤,៨	១,៧	១,១	២,៨	១,៥	៦.៦៥៣
បានរៀបការ	៦៦,៥	២៣,៨	៨,៣	៣,៨	១៦,២	១១,៩	៣,៣	២៨,៩	៤,១	០,៥	៤,៦	១,៣	១៨.៣៥៩
កំពុងរស់នៅជាមួយដៃគូរ	៧២,២	១៥,៧	៧,៣	៧,៣	១៦,៤	១០,៩	៤,៦	១៧,៦	៩,០	១,២	១០,២	២,៧	៤.៣៤៤
រស់នៅដាច់នៅផ្សេងគ្នា	៣៧,០	៤៧,៦	២៧,៦	១៨,៣	៤០,៦	៣៧,៩	១៤,៥	៤៣,២	១៦,០	៣,៨	១៩,៩	៨,៧	៧.៤៤៤
តំបន់													
ទីប្រជុំជន	៧៨,២	១៥,១	៥,០	៣,២	៩,៧	៨,០	២,៦	១៨,៤	២,៨	០,៥	៣,៣	១,១	១០.៦៣២
ជនបទ	៦៨,៣	២១,៨	៨,៧	៤,៥	១៦,៦	១១,៦	៣,៦	២៦,១	៤,៦	០,៩	៥,៥	២,០	១៥.៥៦០
រាជធានី ខេត្ត													
បន្ទាយមានជ័យ	៥៤,៥	២៨,២	១០,០	៤,៥	២៨,៣	១៨,៨	៣,៦	៤០,៧	៤,៣	០,៥	៤,៨	១,៥	១.០៧៥
បាត់ដំបង	៥៤,៨	២៨,២	១០,៦	២,៦	២៧,៧	១៣,៥	៣,៣	៣៤,៨	៨,៨	១,៤	១០,៣	២,៩	១.៩២៤
កំពង់ចាម	៧៨,៤	១២,៤	៧,៥	៦,៤	១៤,៥	១០,៥	៣,៧	១៧,៣	៣,៥	០,៨	៤,៣	២,៤	១.៧១៣
កំពង់ឆ្នាំង	៦២,២	២៨,៧	៦,១	៤,៣	១២,៤	១៧,៨	២,៣	៣១,៧	៥,៤	០,៧	៦,១	២,៤	៤២៣
កំពង់ស្ពឺ	៩២,១	៥,៧	២,៨	២,៥	២,៥	៣,៨	១,៩	៥,៨	១,៨	០,៣	២,១	០,៧	១.៤៨២
កំពង់ធំ	៥៩,១	២៦,៩	១០,០	៥,៥	២៣,៤	១៧,០	៥,១	៣៣,៨	៥,៨	១,៣	៧,១	៣,០	១.១៤០
កំពត	៧៧,៨	១៧,៦	១០,៥	១០,០	១១,១	៩,២	៥,៣	១៧,០	៤,០	១,២	៥,២	២,៣	១.០១៨
កណ្តាល	៨១,៦	១៤,៥	៥,៦	២,៣	៦,៣	៦,០	១,៨	១៥,៩	១,៤	១,០	២,៤	១,៣	១.៩៩៩
កោះកុង	៧៨,៥	១៩,៥	៥,០	៣,១	៥,៣	៣,៥	១,៦	១៨,៨	២,២	០,៤	២,៧	១,៣	២០៤
ក្រចេះ	៧៨,៩	១៣,៥	៣,៧	២,២	១២,៥	៤,៧	១,៦	១៨,៩	១,៨	០,៤	២,២	១,១	៦៨៥
មណ្ឌលគិរី	៦០,៧	២៤,៤	៩,១	៥,១	២២,០	១២,៩	២,៣	៣១,០	៧,០	០,៨	៧,៨	២,៧	១៤១
ភ្នំពេញ	៨២,១	១២,២	៤,១	៣,៤	៧,២	៧,៣	២,៦	១៥,៣	២,៤	០,៣	២,៧	០,៦	៤.០៣៥
ព្រះវិហារ	៧០,២	២៣,៦	៥,៥	១,២	៧,០	៩,០	១,០	២៤,៧	៤,៦	០,៤	៥,០	១,៣	៤១៣
ព្រៃវែង	៧០,៩	២១,៤	៦,៣	៣,១	១៤,៩	៧,០	៣,៥	២៤,០	៤,២	០,៨	៥,១	១,៥	១.៧៦៩
ពោធិ៍សាត់	៦២,៤	២៤,៧	១២,១	៧,៣	១៨,០	១៩,៤	៦,៦	៣១,៥	៥,៥	០,៥	៦,១	២,៨	៧៤៥
រតនគិរី	៧២,១	២០,៤	១០,៨	៦,៤	១១,១	៧,៦	៣,៦	២២,៨	៤,២	០,៨	៥,០	១,៦	៤០៨
សៀមរាប	៧០,០	២៣,៥	៧,២	៤,៣	១០,៨	៩,៥	៤,៧	២៦,១	៣,៧	០,១	៣,៩	០,៦	១.៩៣២
ព្រះសីហនុ	៦១,៧	២៤,៥	៩,៩	៣,១	១៨,៥	១៥,៣	៤,៩	៣៣,០	៤,៤	០,៧	៥,១	២,៧	៣៣២
ស្ទឹងត្រែង	៦៣,១	២០,៨	១០,៣	៦,៦	១៩,៨	១២,៨	២,៤	២៨,៣	៧,២	១,៤	៨,៦	៣,១	២៥៥
ស្វាយរៀង	៧៨,៦	១៥,០	៤,៤	២,០	១០,៥	៩,៤	១,៤	១៧,៦	២,៨	០,៩	៣,៨	១,២	៩៤៧
តាកែវ	៧៣,០	២០,៩	៩,៣	៥,៣	១១,១	៨,២	៤,៤	២១,៤	៣,៦	១,២	៤,៩	២,២	១.៤៨៨
ឧត្តរមានជ័យ	៨២,៣	១១,២	២,៧	១,២	៩,១	៥,៦	១,៥	១៤,៤	២,៨	០,៦	៣,៣	១,០	៣២៩
កែប	៦៦,៩	២០,៧	១០,២	៤,២	១៩,៣	១៧,៤	៤,៣	២៧,៧	៤,៦	០,៩	៥,៤	២,៥	៧៦
ប៉ៃលិន	៥៥,៦	៣០,៤	១១,៦	៤,៨	២៤,១	២១,០	៣,១	៣៧,៨	៥,៩	០,៧	៦,៦	២,០	១៣២
ត្បូងឃ្មុំ	៥៦,១	២៦,៨	១១,០	២,០	២៩,៩	១៦,០	២,២	៣៧,៣	៥,២	១,៤	៦,៦	១,៨	១.១២៦
កម្រិតសិក្សាអប់រំ													
មិនបានចូលរៀន	៥៤,៤	៣២,២	១៧,៤	១២,២	២៧,៧	២០,២	៨,៩	៣២,៩	៩,០	៣,៧	១២,៧	៦,៤	៣.០៨២
បឋមសិក្សា	៦៦,៧	២២,៨	៨,៥	៤,២	១៦,៨	១២,៨	៣,៥	២៧,៩	៤,៩	០,៥	៥,៤	១,៦	៩.៩៣២
មធ្យមសិក្សា	៨០,៤	១៣,៣	៤,០	១,៩	៨,៧	៦,០	១,៦	១៧,៤	១,៩	០,២	២,១	០,៤	១១.០២៤
ខ្ពស់ជាងមធ្យមសិក្សា	៨៦,៥	៩,៧	១,៦	១,០	៤,១	២,៩	១,១	១២,៣	១,២	០,០	១,២	០,១	១.៩២៣
មិនដឹង	៤៩,៩	៣៦,៦	១៣,៥	៦,៨	២៤,៤	២០,០	៩,៩	៣៣,៦	៩,៤	៣,៦	១៣,១	៧,៣	២៣១
សន្ទស្សន៍បញ្ហាភាគទ្រព្យសម្បត្តិ													
ទាបបំផុត	៦៦,៦	២២,៣	៩,៥	៥,៣	១៧,៨	១២,៨	៤,១	២៦,១	៦,០	១,២	៧,២	២,៧	៤.៩០៦
ទាប	៦៧,១	២៣,០	៩,៨	៥,៦	១៧,៥	១៣,០	៤,១	២៦,៩	៥,០	០,៩	៥,៩	២,៣	៥.០៩៤
កណ្តាល	៧២,០	១៩,៩	៧,៥	៣,៦	១៤,១	៩,៨	៣,១	២៣,៤	៣,៧	០,៨	៤,៦	១,៤	៥.១១៥
ខ្ពស់	៧៦,៧	១៥,៦	៥,៥	៣,៣	១១,៤	៨,៩	២,៧	២០,០	២,៨	០,៥	៣,៣	១,១	៥.៤២៥
ខ្ពស់បំផុត	៧៨,០	១៥,២	៤,២	២,៤	៩,១	៦,៨	២,២	១៩,២	២,៣	០,៤	២,៧	០,៧	៥.៦៥១
សរុប	៧២,៣	១៩,១	៧,២	៤,០	១៣,៨	១០,២	៣,២	២៣,០	៣,៩	០,៧	៤,៧	១,៦	២៦.១៩១

១. ប្រសិនបើមនុស្សម្នាក់បានគោរពការណ៍ថាមានការលំបាកក្នុងមុខងារច្រើនជាងមួយ នោះយកតែកម្រិតខ្ពស់បំផុតនៃការលំបាកមកបង្ហាញទេ។
 ២. មិនរាប់បញ្ចូល ១ ករណីដែលមិនដឹងស្ថានភាពអាពាហ៍ពិពាហ៍

លទ្ធផលសំខាន់ៗ

- **មរណភាពមនុស្សពេញវ័យ:** អត្រាមរណភាពមនុស្សពេញវ័យ ចំណោមស្ត្រី ១,៣០ នាក់ក្នុង ១.០០០ នាក់ និងបុរស ២,៨១នាក់ ក្នុង ១.០០០ នាក់ ។
- **ហានិភ័យការស្លាប់របស់មាតា:** ហានិភ័យនៃមរណភាពមាតាបង្ហាញថា ស្ត្រី ១ នាក់ក្នុងចំណោម ២៥០នាក់នឹងស្លាប់ដោយមូលហេតុមាតា។
- **អនុបាទមរណភាពមាតា:** អនុបាទមរណភាពមាតាសម្រាប់រយៈពេល ៧ ឆ្នាំមុនអង្កេតត្រូវបានគណនាលើ ១៥៤ ក្នុង ១០០.០០០ កំណើតរស់។
- **អនុបាទមរណភាពទាក់ទងនឹងមាតា:** អនុបាទមរណភាពទាក់ទងនឹងមាតាត្រូវបានគណនាសម្រាប់រយៈពេល ៧ ឆ្នាំមុន អង្កេត CDHS ២០២១-២២ មាន ១៦៣ នាក់ក្នុង ១០០.០០០ កំណើតរស់។

ស្នូល ចំណោមមរណភាពមនុស្សពេញវ័យ និងមាតាត្រូវបានប្រើដើម្បីវាយតម្លៃអំពីស្ថានភាពសុខភាពប្រជាជន។ ប្រទេសកំពុងអភិវឌ្ឍន៍ភាគច្រើនសុខភាពបន្តពូជ គឺជាកង្វល់ចម្បងដែលត្រូវការទិន្នន័យដែលអាចទុកចិត្តបាន អំពីការស្លាប់របស់មាតា។

អង្គការសុខភាពពិភពលោក (WHO) បានពន្យល់ពីបញ្ហានៃការស្លាប់មាតាដោយប្រើម៉ូដែលពន្យារ រួមមានការពន្យារពេលក្នុងការស្វែងរកការថែទាំសុខភាព ការពន្យារពេលក្នុងការទៅដល់កន្លែងថែទាំសុខភាព និងសេវាសុខភាពមិនល្អ ក្នុងគ្រឹះស្ថានសុខាភិបាល។ ម៉ូដែលនេះបានផ្សារភ្ជាប់ជាមួយនឹងកត្តាមនុស្ស ប្រព័ន្ធសុខភាព និងសេដ្ឋកិច្ច សង្គម ដូចជាភាពក្រីក្រ សេវាសម្ភពសង្គ្រោះបន្ទាន់ និងជំនឿដែលបណ្តាលឱ្យស្លាប់។ បញ្ហាទាំងនេះបានផ្តល់អត្រាជំងឺឆ្លង ការធ្លាក់ឈាមក្រោយឆ្លងទន្លេ ជម្ងឺលើសឈាម ការរំលូតកូនដោយមិនមានសុវត្ថិភាព និងពន្យាការធ្វើការងារយូរដែលនាំឱ្យអត្រាមរណភាពមាតា និងមនុស្សពេញវ័យខ្ពស់។ ចំណុចដៅក្នុងគោលដៅប្រកបដោយចីរភាព SDG ៣.១ សំដៅកាត់បន្ថយអនុបាទមរណភាពមាតាសកលឱ្យបានតិចជាង ៧០ ក្នុង ១០០.០០០ កំណើតរស់នៅឆ្នាំ ២០៣០។

ដើម្បីគណនាផលធៀបមរណភាពមាតាតម្រូវឱ្យមានទិន្នន័យពេញលេញ និងប្រកបដោយភាពជឿជាក់អំពីការស្លាប់ក្នុងចំណោមមនុស្សពេញវ័យ និងមាតា ។ អង្កេតប្រជាសាស្ត្រ និងសុខភាពកម្ពុជាឆ្នាំ២០២១-២២ បានស្រង់ទិន្នន័យពីអ្នកផ្តល់ចម្លើយស្ត្រីទាំងអស់អំពីការរស់រានមានជីវិតរបស់បងប្អូនស្រី និងប្រុសដែលអាចគណនាមរណភាពមនុស្សពេញវ័យ។ កម្រងសំណួរបានកំណត់ថាតើការស្លាប់បងប្អូនស្រីទាក់ទងនឹងការសម្រាលកូន សម្រាប់គណនាមរណភាពមាតា—ដែលជាសូចនាករចម្បងស្តីពីសុខភាព និងសុខុមាលភាពមាតា។

ជំពូកនេះបង្ហាញពីតំរូវការអំពីកម្រិត និងនិន្នាការមរណភាពមនុស្សពេញវ័យ និងមាតានៅកម្ពុជា។ ជំពូកនឹងផ្តល់ការវាស់វែងសង្ខេប (៣៥១១៥) នៃប្រូបាប៊ីលីតេការស្លាប់ចន្លោះអាយុ ១៥ និង ៥០ ពេលគឺនៅចន្លោះអាយុ ១៥ និង ៥០ ឆ្នាំ។

១៨.១ ទិន្នន័យ

អង្កេតប្រជាសាស្ត្រ និងសុខភាពកម្ពុជា ឆ្នាំ២០២១-២២ បានស្រង់ព័ត៌មានអំពីប្រវត្តិបងប្អូនបង្កើតដោយស្រ្តី សំណួរអំពីចំនួនទាំងអស់ដែលបានបង្កើតដោយម្តាយចាប់ផ្តើមពីកំណើតដំបូង។ បន្ទាប់មកសួរថាបងប្អូនបង្កើតម្នាក់ៗ នៅមានជីវិត ឬស្លាប់? សម្រាប់បងប្អូនដែលនៅរស់មន្ត្រីសម្ភាសន៍សួរពីអាយុបច្ចុប្បន្នបងប្អូនបង្កើតម្នាក់ៗ។ សម្រាប់ បងប្អូនដែលស្លាប់អាយុពេលស្លាប់ និងចំនួនឆ្នាំចាប់តាំងពីការស្លាប់ត្រូវបានកត់ត្រា។ ករណីអ្នកផ្តល់ចម្លើយមិនអាចផ្តល់ ព័ត៌មានច្បាស់លាស់អំពីអាយុនៅពេលស្លាប់ ឬឆ្នាំចាប់តាំងពីការស្លាប់ឆ្នាំប្រហាក់ប្រហែលត្រូវបានសន្មត។

សម្រាប់បងប្អូនស្រីបានស្លាប់នៅអាយុ ១២ ឆ្នាំ ឬចាស់ជាងនេះ សំណួរចំនួនបីត្រូវបានសួរដើម្បីកំណត់ថាការស្លាប់ ទាក់ទងនឹងមាតភាពដែរឬទេ ៖ «តើ [ស្រ្តី] ស្លាប់អំឡុងពេលពរពោះឬទេ? ប្រសិនបើចម្លើយទេ "តើ [ស្រ្តី] ស្លាប់អំឡុង ពេលសម្រាលទេ?" ប្រសិនបើចម្លើយទេ "តើ[ស្រ្តី] ស្លាប់អំឡុងពេលពេល ២ ខែក្រោយសម្រាល ឬបញ្ចប់មាតភាពឬ ទេ?" សម្រាប់បងប្អូនស្រីដែលបានស្លាប់ក្នុងរយៈពេល ២ ខែក្រោយបញ្ចប់មាតភាព ឬការសម្រាល ពេលវេលានៃការ ស្លាប់ត្រូវបានសួរបន្ថែមទៀតថា "ប៉ុន្មានថ្ងៃបន្ទាប់ពីការបញ្ចប់មាតភាព ឬការសម្រាល [ឈ្មោះស្រ្តី] ដែលបានស្លាប់?" ចំពោះបងប្អូនស្រី និងបងប្អូនទាំងអស់ដែលបានស្លាប់ អ្នកឆ្លើយត្រូវសួរថាតើបងប្អូនបង្កើតបានស្លាប់ដោយសារអំពើ ហិង្សា ឬគ្រោះថ្នាក់ដែរឬទេ? ការគណនាការស្លាប់របស់មាតា គឺផ្អែកលើការស្លាប់ដែលកើតឡើងអំឡុងពេលពរពោះ អំឡុងពេលសម្រាល ឬក្នុងរយៈពេល ៤២ ថ្ងៃក្រោយបញ្ចប់មាតភាព ឬការសម្រាល ហើយមិនរាប់បញ្ចូលគ្រោះថ្នាក់ ឬអំពើហិង្សា។ ទោះយ៉ាងណាក៏ដោយការស្លាប់ផ្សេងទៀត ដូចជាស្លាប់ដោយជំងឺឆ្លង ឬជំងឺរ៉ាំរ៉ៃមិនរាប់បញ្ចូលក្នុងការ គណនាមរណភាពមាតានោះទេ។

បងប្អូនបង្កើតសរុបចំនួន ៧៦.៥២៧ នាក់ត្រូវបានកត់ត្រានៅក្នុងផ្នែកមរណភាពមនុស្សពេញវ័យសម្រាប់អង្កេតប្រជា សាស្ត្រ និងសុខភាពកម្ពុជាឆ្នាំ២០២១-២២ (ទិន្នន័យមិនបានបង្ហាញ)។ អាយុបច្ចុប្បន្ន (ប្រើសម្រាប់គណនាចំនួន សរុបនៃអាយុពេលស្លាប់) ដែលបានរាយការណ៍សម្រាប់បងប្អូនបង្កើតទាំងអស់ដែលនៅរស់។ ទិន្នន័យអំពីអាយុនៅ ពេលស្លាប់ និងចំនួនឆ្នាំចាប់តាំងពីពេលស្លាប់ត្រូវបានកត់ត្រាសម្រាប់បងប្អូនដែលបានស្លាប់ទាំងអស់។ ការសម្ភាស បុគ្គលប្រើកុំព្យូទ័រជំនួយ (CAPI) បានជួយផ្តល់ភាពពេញលេញនៃទិន្នន័យសម្រាប់បងប្អូនពីព្រោះក្នុងប្រព័ន្ធ CAPI មន្ត្រី សម្ភាសន៍តម្រូវឱ្យបញ្ចូលពាក់ព័ន្ធទាំងអស់ដើម្បីបន្តការសម្ភាសន៍សំណួរបន្ទាប់។ ផលធៀបភេទ បងប្អូនបង្កើតដែល បានសម្ភាសន៍ (ផលធៀបបងប្អូនប្រុសធៀបនឹងបងប្អូនស្រីគុណនឹង ១០០) ស្មើ១០៥,៦ (តារាង C.១៦ ក្នុង ឧបសម្ព័ន្ធ គ)។

១៨.២ គណនាមរណភាពមនុស្សពេញវ័យដោយផ្ទាល់

អត្រាមរណភាពមនុស្សពេញវ័យ
ចំនួននៃការស្លាប់មនុស្សពេញវ័យក្នុង ១.០០០ នាក់អាយុ ១៥-៤៩ ឆ្នាំ។ អត្រាមរណភាពមនុស្សពេញ វ័យតាមក្រុមអាយុ ៥ ឆ្នាំត្រូវបានគណនាដូចខាងក្រោម: ចំនួននៃការស្លាប់របស់បងប្អូនបង្កើតក្នុងក្រុម អាយុនីមួយៗចែកនឹងចំនួនសរុបមនុស្សពេញវ័យ-ឆ្នាំតាមក្រុមអាយុដែលបងប្អូនបង្កើតស្លាប់អំឡុង ពេល ៧ ឆ្នាំមុនអង្កេត។ ចំនួនបងប្អូនបង្កើត (បងប្អូនប្រុសស្រី) ដែលបានរាយការណ៍បានស្លាប់ ៧ ឆ្នាំ មុនអង្កេត។ ចំនួនមនុស្សពេញវ័យសរុប-ឆ្នាំតាមក្រុមអាយុដែលស្លាប់ត្រូវបានគណនារាប់បញ្ចូលទាំង បងប្អូនដែលនៅរស់ និងបងប្អូនដែលបានស្លាប់ដោយផ្អែកលើអាយុបច្ចុប្បន្ន (សម្រាប់បងប្អូននៅរស់) ឬអាយុនៅពេលស្លាប់ និងចំនួនឆ្នាំចាប់តាំងពីការស្លាប់ (សម្រាប់បងប្អូនបង្កើតដែលបានស្លាប់)។
សម្រាប់៖ បងប្អូនបង្កើត (ទាំងរស់ និងស្លាប់) អាយុ ១៥-៤៩ ឆ្នាំក្នុងរយៈពេល ៧ ឆ្នាំមុនអង្កេតតាម ភេទ និងក្រុមអាយុ ៥ ឆ្នាំ ។

ការវាយតម្លៃភាពជឿជាក់បាន និងស្ថេរភាពសម្រាប់អត្រាមរណភាពមនុស្សពេញវ័យជានិរន្តរ៍ សម្រាប់វាយតម្លៃ គុណភាពទិន្នន័យដែលប្រើក្នុងការគណនាមរណភាពមាតា។ បើអត្រាមរណភាពមនុស្សពេញវ័យមិនអាចកំណត់បាន នោះ អត្រានេះផ្អែកលើសំណុំរងនៃការស្លាប់ (មរណភាពមាតាជាពិសេស) អាចផ្តល់បញ្ហាធ្ងន់ធ្ងរ។

អាយុរាយការណ៍នៅពេលស្លាប់ និងចំនួនឆ្នាំចាប់តាំងពីការស្លាប់របស់បងប្អូនប្រុសស្រីរបស់អ្នកផ្តល់ចម្លើយត្រូវបាន ប្រើដើម្បីធ្វើគណនាដោយផ្ទាល់សម្រាប់មរណភាពមនុស្សពេញវ័យ។ ដោយសារតែភាពខុសប្លែកគ្នាចំនួនមនុស្សពេញវ័យ សរុប-ឆ្នាំក្នុងក្រុមអាយុដែលស្លាប់ក្នុងរបាយការណ៍នេះត្រូវបានបង្ហាញពីអត្រាមរណភាពតាមអាយុ និងភេទ។

ដើម្បីធានាបាននូវចំនួនដ៏ច្រើននៃការស្លាប់របស់មនុស្សពេញវ័យសម្រាប់ការគណនាមានភាពរឹងមាំ អត្រានេះត្រូវបាន គណនាសម្រាប់រយៈពេល ៧ ឆ្នាំមុនអង្កេត (ប្រហែលចុងឆ្នាំ ២០១៤ និងដើមឆ្នាំ ២០១៥ ដល់ចុងឆ្នាំ ២០២១ និង ដើមឆ្នាំ ២០២២)។ យ៉ាងណាក៏ដោយអត្រាមរណភាពតាមអាយុជាក់លាក់ដែលទទួលបានពីការគណនានេះប្រែប្រួលតាម កម្លាតសំណាកគំរូ។ ការប្រើប្រាស់រយៈពេល ៧ ឆ្នាំ គឺដើម្បីសម្របសម្រួលរវាងទិន្នន័យថ្មីបំផុត និងកាត់បន្ថយកម្រិត កំហុសឆ្គងក្នុងសំណាកគំរូ។

តារាង ១៨.១ និងរូប ១៨.១ បង្ហាញពីអត្រាមរណភាព តាមអាយុជាក់លាក់ក្នុងចំណោមស្ត្រី និងបុរស អាយុ ១៥-៤៩ ឆ្នាំរយៈពេល ៧ ឆ្នាំមុនអង្កេត CDHS ២០២១- ២២ ។ អត្រាមរណភាព ចំណោមស្ត្រី (ស្លាប់ ១,៣០ នាក់ក្នុង ១.០០០ នាក់) ទាបជាងបុរស (២,៨១ នាក់ក្នុង ១.០០០ នាក់) ។ អត្រាមរណភាពស្ត្រី និងបុរស ជាទូទៅ កើនឡើងតាមការកើនឡើងនៃអាយុ។ អត្រាមរណភាព ខ្ពស់សម្រាប់បុរសជាងស្ត្រីគ្រប់ក្រុមអាយុ (រូប ១៨.១)។

រូប ១៨.១ អត្រាមរណភាពមនុស្សពេញវ័យតាមក្រុមអាយុ អត្រាមរណភាពក្នុងចំណោមមនុស្ស ១.០០០ នាក់

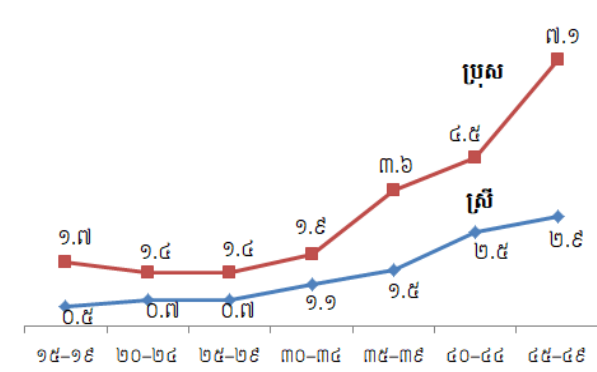

១៨.៣ និន្នាការមរណភាពមនុស្សពេញវ័យ

តារាង ១៨.២ បង្ហាញពីប្រូបាប៊ីលីតេនៃស្លាប់សម្រាប់ស្ត្រី ឬបុរស អាយុ ១៥-៥០ (៣៥១១៥) បើអត្រាមរណភាពតាម ក្រុមអាយុជាក់លាក់បង្ហាញក្នុងតារាង ១៨.១ - នោះអត្រាមរណភាពរយៈពេល ៧ ឆ្នាំមុនអង្កេត CDHS ២០២១-២២ មានរាល់ ៤៨ នាក់ និងរាល់ ១០២ ចំណោមស្ត្រី និងបុរស ១.០០០ នាក់ អាយុ ១៥ ឆ្នាំនឹងត្រូវបានរំពឹងថានឹងស្លាប់ មុនអាយុ ៥០ ឆ្នាំ។

១៨.៤ គណនាមរណភាពមាតាដោយផ្ទាល់

អត្រាមរណភាពមាតា

ចំនួនមរណភាពមាតាក្នុងចំណោមស្ត្រី ១.០០០ នាក់ អាយុ១៥-៤៩ ឆ្នាំ ។ អត្រាមរណភាពមាតា តាមក្រុមអាយុ ៥ ឆ្នាំត្រូវបានគណនាជាផលចែកចំនួននៃការស្លាប់ទាក់ទងមរណភាពមាតាក្នុង ចំណោមបងប្អូនស្រីបង្កើត-ចំនួនមាតាសរុបតាមអាយុនិមួយៗអំឡុងពេល ៧ ឆ្នាំមុនពេលអង្កេត។ ចំនួនបងប្អូនស្រីដែលត្រូវបានរាយការណ៍ថាបានស្លាប់ក្នុងរយៈពេល ៧ ឆ្នាំ មុនអង្កេត រាប់បញ្ចូល អំឡុងពេលមានផ្ទៃពោះ ឬសម្រាលកូន ឬក្នុងរយៈពេល ៤២ ថ្ងៃបន្ទាប់ពីការសម្រាល ឬបញ្ចប់មាតុភាព តាមក្រុមអាយុពេលស្លាប់។ មិនរាប់បញ្ចូលការស្លាប់ដោយសារគ្រោះថ្នាក់ ឬអំពើហិង្សា។ ចំនួនឆ្នាំ

នៃរសំរានមានជីវិតតាមក្រុមអាយុនីមួយៗត្រូវបានគណនាសម្រាប់ទាំងបងប្អូនស្រីដែលនៅរស់ និងស្លាប់ដោយផ្អែកលើអាយុបច្ចុប្បន្នដែលបានរាយការណ៍ (បងប្អូនស្រីដែលនៅរស់) ឬអាយុនៅ ពេលស្លាប់ និងចំនួនឆ្នាំចាប់តាំងពីការស្លាប់ (បងប្អូនស្រីដែលបានស្លាប់)។

សម្រាប់: បងប្អូនស្រី (រស់ និងស្លាប់) អាយុ ១៥-៤៩ ឆ្នាំរយៈពេល៧ ឆ្នាំមុនអង្កេតតាមក្រុមអាយុ ៥ ឆ្នាំ។

អនុបាទមរណភាពមាតា

ជាផលធៀបនៃការស្លាប់របស់មាតាក្នុងចំណោម ១០០.០០០ កំណើតរស់។ អនុបាទមរណភាព មាតាត្រូវបានគណនាជាផលចែកបទដ្ឋានរវាងអត្រាមរណភាពមាតាតាមក្រុមអាយុស្រី១៥-៤៩ ឆ្នាំ ក្នុងរយៈពេល៧ ឆ្នាំមុនអង្កេតទៅនឹងអត្រាលទ្ធភាពមានកូនទូទៅ (GFR) សម្រាប់រយៈពេលដូចគ្នា។

មរណភាពមាតា គឺជាសំណុំនៃការស្លាប់របស់ស្រ្តីអំឡុងពេលនៃស្លាប់ណាមួយ។ ការស្លាប់របស់មាតាត្រូវបានកំណត់ ដោយការស្លាប់អំឡុងពេលពរពោះ អំឡុងពេលសម្រាល ឬរយៈពេល ៤២ ថ្ងៃ (៦ សប្តាហ៍) បន្ទាប់ពីផ្តល់កំណើត ឬ ការបញ្ចប់មាតុភាពដោយមិនរាប់បញ្ចូលការស្លាប់ដោយគ្រោះថ្នាក់ ឬអំពើហិង្សា។ វិធីសាស្ត្រពីរយ៉ាងជាទូទៅត្រូវបាន ប្រើដើម្បីគណនាអត្រាមរណភាពមាតានៅក្នុងប្រទេសកំពុងអភិវឌ្ឍន៍៖ វិធីសាស្ត្របងប្អូនស្រីដោយប្រយោល (Graham et al. ១៩៨៩) និងវិធីសាស្ត្របំបែបរូលគណនាដោយផ្ទាល់នៃបងប្អូនស្រី (Rutenberg and Sullivan ១៩៩១; Stanton et al. ១៩៩៧)។ អង្កេត CDHS ២០២១-២២ ប្រើវិធីសាស្ត្រគណនាដោយផ្ទាល់សម្រាប់គណនាមរណភាពមាតា។

តារាង ១៨.៣ បង្ហាញពីការគណនាដោយផ្ទាល់អំពីមរណភាពមាតាតាមក្រុមអាយុនៃពីការរសំរានមានជីវិតនៃបងប្អូន ស្រីសម្រាប់រយៈពេល ៧ ឆ្នាំមុនអង្កេត CDHS ២០២១-២២។ អត្រាទាំងនេះត្រូវបានគណនាដោយផលចែករវាង ចំនួននៃស្លាប់ទាក់ទងមរណភាពមាតាទៅនឹងចំនួនមាតាសរុបក្នុងក្រុមអាយុក្នុងឆ្នាំយោង។ ដើម្បីជៀសវាងនូវភាព លំអៀង (ដែនកំណត់ទាបបំផុតគឺអាយុ ១៥ ឆ្នាំ និងដែនកំណត់ខ្ពស់ក្នុងចំណោមស្រ្តីដែលត្រូវបានសម្ភាសន៍គឺអាយុ ៤៩ឆ្នាំ) ជារួមអត្រានេះគិតសម្រាប់ស្រ្តីអាយុ ១៥-៤៩ ឆ្នាំតាមស្តង់ដារបែងចែកតាមក្រុមអាយុដែលបានផ្តល់ចម្លើយ។

- អត្រាមរណភាពដែលទាក់ទងនឹងការមានគភ៌ និងការសម្រាល នៅកម្ពុជាមាន ០,១២ នាក់ជាការស្លាប់ដោយ មរណភាពមាតាក្នុងចំណោម ១.០០០ ស្រ្តី ក្នុងក្រុមអាយុមានក្នុងឆ្នាំយោង ។
- អត្រាមរណភាពតាមក្រុមអាយុជាក់លាក់មានខ្ពស់បំផុតក្នុងចំណោមស្រ្តីអាយុ ៣៥-៣៩ ឆ្នាំ (០,៣៦)។
- មរណភាពមាតាមាន ១១% ក្នុងចំណោមស្រ្តីស្លាប់អាយុ ១៥-៤៩ ឆ្នាំទាំងអស់សម្រាប់រយៈពេល ៧ ឆ្នាំមុនអង្កេត ។
- អនុបាទមរណភាពមាតាសម្រាប់រយៈពេល ៧ ឆ្នាំមុនអង្កេតត្រូវបានគណនាឃើញ ១៥៤ ក្នុង ១០០.០០០ កំណើតរស់នេះគឺសម្រាប់រាល់ការសម្រាលកូន ១.០០០ នាក់ នៅកម្ពុជា ជាមធ្យមស្រ្តីប្រហែល ១,៥ នាក់បានស្លាប់ អំឡុងពេលពរពោះ ពេលសម្រាល ឬក្នុងរយៈពេល ៤២ ថ្ងៃនៃការបញ្ចប់មាតុភាពពីមូលហេតុផ្សេងៗក្រៅពីគ្រោះ ថ្នាក់ ឬអំពើហិង្សា (តារាង ១៨.៤)។ ចន្លោះគម្លាតជឿជាក់នៃអនុបាទមរណភាពមាតាមានក្នុងចន្លោះ ៦៩-២៣៩ ។
- អត្រាលទ្ធភាពមានកូនបច្ចុប្បន្ន និងអត្រាមរណភាពនាពេលបច្ចុប្បន្នមាន ០,៤% នៃស្រ្តីអាចនឹងស្លាប់ដោយសារ មូលហេតុទាក់ទងនឹងមរណភាពមាតាក្នុងអំឡុងពេលបន្តពូជ (ឧទាហរណ៍ ហានិភ័យពេញមួយជីវិតគឺ ១ ក្នុង ២៥០) ។

១៨.៥ និន្នាការមរណភាពទាក់ទងក្នុងមាតុភាព

មរណភាពទាក់ទងមាតុភាព

ចំនួននៃការស្លាប់ទាក់ទងនឹងមាតុភាពសម្រាប់ស្ត្រីអាយុ ១៥-៤៩ ឆ្នាំ ១.០០០ នាក់ ។ អត្រាមរណភាពទាក់ទងនឹងមាតុភាពតាមក្រុមអាយុ ៥ ឆ្នាំគណនាដោយផលចែកចំនួនបងប្អូនស្រីដែលស្លាប់ទាក់ទងនឹងមាតុភាពក្នុងក្រុមអាយុនីមួយៗទៅនឹងចំនួនស្ត្រីសរុប-ឆ្នាំដែលបងប្អូនស្រីនោះបានស្លាប់តាមក្រុមអាយុនោះអំឡុង ៧ ឆ្នាំមុនអង្កេត។ ចំនួននៃការស្លាប់ជាចំនួនបងប្អូនស្រីដែលបានរាយការណ៍ថាបានស្លាប់ក្នុងរយៈពេល ៧ ឆ្នាំមុនអង្កេត ក្នុងអំឡុងពេលពរពោះ ឬសម្រាល ឬក្នុងរយៈពេល ២ ខែក្រោយសម្រាល ឬបញ្ចប់មាតុភាពតាមក្រុមអាយុនៅពេលស្លាប់។ ឆ្នាំដែលស្ត្រីក្នុងក្រុមអាយុនីមួយៗត្រូវគណនាសម្រាប់ទាំងបងប្អូនស្រីដែលនៅរស់ និងស្លាប់ដោយផ្អែកលើអាយុបច្ចុប្បន្នដែលបានរាយការណ៍ (សម្រាប់បងប្អូនស្រីដែលកំពុងរស់នៅ) ឬអាយុនៅពេលស្លាប់ និងចំនួនឆ្នាំចាប់តាំងពីការស្លាប់ (សម្រាប់បងប្អូនស្រីដែលបានស្លាប់)។

សម្រាប់៖ បងប្អូនស្រី (រស់ និងស្លាប់) អាយុ ១៥-៤៩ ឆ្នាំរយៈពេល ៧ ឆ្នាំមុនអង្កេតតាមក្រុមអាយុ ៥ ឆ្នាំ។

អនុបាទមរណភាពទាក់ទងមាតុភាព

ចំនួននៃការស្លាប់ទាក់ទងនឹងមាតុភាពក្នុង ១០០.០០០ កំណើតរស់។ អនុបាទមរណភាពទាក់ទងនឹងការពរផ្ទៃពោះត្រូវបានគណនាដោយផលចែកនៃអត្រាមរណភាពទាក់ទងនឹងមាតុភាពតាមបទដ្ឋានអាយុស្ត្រីអាយុ ១៥-៤៩ ឆ្នាំក្នុងរយៈពេល ៧ ឆ្នាំមុនអង្កេតទៅនឹងអត្រាលទ្ធភាពមានកូនទូទៅ (GFR) សម្រាប់រយៈពេលដូចគ្នា។

ដើម្បីប្រៀបធៀបជាមួយនឹងការគណនាពីអង្កេត CDHS ២០០៥ និង CDHS ២០១០ នោះ CDHS ២០២១-២២ កំណត់ការស្លាប់ទាក់ទងនឹងមាតុភាពរាប់បញ្ចូលការស្លាប់អំឡុងពេលពរពោះ ឬពេលសម្រាល ឬក្នុងរយៈពេល ២ ខែក្រោយពេលសម្រាល ឬការបញ្ចប់មាតុភាពមិនគិត មូលហេតុនៃការស្លាប់ផ្សេងទៀត។ ដូច្នោះការគណនាការស្លាប់ទាក់ទងនឹងមាតុភាពគឺផ្អែកលើពេលវេលានៃការស្លាប់ទំនាក់ទំនងនឹងមាតុភាព។ សូមកត់សម្គាល់ថានិយមន័យនេះប្រែប្រួលពីនិយមន័យរបស់អង្គការសុខភាពពិភពលោកស្តីពីការស្លាប់ទាក់ទងនឹងមាតុភាព ដោយកំណត់រយៈពេលត្រឹម ៤២ ថ្ងៃ និងមិនរាប់បញ្ចូលការស្លាប់បណ្តាលមកពីគ្រោះថ្នាក់ ឬមូលហេតុផ្សេងទៀត។ CDHS ២០២១-២២ កំណត់ការស្លាប់ដែលទាក់ទងនឹងមាតុភាពត្រូវបានកំណត់ជាការស្លាប់របស់មាតានៅក្នុងអង្កេត CDHS ២០០០ និង CDHS ២០០៥។ ការគណនាការស្លាប់ដែលទាក់ទងនឹងមាតុភាពពី CDHS ២០១០ និង CDHS ២០១៤ មិនអាចប្រៀបធៀបនឹងអង្កេតបច្ចុប្បន្នបានទេ។

អនុបាទមរណភាពទាក់ទងនឹងមាតុភាព (PRMR) ត្រូវបានគណនាសម្រាប់រយៈពេល ៧ ឆ្នាំមុនអង្កេត CDHS ២០២១-២២ មាន ១៦៣ នាក់ក្នុង ១០០.០០០ កំណើតរស់បានសេចក្តីថាសម្រាប់កំណើត ១.០០០ នាក់នៅកម្ពុជាស្ត្រីប្រហែល ១,៦ នាក់បានស្លាប់អំឡុងពេលពរពោះ ឬ ២ ខែក្រោយការបញ្ចប់មាតុភាពរាប់បញ្ចូលមូលហេតុគ្រោះថ្នាក់ និងអំពើហិង្សា (តារាង C.១៧ នៅក្នុងឧបសម្ព័ន្ធ គ) ។ ចន្លោះគម្លាតជឿជាក់នៃមរណភាពទាក់ទងនឹងមាតុភាពគឺក្នុងរង្វង់ ៧៧-២៤៨ ។

ជាមួយ និន្នាការអនុបាទមរណភាពទាក់ទងនឹងមាតុភាព (PRMR) បានធ្លាក់ចុះតាំងពីឆ្នាំ ២០០០។ អង្កេត CDHS ២០០០ PRMR នៃការស្លាប់មាន ៤៣៧ នាក់ក្នុង ១០០.០០០ កំណើតរស់ (ចន្លោះគម្លាតជឿជាក់៖ ៣២៥-៥៤៩) ។ អង្កេត CDHS ២០០៥ អនុបាទនេះមាន ៤៧២ នាក់ក្នុង ១០០.០០០កំណើតរស់ (ចន្លោះគម្លាតជឿជាក់៖ ៣៣៨-៦០៥)។

រយៈពេលយោងរវាងអង្កេត CDHS ២០០០ និង CDHS ២០០៥ ត្រួតស៊ីគ្នាហើយចន្លោះគម្លាតជឿជាក់ ត្រួតស៊ីគ្នា ដែលបង្ហាញថាមិនមានភាពខុសគ្នាខ្លាំងនៃអនុបាទមរណភាព ទាក់ទងនឹងមាតុភាព (PRMR) រវាងអង្កេតទាំងពីរនេះ ទេ។ ទោះជាយ៉ាងណាក៏ដោយ ចន្លោះគម្លាតជឿជាក់រវាង អង្កេត CDHS ២០០០ និង CDHS ២០០៥ មិនត្រួតស៊ី គ្នាអង្កេត CDHS ២០២១-២២ ទេ មានន័យថាមានភាព ប្រែប្រួលយ៉ាងខ្លាំងរវាងអនុបាទមរណភាពទាក់ទងនឹង មាតុភាព អង្កេតមុន និង អង្កេត CDHS ២០២១-២២ (រូប ១៨.២)។

១៨.២ និន្នាការអនុបាទមរណភាពទាក់ទងនឹងមាតុភាព មរណភាពមាតាតាមចន្លោះគម្លាតជឿជាក់ មរណភាពទាក់ទងនឹងមរណភាពមាតាក្នុង១០០.០០០ កំណើតរស់

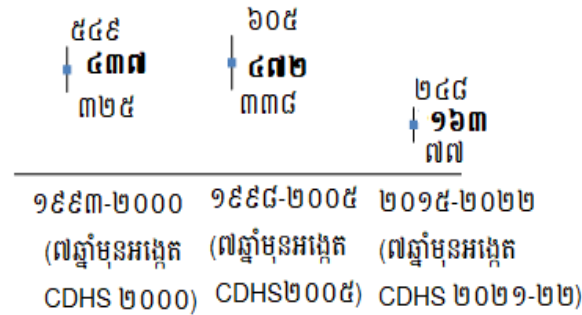

កំណត់សម្គាល់៖ ដោយសារការគណនាមរណភាពមាតា ក្នុងអង្កេត CDHS ២០២១-២២ នេះការស្លាប់របស់មាតាតែ ២៧ នាក់ រដ្ឋាភិបាលកម្ពុជាគួរពិចារណាករិយាសាស្ត្រសើប បន្ថែមទៀតក្នុងការគណនាមរណភាពមាតា។ ដូច្នេះសម្រាប់ អង្កេតប្រជាសាស្ត្រ និងសុខភាព CDHS នាពេលអនាគត អាចពិចារណាមិនរាប់បញ្ចូលម៉ូឌុលនេះ។

តារាង ១៨.១ អត្រាមរណភាពមនុស្សពេញវ័យ
អត្រាមរណភាពស្ត្រី និងបុរសពេញវ័យតាមវិធីសាស្ត្រគណនាដោយសម្រាប់រយៈពេល ៧ ឆ្នាំមុនការអង្កេតតាមក្រុមអាយុប្រាំ ២០២១-២២

អាយុ	ចំនួនស្លាប់	ចំនួនមនុស្ស ពេញវ័យក្នុងឆ្នាំ ស្ត្រី	អត្រាមរណភាព ^១
១៥-១៩	១១	២២.៥១២	០,៤៧
២០-២៤	២៣	៣៣.១១៧	០,៧០
២៥-២៩	២៨	៤០.៤២៦	០,៦៩
៣០-៣៤	៤៥	៤១.១៤៧	១,០៩
៣៥-៣៩	៥២	៣៣.៧៤១	១,៥៤
៤០-៤៤	៥២	២០.៦៨៥	២,៥០
៤៥-៤៩	៤១	១៤.៤២៩	២,៨៧
សរុប ១៥-៤៩	២៥២	២០៦.០៥៧	១,៣០ ^២
បុរស			
១៥-១៩	៤១	២៤.០៨៩	១,៧១
២០-២៤	៤៨	៣៥.៥៦៩	១,៣៥
២៥-២៩	៦០	៤២.៩៩២	១,៤០
៣០-៣៤	៧៩	៤២.១៧៩	១,៨៧
៣៥-៣៩	១២២	៣៣.៨២០	៣,៦០
៤០-៤៤	៩២	២០.៣៨៤	៤,៥១
៤៥-៤៩	៩៦	១៣.៥៤៩	៧,០៨
សរុប ១៥-៤៩	៥៣៨	២១២.៥៧៩	២,៨១ ^២

^១ គិតក្នុងចំណោម ១.០០០ នាក់
^២ អត្រាសម្រួលតាមអាយុ

តារាង ១៨.២ ប្រជាប្រិយភាពនៃការស្លាប់អាយុ ១៥-៥០ ឆ្នាំសម្រាប់ស្ត្រី និងបុរសអង្កេត កម្ពុជា ២០២១-២២

ប្រជាប្រិយភាពនៃការស្លាប់អាយុ ១៥-៥០ ឆ្នាំសម្រាប់ស្ត្រី និងបុរសអង្កេត កម្ពុជា ២០២១-២២

អង្កេត	ស្ត្រី ៣៥១១៥១	បុរស ៣៥១១៥ ^១
២០២១-២២ CDHS	៤៨	១០២
២០១៤ CDHS	៧៥	១២៩
២០១០ CDHS	៩៤	១៤៧
២០០៥ CDHS	១១៥	១៨៥
២០០០ CDHS	១២៤	១៦៣

^១ ប្រជាប្រិយភាពនៃការស្លាប់អាយុ ១៥-៥០ ឆ្នាំ ក្នុងមនុស្ស ១.០០០ នាក់នៅអាយុ ១៥ ឆ្នាំ។

តារាង ១៨.៣ មរណភាពមាតា

អត្រាមរណភាពមាតាតាមវិធីសាស្ត្រគណនាដោយផ្ទាល់សម្រាប់អង្កេតពេល ៧ ឆ្នាំមុនអង្កេតតាមក្រុម អាយុប្រាំឆ្នាំ កម្ពុជា ២០២១-២២

អាយុ	ភាគរយមរណភាព	មរណភាពមាតា ^១	ចំនួនស្ត្រីក្នុងឆ្នាំ	អត្រាមរណភាពមាតា ^២
១៥-១៩	០,០	០	២២.៥១២	០,០០
២០-២៤	១២,២	៣	៣៣.១១៧	០,០៩
២៥-២៩	២,៥	១	៤០.៤២៦	០,០២
៣០-៣៤	២១,៣	១០	៤១.១៤៧	០,២៣
៣៥-៣៩	២៣,០	១២	៣៣.៧៤១	០,៣៦
៤០-៤៤	០,០	០	២០.៦៨៥	០,០០
៤៥-៤៩	៤,២	២	១៤.៤២៩	០,១២
សរុប ១៥-៤៩	១០,៧	២៧	២០៦.០៥៧	០,១២ ^៣

^១ មរណភាពមាតាកំណត់ដោយការស្លាប់របស់ស្ត្រីអង្កេតពេលពេលពោះ ឬ ៤២ ថ្ងៃក្រោយការបញ្ចប់មាតភាព លើកលែងតែ គ្រោះថ្នាក់ ឬអំពើហិង្សា។

^២ គិតក្នុងចំនួនស្ត្រី ១.០០០ ក្នុងឆ្នាំ

^៣ អត្រាសម្រួលតាមអាយុ

តារាង ១៨.៤ អនុបាទមរណភាពមាតា

អត្រាលទ្ធភាពមានកូនសរុប អត្រាលទ្ធភាពមានកូនទូទៅ អនុបាទមរណភាពមាតា និងហានិភ័យនៃការស្លាប់ របស់មាតារយៈពេល ៧ ឆ្នាំមុនអង្កេត កម្ពុជា ២០២១-២២

អត្រាលទ្ធភាពមានកូនសរុប (TFR)	២,៧
អត្រាលទ្ធភាពមានកូនទូទៅ (GFR) ^១	៨១
អនុបាទមរណភាពមាតា (MMR) ^២	១៥៤ (CI: ៦៩-២៣៩)
ហានិភ័យការស្លាប់របស់មាតា ^៣	០,០០៤

CI: ចន្លោះជឿជាក់

^១ អត្រាអាយុកែតម្រូវស្ត្រីអាយុ ១៥-៤៩ ក្នុង ១០០០ នាក់

^២ ក្នុង ១០០,០០០ កំណើតរស់ គណនាដោយអាយុកែតម្រូវជាអត្រាមរណភាពមាតានឹង ១០០ ថែកនឹង អត្រាមានកូនទូទៅដែលកែសម្រួលតាមអាយុ។

^៣ គណនាជា ១-(១-MMR) ដែល TFR សម្រាប់រយៈពេល ៧ ឆ្នាំមុនអង្កេត

Askari, M., J. Heshmati, H. Shahinfar, et al. 2020. "Ultra-processed food and the risk of overweight and obesity: a systematic review and meta-analysis of observational studies." *Int J Obes* 44, 2080–2091. <https://doi.org/10.1038/s41366-020-00650-z>

Bradley, S.E.K., T.N. Croft, J.D. Fishel, and C.F. Westoff. 2012. *Revising Unmet Need for Family Planning*. DHS Analytical Studies No. 25. Calverton, Maryland, USA: ICF International.

Centers for Disease Control and Prevention (CDC). 2014. *STDs and HIV – CDC Detailed Fact Sheet*. <https://www.cdc.gov/std/hiv/stdfact-std-hiv-detailed.htm>

Chaparro, C. M., and P. S. Suchdev. 2019. "Anemia Epidemiology, Pathophysiology, and Etiology in Low- and Middle-Income Countries." *Annals of the New York Academy of Sciences* 1450 (1): 15–31. <https://doi.org/10.1111/nyas.14092>

Food and Agriculture Organization of the United Nations (FAO). 2021. *Minimum Dietary Diversity for Women*. Rome: FAO. <https://doi.org/10.4060/cb3434en>

Graham, W., W. Brass, and R. W. Snow. 1989. "Indirect Estimation of Maternal Mortality: The Sisterhood Method." *Studies in Family Planning* 20(3): 125–135, doi:10.2307/1966567

Haider, B. A., I. Olofin, M. Wang, D. Spiegelman, M. Ezzati, W. W. Fawzi, and G. Nutrition Impact Model Study. 2013. "Anaemia, Prenatal Iron Use, and Risk of Adverse Pregnancy Outcomes: Systematic Review and Meta-Analysis." *BMJ* 346: f3443. <https://www.ncbi.nlm.nih.gov/pubmed/23794316>

Mitchell S., and D. Shaw. 2015. "The worldwide epidemic of female obesity." *Best Pract Res Clin Obstet Gynaecol*. 29(3):289–99. doi: 10.1016/j.bpobgyn.2014.10.002

National Institute of Public Health, National Institute of Statistics [Cambodia], and ORC Macro. 2006. *Cambodia Demographic and Health Survey 2005*. Phnom Penh, Cambodia and Calverton, Maryland, USA: National Institute of Public Health, National Institute of Statistics, and ORC Macro.

National Institute of Statistics [Cambodia], Directorate General for Health [Cambodia], and ORC Macro. 2001. *Cambodia Demographic and Health Survey 2000*. Phnom Penh, Cambodia, and Calverton, MD, USA: National Institute of Statistics, Directorate General for Health, and ORC Macro.

National Institute of Statistics [Cambodia], Directorate General for Health [Cambodia], and ICF Macro. 2011. *Cambodia Demographic and Health Survey 2010*. Phnom Penh, Cambodia and Calverton, Maryland, USA: National Institute of Statistics, Directorate General for Health, and ICF Macro.

National Institute of Statistics [Cambodia], Directorate General for Health [Cambodia], and ICF International, 2015. *Cambodia Demographic and Health Survey 2014*. Phnom Penh, Cambodia, and Rockville, Maryland, USA: National Institute of Statistics, Directorate General for Health, and ICF International.

National Institute of Statistics [Cambodia]. 2021. *General Population Census 2019*. Phnom Penh, Cambodia.

Perumal, N., D. G. Bassani, and D. E. Roth. 2018. "Use and Misuse of Stunting as a Measure of Child Health." *J Nutr* 148 (3): 311–315. <https://www.ncbi.nlm.nih.gov/pubmed/29546307>

Rutenberg, N., and J. Sullivan. 1991. "Direct and Indirect Estimates of Maternal Mortality from the Sisterhood Method," *Proceedings of the Demographic and Health Surveys World Conference 3*: 1669–1696. Columbia, Maryland, USA: IRD/Macro International Inc.

Stanton, C., N. Abderrahim, and K. Hill. 1997. *DHS Maternal Mortality Indicators: An Assessment of Data Quality and Implications for Data Use*. DHS Analytical Reports No. 4. Calverton, Maryland, USA: Macro International Inc. Graham et al. 1989

United Nations. 2006. *Secretary-General's In-depth Study on All Forms of Violence against Women*. New York, USA: United Nations.

United States Agency for International Development (USAID). 2019. *Multi-Sectoral Nutrition Strategy 2014–2025 Technical Guidance Brief: Interventions for Addressing Vitamin and Mineral Inadequacies*. USAID. <https://www.usaid.gov/sites/default/files/documents/1864/micronutrient-brief-final-May2018-508v2.pdf>

Washington Group on Disability Statistics. *WG Short Set on Functioning (WG-SS)*. <https://www.washingtongroup-disability.com/question-sets/wg-short-set-on-functioning-wg-ss/>

WHO/UNICEF Joint Monitoring Programme for Water Supply, Sanitation and Hygiene. *Core questions on drinking water, sanitation and hygiene for household surveys: 2018 update*. New York: United Nations Children's Fund (UNICEF) and World Health Organization, 2018.

World Health Organization (WHO) and United Nations Children's Fund (UNICEF). 2014. *Every Newborn: an action plan to end preventable deaths*. Geneva: World Health Organization.

World Health Organization (WHO) and United Nations Children's Fund (UNICEF). 2021. *Indicators for Assessing Infant and Young Child Feeding Practices: Definitions and Measurement Methods*. Geneva: World Health Organization. <https://www.who.int/publications/i/item/9789240018389>

World Health Organization (WHO) and United Nations Children's Fund (UNICEF). 2019. *Recommendations for Data Collection, Analysis and Reporting on Anthropometric Indicators in Children under 5 Years Old*. Geneva: World Health Organization. <https://www.who.int/nutrition/publications/anthropometry-data-quality-report/en/>

World Health Organization (WHO). 1995. *Physical Status: The Use and Interpretation of Anthropometry*. WHO Technical Report Series 854. Geneva: World Health Organization. <https://apps.who.int/iris/handle/10665/37003>

World Health Organization (WHO). 2003. *Guiding Principles for Complementary Feeding of the Breastfed Child*. Geneva: World Health Organization. <https://iris.paho.org/handle/10665.2/752>

World Health Organization (WHO). 2006. *Child Growth Standards*. Geneva, Switzerland: WHO. https://www.who.int/childgrowth/standards/Technical_report.pdf

World Health Organization (WHO). 2007. *WHO Growth Reference Data for 5–19 years*. Geneva, Switzerland: WHO. <https://www.who.int/childgrowth/mgrs/en/>

World Health Organization (WHO). 2011a. *Guideline: Intermittent Iron Supplementation in Preschool and School-age Children*. Geneva: World Health Organization. https://www.who.int/nutrition/publications/micronutrients/guidelines/guideline_iron_supplementation_children/en/

World Health Organization (WHO). 2011b. *Guideline: Vitamin A Supplementation in Infants and Children 6–59 Months of Age*. Geneva: World Health Organization. https://www.who.int/nutrition/publications/micronutrients/guidelines/vas_6to59_months/en/

World Health Organization (WHO). 2013. *Guideline: Updates on the Management of Severe Acute Malnutrition in Infants and Children*. Geneva: World Health Organization. <https://www.who.int/publications/i/item/9789241506328>

World Health Organization (WHO). 2014a. *Childhood Stunting: Challenges and Opportunities. Report of a Promoting Healthy Growth and Preventing Childhood Stunting Colloquium*. Geneva: World Health Organization. https://apps.who.int/nutrition/publications/childhood_stunting_report/en/index.html

World Health Organization (WHO). 2014b. *Guideline: fortification of food-grade salt with iodine for the prevention and control of iodine deficiency disorders*. Geneva: WHO. <https://www.who.int/publications/i/item/9789241507929>

World Health Organization (WHO). 2016. *WHO Recommendations on Antenatal Care for a Positive Pregnancy Experience*. Geneva: WHO. <https://www.who.int/publications/i/item/9789241549912>

World Health Organization (WHO). 2016a. *Guideline: Daily Iron Supplementation in Infants and Children*. Geneva: World Health Organization.

https://www.who.int/nutrition/publications/micronutrients/guidelines/daily_iron_supp_childrens/en/

World Health Organization (WHO). 2016b. *Guideline: Use of Multiple Micronutrient Powders for Point-of-Use Fortification of Foods Consumed by Infants and Young Children Aged 6–23 Months and Children Aged 2–12 Years*. Geneva: World Health Organization. <https://www.who.int/publications/i/item/9789241549943>

World Health Organization (WHO). 2017a. *Guideline: Assessing and Managing Children at Primary Health-Care Facilities to Prevent Overweight and Obesity in the Context of the Double Burden of Malnutrition. Updates for the Integrated Management of Childhood Illness (IMCI)*. Geneva: World Health Organization. <https://www.who.int/publications/i/item/9789241550123>

World Health Organization (WHO). 2017b. *Guideline: Preventive Chemotherapy to Control Soil-transmitted Helminth Infections in At-Risk Population Groups*. Geneva: World Health Organization. <https://www.who.int/nutrition/publications/guidelines/deworming/en/>

World Health Organization (WHO). 2018. *Guideline: Counselling of Women to Improve Breastfeeding Practices*. Geneva: World Health Organization. https://www.who.int/nutrition/publications/guidelines/counselling_women-improve-bf-practices/en/

ក.១ សេចក្តីផ្តើម

អង្កេតប្រជាសាស្ត្រនិង សុខភាពកម្ពុជាឆ្នាំ ២០២១-២២ (២០២១-២២ CDHS) ជាអង្កេតលើកទី៥ដែលបានធ្វើនៅកម្ពុជាចាប់តាំងពីឆ្នាំ ២០០០ ២០០៥ ២០១០ និងឆ្នាំ២០១៤ ។ អង្កេត CDHS ២០២១-២២ ជ្រើសរើសគំរូថ្នាក់ជាតិ ២១.២៧០ គ្រួសារពី ៧០៩ មណ្ឌលជំរឿន។ ស្ត្រី អាយុ ១៥-៤៩ ឆ្នាំជាជាសមាជិកអចិន្ត្រៃយ៍ ឬភ្ញៀវស្នាក់នៅយប់មុនពេលអង្កេតត្រូវបានសម្ភាសន៍។ អង្កេតនេះរំពឹងថានឹងគ្របដណ្តប់លើស្ត្រីអាយុ ១៥-៤៩ ឆ្នាំចំនួន ២២.៤០០ នាក់ ។ ដូចនឹងអង្កេតមតិមុនៗដែរអង្កេត CDHS ២០២១-២២ ធ្វើឡើងដើម្បីផ្តល់ព័ត៌មានដែលអាចទុកចិត្តបានលើសុចនាករលទ្ធភាពមានកូន មរណភាពទារក និងកុមារ ផែនការគ្រួសារ សុខភាពមាតា និងទារក ចំណេះដឹង និងអាកប្បកិរិយាទាក់ទងនឹងមេរោគអេដស៍/ជំងឺអេដស៍ និងជំងឺឆ្លងកាមរោគផ្សេងទៀត (STIs) ពិការភាព ការដាក់ពិន័យលើកុមារ និងអំពើហិង្សាក្នុងគ្រួសារ។ អង្កេតធ្វើឡើងដើម្បីផ្តល់ព័ត៌មានអំពីស្ថានភាពប្រជាសាស្ត្រមូលដ្ឋានសម្រាប់គ្រួសារ ដូចជាការប្រើប្រាស់ប្រភពចម្បងអគ្គិសនីសម្រាប់បំភ្លឺ ប្រភពទឹកស្អាត និងការប្រើប្រាស់បង្គន់អនាម័យកែលម្អក្នុងគ្រួសារជាដើម។

ពាក់កណ្តាលនៃគ្រួសារអង្កេតស្ត្រី (៥០%) ត្រូវបានជ្រើសរើសសម្រាប់សម្ភាសន៍បុរសអាយុពី ១៥-៤៩ ឆ្នាំទោះបីជាសមាជិកអចិន្ត្រៃយ៍ ឬភ្ញៀវដែលបានស្នាក់នៅក្នុងគ្រួសារយប់មុនថ្ងៃធ្វើអង្កេត។ ដូចនឹងអង្កេតមតិមុនៗដែរអង្កេតបុរសធ្វើឡើងដើម្បីផ្តល់ព័ត៌មានផែនការគ្រួសារ អាកប្បកិរិយាទាក់ទងនឹងមេរោគអេដស៍/ជំងឺអេដស៍ និងជំងឺឆ្លងកាមរោគផ្សេងទៀត។ ដូចគ្នានេះផងដែរសំណាកគំរូស្ត្រីម្នាក់គ្រួសារត្រូវបានជ្រើសរើសដោយចៃដន្យដើម្បីអង្កេតអំពីហិង្សាក្នុងគ្រួសារ។ គ្រួសារពាក់កណ្តាលទៀត (៥០%) ដែលមិនត្រូវបានសម្ភាសន៍បុរសត្រូវបានជ្រើសរើសសម្រាប់វាស់កម្ពស់ ថ្លឹងទម្ងន់ វាស់ដើមដៃលើគ្រប់ស្ត្រីអាយុ ១៥-៤៩ ឆ្នាំ និងកុមារអាយុតិចជាង ៥ ឆ្នាំសម្រាប់កំណត់អាហារូបត្ថម្ភ។

អង្កេតនេះធ្វើចំឡើងដើម្បីផ្តល់លទ្ធផលតំណាងឲ្យសុចនាករទាំងអស់នៅកម្រិតជាតិ ទីប្រជុំជន ជនបទ និង ២៥ រាជធានីខេត្តនីមួយៗដាច់ដោយឡែកពីគ្នា។

ក.២ ក្របខ័ណ្ឌសំណាកគំរូ

ក្របខ័ណ្ឌសំណាកគំរូប្រើសម្រាប់ ២០២១-២២ CDHS គឺបញ្ជីមណ្ឌលជំរឿន(EAs) នៃជំរឿនទូទៅប្រជាជនកម្ពុជាឆ្នាំ២០១៩ (GPC) ដែលគ្របដណ្តប់ពេញលេញទៅលើបញ្ជីមណ្ឌលជំរឿននៅទូទាំងប្រទេស។ ក្របខ័ណ្ឌដែលផ្តល់ដោយវិទ្យាស្ថានជាតិស្ថិតិ (NIS) មាន៣៦.៨៥២ នៅទូទាំងប្រទេស។ បញ្ជីមណ្ឌលជំរឿនគឺជាកូមិទាំងមូល ឬជាផ្នែកមួយនៃកូមិទាំងមូលដែលត្រូវភ្ជាប់ដោយព័ត៌មានតដ្ឋបាល ចំនួនគ្រួសារ និងប្រភេទតំបន់ (ទីប្រជុំជន ឬជនបទ)។ ផែនទីគំនូសតាងកំណត់ព្រំដែនមណ្ឌលជំរឿនក៏ត្រូវបានបង្កើតឡើងផងដែរនៅពេលនៃ CGPC ឆ្នាំ ២០១៩។

ប្រទេសកម្ពុជាមាន ២៥ រាជធានី ខេត្ត បែងចែកជាស្រុក ស្រុកបែងចែកជាឃុំ ឃុំបែងចែកជាកូមិ។ តារាង ក.១ បង្ហាញការបែងចែកគ្រួសារតាមរាជធានី ខេត្ត និងតំបន់។ នៅកម្ពុជាគ្រួសារ ៣៧,៥% ស្ថិតក្នុងតំបន់ទីប្រជុំជន និង ៦២,៥% ជនបទ។ រាជធានីភ្នំពេញមានគ្រួសារច្រើនជាងគេស្មើនឹង ១៤,១% នៃគ្រួសារទូទាំងប្រទេស។ ខេត្តតូចបំផុតគឺខេត្តកែបដែលមានគ្រួសារតែ ០.៣%។ តារាង ក.២ បង្ហាញការបែងចែកមណ្ឌលជំរឿន ចំនួនគ្រួសារតាមរាជធានី ខេត្ត និងតំបន់។ ចំណោមមណ្ឌលជំរឿនចំនួន ៣៦.៨៥២ មាន ១២.៨៩៣ នៅទីប្រជុំជន និង ២៣.៩៥៩ នៅជនបទ។ ទំហំ

គ្រួសារមធ្យមក្នុងមណ្ឌលជំរឿននៅទីប្រជុំជន (ចំនួនគ្រួសារ) មាន ១០៣ គ្រួសារ និង ៩៣ គ្រួសារនៅជនបទ និង មធ្យមភាគសរុបមាន ៩៦ គ្រួសារក្នុងមួយមណ្ឌលជំរឿន ។

តារាង ក.១ ចំនួនគ្រួសារ

ចំនួនគ្រួសារចែកចែកតាមរាជធានី ខេត្ត និងតំបន់កម្ពុជា DHS ២០២១-២២

រាជធានី ខេត្ត	ចំនួនគ្រួសារ			ភាគរយ	
	ទីប្រជុំជន	ជនបទ	សរុប	ទីប្រជុំជន	ទំហំគ្រួសារ
បន្ទាយមានជ័យ	៦៨.៦៦១	១២០.៩៤៩	១៨៩.៦១០	៣៦,២	៥,៣
បាត់ដំបង	៤៥.៥៦៥	១៨១.៧១៥	២២៧.២៨០	២០,០	៦,៤
កំពង់ចាម	៣០.៣៨៩	១៨៦.៨៦៩	២១៧.២៥៨	១៤,០	៦,១
កំពង់ឆ្នាំង	២៨.៥២៤	៩៧.៨១៤	១២៦.៣៣៨	២២,៦	៣,៦
កំពង់ស្ពឺ	១១៤.៣៨៧	៨១.៥១២	១៩៥.៨៩៩	៥៨,៤	៥,៥
កំពង់ធំ	១៦.១២០	១៤៤.៧៤៩	១៦០.៨៦៩	១០,០	៤,៥
កំពត	១៣.២៦១	១៣០.១៧៤	១៤៣.៤៣៥	៩,២	៤,០
កណ្តាល	១៧១.២៤៨	៩៥.០២៨	២៦៦.២៧៦	៦៤,៣	៧,៥
កោះកុង	១២.៣៥៩	១៥.៦៧៣	២៨.០៣២	៤៤,១	០,៨
ក្រចេះ	៩.២៩៩	៧៦.៩២៥	៨៦.២២៤	១០,៨	២,៤
មណ្ឌលគីរី	៧.៥០០	១២.៩០៩	២០.៤០៩	៣៦,៧	០,៦
ភ្នំពេញ	៤៩៩.៥២១	០	៤៩៩.៥២១	១០០,០	១៤,១
ព្រះវិហារ	៥.៦៥០	៥១.០៨៨	៥៦.៧៣៨	១០,០	១,៦
ព្រៃវែង	១៧.០៥៨	២៥០.០០០	២៦៧.០៥៨	៦,៤	៧,៥
ពោធិសាត់	១៧.៦២៥	៨៦.២៤១	១០៣.៨៦៦	១៧,០	២,៩
រតនគិរី	៦.៨៧៧	៤២.៨៦៤	៤៩.៧៤១	១៣,៨	១,៤
សៀមរាប	៦៧.៨៥២	១៥៦.៨៦៨	២២៤.៧២០	៣០,២	៦,៣
ព្រះសីហនុ	៣៤.០៦០	១៣.៣២៨	៤៧.៣៨៨	៧១,៩	១,៣
ស្ទឹងត្រែង	៩.៧៦៤	២៦.០៧៨	៣៥.៨៤២	២៧,២	១,០
ស្វាយរៀង	៣៧.២៩២	៩៥.២៨៦	១៣២.៥៧៨	២៨,១	៣,៧
តាកែវ	៦២.៨៧៧	១៤៥.៩២៤	២០៨.៨០១	៣០,១	៥,៩
ឧត្តរមានជ័យ	១៩.៨២៦	៤១.០៦០	៦០.៨៨៦	៣២,៦	១,៧
កែប	៧.៧១៨	១.៨៩៥	៩.៦១៣	៨០,៣	០,៣
ប៉ៃលិន	១៣.០៥០	៤.១២៨	១៧.១៧៨	៧៦,០	០,៥
ត្បូងឃ្មុំ	១៥.៦៧៨	១៦៣.៣៩១	១៧៩.០៦៩	៨,៨	៥,០
កម្ពុជា	១.៣៣២.១៦១	២.២២២.៤៦៨	៣.៥៥៤.៦២៩	៣៧,៥	១០០,០

ប្រភព: ជំរឿនទូទៅប្រជាជនកម្ពុជាឆ្នាំ ២០១៩

តារាង ក.២ ចំនួនមណ្ឌលជំរឿន

ចំនួនមណ្ឌលជំរឿន និងគ្រួសារមធ្យមចែកចែកតាមរាជធានី ខេត្ត និងតំបន់កម្ពុជា DHS ២០២១-២២

រាជធានី ខេត្ត	ចំនួនមណ្ឌលជំរឿន			ទំហំគ្រួសារមធ្យម		
	ទីប្រជុំជន	ជនបទ	សរុប	ទីប្រជុំជន	ជនបទ	សរុប
បន្ទាយមានជ័យ	៥៣៦	១.០៩៣	១.៦២៩	១២៨	១១១	១១៦
បាត់ដំបង	៤៩៧	២.០៧៥	២.៥៧២	៩២	៨៨	៨៨
កំពង់ចាម	៣២៧	២.១៥៤	២.៤៨១	៩៣	៨៧	៨៨
កំពង់ឆ្នាំង	២៩១	១.០៨០	១.៣៧១	៩៨	៩១	៩២
កំពង់ស្ពឺ	១.២១៥	៨៨៦	២.១០១	៩៤	៩២	៩៣
កំពង់ធំ	១៦៦	១.៥៨៦	១.៧៥២	៩៧	៩១	៩២
កំពត	១៣៧	១.៣២៧	១.៤៦៤	៩៧	៩៨	៩៨
កណ្តាល	១.៧៩៨	៩៨៧	២.៧៨៥	៩៥	៩៦	៩៦
កោះកុង	១១១	១៧៩	២៩០	១១១	៨៨	៩៧
ក្រចេះ	៩៥	៧៩៩	៨៩៤	៩៨	៩៦	៩៦
មណ្ឌលគីរី	៦៧	១១៧	១៨៤	១១២	១១០	១១១
ភ្នំពេញ	៤.៦០១		៤.៦០១	១០៩		១០៩
ព្រះវិហារ	៥៤	៤៩០	៥៤៤	១០៥	១០៤	១០៤
ព្រៃវែង	១៧០	២.៦៨០	២.៨៥០	១០០	៩៣	៩៤
ពោធិសាត់	២០១	៩៧០	១.១៧១	៨៨	៨៩	៨៩
រតនគិរី	៦០	៣៩៧	៤៥៧	១១៥	១០៨	១០៩
សៀមរាប	៦៤៧	១.៧០៤	២.៣៥១	១០៥	៩២	៩៦
ព្រះសីហនុ	២៨៨	១១០	៣៩៨	១១៨	១២១	១១៩
ស្ទឹងត្រែង	៨១	២៥៣	៣៣៤	១២១	១០៣	១០៧
ស្វាយរៀង	៣៧១	១.១០៦	១.៤៧៧	១០១	៨៦	៩០
តាកែវ	៦៤០	១.៦៤៩	២.២៨៩	៩៨	៨៨	៩១
ឧត្តរមានជ័យ	១៩៥	៤២៨	៦២៣	១០២	៩៦	៩៨
កែប	៦៧	១៨	៨៥	១១៥	១០៥	១១៣
ប៉ៃលិន	១១៥	៤៧	១៦២	១១៣	៨៨	១០៦
ត្បូងឃ្មុំ	១៦៣	១.៨២៤	១.៩៨៧	៩៦	៩០	៩០
កម្ពុជា	១២.៨៩៣	២៣.៩៥៩	៣៦.៨៥២	១០៣	៩៣	៩៦

ប្រភព: ជំរឿនទូទៅប្រជាជនកម្ពុជាឆ្នាំ ២០១៩

ក.៣ វិធីសាស្ត្រ និងនីតិវិធីជ្រើសរើសគំរូ

សំណាកគំរូអង្កេត CDHS ២០២១-២២ រៀបចំជាពីរដំណាក់កាលផ្សេងគ្នាដែលអាចអនុញ្ញាតឲ្យធ្វើការប៉ាន់ស្មាននៅកម្រិតរាជធានី ខេត្ត ទីប្រជុំជន និងជនបទដាច់ដោយឡែកពីគ្នា។ ជាលទ្ធផល ២៥ រាជធានី ខេត្តបែងចែកជា ៤៩ តំបន់អង្កេតក្នុងនោះភ្នំពេញទាំងមូលចាត់ជាទីប្រជុំជន។ សំណាកគំរូត្រូវបានជ្រើសរើសជា ពីរដំណាក់កាលឯករាជ្យដាច់ពីគ្នាតាមវិធីសាស្ត្រចៃដន្យោងតាមការបែងចែកនូវចំនួនគំរូបង្ហាញក្នុងតារាង ក.៣។ ការជ្រើសរើសសំណាកគំរូធ្វើឡើងផ្អែកតាមសមាមាត្រគ្រួសារដើម្បីកំណត់ចំនួនសំណាកគំរូនៅតាមកម្រិតរដ្ឋបាលនីមួយៗ ដែលមានក្នុងក្របខ័ណ្ឌសំណាកគំរូមុនការជ្រើសរើសក្នុងតំបន់អង្កេតទាំង ៤៩ ដោយប្រើវិធីសាស្ត្រសមាមាត្រប្រូបាប៊ីលីតីទៅនឹងទំហំគ្រួសារក្នុងដំណាក់កាលទីមួយ ។

រាជធានី ខេត្តភាគច្រើនមានអត្រាលទ្ធភាពមានកូនទាប និងទំហំប្រជាជនច្រើនដូច្នោះការបែងចែកចំនួនសំណាកគំរូ មានការកែតម្រូវតិចតួចដើម្បីអាចប្រៀបធៀបគ្នាបាន។ រាជធានីភ្នំពេញត្រូវបានជ្រើសរើសទំហំសំណាកគំរូធំជាងតម្រូវ ការជាក់ស្តែងដោយសារអត្រាលទ្ធភាពមានកូនមានកម្រិតទាប និងចំនួនគ្រួសារសរុបច្រើន។ ការបែងចែកទំហំ សំណាកគំរូត្រូវបានបំប្លែងទៅជាចំនួនគ្រួសារ និងចំនួនមណ្ឌលជំរឿនផ្នែកតាមអត្រាមិនឆ្លើយតបយោងតាម ចំនួនស្ត្រីមធ្យមដែលអាយុ ១៥-៤៩ ឆ្នាំក្នុងមួយគ្រួសារ និងចំនួនសំណាកគំរូចេរ ៣០ គ្រួសារក្នុងមណ្ឌលជំរឿនដែល បានជ្រើសរើសត្រូវបានកំណត់សម្រាប់ទីប្រជុំជន និងជនបទ។ តារាង ក.៣ បង្ហាញការបែងចែកចំនួនសំណាកគំរូ មណ្ឌលជំរឿន និងចំនួនគ្រួសារដែលត្រូវអង្កេតតាមរាជធានី ខេត្ត និងតំបន់។ ជាមួយមណ្ឌលជំរឿន ៧០៩ ត្រូវបាន ជ្រើសរើសក្នុងនោះ ២៤១ នៅទីប្រជុំជន និង ៤៦៨ នៅជនបទ។ ចំនួនសំណាកគំរូចេរ ៣០ គ្រួសារក្នុងមណ្ឌលជំរឿន ត្រូវនឹង ២១.២៧០ គ្រួសារ ក្នុងនោះ ៧.២៣០ នៅទីប្រជុំជន និង ១៤.០៤០ នៅជនបទ។

ដំណាក់កាលទីមួយមណ្ឌលជំរឿនចំនួន ៧០៩ ត្រូវជ្រើសរើសផ្នែកតាមសមាមាត្រចំនួនគ្រួសារបង្ហាញក្នុងតារាង ក.៣។ ទំហំមណ្ឌលជំរឿនជាចំនួនគ្រួសារដែលរស់នៅក្នុងមណ្ឌលជំរឿន ។ បន្ទាប់ពីការជ្រើសរើសសំណាកគំរូមណ្ឌល ជំរឿនប្រតិបត្តិការចុះបញ្ជីគ្រួសារក្នុងមណ្ឌលជំរឿន ត្រូវបានអនុវត្តនៅគ្រប់មណ្ឌលជំរឿនដែលបានជ្រើសរើសទាំងអស់ លទ្ធផលនៃការចុះបញ្ជីគ្រួសារគ្រួសារបានប្រើសម្រាប់ជ្រើសរើសគ្រួសារនៅដំណាក់កាលទីពីរ ។ មណ្ឌលជំរឿនដែល មានទំហំធំត្រូវបានបែងចែកទៅជាផ្នែកដែលមានគ្រួសារមធ្យម ២០០ គ្រួសារដើម្បីកាត់បន្ថយការចុះបញ្ជីគ្រួសារ។ មណ្ឌលជំរឿនមួយត្រូវបានជ្រើសរើសដោយចៃដន្យ សម្រាប់អង្កេតផ្នែកតាមប្រូបាប៊ីលីតីនៃការជ្រើសរើសសមាមាត្រ ទៅនឹងចំនួនផ្នែក។ ការចុះបញ្ជីគ្រួសារត្រូវបានធ្វើឡើងតែនៅក្នុងផ្នែកដែលបានជ្រើសរើសប៉ុណ្ណោះ។ ដូច្នោះមណ្ឌល ជំរឿនអង្កេត CDHS ២០២១-២២ គឺជាមណ្ឌលជំរឿន ឬផ្នែកមណ្ឌលជំរឿនធំមួយ។

ដំណាក់កាលទីពីរគឺជ្រើសរើសសំណាកគំរូចេរគ្រួសារ ៣០ ត្រូវបានជ្រើសរើសតាមប្រព័ន្ធសមាមាត្រស្មើនៃប្រូបាប៊ីលីតី ជ្រើសរើសសំណាកគំរូ។ សំណាកគ្រួសារគំរូសម្រាប់អង្កេត CDHS ២០២១-២២ ត្រូវបានជ្រើសរើសនៅការិយាល័យ កណ្តាលមុនពេលប្រតិបត្តិការអង្កេត។ អំឡុងពេលប្រតិបត្តិការអង្កេតមន្ត្រីសម្ភាសន៍ត្រូវបានកំណត់ឱ្យសម្ភាសន៍តែ គ្រួសារដែលបានជ្រើសរើសនេះប៉ុណ្ណោះ។ ដើម្បីចៀសវាងភាពលំអៀងការជំនួសណាមួយមិនត្រូវបានអនុញ្ញាតសម្រាប់ គ្រួសារដែលរកមិនឃើញ ឬមិនឆ្លើយតបឡើយ។ ស្ត្រីក្នុងគ្រួសារទាំងអស់អាយុ ១៥-៤៩ ឆ្នាំត្រូវបានសម្ភាសន៍ព័ត៌ មានបុគ្គល ដូចគ្នានេះបុរសទាំងអស់អាយុ ១៥-៤៩ ឆ្នាំក្នុងគ្រួសារជ្រើសរើសសម្រាប់សម្ភាសន៍បុរសត្រូវបានសម្ភាសន៍ ព័ត៌មានបុគ្គលផងដែរ។

តារាង ក.៤ បង្ហាញចំនួនសំណាកគំរូរំពឹងទុកសម្រាប់សម្ភាសន៍ស្ត្រី និងបុរសតាមរាជធានី ខេត្ត និងតំបន់។ ចំនួន សំណាកគំរូរំពឹងទុកសម្រាប់ស្ត្រីសរុបមាន ២២.៨៨៣នាក់ ក្នុងនោះ ៨.៨០៧នាក់ និង១៤.០៧៦ នាក់សម្រាប់ទីប្រជុំជន និងជនបទតាមលំដាប់រៀង។ សម្រាប់បុរសធ្វើឡើងមួយគ្រួសារក្នុងចំណោមពីរគ្រួសារសម្ភាសន៍ស្ត្រីចំនួនសំណាកគំរូ រំពឹងទុកសម្រាប់បុរសគឺ ៣.៦៩០នាក់ និង៥.៩៥១នាក់ សម្រាប់ទីប្រជុំជន និងជនបទតាមលំដាប់រៀងត្រូវនឹងចំនួន សំណាកគំរូសរុបចំនួន ៩.៦៤១នាក់។

តារាង ក.៣ សំណាកគំរូបែងចែកមណ្ឌលជំរឿន និងគ្រួសារ

សំណាកមណ្ឌលជំរឿន និងគ្រួសារតាមរាជធានី ខេត្ត និងតំបន់កម្ពុជា DHS ២០២១-២២

រាជធានី ខេត្ត	សំណាកមណ្ឌលជំរឿន			សំណាកមណ្ឌលគ្រួសារ		
	ទីប្រជុំជន	ជនបទ	សរុប	ទីប្រជុំជន	ជនបទ	សរុប
បន្ទាយមានជ័យ	១០	២០	៣០	៣០០	៦០០	៩០០
បាត់ដំបង	៧	២៣	៣០	២១០	៦៩០	៩០០
កំពង់ចាម	៥	២៥	៣០	១៥០	៧៥០	៩០០
កំពង់ឆ្នាំង	៧	២១	២៨	២១០	៦៣០	៨៤០
កំពង់ស្ពឺ	១៧	១៣	៣០	៥១០	៣៩០	៩០០
កំពង់ធំ	៤	២៥	២៩	១២០	៧៥០	៨៧០
កំពត	៤	២៥	២៩	១២០	៧៥០	៨៧០
កណ្តាល	១៨	១៣	៣១	៥៤០	៣៩០	៩៣០
កោះកុង	១០	១៦	២៦	៣០០	៤៨០	៧៨០
ក្រចេះ	៤	២៤	២៨	១២០	៧២០	៨៤០
មណ្ឌលគិរី	៨	១៨	២៦	២៤០	៥៤០	៧៨០
ភ្នំពេញ	៣៣	០	៣៣	៩៩០	០	៩៩០
ព្រះវិហារ	៤	២៣	២៧	១២០	៦៩០	៨១០
ព្រៃវែង	៤	២៧	៣១	១២០	៨១០	៩៣០
ពោធិសាត់	៥	២២	២៧	១៥០	៦៦០	៨១០
រតនគិរី	៤	២៣	២៧	១២០	៦៩០	៨១០
សៀមរាប	៩	២១	៣០	២៧០	៦៣០	៩០០
ព្រះសីហនុ	១៧	៩	២៦	៥១០	២៧០	៧៨០
ស្ទឹងត្រែង	៧	១៩	២៦	២១០	៥៧០	៧៨០
ស្វាយរៀង	៨	២០	២៨	២៤០	៦០០	៨៤០
តាកែវ	៩	២១	៣០	២៧០	៦៣០	៩០០
ឧត្តរមានជ័យ	៨	១៩	២៧	២៤០	៥៧០	៨១០
កែប	១៨	៧	២៥	៥៤០	២១០	៧៥០
ប៉ៃលិន	១៧	៨	២៥	៥១០	២៤០	៧៥០
ត្បូងឃ្មុំ	៤	២៦	៣០	១២០	៧៨០	៩០០
កម្ពុជា	២៤១	៤៦៨	៧០៩	៧.២៣០	១៤.០៤០	២១.២៧០

តារាង ក.៤ លទ្ធផលនៃការសម្ភាសគ្រួសារ និងបុគ្គល

ចំនួនសំណាកគំរូរំពឹងទុកសម្រាប់សម្ភាសន៍ស្ត្រី និងបុរសតាមរាជធានី ខេត្ត និងតំបន់កម្ពុជា DHS ២០២១-២២

រាជធានី ខេត្ត	ស្ត្រីអាយុ ១៥-៤៩			បុរសអាយុ ១៥-៤៩		
	ទីប្រជុំជន	ជនបទ	សរុប	ទីប្រជុំជន	ជនបទ	សរុប
បន្ទាយមានជ័យ	៣៦៦	៦០២	៩៦៨	១៥៣	២៥៤	៤០៧
បាត់ដំបង	២៥៦	៦៩២	៩៤៨	១០៧	២៩២	៣៩៩
កំពង់ចាម	១៨៣	៧៥២	៩៣៥	៧៦	៣១៨	៣៩៤
កំពង់ឆ្នាំង	២៥៦	៦៣១	៨៨៧	១០៧	២៦៧	៣៧៤
កំពង់ស្ពឺ	៦២១	៣៩១	១,០១២	២៦០	១៦៥	៤២៥
កំពង់ធំ	១៤៦	៧៥២	៨៩៨	៦២	៣១៨	៣៨០
កំពត	១៤៦	៧៥២	៨៩៨	៦២	៣១៨	៣៨០
កណ្តាល	៦៥៧	៣៩១	១,០៤៨	២៧៥	១៦៥	៤៤០
កោះកុង	៣៦៦	៤៨១	៨៤៧	១៥៣	២០៣	៣៥៦
ក្រចេះ	១៤៦	៧២២	៨៦៨	៦២	៣០៦	៣៦៨
មណ្ឌលគិរី	២៩៣	៥៤១	៨៣៤	១២២	២២៩	៣៥១
ភ្នំពេញ	១,២០៥	០	១,២០៥	៥០៥	០	៥០៥
ព្រះវិហារ	១៤៦	៦៩២	៨៣៨	៦២	២៩២	៣៥៤
ព្រៃវែង	១៤៦	៨១២	៩៥៨	៦២	៣៤៤	៤០៦
ពោធិសាត់	១៨៣	៦៦២	៨៤៥	៧៦	២៨០	៣៥៦
រតនគិរី	១៤៦	៦៩២	៨៣៨	៦២	២៩២	៣៥៤
សៀមរាប	៣២៩	៦៣១	៩៦០	១៣៨	២៦៧	៤០៥
ព្រះសីហនុ	៦២១	២៧១	៨៩២	២៦០	១១៥	៣៧៥
ស្ទឹងត្រែង	២៥៦	៥៧១	៨២៧	១០៧	២៤២	៣៥៩
ស្វាយរៀង	២៩៣	៦០២	៨៩៥	១២២	២៥៤	៣៧៦
តាកែវ	៣២៩	៦៣១	៩៦០	១៣៨	២៦៧	៤០៥
ឧត្តរមានជ័យ	២៩៣	៥៧១	៨៦៤	១២២	២៤២	៣៦៤
កែប	៦៥៧	២១១	៨៦៨	២៧៥	៨៩	៣៦៤
ប៉ៃលិន	៦២១	២៤១	៨៦២	២៦០	១០២	៣៦២
ត្បូងឃ្មុំ	១៤៦	៧៨២	៩២៨	៦២	៣៣០	៣៩២
កម្ពុជា	៨.៨០៧	១៤.០៧៦	២២.៨៨៣	៣.៦៩០	៥.៩៥១	៩.៦៤១

សម្គាល់: សម្ភាសន៍បុរសធ្វើឡើង ៥០% នៃគ្រួសារជ្រើសរើសសម្ភាសន៍ស្ត្រី។

សំណាកគំរូរំពឹងទុកត្រូវបានគណនាដោយផ្អែកអង្កេត CDHS ២០១៤ ចំនួនស្ត្រីមធ្យមក្នុងគ្រួសារមាន ១,៣០ នាក់ និង ១,០៦ នាក់អាយុ ១៥-៤៩ ឆ្នាំនៅទីប្រជុំជន និងជនបទតាមលំដាប់រៀងជាមួយនឹងអត្រាប្រែប្រួលតិចតួចតាមរាជធានី ខេត្ត។ អត្រាឆ្លើយតបសរុប គ្រួសារ ៩៦,៨% ទាំងនៅទីប្រជុំជន និងជនបទ។ អត្រាឆ្លើយតបបុគ្គលស្ត្រី ៩៧,៦% ទាំងនៅទីប្រជុំជន និងជនបទ។ បុរសមធ្យមក្នុងគ្រួសារមាន ១,១៣នាក់ និង ០,៩៣ នាក់១៥-៤៩ ឆ្នាំនៅទីប្រជុំជន និងជនបទតាមលំដាប់រៀងជាមួយនឹងអត្រាប្រែប្រួលតិចតួចតាមរាជធានី ខេត្ត។ អត្រាឆ្លើយតបបុគ្គលបុរស ៩៤,៦% ទាំងនៅទីប្រជុំជន និងជនបទ។

ក.៤ ប្រូបាប៊ីលីតីនៃការជ្រើសរើសគំរូ

ដោយការបែងចែកសំណាកគំរូមិនផ្អែកតាមសមាមាត្រគ្រួសាររាជធានី ខេត្ត ទីប្រជុំជន និងជនបទអត្រាឆ្លើយតបអាចមានភាពខុសគ្នាដូចនេះមេគុណអង្កេតត្រូវបានប្រើប្រាស់សម្រាប់ការវិភាគទិន្នន័យCDHS ២០២១-២២ ដើម្បីធានាបាននូវភាពតំណាងសម្រាប់លទ្ធផលថ្នាក់ជាតិ និងជាពិសេសរាជធានី ខេត្ត។ អង្កេត CDHS ២០២១-២២ រៀបចំចំណាត់ជ្រើសរើសថ្នាក់ពីរដំណាក់កាលផ្សេងគ្នា ដូច្នេះមេគុណអង្កេតត្រូវបានគណនាដោយផ្អែកលើប្រូបាប៊ីលីតីជ្រើសរើសសំណាកគំរូដាច់ដោយឡែកពីគ្នាក្នុងដំណាក់កាលនីមួយៗ និងសម្រាប់តំបន់អង្កេតនីមួយៗ។ កំណត់សម្គាល់ខាងក្រោមត្រូវបានប្រើ៖

- P_{1hi} : ជាប្រូបាប៊ីលីតីជ្រើសរើសសំណាកគំរូដំណាក់កាលទីមួយសម្រាប់មណ្ឌលជំរឿន h តំបន់អង្កេត
- P_{2hi} : ជាប្រូបាប៊ីលីតីជ្រើសរើសសំណាកគំរូដំណាក់កាលទីពីរសម្រាប់មណ្ឌលជំរឿន h (ជ្រើសរើសគ្រួសារ)

តាង n_h ចំនួនសំណាកគំរូមណ្ឌលជំរឿនក្នុងតំបន់អង្កេត h , M_{hi} ចំនួនគ្រួសារក្នុងក្រុមខ័ណ្ឌសំណាកគំរូក្នុងមណ្ឌលជំរឿន i និង $\sum M_{hi}$ ចំនួនគ្រួសារសរុបក្នុងតំបន់អង្កេត។ ប្រូបាប៊ីលីតេជ្រើសរើសសំណាកគំរូមណ្ឌលជំរឿន i ក្នុងអង្កេត CDHS ២០២១-២២ គណនាដូចខាងក្រោម៖

$$\frac{n_h M_{hi}}{\sum M_{hi}}$$

តាង s_{hi} ជាសមាមាត្រគ្រួសារក្នុងផ្នែកដែលបានជ្រើសរើសធៀបចំនួនគ្រួសារសរុបក្នុងមណ្ឌលជំរឿនក្នុងតំបន់អង្កេត h ប្រសិនបើមណ្ឌលជំរឿនត្រូវបានបែងចែក បើមិនដូច្នោះ $s_{hi} = 1$ នោះប្រូបាប៊ីលីតេនៃការជ្រើសរើសមណ្ឌលជំរឿន i ក្នុងតំបន់អង្កេត h ក្នុងគំរូគឺ៖

$$P_{1hi} = \frac{n_h M_{hi}}{\sum M_{hi}} \times s_{hi}$$

តាង L_{hi} ជាចំនួនគ្រួសារដែលបានចុះបញ្ជីនៅក្នុងប្រតិបត្តិការចុះបញ្ជីគ្រួសារក្នុងមណ្ឌលជំរឿន i ក្នុងតំបន់អង្កេត h និងតាង m_{hi} ជាចំនួនគ្រួសារបានជ្រើសរើសក្នុងមណ្ឌលជំរឿន i ។ នោះប្រូបាប៊ីលីតេដំណាក់កាលទីពីរគ្រួសារសរុបក្នុងមណ្ឌលជំរឿនគណនាដូចខាងក្រោម៖

$$P_{2hi} = \frac{m_{hi}}{L_{hi}}$$

ប្រូបាប៊ីលីតេនៃការជ្រើសរើសសំណាកគំរូនៃគ្រួសារនីមួយៗក្នុងមណ្ឌលជំរឿន i ក្នុងតំបន់អង្កេត h គឺជាលទ្ធផលនៃប្រូបាប៊ីលីតេនៃការជ្រើសរើសសំណាកគំរូទាំងពីរដំណាក់កាល៖

$$P_{hi} = P_{1hi} \times P_{2hi}$$

មេគុណសំណាកគំរូសម្រាប់គ្រួសារនីមួយៗក្នុងមណ្ឌលជំរឿន i ក្នុងតំបន់អង្កេត h គឺជាចម្រាស់នៃប្រូបាប៊ីលីតេការជ្រើសរើសសំណាកគំរូទាំងពីរដំណាក់កាល៖

$$W_{hi} = 1 / P_{hi}$$

មេគុណសំណាកគំរូត្រូវបានកែសម្រួលតាមអត្រាមិនឆ្លើយតបរបស់គ្រួសារ ក៏ដូចជាអត្រាមិនឆ្លើយតបបុគ្គលដើម្បីគណនាមេគុណអង្កេត។ បញ្ជីដែលមានប៉ារ៉ាម៉ែត្រសម្រាប់សំណាកគំរូទាំងអស់ និងប្រូបាប៊ីលីតេនៃការជ្រើសរើសត្រូវបានរៀបចំដើម្បីជួយសម្រួលដល់ការគណនាមេគុណអង្កេត។ សំណុំមេគុណសំណាកគំរូជាច្រើនត្រូវបានគណនា៖

- សំណុំមេគុណសំណាកគំរូសម្រាប់គ្រួសារ និងសម្រាប់ព័ត៌មានបុគ្គលស្ត្រី
- សំណុំមេគុណសំណាកគំរូសម្រាប់គ្រួសារ និងសម្រាប់ព័ត៌មានបុគ្គលបុរស
- សំណុំមេគុណសំណាកគំរូសម្រាប់ស្ត្រីជ្រើសរើសសម្រាប់ព័ត៌មានអំពីហឹង្សាក្នុងគ្រួសារ

ភាពខុសគ្នារវាងមេគុណសំណាកគំរូសម្រាប់គ្រួសារ និងសម្រាប់ព័ត៌មានបុគ្គលនីមួយៗត្រូវបានកែសម្រួលតាមអត្រាមិនឆ្លើយតបបុគ្គល។ មេគុណសំណាកគំរូសម្រាប់អំពើហឹង្សាក្នុងគ្រួសារត្រូវបានគិតលើចំនួនស្ត្រីដែលមានសិទ្ធិសម្ភាសន៍ក្នុងគ្រួសារដោយសារជ្រើសរើសស្ត្រីតែម្នាក់ក្នុងមួយគ្រួសារ។ មេគុណសំណាកគំរូចុងក្រោយត្រូវបានធ្វើឱ្យមានលក្ខណៈទូទៅ ដូច្នោះករណីមិនប្រើមេគុណសំណាកគំរូនោះករណីស្មើមេគុណសំណាកគំរូនៅថ្នាក់ជាតិ។ មេគុណសំណាកគំរូជាទូទៅមានសុពលភាពសម្រាប់ការគណនាគ្រប់តម្លៃមធ្យម សមាមាត្រ និងអនុបាតប៉ុន្តែមិនមានសុពលភាពសម្រាប់ការប៉ាន់ប្រមាណចំនួនប្រជាជនសរុបឡើយ។

កម្រិតលម្អៀងនៃការជ្រើសរើសសំណាកគំរូត្រូវបានគណនាសម្រាប់សូចនាករជ្រើសរើសសម្រាប់កម្រិតជាតិ ទីប្រជុំជន និងជនបទដាច់ដោយឡែក តាមរាជធានី ខេត្តទាំង ២៥ ។

ក.៥ លទ្ធផលអង្កេត

តារាង ក.៥ សំណាកស្រះ ជ្រៅ

ការវាយតម្លៃសុវត្ថិភាព និងស្ថិរភាព ១៥-៤៩ ធ្នាំតាមលទ្ធផលសម្ភាសន៍គ្រួសារ និងបុគ្គល និងអត្រាស្រូវឆ្លើយតបសរុប តាមតំបន់ និងរាជធានី ខេត្ត (មិនប្រើមេគុណ) កម្ពុជា DHS ២០២១-២២

លទ្ធផល	រាជធានី ខេត្ត									
	ផ្ទះ ជ្រៅ	ទំនេរ	ផ្ទះ ជ្រៅ	ផ្ទះ ជ្រៅ	ផ្ទះ ជ្រៅ	ផ្ទះ ជ្រៅ	ផ្ទះ ជ្រៅ	ផ្ទះ ជ្រៅ	ផ្ទះ ជ្រៅ	ផ្ទះ ជ្រៅ
គ្រួសារស្រីសរុប										
ពេញលេញ (C)	៩៧,៦	៩៧,៩	៩០,២	៩៩,១	៩៧,០	៩៤,៦	៩៦,៦	៩៩,០	៩៩,៤	៩៧,៧
មិនពេញលេញ (HP)	០,៥	០,៣	៣,៦	០,០	០,២	០,៤	០,៩	០,០	០,០	០,០
ពន្យារពេល (P)	០,០	០,០	០,០	០,០	០,៤	០,០	០,០	០,០	០,០	០,០
បដិសេធ (R)	០,៤	០,៣	៦,២	០,០	០,១	០,០	០,១	០,៧	០,០	០,១
រកមិនឃើញ (DNF)	០,០	០,០	០,០	០,០	០,២	០,០	០,០	០,០	០,០	០,០
អវត្តមាន (HA)	០,៩	១,២	០,០	០,៩	២,០	៣,៩	២,២	០,៣	០,០	១,៧
ផ្ទះមិនរក (DV)	០,៤	០,១	០,០	០,០	០,០	០,៤	០,១	០,០	០,០	០,០
ផ្ទះបាក់បែក (DD)	០,០	០,០	០,០	០,០	០,០	០,០	០,០	០,០	០,០	០,០
ផ្សេងទៀត (O)	០,១	០,១	០,០	០,០	០,០	០,២	០,០	០,០	០,៦	០,២
សរុប	១០០,០	១០០,០	១០០,០	១០០,០	១០០,០	១០០,០	១០០,០	១០០,០	១០០,០	១០០,០
បំណុលគ្រួសារកំរិត	៧,២៣០	១៤,០៤០	៩០០	៩០០	៩០០	៤៤០	៩០០	៤៧០	៤៧០	៧៤០
អត្រាឆ្លើយតប (HRR) ^១	៩៩,០	៩៩,៣	៩០,២	១០០,០	៩៩,០	៩៩,៦	៩៨,៩	៩៩,៣	១០០,០	៩៩,៧
បុគ្គលស្រី										
ពេញលេញ (EMC)	៩៨,២	៩៨,៣	៩៦,៣	៩៧,៦	៩៧,៦	៩៩,៩	៩៨,៣	៩៧,០	៩៨,៨	៩៩,៩
មិនឆ្លើយតប (EWNH)	០,៦	០,៦	១,៥	០,៦	០,៣	០,០	០,៣	០,៥	០,១	០,២
ពន្យារពេល (EWP)	០,០	០,០	០,០	០,០	០,៥	០,០	០,០	០,០	០,០	០,០
បដិសេធ (EWR)	០,៧	០,៣	២,០	០,៣	០,៣	០,០	០,២	២,៣	០,៤	០,១
មិនអាចឆ្លើយ (EWI)	០,៤	០,៦	០,១	១,៣	១,៣	០,១	១,០	០,៣	០,៦	០,១
ផ្សេងទៀត (EWO)	០,១	០,២	០,០	០,២	០,០	០,០	០,១	០,០	០,១	០,១
សរុប	១០០,០	១០០,០	១០០,០	១០០,០	១០០,០	១០០,០	១០០,០	១០០,០	១០០,០	១០០,០
បំណុលស្រី	៧,១៦៣	១២,៦៤២	៧១២	៤៦៦	៧៦១	៧៧០	៩០៥	៧៩៥	៤១៥	៦៨១
តម្លៃឆ្លើយតបសរុប (OWRR) ^២	៩៨,២	៩៨,៣	៩៦,៣	៩៧,៦	៩៧,៦	៩៩,៩	៩៨,៣	៩៧,០	៩៨,៨	៩៩,៩
អត្រាឆ្លើយតបសរុប (OWRR) ^៣	៩៧,២	៩៧,៦	៨៦,៩	៩៧,៦	៩៧,៦	៩៩,៥	៩៧,២	៩៦,៣	៩៨,៨	៩៧,៧

តារាង ក.៥ សំណាកគំរូ៖ ស្រី (ត)

ភាគយានគ្រួសារ និងស្រីអាយុ ១៥-៤៩ ឆ្នាំតាមលទ្ធផលសម្ភាសន៍គ្រួសារ និងបុគ្គល និងគ្រួសារ ស្រីមានសិទ្ធិអង្កេត និងអត្រាស្រីឆ្លើយតបសរុប តាមតំបន់ និងរាជធានី ខេត្ត (មិនប្រើមេគុណ) កម្ពុជា DHS ២០២១-២២

	ឈ្មោះស្រី	ឈ្មោះប្តី	ឈ្មោះកូន	ឈ្មោះស្រី	ឈ្មោះប្តី	ឈ្មោះកូន	ឈ្មោះស្រី	ឈ្មោះប្តី	ឈ្មោះកូន	ឈ្មោះស្រី	ឈ្មោះប្តី	ឈ្មោះកូន	សរុប
សរុប	៩៨,៤	៩៩,១	៩៩,៦	៩៨,៤	៩៩,១	៩៩,៦	៩៨,៧	៩៩,៥	៩៩,២	៩៧,០	៩៧,៧	៩៩,៦	៩៧,៤
ពេញលេញ (C)	០,៧	០,០	០,០	០,១	០,០	០,១	០,០	០,០	០,០	០,០	០,០	០,១	០,៣
មិនពេញលេញ (HP)	០,០	០,០	០,០	០,០	០,០	០,០	០,០	០,០	០,០	០,០	០,០	០,០	០,០
ពន្យារពេល (P)	០,៤	០,០	០,០	០,៥	០,០	០,០	០,០	០,០	០,០	០,០	០,០	០,១	០,៤
បដិសេធ (R)	០,០	០,០	០,០	០,០	០,០	០,០	០,០	០,០	០,០	០,០	០,០	០,០	០,០
កែមិនឃើញ (DNF)	០,១	០,៥	០,២	០,០	០,៤	០,២	០,១	០,៥	០,៦	០,២	០,៦	០,១	០,១
អវត្តមាន (HA)	០,០	០,០	០,១	០,២	០,០	០,១	០,១	០,០	០,២	០,០	០,១	០,០	០,២
ផ្ទះទំនេរ (DV)	០,០	០,០	០,០	០,០	០,០	០,០	០,០	០,០	០,០	០,០	០,០	០,០	០,០
ផ្ទះបាក់បែក (DD)	០,០	០,០	០,០	០,០	០,០	០,០	០,០	០,០	០,០	០,០	០,០	០,០	០,០
ផ្សេងទៀត (O)	០,០	០,០	០,០	០,០	០,៤	០,០	០,០	០,០	០,០	០,០	០,០	០,០	០,១
សរុប	១០០,០	១០០,០	១០០,០	១០០,០	១០០,០	១០០,០	១០០,០	១០០,០	១០០,០	១០០,០	១០០,០	១០០,០	១០០,០
បំនួនគ្រួសារគំរូ	៩៩០	៨១០	៩៣០	៨១០	៩០០	៩៣០	៩៨០	៩៤០	៩០០	៨១០	៩៤០	៩៨០	៩០០
អត្រាឆ្លើយតប (HRR) ^១	៩៨,៩	១០០,០	១០០,០	៩៩,០	១០០,០	១០០,០	១០០,០	១០០,០	១០០,០	១០០,០	១០០,០	៩៩,៧	៩៩,៤
បុគ្គលៈស្រី													
ពេញលេញ (EWC)	៩៨,០	៩៩,៤	៩៦,៥	៩៩,៣	៩៧,៩	៩៦,១	៩៨,៤	៩៨,៩	៩៨,៥	៩៩,៦	៩៩,៣	៩៨,៥	៩៨,២
មិននៅផ្ទះ (EWNH)	០,៩	០,០	០,៥	០,១	០,៤	០,៩	០,៤	០,០	០,២	០,០	០,៣	០,៥	០,៦
ពន្យារពេល (EWP)	០,០	០,០	០,០	០,០	០,០	០,០	០,០	០,០	០,០	០,០	០,០	០,០	០,០
បដិសេធ (EWR)	០,៥	០,១	០,៩	០,១	០,២	០,៩	០,០	០,០	០,២	០,០	០,០	០,០	០,៤
មិនអាចឆ្លើយ (EWI)	០,៣	០,០	០,៦	០,១	០,៤	០,១	០,៩	០,១	០,៤	០,៣	០,៤	០,៣	០,៦
ផ្សេងទៀត (EWO)	០,៣	០,១	០,៦	០,៣	០,០	០,០	០,០	០,០	០,២	០,១	០,០	០,០	០,២
សរុប	១០០,០	១០០,០	១០០,០	១០០,០	១០០,០	១០០,០	១០០,០	១០០,០	១០០,០	១០០,០	១០០,០	១០០,០	១០០,០
បំនួនស្រី	១,០៩៥	៨៤៨	៨៧៩	៧៣៥	៩១៧	៩៤៧	៨១៩	៧៩៣	៨៧៩	៧១៥	៧៥១	៦៦៦	៧៦៣
ស្រីមានសិទ្ធិ (EWRR) ^២	៩៨,០	៩៩,៤	៩៦,៥	៩៩,៣	៩៧,៩	៩៦,១	៩៨,៤	៩៨,៩	៩៨,៥	៩៩,៦	៩៩,៣	៩៨,៥	៩៨,២
អត្រាឆ្លើយតបសរុប (OWRR) ^៣	៩៦,៩	៩៩,៤	៩៦,៥	៩៨,៣	៩៧,៩	៩៦,១	៩៨,៤	៩៨,៩	៩៨,៥	៩៩,៦	៩៩,៣	៩៨,២	៩៧,៥

^១ ប្រើបំនួនគ្រួសារដែលតាមប្រភេទឆ្លើយតបជាក់លាក់ អត្រាឆ្លើយតប (HRR) ត្រូវបានគណនា៖

$$\frac{900 * C}{C + HP + P + R + DNF}$$

^២ អត្រាឆ្លើយតបស្រីដែលមានសិទ្ធិ (EWRR) គឺជាស្រីដែលមានសិទ្ធិបានបញ្ចប់ការប្រជុំ (EWC)^១

^៣ អត្រាឆ្លើយតបស្រីសរុប (OWRR) ត្រូវបានគណនា៖

$$OWRR = HRR * EWRR/900$$

តារាង ក.៦ សំណាកគំរូ៖ បុរស

កាកាយនៃគ្រួសារ និងបុរសអាយុ ១៥-៤៩ ឆ្នាំតាមលទ្ធផលសម្ភាសន៍គ្រួសារ និងបុគ្គល និងគ្រួសារ បុរសមានសិទ្ធិអង្កេត និងអត្រាបុរសឆ្លើយតបសរុប តាមតំបន់ និងរាជធានី ខេត្ត (មិនប្រើមគុណ) កម្ពុជា DHS ២០២១:២២

លទ្ធផល	រាជធានី ខេត្ត											សរុប
	ស្ទឹងត្រែង	ស្ទឹងត្រែង	ស្ទឹងត្រែង	ស្ទឹងត្រែង	ស្ទឹងត្រែង	ស្ទឹងត្រែង	ស្ទឹងត្រែង	ស្ទឹងត្រែង	ស្ទឹងត្រែង	ស្ទឹងត្រែង	ស្ទឹងត្រែង	
គ្រួសារជ្រើសរើស												
ពេញលេញ (C)	៩៧,៧	៩៧,៧	៩៦,១	៩៦,៧	៩៣,៦	៩៦,៩	៩៨,៤	៩៩,៤	៩៧,៦	៩៧,៧	៩៨,៣	៩៨,៧
មិនពេញលេញ (HP)	០,៣	០,១	០,០	០,៤	០,២	០,៧	០,០	០,០	០,៩	០,០	០,០	០,០
ពន្យារពេល (P)	០,០	០,០	០,០	០,២	០,០	០,០	០,០	០,០	០,០	០,០	០,០	០,០
បដិសេធ (R)	០,៦	០,៥	០,០	០,០	០,០	០,២	១,១	០,០	០,២	០,០	០,០	០,០
វាកមិនឃើញ (DNF)	០,០	០,០	០,០	០,០	០,០	០,០	០,០	០,០	០,០	០,០	០,០	០,៣
អវត្តមាន (HA)	១,០	១,៤	០,៩	២,៧	៤,០	២,២	០,៥	០,០	០,២	២,៣	១,៧	០,៥
ផ្ទះទំនេរ (DV)	០,៤	០,១	០,០	០,០	១,០	០,០	០,០	០,០	០,០	០,០	០,០	០,៣
ផ្ទះបាក់បែក (DD)	០,០	០,០	០,០	០,០	០,០	០,០	០,០	០,០	០,០	០,០	០,០	០,០
ផ្សេងទៀត (O)	០,១	០,១	០,០	០,០	០,២	០,០	០,០	០,២	០,០	០,០	០,០	០,៣
សរុប	១០០,០	១០០,០	១០០,០	១០០,០	១០០,០	១០០,០	១០០,០	១០០,០	១០០,០	១០០,០	១០០,០	១០០,០
ចំនួនគ្រួសារគំរូ	៣.៦១៥	៣.០២០	៤៥០	៤៥០	៤២០	៤៥០	៤៣៥	៤៣៥	៤៦៥	៣៩០	៤២០	៣៩០
អត្រាឆ្លើយតប (HRR)^១	៩៩,១	៩៩,៣	១០០,០	៩៩,៣	៩៩,១	៩៩,១	៩៨,៤	៩៨,៤	៩៧,៨	៩៧,៨	៩៧,៨	៩៩,៧
បុគ្គលៈបុរស												
ពេញលេញ (EMC)	៩៧,៨	៩៦,៩	៩៦,៧	៩៧,៧	៩៩,៤	៩៧,៣	៩២,៣	៩៨,៥	៩៩,៣	៩៩,០	៩៩,៧	៩៧,៨
មិននៅផ្ទះ (EMNH)	១,១	១,៧	១,៤	០,៩	០,០	១,០	១,៩	០,០	០,០	០,០	០,០	០,២
ពន្យារពេល (EMP)	០,០	០,០	០,០	០,៦	០,០	០,០	០,០	០,០	០,០	០,០	០,០	០,០
បដិសេធ (EMR)	០,៤	០,៧	០,៧	០,០	០,០	០,៧	៥,២	០,៣	០,០	០,០	០,៣	០,២
មិនអាចឆ្លើយ (EMI)	០,៥	០,៥	១,២	០,៩	០,៦	១,០	០,៥	០,៥	០,៥	០,០	០,០	០,៤
ផ្សេងទៀត (EMO)	០,១	០,១	០,០	០,០	០,០	០,០	០,០	០,៣	០,២	១,០	០,០	០,០
សរុប	១០០,០	១០០,០	១០០,០	១០០,០	១០០,០	១០០,០	១០០,០	១០០,០	១០០,០	១០០,០	១០០,០	១០០,០
ចំនួនបុរស	៣.២៣៧	៤.៤៤២	៤២៦	៤២៦	៣០៤	៤០៥	៣៦៦	៣៤៤	៤២៦	៣១២	៣៣៤	៣៧៨
បុរសមានសិទ្ធិ (EMRR)^២	៩៧,៨	៩៦,៩	៩៦,៧	៩៧,៧	៩៩,៤	៩៧,៣	៩២,៣	៩៨,៥	៩៩,៣	៩៩,០	៩៩,៧	៩៧,៨
អត្រាបុរសឆ្លើយតបសរុប (OMRR)^៣	៩៦,៩	៩៦,២	៩៦,៧	៩៧,១	៩៩,១	៩៦,៤	៩១,៣	៩៨,៥	៩៧,១	៩៩,០	៩៩,៧	៩៧,៦

ករបានស្ថានដោយផ្អែកលើការអង្កេតដែលប្រើប្រាស់តម្រូវអាចមានកំហុសពីរប្រភេទគឺ (១) កំហុសមិនមែនដោយសារសំណាកតម្រូវ និង(២) កំហុសការជ្រើសរើសសំណាកតម្រូវ ។ កំហុសមិនមែនដោយសារសំណាកតម្រូវ ជាកំហុសនានាកើតឡើងអុះឡុងពេលប្រមូលទិន្នន័យ ដំណើរការបញ្ចូលទិន្នន័យ ដូចជាការមិនបានស្វែងរកទីតាំង និងការសម្ភាសន៍គ្រួសារត្រឹមត្រូវពិតប្រាកដ ការមិនយល់អំពីអត្ថន័យសំណួររបស់មន្ត្រីសម្ភាសន៍ ឬអ្នកឆ្លើយតប និងកំហុសការវាយបញ្ចូលទិន្នន័យ ។ ថ្វីត្បិតតែការអង្កេតប្រជាសាស្ត្រ និងសុខភាពកម្ពុជា (CDHS) ២០២១-២២ នេះ មានការខិតខំប្រឹងប្រែងដើម្បីកាត់បន្ថយជាអប្បបរមានូវកម្រិតកំហុសយ៉ាងណាក្តី នៅតែជៀសមិនផុតពីការមានកំហុស កំហុសមិនមែនដោយសារសំណាកតម្រូវយើងមិនអាចលុបបំបាត់ឱ្យបានពេញលេញ និងពិបាកការវាយតម្លៃណាស់ ។

ម៉្យាងវិញទៀត កំហុសការជ្រើសរើសសំណាកតម្រូវអាចត្រូវបានវាយតម្លៃតាមស្ថិតិ។ សំណាកតម្រូវនៃអ្នកឆ្លើយតបដែលបានជ្រើសរើសក្នុងអង្កេតប្រជាសាស្ត្រ និងសុខភាពកម្ពុជា (CDHS) ឆ្នាំ ២០២១-២២គ្រាន់តែជាសំណាកគំរូមួយក្នុងចំណោមសំណាកគំរូដែលត្រូវបានជ្រើសរើសពីចំនួនសំណាកប្រជាជនដូចគ្នា ដោយប្រើរបៀបជ្រើសរើសដូចគ្នាយ៉ាងពិតប្រាកដ ។ សំណាកគំរូនីមួយៗនឹងផ្តល់លទ្ធផលដែលខុសគ្នាខ្លះពីលទ្ធផលនៃសំណាកគំរូជាក់ស្តែងដែលបានជ្រើសរើស។ កំហុសសំណាកគំរូគឺជាភាពប្រែប្រួលរវាងសំណាកគំរូដែលអាចកើតមានទាំងអស់។ ទោះបីជាកម្រិតនៃភាពប្រែប្រួលមិនត្រូវបានគេដឹងច្បាស់ក៏ដោយ វាអាចត្រូវបានប៉ាន់ស្មានពីលទ្ធផលនៃការអង្កេត។

កំហុសកំហុសគំរូជាធម្មតាត្រូវបានវាស់វែងក្នុងលក្ខខណ្ឌនៃកំហុសស្តង់ដារ (standard error) សម្រាប់ស្ថិតិជាក់លាក់មួយ (មធ្យម ភាគរយ។ ល។) ដែលជាឫសការ៉េនៃការប្រែប្រួល។ កំហុសស្តង់ដារអាចត្រូវបានប្រើដើម្បីគណនាចន្លោះពេលទំនុកចិត្តដែលតម្លៃពិតសម្រាប់ចំនួនប្រជាជនអាចសន្មតថាធ្លាក់ចុះ។ ឧទាហរណ៍ សម្រាប់ស្ថិតិដែលបានផ្តល់ឱ្យណាមួយដែលបានគណនាពីការស្ទង់មតិគំរូ តម្លៃនៃស្ថិតិនោះនឹងធ្លាក់ក្នុងចន្លោះបូក ឬដកពីរដងនៃកំហុសស្តង់ដារនៃស្ថិតិនោះក្នុង 95% នៃគំរូដែលអាចធ្វើបានទាំងអស់នៃទំហំ និងការរចនាដូចគ្នា។ ជាធម្មតាត្រូវបានវាស់វែងក្នុងលក្ខខណ្ឌនៃកំហុសស្តង់ដារសម្រាប់ស្ថិតិជាក់លាក់មួយ (មធ្យម ភាគរយ។ ល។) ដែលជាឫសការ៉េនៃវ៉ារីយ៉ង់ (variance) ។ កំហុសស្តង់ដារអាចត្រូវបានប្រើដើម្បីគណនាចន្លោះជឿជាក់មួយ ដែលតម្លៃពិតសម្រាប់ចំនួនប្រជាជនអាចសន្មតថាធ្លាក់ចុះ។ ឧទាហរណ៍ សម្រាប់ស្ថិតិដែលបានផ្តល់ឱ្យណាមួយដែលបានគណនាពីការអង្កេតសំណាកគំរូតម្លៃនៃស្ថិតិនោះនឹងធ្លាក់ក្នុងចន្លោះបូក ឬដកពីរដងនៃកំហុសស្តង់ដារ ក្នុងកម្រិត ៩៥% នៃគំរូដែលអាចធ្វើបានទាំងអស់នៃទំហំ និងការជ្រើសរើសសំណាកគំរូដូចគ្នា។

ប្រសិនបើសំណាកគំរូនៃអ្នកឆ្លើយតបត្រូវបានជ្រើសរើសដោយចៃដន្យ (simple random sample) វាអាចប្រើរូបមន្តណាមួយដែលត្រូវនឹងគំរូសម្រាប់ការគណនាកំហុសគំរូ។ ទោះជាយ៉ាងណាក៏ដោយគំរូ (CDHS) ឆ្នាំ ២០២១-២២ គឺបានការជ្រើសរើសច្រើនដំណាក់កាល ដូច្នេះហើយ ចាំបាច់ត្រូវប្រើរូបមន្តមានលក្ខណៈស្មុគស្មាញជាង។ កម្មវិធីកុំព្យូទ័រដែលប្រើដើម្បីគណនាកំហុសគំរូសម្រាប់អង្កេតប្រជាសាស្ត្រ និងសុខភាពកម្ពុជា (CDHS) ឆ្នាំ ២០២១-២២ គឺជាកម្មវិធី SAS ។ កម្មវិធីនេះបានប្រើវិធីសាស្ត្រលីនេអ៊ែររបស់ Taylor សម្រាប់បំរែបំរួលប៉ាន់ប្រមាណសម្រាប់ការប៉ាន់ស្មានអង្កេត ដែលមានកម្រិតមធ្យម ឬសមាមាត្រ។ ប្រើវិធីសាស្ត្រ Jackknife ច្រើនដង ត្រូវបានប្រើសម្រាប់ការប៉ាន់ស្មានខុសគ្នានៃស្ថិតិស្មុគស្មាញដូចជាអត្រាមានកូន និងអត្រាមរណភាព។

វិធីសាស្ត្រលីនេអ៊ែររបស់ Taylor ចាត់ទុកភាគរយ ឬមធ្យមជាការប៉ាន់ស្មានសមមាត្រ $r = y/x$ ដែល y តំណាងឱ្យតម្លៃ គំរូសរុបសម្រាប់អថេរ y និង x តំណាងឱ្យចំនួនករណីសរុបនៅក្នុងក្រុម ឬក្រុមរងដែលកំពុងពិចារណា។ បំរែបំរួលនៃ r ត្រូវបានគណនាដោយប្រើរូបមន្តដែលបានផ្តល់ឱ្យខាងក្រោមដោយមានកំហុសស្តង់ដារជាបួសការ៉េនៃវារ្យង៖

$$SE^2(r) = var(r) = \frac{1}{x^2} \sum_{h=1}^H \left[(1 - f_h) \frac{m_h}{m_h - 1} \left(\sum_{i=1}^{m_h} z_{hi}^2 - \frac{z_h^2}{m_h} \right) \right]$$

ក្នុងនោះ៖

$$z_{hi} = y_{hi} - rx_{hi} \text{ and } z_h = y_h - rx_h$$

- ដែល h តំណាងតំបន់អង្កេតដែលប្រែប្រួលពី ១ ទៅ H
- m_h ចំនួនសរុបនៃក្លាស្ទ័រដែលបានជ្រើសរើសក្នុងតំបន់ h
- y_{hi} ផលបូកតម្លៃសមមាត្រនៃអញ្ញាតិ y ក្នុងក្លាស្ទ័រ i នៃតំបន់ h
- x_{hi} ផលបូកចំនួនករណីក្នុងក្លាស្ទ័រទី i នៃតំបន់ h និង
- f_h ផលធៀបនៃ PSU ក្នុងតំបន់ h

វិធីសាស្ត្រសាចុះសាឡើងរបស់ Jackknife ទាញយកការប៉ាន់ស្មាននៃអត្រាស្មុគស្មាញពីការជ្រើសរើសសំណាកគំរូមេ និងគណនាកំហុសស្តង់ដារសម្រាប់ការប៉ាន់សម្រាប់ទាំងនេះដោយប្រើរូបមន្តសាមញ្ញ។ ការធ្វើសារចុះសាកល្បងម្តងៗ ត្រូវពិចារណាលើទាំងអស់ តែយកតែមួយក្លាស្ទ័រ ក្នុងការគណនាការប៉ាន់ស្មាន។ ដូច្នេះគេអាចបង្កើតបានជាការសារ ចុះសារឡើងឯករាជ្យមួយដែលមានលក្ខណៈសិប្បនិម្មិត (pseudo) ។ អង្កេតប្រជាសាស្ត្រ និងសុខភាពកម្ពុជា (CDHS) ឆ្នាំ ២០២១-២២ មាន ក្លាស្ទ័រមិនមែនទេរចំនួន ៧០៩ ។ ដូច្នេះក្លាស្ទ័រ ៧០៩ ត្រូវបានបង្កើតឡើង។ បំរែ បំរួលនៃអត្រា r ត្រូវបានគណនាដូចខាងក្រោម៖

$$SE^2(r) = var(r) = \frac{1}{k(k-1)} \sum_{i=1}^k (r_i - r)^2$$

ក្នុងនោះ៖

$$r_i = kr - (k-1)r_{(i)}$$

- ដែល r ប៉ាន់ស្មានដែលបានគណនាពីគំរូនៃក្លាស្ទ័រទាំង ៧០៩
- $r_{(i)}$ ប៉ាន់ស្មានដែលបានគណនាពីគំរូនៃក្លាស្ទ័រ ៧០៨ (ដកក្លាស្ទ័រ i ចេញ) និង
- k ចំនួនសរុបក្លាស្ទ័រ

បន្ថែមពីលើកំហុសស្តង់ដារ កម្មវិធីនឹងគណនាប្រសិទ្ធភាពនៃការជ្រើសរើសសំណាកគំរូ (DEFT) សម្រាប់ការប៉ាន់ ស្មាននីមួយៗ ដែលត្រូវបានកំណត់ជាសមមាត្ររវាងកំហុសស្តង់ដារដោយប្រើការជ្រើសរើសសំណាកគំរូដែលបានផ្តល់ឱ្យ និងកំហុសស្តង់ដារដែលនឹងកើតឡើងប្រសិនបើគំរូចែងឱ្យត្រូវបានប្រើប្រាស់។ តម្លៃ DEFT ស្មើ ១,០ បង្ហាញថា ការជ្រើសរើសសំណាកគំរូមានប្រសិទ្ធភាពភាពដូចសំណាកចែងឱ្យត្រូវបាន ខណៈពេលដែលតម្លៃធំជាង ១,០ បង្ហាញពី ការកើនឡើងនៃកំហុសឆ្គងគំរូ ដោយសារការប្រើប្រាស់ការជ្រើសរើសសំណាកគំរូមានភាពស្មុគស្មាញ និងមិនសូវ មានប្រសិទ្ធភាពដូចស្ថិតិ ដូចជាការជ្រើសរើសច្រើនដំណាក់កាល ឬ ការជ្រើសរើសក្លាស្ទ័រជាដើម ។ កម្មវិធីនេះក៏ គណនាកំហុសស្តង់ដារដែលទាក់ទង និងកម្រិតនៃភាពជឿជាក់សម្រាប់ការប៉ាន់ស្មាន ។

កំហុសឆ្គងគំរូសម្រាប់ អង្កេតប្រជាសាស្ត្រ និងសុខភាពកម្ពុជា (CDHS) ឆ្នាំ ២០២១-២២ ត្រូវបានគណនាសម្រាប់អថេរដែលបានជ្រើសរើសដែលត្រូវបានពិចារណាជាចម្បង។ លទ្ធផលត្រូវបានបង្ហាញនៅក្នុងឧបសម្ព័ន្ធនេះសម្រាប់ប្រទេសសម្រាប់ទីប្រជុំជន និងជនបទ និងសម្រាប់ ២៥ រាជធានីខេត្ត។ សម្រាប់អថេរនីមួយៗ ប្រភេទនៃស្ថិតិ (មធ្យម សមាមាត្រ ឬអត្រា) និងចំនួនប្រជាជនមូលដ្ឋានត្រូវបានផ្តល់ឱ្យក្នុងតារាង ខ.១ ។ តារាង ខ.២ ដល់ ខ.២៩ បង្ហាញពីតម្លៃនៃស្ថិតិ (R) កំហុសស្តង់ដាររបស់វា (SE) ចំនួនករណីគ្មានមេគុណ (N) និងមានមេគុណ (WN) ឥទ្ធិពលនៃ (DEFT) កំហុសស្តង់ដារដែលទាក់ទង (SE/R) និងកម្រិតជឿជាក់ ៩៥% ($R \pm 2SE$) សម្រាប់អថេរនីមួយៗ។ DEFT ត្រូវបានគេចាត់ទុកថាមិនបានកំណត់នៅ ពេលដែលកំហុសស្តង់ដារពិចារណាសំណាកគំរូចែងជូនគឺសូន្យ (ពេលការប៉ាន់ស្មានជិត ០ ឬ ១) ។ នៅក្នុងករណីអត្រាការមានកូនសរុប ចំនួនករណីគ្មានមេគុណគឺមិនពាក់ព័ន្ធទេ ព្រោះវាមិនមានតម្លៃមេគុណណាមួយនៃចំនួនសម្រាប់ស្ត្រីដែលអាចមានកូននោះទេ។

ចន្លោះជឿជាក់ (ឧទាហរណ៍ ដូចជាការសម្រាប់ គណនា ចំនួនកូនដែលកើតចំពោះស្ត្រីអាយុ១៥-៤៩ ឆ្នាំ) អាចត្រូវបានបកស្រាយដូចខាងក្រោម៖ ជាមធ្យមសរុបពីសំណាកគំរូជាតិគឺ ១៦៨៤ និង កំហុសស្តង់ដាររបស់វាគឺ ០.០១៦ ។ ដូច្នេះ ដើម្បីទទួលបានកម្រិតចន្លោះជឿជាក់ ៩៥% មួយ បន្ថែម និងដកពីរដងនៃកំហុសស្តង់ដារចំពោះការប៉ាន់ស្មានគំរូ នោះគឺ $1.684 \pm 2 \times 0.016$ មានប្រូបាប៊ីលីតេខ្ពស់ (៩៥%) ដែលចំនួនពិតនៃកុមារដែលកើតពីស្ត្រីអាយុ ១៥-៤៩ គឺចន្លោះពី ១.៦៥២ ទៅ ១.៧១៦ ។

សម្រាប់សំណាកគំរូសរុប តម្លៃឥទ្ធិពលនៃការជ្រើសរើសសំណាកគំរូ (DEFT) ជាមធ្យមលើអថេរទាំងអស់សម្រាប់ការអង្កេតសម្រាប់ស្ត្រីគឺ ១.៥ ។ នេះមានន័យថា ដោយសារសំណាកគំរូស្មើរមានច្រើនដំណាក់កាល គំរូកំហុសស្តង់ដារជាមធ្យមត្រូវបានកើនឡើងដោយកត្តា ១.៥ លើសពីនោះនៅក្នុងសំណាកគំរូចែងជូនសមមូល។

តារាង B.១ បញ្ជីអថេរសម្រាប់គណនាលំអៀងសំណាកគំរូអង្កេតប្រជាសាស្ត្រ និងសុខភាពកម្ពុជា ២០២១-២២

អថេរ	ប៉ាន់ស្មាន	ក្រុមគោលដៅ
	គ្រួសារ និងប្រជាជន	
ប្រភពចម្បងអគ្គិសនី	សមាមាត្រ	សមាជិកអចិន្ត្រៃយ៍
ឯកសារស្ថិត និងបច្ចេកវិទ្យាចម្អិនអាហារចម្បង	សមាមាត្រ	សមាជិកអចិន្ត្រៃយ៍
ចុះបញ្ជីកំណើតជាមួយអាជ្ញាធរមូលដ្ឋាន	សមាមាត្រ	សមាជិកអចិន្ត្រៃយ៍អាយុក្រោម ៥ ឆ្នាំ
ប្រភពទឹកផឹកកែលម្អ	សមាមាត្រ	សមាជិកអចិន្ត្រៃយ៍
យ៉ាងហោចណាស់សេវាទឹកផឹកមូលដ្ឋាន	សមាមាត្រ	សមាជិកអចិន្ត្រៃយ៍
មានទឹកប្រើគ្រប់គ្រាន់ពេលចាំបាច់	សមាមាត្រ	សមាជិកអចិន្ត្រៃយ៍
ប្រើបង្គន់អនាម័យកែលម្អ	សមាមាត្រ	សមាជិកអចិន្ត្រៃយ៍
យ៉ាងហោចណាស់សេវាបង្គន់អនាម័យមូលដ្ឋាន	សមាមាត្រ	សមាជិកអចិន្ត្រៃយ៍
បន្ទោបង់ពាសវាលពាសកាល	សមាមាត្រ	សមាជិកអចិន្ត្រៃយ៍
លាងសម្អាតដៃជាមួយសាប៊ូ និងទឹក	សមាមាត្រ	សមាជិកអចិន្ត្រៃយ៍ដែលកន្លែងលាងដៃត្រូវបានសង្កេត ឬគ្មានកន្លែងលាងដៃ
	ស្ត្រី	
ទីប្រជុំជន	សមាមាត្រ	ស្ត្រីអាយុ ១៥-៤៩
មិនបានចូលរៀន	សមាមាត្រ	ស្ត្រីអាយុ ១៥-៤៩
មធ្យមសិក្សា ឬខ្ពស់ជាង	សមាមាត្រ	ស្ត្រីអាយុ ១៥-៤៩
អក្ខរភាព	សមាមាត្រ	ស្ត្រីអាយុ ១៥-៤៩
ប្រើអ៊ីនធឺណិតក្នុងរយៈពេល ១២ ខែកន្លងមក	សមាមាត្រ	ស្ត្រីអាយុ ១៥-៤៩
បច្ចុប្បន្នប្រើប្រាស់ថ្នាំជក់	សមាមាត្រ	ស្ត្រីអាយុ ១៥-៤៩
បច្ចុប្បន្នរៀបការ មានដៃគូ	សមាមាត្រ	ស្ត្រីអាយុ ១៥-៤៩
រៀបការអាយុក្រោម ១៥ឆ្នាំ	សមាមាត្រ	ស្ត្រីអាយុ ១៥-៤៩
រៀបការអាយុក្រោម ១៨ឆ្នាំ	សមាមាត្រ	ស្ត្រីអាយុ ១៥-៤៩
ធ្លាប់រួមភេទអាយុក្រោម ១៨ឆ្នាំ	សមាមាត្រ	ស្ត្រីអាយុ ១៥-៤៩
អត្រាលទ្ធភាពមានកូនតាមអាយុជាក់លាក់ (១៥-១៩)	អត្រា	ស្ត្រីសរុប-ក្នុងឆ្នាំលទ្ធភាពមានកូនអាយុ ១៥-១៩ ឆ្នាំក្នុងរយៈពេល ៣ ឆ្នាំ មុនអង្កេត
អត្រាលទ្ធភាពមានកូនសរុប (៣ ឆ្នាំមុនអង្កេត)	អត្រា	ស្ត្រីសរុប-ក្នុងឆ្នាំលទ្ធភាពមានកូនអាយុ
បច្ចុប្បន្នពរពោះ	សមាមាត្រ	ស្ត្រីអាយុ ១៥-៤៩
ចំនួនកូនកើតមធ្យមសម្រាប់ស្ត្រីអាយុ ១៥-៤៩ ឆ្នាំ	មធ្យម	ស្ត្រីអាយុ ១៥-៤៩
ចំនួនកូនកើតមធ្យមសម្រាប់ស្ត្រីអាយុ ១៥-៤៩ ឆ្នាំ	មធ្យម	ស្ត្រីអាយុ ១៥-៤៩
ចំនួនកូនកើតមធ្យមសម្រាប់ស្ត្រីអាយុ ១៥-៤៩ ឆ្នាំ	មធ្យម	ស្ត្រីអាយុ ១៥-៤៩
គម្លាតកំណើតមធ្យម	មេដ្យាន	មិនមែនកំណើតដំបូង ៥ ឆ្នាំមុនអង្កេត
អាយុមករដូវដំបូងមធ្យម	មធ្យម	ស្ត្រីអាយុ ១៥-៤៩
អាយុផ្តល់កំណើតដំបូងក្រោម ១៨ឆ្នាំ	សមាមាត្រ	ស្ត្រីអាយុ ១៥-៤៩
ចង់ពន្យាកំណើតបន្ទាប់យ៉ាងតិច ២ឆ្នាំក្រោយ	សមាមាត្រ	ស្ត្រីបច្ចុប្បន្នរៀបការរួចអាយុ ១៥-៤៩
មិនចង់បានកូនទៀតទេ	សមាមាត្រ	បច្ចុប្បន្នរៀបការរួចអាយុ ១៥-៤៩
ចំនួនកូនចង់បាន	មធ្យម	ស្ត្រីអាយុ ១៥-៤៩ ឆ្លើយតបជាលេខ
អត្រាចង់មានកូនសរុប (៣ ឆ្នាំមុនអង្កេត)	អត្រា	ស្ត្រីសរុប-ក្នុងឆ្នាំអង្កេតមានលទ្ធភាពមានកូន
បច្ចុប្បន្នកំពុងប្រើវិធីពន្យាកំណើតណាមួយ	សមាមាត្រ	បច្ចុប្បន្នរៀបការរួចអាយុ ១៥-៤៩
បច្ចុប្បន្នកំពុងប្រើវិធីពន្យាកំណើតទំនើប	សមាមាត្រ	បច្ចុប្បន្នរៀបការរួចអាយុ ១៥-៤៩

បច្ចុប្បន្នកំពុងប្រើថ្នាំគ្រាប់	សមាមាត្រ	បច្ចុប្បន្នរៀបការរួចអាយុ ១៥-៤៩
បច្ចុប្បន្នកំពុងប្រើថ្នាំបាក់	សមាមាត្រ	បច្ចុប្បន្នរៀបការរួចអាយុ ១៥-៤៩
បច្ចុប្បន្នកំពុងប្រើកងដាក់ក្រោមស្បែក	សមាមាត្រ	បច្ចុប្បន្នរៀបការរួចអាយុ ១៥-៤៩
បច្ចុប្បន្នកំពុងប្រើស្រោមអនាម័យបុរស	សមាមាត្រ	បច្ចុប្បន្នរៀបការរួចអាយុ ១៥-៤៩
បច្ចុប្បន្នកំពុងប្រើវិធីបុរាណណាមួយ	សមាមាត្រ	បច្ចុប្បន្នរៀបការរួចអាយុ ១៥-៤៩
អត្រាផ្អាកដោយសារវិធីសាស្ត្រការបរាជ័យ១២ ខែកន្លងមក	អត្រា	ស្ត្រីអាយុ ១៥-៤៩
អត្រាផ្អាកដោយសារមូលហេតុផ្សេងទៀត ១២ ខែកន្លងមក	អត្រា	ស្ត្រីអាយុ ១៥-៤៩
អត្រាផ្អាកដោយសារវិធីសាស្ត្រផ្សេងទៀត ១២ ខែកន្លងមក	អត្រា	ស្ត្រីអាយុ ១៥-៤៩
ការគម្លាតតម្រូវមិនឆ្លើយតប	សមាមាត្រ	បច្ចុប្បន្នរៀបការរួចអាយុ ១៥-៤៩
តម្រូវមិនឆ្លើយតបសម្រាប់ផែនការគ្រួសារ	សមាមាត្រ	បច្ចុប្បន្នរៀបការរួចអាយុ ១៥-៤៩
តម្រូវមិនឆ្លើយតបសរុប	សមាមាត្រ	បច្ចុប្បន្នរៀបការរួចអាយុ ១៥-៤៩
តម្រូវការពេញចិត្តដោយវិធីសាស្ត្រទំនើប	សមាមាត្រ	បច្ចុប្បន្នរៀបការរួចអាយុ ១៥-៤៩
ចូលរួមក្នុងការសម្រេចចិត្តផែនការគ្រួសារ	សមាមាត្រ	បច្ចុប្បន្នរៀបការរួចអាយុ ១៥-៤៩
មិនបានឃើញប្រព័ន្ធផ្សព្វផ្សាយទាំងប្រាំបីណាមួយ	សមាមាត្រ	ស្ត្រីអាយុ ១៥-៤៩
អត្រាមរណភាពទារកទើបកើត ^១	អត្រា	កុមារសរុបមានហានិភ័យមរណភាព
អត្រាមរណភាពទារកក្រោយកើត ^១	អត្រា	កុមារសរុបមានហានិភ័យមរណភាព
អត្រាមរណភាពទារក ^១	អត្រា	កុមារសរុបមានហានិភ័យមរណភាព
អត្រាមរណភាពកុមារ ^១	អត្រា	កុមារសរុបមានហានិភ័យមរណភាព
អត្រាមរណភាពកុមារអាយុក្រោម ៥ ឆ្នាំ ^១	អត្រា	កុមារសរុបមានហានិភ័យមរណភាព
អត្រាមរណភាពទារកដ៏តប្រសូត	អត្រា	ស្ត្រីអាយុ១៥-៤៩ ពរពោះ ៧ ខែឬច្រើនជាងរយៈពេល ៥ ឆ្នាំមុនអង្កេត
អត្រាស្លាប់កើត	អត្រា	អាយុ១៥-៤៩ ពរពោះ ៧ ខែឬច្រើនជាងរយៈពេល ៥ ឆ្នាំមុនអង្កេត
អត្រាទារកទើបនឹងកើតដំបូង	អត្រា	អាយុ១៥-៤៩ ពរពោះ ៧ ខែឬច្រើនជាងរយៈពេល ៥ ឆ្នាំមុនអង្កេត
ប្រភេទហានិភ័យខ្ពស់ដែលអាចជៀសវាងបាន	សមាមាត្រ	កុមារកើត ៥ ឆ្នាំមុនអង្កេតលើស្ត្រីអាយុ ១៥-៤៩
ពិនិត្យ ANC ពីអ្នកជំនាញសុខាភិបាល	សមាមាត្រ	ស្ត្រីអាយុ ១៥-៤៩ ឆ្នាំផ្តល់កំណើតរស់ ២ ឆ្នាំមុនអង្កេត
ពិនិត្យ ANC ៤ដងឡើង	សមាមាត្រ	ស្ត្រីអាយុ ១៥-៤៩ ឆ្នាំផ្តល់កំណើតរស់ ២ ឆ្នាំមុនអង្កេត
ពិនិត្យ ANC ៨ដងឡើង	សមាមាត្រ	ស្ត្រីអាយុ ១៥-៤៩ ឆ្នាំផ្តល់កំណើតរស់ ២ ឆ្នាំមុនអង្កេត
ទទួលថ្នាំគ្រាប់ដែលមានជាតិដែក	សមាមាត្រ	ស្ត្រីអាយុ ១៥-៤៩ ឆ្នាំផ្តល់កំណើតរស់ ២ ឆ្នាំមុនអង្កេត
ម្តាយចាក់ការពារតេតាណូសសម្រាប់កំណើតចុងក្រោយ	សមាមាត្រ	ស្ត្រីអាយុ ១៥-៤៩ ឆ្នាំផ្តល់កំណើតរស់ ២ ឆ្នាំមុនអង្កេត

សម្រាលកូននៅគ្រឹះស្ថានសុខាភិបាល	សមាមាត្រ	កំណើតរស់ ២ ឆ្នាំមុនអង្កេត
សម្រាលកូនអ្នកជំនាញសុខាភិបាល	សមាមាត្រ	កំណើតរស់ ២ ឆ្នាំមុនអង្កេត
សម្រាលកូនដោយការវះកាត់	សមាមាត្រ	កំណើតរស់ ២ ឆ្នាំមុនអង្កេត
ស្ត្រីបានពិនិត្យក្រោយសម្រាលក្នុងរយៈពេល ២ ថ្ងៃដំបូង	សមាមាត្រ	ស្ត្រីអាយុ ១៥-៤៩ ឆ្នាំផ្តល់កំណើតរស់ ២ ឆ្នាំមុនអង្កេត
ទារកបានពិនិត្យក្រោយសម្រាលក្នុងរយៈពេល ២ ថ្ងៃដំបូង	សមាមាត្រ	កំណើតរស់ចុងក្រោយបំផុត ២ ឆ្នាំមុនអង្កេត
បញ្ជាទទួលបានការថែទាំសុខភាព	សមាមាត្រ	ស្ត្រីអាយុ ១៥-៤៩
មានកាតចាក់វ៉ាក់សាំង	សមាមាត្រ	កុមារអាយុ ១២-២៣ ខែ
ទទួលបានការចាក់វ៉ាក់សាំង BCG	សមាមាត្រ	កុមារអាយុ ១២-២៣ ខែ
ទទួលបានវ៉ាក់សាំង DPT-HepB-Hib (៣ ដូស)	សមាមាត្រ	កុមារអាយុ ១២-២៣ ខែ
ទទួលបានវ៉ាក់សាំងការពារជំងឺលោកស្លូត (៣ ដូស)	សមាមាត្រ	កុមារអាយុ ១២-២៣ ខែ
បានទទួល MCV (១២-២៣ ខែ)	សមាមាត្រ	កុមារអាយុ ១២-២៣ ខែ
វ៉ាក់សាំងពេញលេញតាមកាលវិភាគជាតិ (១២-២៣ ខែ)	សមាមាត្រ	កុមារអាយុ ១២-២៣ ខែ
បានទទួល MCV (២៤-៣៥ ខែ)	សមាមាត្រ	កុមារអាយុ ២៤-៣៥ ខែ

វ៉ាក់សាំងពេញលេញតាមកាលវិភាគជាតិ (២៤-៣៥ ខែ)	សមាមាត្រ	កុមារអាយុ ២៤-៣៥ ខែ
បានស្វែងរកការព្យាបាលសម្រាប់ជំងឺរាគរូស	សមាមាត្រ	កុមារអាយុក្រោម ៥ ឆ្នាំមានជំងឺរាគរូស ២ សប្តាហ៍ចុងក្រោយ
ព្យាបាលដោយទទួលអ៊ីសូត ORS	សមាមាត្រ	កុមារអាយុក្រោម ៥ ឆ្នាំមានជំងឺរាគរូស ២ សប្តាហ៍ចុងក្រោយ
កម្រិតធៀបអាយុ (- ៣ SD)	សមាមាត្រ	កុមារអាយុក្រោម ៥ ឆ្នាំដែលបានវាស់
កម្រិតធៀបអាយុ (- ២ SD)	សមាមាត្រ	កុមារអាយុក្រោម ៥ ឆ្នាំដែលបានវាស់
ទម្ងន់ធៀបកម្រិត (- ២ SD)	សមាមាត្រ	កុមារអាយុក្រោម ៥ ឆ្នាំដែលបានវាស់
ទម្ងន់ធៀបកម្រិត (+២ SD)	សមាមាត្រ	កុមារអាយុក្រោម ៥ ឆ្នាំដែលបានវាស់
ទម្ងន់ធៀបអាយុ (- ២ SD)	សមាមាត្រ	កុមារអាយុក្រោម ៥ ឆ្នាំដែលបានវាស់
បំបៅដោះម្តាយតែមួយមុខ	សមាមាត្រ	កុមារតូចអាយុក្រោម ០-៥ខែកំពុងរស់នៅជាមួយម្តាយ
របបអាហារអប្បបរមា (កុមារ ៦-២៣ ខែ)	សមាមាត្រ	មារតូចអាយុក្រោម ០-៥ខែកំពុងរស់នៅជាមួយម្តាយ
សន្ទស្សន៍ម៉ាសរាងកាយ (BMI) <១៨,៥	សមាមាត្រ	ស្ត្រីអាយុ ២០-៤៩ ដែលបានវាស់
សន្ទស្សន៍ម៉ាសរាងកាយ (BMI) ≥២៥,០	សមាមាត្រ	ស្ត្រីអាយុ ២០-៤៩ ដែលបានវាស់
របបអាហារអប្បបរមា (ស្ត្រីអាយុ ១៥-៤៩)	សមាមាត្រ	ស្ត្រីអាយុ ១៥-៤៩
កុមារគ្រុនក្តៅក្នុងរយៈពេល ២សប្តាហ៍ចុងក្រោយ	សមាមាត្រ	ស្ត្រីអាយុ ១៥-៤៩
ប្រើស្រោមអនាម័យពេលរួមភេទចុងក្រោយ	សមាមាត្រ	ស្ត្រីអាយុ ១៥-៤៩ នៅលើ មិនមានដៃគូរួមភេទក្នុងរយៈពេល ១២ ខែ កន្លងមក
ធ្លាប់ធ្វើតេស្តរកមេរោគហ៊ីវ និងទទួលបានលទ្ធផល	សមាមាត្រ	ស្ត្រីអាយុ ១៥-៤៩
ធ្វើការក្នុងរយៈពេល ១២ ខែចុងកន្លងមក	សមាមាត្រ	បច្ចុប្បន្នរៀបការរួចអាយុ ១៥-៤៩
ធ្វើការក្នុងរយៈពេល ១២ ខែចុងកន្លងមកគ្មានប្រាក់ឈ្នួល	សមាមាត្រ	បច្ចុប្បន្នរៀបការរួចអាយុ ១៥-៤៩មានការងារធ្វើក្នុងរយៈពេល ១២ ខែ កន្លងមក
មានទូរស័ព្ទដៃ	សមាមាត្រ	ស្ត្រីអាយុ ១៥-៤៩
មាន និងប្រើគណនីធនាគារ ឬទូរស័ព្ទដៃប្រតិបត្តិការហិរញ្ញវត្ថុ	សមាមាត្រ	ស្ត្រីអាយុ ១៥-៤៩
ចូលរួមក្នុងការសម្រេចចិត្ត (សម្រេចចិត្តទាំងបី)	សមាមាត្រ	បច្ចុប្បន្នរៀបការរួចអាយុ ១៥-៤៩
យល់ស្របត្រឹមត្រូវហេតុផលជាក់លាក់ដែលប្តីវាយដំប្រពន្ធ	សមាមាត្រ	ស្ត្រីអាយុ ១៥-៤៩
សម្រេចចិត្តខ្លួនឯងទាក់ទងការរួមភេទ ការប្រើប្រាស់ថ្នាំពន្យារកំណើត និងការថែទាំបន្តពូជ	សមាមាត្រ	បច្ចុប្បន្នរៀបការរួចអាយុ ១៥-៤៩
ធ្លាប់មានអំពើហិង្សាលើរាងកាយតាំងពីអាយុ ១៥ ឆ្នាំដោយនរណាម្នាក់	សមាមាត្រ	គ្រប់ស្ត្រីអាយុ ១៥-៤៩
ធ្លាប់មានអំពើហិង្សាលើផ្លូវភេទដោយនរណាម្នាក់	សមាមាត្រ	គ្រប់ស្ត្រីអាយុ ១៥-៤៩
ធ្លាប់មានអំពើហិង្សាលើផ្លូវភេទមិនមែនដៃគូស្និទ្ធស្នាល	សមាមាត្រ	គ្រប់ស្ត្រីអាយុ ១៥-៥០
ធ្លាប់មានអំពើហិង្សាលើរាងកាយ/ផ្លូវភេទប្តីបច្ចុប្បន្ន ឬដៃគូស្និទ្ធស្នាល	សមាមាត្រ	ស្ត្រីធ្លាប់រៀបការអាយុ ១៥-៤៩
ធ្លាប់មានអំពើហិង្សាផ្លូវចិត្ត/រាងកាយ/ផ្លូវភេទដោយបី ឬដៃគូស្និទ្ធស្នាល	សមាមាត្រ	ធ្លាប់រៀបការអាយុ ១៥-៤៩
ធ្លាប់មានអំពើហិង្សាផ្លូវចិត្ត/រាងកាយ/ផ្លូវភេទដោយបី ឬដៃគូស្និទ្ធស្នាលរយៈពេល ១២ ខែកន្លងមក	សមាមាត្រ	ធ្លាប់រៀបការអាយុ ១៥-៤៩

បុរស

ទីប្រជុំជន	សមាមាត្រ	បុរសអាយុ ១៥-៤៩
មិនបានចូលរៀន	សមាមាត្រ	បុរសអាយុ ១៥-៤៩
មធ្យមសិក្សា ឬខ្ពស់ជាង	សមាមាត្រ	បុរសអាយុ ១៥-៤៩
អក្ខរកាត	សមាមាត្រ	បុរសអាយុ ១៥-៤៩

ប្រើអ៊ីនធឺណិតក្នុងរយៈពេល ១២ ខែកន្លងមក	សមាមាត្រ	បុរសអាយុ ១៥-៤៩
បច្ចុប្បន្នប្រើប្រាស់ថ្នាំជក់	សមាមាត្រ	បុរសអាយុ ១៥-៤៩
បច្ចុប្បន្នរៀបការ មានដៃគូ	សមាមាត្រ	បុរសអាយុ ១៥-៤៩
រៀបការអាយុក្រោម ១៨ឆ្នាំ	សមាមាត្រ	បុរសអាយុ ១៥-៤៩
មិនចង់បានកូនទៀតទេ	សមាមាត្រ	បុរសបច្ចុប្បន្នរៀបការរួចអាយុ ១៥-៤៩
ចង់ពន្យារកំណើតបន្ទាប់យ៉ាងតិច ២ឆ្នាំក្រោយ	សមាមាត្រ	បុរសបច្ចុប្បន្នរៀបការរួចអាយុ ១៥-៤៩
ចំនួនកូនចង់បាន	មធ្យម	បុរសអាយុ ១៥-៤៩ ឆ្លើយតបជាលេខ
តវិយាបទរើសអើងចំពោះមនុស្សដែលមានមេរោគ HIV	សមាមាត្រ	បុរសអាយុ ១៥-៤៩ ធ្លាប់លើជំងឺ HIV/AIDS
ប្រើស្រោមអនាម័យពេលរួមភេទចុងក្រោយ	សមាមាត្រ	បុរសអាយុ ១៥-៤៩ នៅលើ មិនមានដៃគូរួមភេទក្នុងរយៈពេល ១២ ខែ កន្លងមក
ធ្លាប់ធ្វើតេស្តរកមេរោគហ៊ីវ និងទទួលបានលទ្ធផល	សមាមាត្រ	បុរសអាយុ ១៥-៤៩
ការកាត់ស្បែកលើដៃ	សមាមាត្រ	បុរសអាយុ ១៥-៤៩
មានទូរស័ព្ទដៃ	សមាមាត្រ	បុរសអាយុ ១៥-៤៩
មាន និងប្រើគណនីធនាគារ ឬទូរស័ព្ទដៃប្រតិបត្តិការហិរញ្ញវត្ថុ	សមាមាត្រ	បុរសអាយុ ១៥-៤៩
យល់ស្របត្រឹមត្រូវហេតុផលជាក់លាក់ដែលប្តីវាយដំប្រពន្ធ	សមាមាត្រ	បុរសអាយុ ១៥-៤៩

1 អត្រាមរណភាពត្រូវបានគណនាសម្រាប់រយៈពេល ៥ ឆ្នាំមុនអង្កេតសម្រាប់សំណាកគំរូថ្នាក់ជាតិ ទីក្រុងប្រជុំជន និងជនបទ និងសម្រាប់រយៈពេល ១០ ឆ្នាំមុនអង្កេតសម្រាប់សំណាកគំរូរាជ ធានី ខេត្ត។

តារាង B.២ លំអៀងសំណាកគំរូអង្កេតប្រជាសាស្ត្រ និងសុខភាពកម្ពុជា សរុប ២០២១-២២

អថេរ	(R)	(SE)	ចំនួនអង្កេត			គម្លាតជឿជាក់		
			(N)	(WN)	(DEFT)	(SE/R)	R-២SE	R+២SE
សមាជិកអចិន្ត្រៃយ៍								
ប្រភពចម្បងអគ្គិសនី	០,៩១៤	០,០០៧	៨៥.៤៦៦	៨៥.៨២២	៣,៤៩៩	០,០០៨	០,៨៩៩	០,៩២៨
ឥន្ទ្រ:ស្អាត និងបច្ចេកវិទ្យាចម្អិនអាហារចម្បង	០,៥០០	០,០០៩	៨៥.៤៦៦	៨៥.៨២២	២,៤៥៩	០,០១៩	០,៤៨១	០,៥១៩
ចុះបញ្ជីកំណើតជាមួយអាជ្ញាធរមូលដ្ឋាន	០,៩១៧	០,០០៥	៨៥.៤៤០	៨៥.៧២០	១,៤៤៣	០,០០៥	០,៩០៧	០,៩២៦
ប្រភពទឹកផឹកកែលម្អ	០,៩០៦	០,០០៦	៨៥.៤៦៦	៨៥.៨២២	២,៥៧៣	០,០០៦	០,៨៩៤	០,៩១៧
យ៉ាងហោចណាស់សេវាទឹកផឹកមូលដ្ឋាន	០,៧៩៩	០,០០៨	៨៥.៤៦៦	៨៥.៨២២	២,៧២០	០,០១០	០,៧៨៣	០,៨១៦
មានទឹកប្រើគ្រប់គ្រាន់ពេលចាំបាច់	០,៨៩៤	០,០០៥	៨៥.៤៦៦	៨៥.៨២២	២,២២៣	០,០០៦	០,៨៨៣	០,៩០៤
ប្រើបង្គន់អនាម័យកែលម្អ	០,៨៩២	០,០០៦	៨៥.៤៦៦	៨៥.៨២២	២,៥២៤	០,០០៦	០,៨៨០	០,៩០៣
យ៉ាងហោចណាស់សេវាបង្គន់អនាម័យមូលដ្ឋាន	០,៧៩៩	០,០០៧	៨៥.៤៦៦	៨៥.៨២២	២,២៧៣	០,០០៨	០,៧៨៦	០,៨១៣
បន្ទោបង់ពាសវាលពាសកាល	០,០៩៦	០,០០៥	៨៥.៤៦៦	៨៥.៨២២	២,៤៧១	០,០៥៦	០,០៨៥	០,១០៧
លាងសម្អាតដៃជាមួយសាប៊ូ និងទឹក	០,៨៣៩	០,០០៤	៨៣.៤៥៦	៨៤.៧២២	១,៥៧០	០,០០៥	០,៨៣០	០,៨៤៨
ស្ត្រី								
ទីប្រជុំជន	០,៤២៣	០,០១០	១៩.៤៩៦	១៩.៤៩៦	២,៨៦០	០,០២៤	០,៤០២	០,៤៤៣
មិនបានចូលរៀន	០,១១៦	០,០០៤	១៩.៤៩៦	១៩.៤៩៦	១,៨៧៣	០,០៣៧	០,១០៨	០,១២៥
មធ្យមសិក្សា ឬខ្ពស់ជាង	០,៤៩៦	០,០០៨	១៩.៤៩៦	១៩.៤៩៦	២,៣៦៩	០,០១៧	០,៤៧៩	០,៥១៣
អក្ខរភាព	០,៨០៥	០,០០៦	១៩.៤៩៦	១៩.៤៩៦	១,៩៤២	០,០០៧	០,៧៩៣	០,៨១៦
ប្រើអ៊ីនធឺណិតក្នុងរយៈពេល ១២ ខែកន្លងមក	០,៦៣៧	០,០០៦	១៩.៤៩៦	១៩.៤៩៦	១,៨៧៦	០,០១០	០,៦២៤	០,៦៥០
បច្ចុប្បន្នប្រើប្រាស់ថ្នាំជក់	០,០២២	០,០០១	១៩.៤៩៦	១៩.៤៩៦	១,៤០៨	០,០៦៧	០,០១៩	០,០២៥
បច្ចុប្បន្នរៀបការ មានដៃគូ	០,៦៩២	០,០០៥	១៩.៤៩៦	១៩.៤៩៦	១,៥០២	០,០០៧	០,៦៨២	០,៧០២
រៀបការអាយុក្រោម ១៥ឆ្នាំ	០,០៣១	០,០០២	១៦.៣៩៧	១៦.៥១៥	១,២៤៩	០,០៥៥	០,០២៧	០,០៣៤
រៀបការអាយុក្រោម ១៨ឆ្នាំ	០,១៨៦	០,០០៤	១៦.៣៩៧	១៦.៥១៥	១,៤៥៥	០,០២៤	០,១៧៧	០,១៩៥
ធ្លាប់រួមភេទអាយុក្រោម ១៨ឆ្នាំ	០,១៦០	០,០០៤	១៦.៣៩៧	១៦.៥១៥	១,៥៤៩	០,០២៨	០,១៥១	០,១៦៨
អត្រាលទ្ធភាពមានកូនតាមអាយុជាក់លាក់ (១៥-១៩)	៤៨,០១០	៣,០៤៨	៨.៧២៨	៨.៤២៤	១,២៧៦	០,០៦៣	៤១,៩១៤	៥៤,១០៦
អត្រាលទ្ធភាពមានកូនសរុប (៣ ឆ្នាំមុនអង្កេត)	២,៧៤៥	០,០៥៥	៥៥.២៨២	៥៥.៣៦៤	១,៤០២	០,០២០	២,៦៣៦	២,៨៥៥
បច្ចុប្បន្នពោះ:								
ចំនួនកូនកើតមធ្យមសម្រាប់ស្ត្រីអាយុ ១៥-៤៩ ឆ្នាំ	២,៩៥១	០,០៣៥	៤.២២៨	៤.៣០១	១,៣៨៤	០,០១២	២,៨៨១	៣,០២១
ចំនួនកូនកើតមធ្យមសម្រាប់ស្ត្រីអាយុ ១៥-៤៩ ឆ្នាំ	១,៦៨៤	០,០១៦	១៩.៤៩៦	១៩.៤៩៦	១,៤៥៤	០,០០៩	១,៦៥២	១,៧១៦
ចំនួនកូនកើតមធ្យមសម្រាប់ស្ត្រីអាយុ ១៥-៤៩ ឆ្នាំ	១,៦១៩	០,០១៥	១៩.៤៩៦	១៩.៤៩៦	១,៤៨៣	០,០០៩	១,៥៨៩	១,៦៥០
គម្លាតកំណើតមធ្យម	៥៤,១១៦	០,៨៨៣	៥.៣០៦	៥.០៩៩	១,៥៤២	០,០១៦	៥២,៣៤៩	៥៥,៨៨៣
អាយុមករដូវដំបូងមធ្យម	១៥,១០១	០,០២០	១៩.១០៨	១៩.១៤៣	១,៥៣៤	០,០០១	១៥,០៦២	១៥,១៤១
អាយុផ្តល់កំណើតដំបូងក្រោម ១៨ឆ្នាំ	០,០៧៤	០,០០៣	១៦.៣៩៧	១៦.៥១៥	១,៣៨៣	០,០៣៨	០,០៦៨	០,០៧៩
ចង់ពន្យារកំណើតបន្ទាប់យ៉ាងតិច ២ឆ្នាំក្រោយ	០,១៦៨	០,០០៤	១៣.៧៥៥	១៣.៤៩២	១,២៩១	០,០២៤	០,១៦០	០,១៧៦
មិនចង់បានកូនទៀតទេ	០,៥៣២	០,០០៧	១៣.៧៥៥	១៣.៤៩២	១,៦៧៤	០,០១៣	០,៥១៨	០,៥៤៧
ចំនួនកូនចង់បាន	២,៧៧១	០,០១៤	១៩.៤២៧	១៩.៤២២	១,៦១២	០,០០៥	២,៧៤៤	២,៧៩៩
អត្រាលទ្ធភាពមានកូនសរុប (៣ ឆ្នាំមុនអង្កេត)	២,៤៤៩	០,០៤៨	៥៥.២៨២	៥៥.៣៦៤	១,៣០២	០,០១៩	២,៣៥៣	២,៥៤៤
បច្ចុប្បន្នកំពុងប្រើវិធីពន្យារកំណើតណាមួយ	០,៦១៩	០,០០៧	១៣.៧៥៥	១៣.៤៩២	១,៦២០	០,០១១	០,៦០៦	០,៦៣៣
បច្ចុប្បន្នកំពុងប្រើវិធីពន្យារកំណើតទំនើប	០,៤៤៧	០,០០៧	១៣.៧៥៥	១៣.៤៩២	១,៦៣៨	០,០១៦	០,៤៣៣	០,៤៦១
បច្ចុប្បន្នកំពុងប្រើថ្នាំគ្រាប់	០,២៥៥	០,០០៦	១៣.៧៥៥	១៣.៤៩២	១,៦៧២	០,០២៤	០,២៤២	០,២៦៧
បច្ចុប្បន្នកំពុងប្រើថ្នាំចាក់	០,០៦១	០,០០៣	១៣.៧៥៥	១៣.៤៩២	១,៤១៥	០,០៤៧	០,០៥៥	០,០៦៧
បច្ចុប្បន្នកំពុងប្រើកងដាក់ក្រោមស្បែក	០,០២១	០,០០២	១៣.៧៥៥	១៣.៤៩២	១,៣៨៤	០,០៧៨	០,០១៨	០,០២៤
បច្ចុប្បន្នកំពុងប្រើស្រោមអនាម័យបុរស	០,០១៧	០,០០២	១៣.៧៥៥	១៣.៤៩២	១,៦២៣	០,០១៥	០,០១៣	០,០២១
បច្ចុប្បន្នកំពុងប្រើវិធីបុរាណណាមួយ	០,១៧២	០,០០៦	១៣.៧៥៥	១៣.៤៩២	១,៧២០	០,០៣២	០,១៦១	០,១៨៤
អត្រាផ្អាកដោយសារវិធីសាស្ត្រការបារាំង១២ ខែកន្លងមក	២៧,៧១៦	០,៨៦៩	៨.៧៩២	៨.៦៩៣	១,៧០៩	០,០៣១	២៥,៩៧៨	២៩,៤៥៥
អត្រាផ្អាកដោយសារមូលហេតុផ្សេងទៀត ១២ ខែកន្លងមក	២,៩៨៨	០,៣៨៧	៨.៧៩២	៨.៦៩៣	២,០០៩	០,១៣០	២,២១៤	៣,៧៦២
អត្រាផ្អាកដោយសារវិធីសាស្ត្រផ្សេងទៀត ១២ ខែកន្លងមក	៦,៤៦២	០,៤១៦	៨.៧៩២	៨.៦៩៣	១,៣៣៨	០,០៦៤	៥,៦៣០	៧,២៩៤
ការគ្រប់គ្រងមិនឆ្លើយតប	០,០៤៧	០,០០២	១៣.៧៥៥	១៣.៤៩២	១,៣៥៤	០,០៥២	០,០៤៣	០,០៥២
គម្រូមិនឆ្លើយតបសម្រាប់ផែនការគ្រួសារ	០,០៦៨	០,០០៣	១៣.៧៥៥	១៣.៤៩២	១,៤៧៦	០,០៤៧	០,០៦១	០,០៧៤
គម្រូមិនឆ្លើយតបសរុប	០,១១៥	០,០០៤	១៣.៧៥៥	១៣.៤៩២	១,៤៧៥	០,០៣៥	០,១០៧	០,១២៣

តារាង B.២ លំអៀងសំណាកគំរូអង្កេតប្រជាសាស្ត្រ និងសុខភាពកម្ពុជា សរុប ២០២១-២២ (ត)

អថេរ	(R)	(SE)	ចំនួនអង្កេត			គម្លាតជឿជាក់		
			(N)	(WN)	(DEFT)	(SE/R)	R-២SE	R+២SE
តម្រូវការពេញចិត្តដោយវិធីសាស្ត្រទំនើប	០,៦០៨	០,០០៨	១០.០៦២	៩.៩១២	១,៦៥៣	០,០១៣	០,៥៩២	០,៦២៤
ចូលរួមក្នុងការសម្រេចចិត្តផែនការគ្រួសារ	០,៩៣២	០,០០៣	១២.៨៧៥	១២.៦៧៧	១,៤៤៤	០,០០៣	០,៩២៦	០,៩៣៩
មិនបានឃើញប្រព័ន្ធផ្សព្វផ្សាយទាំងប្រាំបីណាមួយ	០,២៧២	០,០០៦	១៩.៤៩៦	១៩.៤៩៦	១,៨៩០	០,០២២	០,២៦០	០,២៨៤
អត្រាមរណភាពទារកទើបកើត ^១	៨,២៥៥	១,៣០១	៨.១៨២	៧.៩៤៩	១,២៤៤	០,១៥៨	៥,៦៥២	១០,៨៥៧
អត្រាមរណភាពទារកក្រោយកើត ^១	៤,១៣៦	០,៨៦០	៨.១៥៤	៧.៩៣៤	១,២២០	០,២០៨	២,៤១៦	៥,៨៥៦
អត្រាមរណភាពទារក ^១	១២,៣៩១	១,៥៥៦	៨.១៨៤	៧.៩៥០	១,២០៨	០,១២៦	៩,២៧៩	១៥,៥០៣
អត្រាមរណភាពកុមារ ^១	៤,០៩៦	០,៨០២	៧.៩៧០	៧.៧០០	១,០៧៦	០,១៩៦	២,៤៩២	៥,៧០០
អត្រាមរណភាពកុមារអាយុក្រោម ៥ ឆ្នាំ ^១	១៦,៤៣៦	១,៧៣៤	៨.១៩៩	៧.៩៦៣	១,១៧៩	០,១០៦	១២,៩៦៧	១៩,៩០៤
អត្រាមរណភាពទារកជិតប្រសូត	១២,០២០	១,៥៣៨	៨.១៩២	៧.៩៤៨	១,១៩០	០,១២៨	៨,៩៤៣	១៥,០៩៦
អត្រាស្លាប់កើត	៥,២៣៣	១,០៥៦	៨.១៩២	៧.៩៤៨	១,១៩១	០,២០២	៣,១២២	៧,៣៤៥
អត្រាទារកទើបនឹងកើតដំបូង	៦,៨២២	១,១៧៧	៨.១៩៣	៧.៩០៦	១,២៦៥	០,១៧៣	៤,៤៦៩	៩,១៧៦
ប្រភេទហានិភ័យខ្ពស់ដែលអាចជឿសំរាប់បាន	០,២៧១	០,០០៧	៨.១៩៣	៧.៩០៦	១,៣៥១	០,០២៦	០,២៥៧	០,២៨៥
ពិនិត្យ ANC ពីអ្នកជំនាញសុខាភិបាល	០,៩៨៧	០,០០២	៣.៣៨៦	៣.២៥៤	១,១៥៩	០,០០២	០,៩៨៣	០,៩៩២
ពិនិត្យ ANC ៤ដងឡើង	០,៨៦១	០,០០៨	៣.៣៨៦	៣.២៥៤	១,៣៣៤	០,០០៩	០,៨៤៥	០,៨៧៦
ពិនិត្យ ANC ៨ដងឡើង	០,២៧៧	០,០១២	៣.៣៨៦	៣.២៥៤	១,៥២៩	០,០៤២	០,២៥៤	០,៣០១
ទទួលបានគ្រាប់ដែលមានជាតិដែក	០,៩៧៨	០,០០៤	៣.៣៨៦	៣.២៥៤	១,៤១២	០,០០៤	០,៩៧១	០,៩៨៥
ម្តាយចាក់ការពារគោរពសម្រាប់កំណើតចុងក្រោយ	០,៩១៥	០,០០៧	៣.៣៨៦	៣.២៥៤	១,៣៦០	០,០០៧	០,៩០២	០,៩២៨
សម្រាលកូននៅគ្រឹះស្ថានសុខាភិបាល	០,៩៧៨	០,០០៣	៣.៤៥៦	៣.៣២២	១,៣៣៥	០,០០៣	០,៩៧២	០,៩៨៥
សម្រាលកូនអ្នកជំនាញសុខាភិបាល	០,៩៨៧	០,០០៣	៣.៤៥៦	៣.៣២២	១,៣៧៣	០,០០៣	០,៩៨២	០,៩៩២
សម្រាលកូនដោយការវះកាត់	០,១៧៩	០,០១០	៣.៤៥៦	៣.៣២២	១,៥២៣	០,០៥៧	០,១៥៨	០,១៩៩
ស្ត្រីបានពិនិត្យក្រោយសម្រាលក្នុងរយៈពេល ២ ថ្ងៃដំបូង	០,៨៤៥	០,០០៩	៣.៣៨៦	៣.២៥៤	១,៤៧៧	០,០១១	០,៨២៧	០,៨៦៣
ទារកបានពិនិត្យក្រោយសម្រាលក្នុងរយៈពេល ២ ថ្ងៃដំបូង	០,៧៧៣	០,០១១	៣.៣៨៦	៣.២៥៤	១,៤៦៥	០,០១៤	០,៧៥២	០,៧៩៤
បញ្ហាទទួលបានការថែទាំសុខភាព	០,៦០៤	០,០០៧	១៩.៤៩៦	១៩.៤៩៦	១,៩៩៨	០,០១២	០,៥៩០	០,៦១៨
មានកាតចាក់វ៉ាក់សាំង	០,៩៨២	០,០០៥	១.៦៨៧	១.៦៤១	១,៤២៧	០,០០៥	០,៩៧៣	០,៩៩១
ទទួលបានការចាក់វ៉ាក់សាំង BCG	០,៩៤៤	០,០០៧	១.៦៨៧	១.៦៤១	១,២២៦	០,០០៧	០,៩៣០	០,៩៥៨
ទទួលបានវ៉ាក់សាំង DPT-HepB-Hib (៣ ដូស)	០,៨៤១	០,០១២	១.៦៨៧	១.៦៤១	១,៣៦៣	០,០១៥	០,៨១៦	០,៨៦៦
ទទួលបានវ៉ាក់សាំងការពារជំងឺរលាកសួត (៣ ដូស)	០,៨៣០	០,០១៣	១.៦៨៧	១.៦៤១	១,៤១៧	០,០១៦	០,៨០៤	០,៨៥៧
បានទទួល MCV (១២-២៣ ខែ)	០,៨៣១	០,០១៣	១.៦៨៧	១.៦៤១	១,៤០៧	០,០១៦	០,៨០៥	០,៨៥៧
វ៉ាក់សាំងពេញលេញតាមកាលវិភាគជាតិ (១២-២៣ ខែ)	០,៦៤៧	០,០១៧	១.៦៨៧	១.៦៤១	១,៤៨០	០,០២៧	០,៦១២	០,៦៨២
បានទទួល MCV (២៤-៣៥ ខែ)	០,៧២១	០,០១៧	១.៤៧៣	១.៤៩៤	១,៤៧៤	០,០២៤	០,៦៨៧	០,៧៥៥
វ៉ាក់សាំងពេញលេញតាមកាលវិភាគជាតិ (២៤-៣៥ ខែ)	០,៥៥០	០,០១៩	១.៤៧៣	១.៤៩៤	១,៤៤៤	០,០៣៤	០,៥១៣	០,៥៨៧
បានស្វែងរកការព្យាបាលសម្រាប់ជំងឺរាគស	០,៦៨៦	០,០២៥	៥៥១	៤៧៧	១,១៥៣	០,០៣៦	០,៦៣៦	០,៧៣៦
ព្យាបាលដោយទទួលបានអ្នកវិភាគ ORS	០,២៨៦	០,០២៦	៥៥១	៤៧៧	១,២៥០	០,០៩០	០,២៣៤	០,៣៣៤
កម្ពស់ធៀបអាយុ (- ៣ SD)	០,០៥៨	០,០០៤	៤.២៣៨	៤.១៥៣	១,២០៥	០,០៧៧	០,០៤៩	០,០៦៧
កម្ពស់ធៀបអាយុ (- ២ SD)	០,២១៩	០,០០៩	៤.២៣៨	៤.១៥៣	១,៣៤៥	០,០៤១	០,២០១	០,២៣៧
ទម្ងន់ធៀបកម្ពស់ (- ២ SD)	០,០៩៦	០,០០៦	៤.២៤១	៤.១៦០	១,៣៨០	០,០៦៧	០,០៨៣	០,១០៩
ទម្ងន់ធៀបកម្ពស់ (+២ SD)	០,០៤១	០,០០៤	៤.២៤១	៤.១៦០	១,៣៣៨	០,១០៤	០,០៣៣	០,០៥០
ទម្ងន់ធៀបអាយុ (- ២ SD)	០,១៦៣	០,០០៧	៤.៣៣៣	៤.២៣៤	១,២៦០	០,០៤៥	០,១៤៨	០,១៧៨
បំបៅដោះម្តាយតែមួយមុខ	០,៥០៣	០,០២១	៨៥៥	៨០៩	១,២១៧	០,០៤១	០,៤៦១	០,៥៤៥
បេបអាហារអប្បបរមា (កុមារ ៦-២៣ ខែ)	០,៤៨៦	០,០១៤	២.៤៨៤	២.៣២១	១,៣៣៩	០,០២៨	០,៤៥៩	០,៥១៤
សន្ទស្សន៍ម៉ាសរាងកាយ (BMI) < ១៨,៥	០,០៧១	០,០០៤	៧.៦៧៤	៧.៨១១	១,៣៥៤	០,០៥៥	០,០៦៣	០,០៧៩
សន្ទស្សន៍ម៉ាសរាងកាយ (BMI) ≥ ២៥,០	០,៣២៦	០,០០៧	៧.៦៧៤	៧.៨១១	១,៣៩៦	០,០២៣	០,៣១១	០,៣៤១
បេបអាហារអប្បបរមា (ស្ត្រីអាយុ ១៥-៤៩)	០,៥៧៣	០,០០៧	១៩.៤៩៦	១៩.៤៩៦	១,៩៧៣	០,០១២	០,៥៥៩	០,៥៨៧
កុមារគ្រុនក្តៅក្នុងរយៈពេល ២សប្តាហ៍ចុងក្រោយ	០,១២៥	០,០០៥	៨.០២៥	៧.៧៩៣	១,២៩៧	០,០៤០	០,១១៥	០,១៣៥
ប្រើស្រោមអនាម័យពេលរួមភេទចុងក្រោយ	០,២៥៨	០,០០៦	១៨.៥៤៥	១៨.៧៣៨	១,៧៨៥	០,០២២	០,២៤៦	០,២៦៩
ធ្លាប់ធ្វើតេស្តរកមេរោគហ៊ីវ និងទទួលបានលទ្ធផល	០,៤៧៣	០,០៩១	៥៦	៥៥	១,៣៤៦	០,១៩៣	០,២៩០	០,៦៥៥
ធ្វើការក្នុងរយៈពេល ១២ ខែចុងក្នុងមក	០,០៧០	០,០០៣	១៩.៤៩៦	១៩.៤៩៦	១,៥៣០	០,០៤០	០,០៦៥	០,០៧៦
ធ្វើការក្នុងរយៈពេល ១២ ខែចុងក្នុងមកគ្មានប្រាក់ឈ្នួល	០,៧៨៧	០,០០៦	១៣.៧៥៥	១៣.៤៩២	១,៨០៩	០,០០៨	០,៧៧៤	០,៧៩៩
មានទូរស័ព្ទដៃ	០,០៤៥	០,០០៣	១០.៧៥៥	១០.៦១៣	១,៤៤០	០,០៦៤	០,០៤០	០,០៥១

តារាង B.២ លំអៀងសំណាកគំរូអង្កេតប្រជាសាស្ត្រ និងសុខភាពកម្ពុជា សរុប ២០២១-២២ (ត)

អថេរ	(R)	(SE)	ចំនួនអង្កេត			គម្លាតជឿជាក់		
			(N)	(WN)	(DEFT)	(SE/R)	R-២SE	R+២SE
មាន និងប្រើគណនីធនាគារ ឬទូរសព្ទដៃប្រតិបត្តិការហិរញ្ញវត្ថុ	០,៨៤៨	០,០០៥	១៩.៤៩៦	១៩.៤៩៦	១,៨០១	០,០០៥	០,៨៣៩	០,៨៥៨
ចូលរួមក្នុងការសម្រេចចិត្ត (សម្រេចចិត្តទាំងបី)	០,២៩៤	០,០០៩	១៩.៤៩៦	១៩.៤៩៦	២,៧៣១	០,០៣០	០,២៧៧	០,៣១២
យល់ស្របត្រឹមត្រូវហេតុផលជាក់លាក់ដែលប្តីវាយដំប្រពន្ធ	០,៨៧៨	០,០០៤	១៣.៧៥៥	១៣.៤៩២	១,៥៩៨	០,០០៥	០,៨៦៩	០,៨៨៧
សម្រេចចិត្តខ្លួនឯងទាក់ទងការរួមភេទ ការប្រើប្រាស់ថ្នាំពន្យារកំណើត និងការថែទាំបន្តពូជ	០,៣៧១	០,០០៧	១៩.៤៩៦	១៩.៤៩៦	១,៨៨៦	០,០១៨	០,៣៥៨	០,៣៨៤
ធ្លាប់មានអំពើហឹង្សាលើរាងកាយតាំងពីអាយុ ១៥ ឆ្នាំដោយនរណាម្នាក់	០,៨០៣	០,០០៥	១៣.៧៥៥	១៣.៤៩២	១,៥០៧	០,០០៦	០,៧៩៣	០,៨១៣
ធ្លាប់មានអំពើហឹង្សាលើផ្លូវភេទដោយនរណាម្នាក់	០,១០២	០,០០៥	៧.៣៤៤	៧.៣៤៤	១,៤៨៣	០,០៥១	០,០៩១	០,១១២
ធ្លាប់មានអំពើហឹង្សាលើផ្លូវភេទមិនមែនដៃគូស្និទ្ធស្នាល	០,០៣០	០,០០៣	៧.៣៤៤	៧.៣៤៤	១,៤៥១	០,០៩៧	០,០២៤	០,០៣៥
ធ្លាប់មានអំពើហឹង្សាលើរាងកាយ/ផ្លូវភេទប្តីបច្ចុប្បន្ន ឬដៃគូស្និទ្ធស្នាល	០,០០៣	០,០០១	៧.៣៤៤	៧.៣៤៤	១,៥៣៩	០,០០៣	០,០០១	០,០០៦
ធ្លាប់មានអំពើហឹង្សាផ្លូវចិត្ត/រាងកាយ/ផ្លូវភេទដោយបី ឬដៃគូស្និទ្ធស្នាល	០,១១៦	០,០០៦	៦.២០៤	៥.៧៨០	១,៥៣៨	០,០៥៤	០,១០៤	០,១២៩
ធ្លាប់មានអំពើហឹង្សាផ្លូវចិត្ត/រាងកាយ/ផ្លូវភេទដោយបី ឬដៃគូស្និទ្ធស្នាលរយៈពេល ១២ ខែកន្លងមក	០,២២៤	០,០០៨	៦.២០៤	៥.៧៨០	១,៤៧៤	០,០៣៥	០,២០៩	០,២៤០
បញ្ហាទទួលបានការថែទាំសុខភាព	០,១៣២	០,០០៦	៦.២០៤	៥.៧៨០	១,៣៥៩	០,០៤៤	០,១២០	០,១៤៤
ប្រុស								
ទីប្រជុំជន	០,៤២៦	០,០១២	៨.៨២៥	៨.៨២៥	២,៣៦០	០,០២៩	០,៤០១	០,៤៥១
មិនបានចូលរៀន	០,០៥៨	០,០០៤	៨.៨២៥	៨.៨២៥	១,៦៥៩	០,០៧១	០,០៥០	០,០៦៧
មធ្យមសិក្សា ឬខ្ពស់ជាង	០,៥៧៧	០,០០៩	៨.៨២៥	៨.៨២៥	១,៧៤០	០,០១៦	០,៥៥៩	០,៥៩៥
អក្ខរភាព	០,៨៦៣	០,០០៦	៨.៨២៥	៨.៨២៥	១,៧៥១	០,០០៧	០,៨៥០	០,៨៧៦
ប្រើអ៊ីនធឺណិតក្នុងរយៈពេល ១២ ខែកន្លងមក	០,៧៦៤	០,០០៨	៨.៨២៥	៨.៨២៥	១,៧៣២	០,០១០	០,៧៤៨	០,៧៧៩
បច្ចុប្បន្នប្រើប្រាស់ថ្នាំជក់	០,២១៦	០,០០៧	៨.៨២៥	៨.៨២៥	១,៥៣២	០,០៣១	០,២០៣	០,២៣០
បច្ចុប្បន្នរៀបការ មានដៃគូ	០,៦២៣	០,០០៨	៨.៨២៥	៨.៨២៥	១,៤៦០	០,០១២	០,៦០៨	០,៦៣៨
រៀបការអាយុក្រោម ១៨ឆ្នាំ	០,០៦៥	០,០០៤	៧.២៨២	៧.២៦៦	១,៣២២	០,០៥៩	០,០៥៧	០,០៧៣
មិនចង់បានកូនទៀតទេ	០,៥៧៤	០,០១០	៥.៦៨២	៥.៤៩៧	១,៥៩៩	០,០១៨	០,៥៥៣	០,៥៩៥
ចង់ពន្យារកំណើតបន្ទាប់យ៉ាងតិច ២ឆ្នាំក្រោយ	០,១៩៥	០,០០៧	៥.៦៨២	៥.៤៩៧	១,៣៥៧	០,០៣៧	០,១៨១	០,២១០
ចំនួនកូនចង់បាន	២,៧៧៦	០,០២០	៨.៧៨៥	៨.៧៩៤	១,៥៧០	០,០០៧	២,៧៣៥	២,៨១៧
តវិយាបទរើសអើងចំពោះមនុស្សដែលមានមេរោគ HIV	០,២៦១	០,០០៧	៨.៥៦៦	៨.៥៩៤	១,៥៥៩	០,០២៨	០,២៤៦	០,២៧៦
ប្រើស្រាមអនាម័យពេលរួមភេទចុងក្រោយ	០,៧៥៦	០,០២៧	៣.៧៣៣	៣.៩០០	១,១៩៣	០,០៣៥	០,៧០៣	០,៨០៩
ធ្លាប់ធ្វើតេស្តរកមេរោគហ៊ីវ និងទទួលបានលទ្ធផល	០,០២២	០,០០២	៨.៨២៥	៨.៨២៥	១,៣១២	០,០៩៤	០,០១៨	០,០២៦
ការកាត់ស្បែកលើដៃ	០,០២៤	០,០០៧	៨.៨២៥	៨.៨២៥	៤,០៨១	០,២៧៨	០,០១១	០,០៣៧
មានទូរស័ព្ទដៃ	០,៩១៣	០,០០៥	៨.៨២៥	៨.៨២៥	១,៥៩៧	០,០០៥	០,៩០៣	០,៩២៣
មាន និងប្រើគណនីធនាគារ ឬទូរសព្ទដៃប្រតិបត្តិការហិរញ្ញវត្ថុ	០,២៧២	០,០០៩	៨.៨២៥	៨.៨២៥	១,៨៩៨	០,០៣៣	០,២៥៤	០,២៩០
យល់ស្របត្រឹមត្រូវហេតុផលជាក់លាក់ដែលប្តីវាយដំប្រពន្ធ	០,១៦៣	០,០០៦	៨.៨២៥	៨.៨២៥	១,៥៧៣	០,០៣៨	០,១៥០	០,១៧៥

តារាង B.៣ លំអៀងសំណាកគំរូអង្កេតប្រជាសាស្ត្រ និងសុខភាពកម្ពុជា ទីប្រជុំជន ២០២១-២២

អថេរ	ចំនួនអង្កេត					គម្លាតជឿជាក់		
	(R)	(SE)	(N)	(WN)	(DEFT)	(SE/R)	R-២SE	R+២SE
សមាជិកអចិន្ត្រៃយ៍								
ប្រភពចម្បងអគ្គិសនី	០,៩៨៤	០,០០៤	២៨.៦៩០	៣២.៨៣៧	២,៤៦៩	០,០០៤	០,៩៧៥	០,៩៩២
ឥន្ធនៈស្អាត និងបច្ចេកវិទ្យាចម្អិនអាហារចម្បង	០,៧៧៨	០,០១២	២៨.៦៩០	៣២.៨៣៧	២,២៤៤	០,០១៦	០,៧៥៣	០,៨០៣
ចុះបញ្ជីកំណើតជាមួយអាជ្ញាធរមូលដ្ឋាន	០,៩៣៣	០,០០៧	២៨.៦៩១	៣.១៤៥	១,៣៤៩	០,០០៧	០,៩១៩	០,៩៤៧
ប្រភពទឹកផឹកកែលម្អ	០,៩៧១	០,០០៤	២៨.៦៩០	៣២.៨៣៧	១,៦៣៩	០,០០៤	០,៩៦៤	០,៩៧៨
យ៉ាងហោចណាស់សេវាទឹកផឹកមូលដ្ឋាន	០,៩១៥	០,០០៨	២៨.៦៩០	៣២.៨៣៧	២,២២៤	០,០០៩	០,៨៩៩	០,៩៣១
មានទឹកប្រើគ្រប់គ្រាន់ពេលចាំបាច់	០,៨៨៦	០,០១២	២៨.៦៩០	៣២.៨៣៧	២,៤៥៦	០,០១៣	០,៨៦២	០,៩១០
ប្រើបង្គន់អនាម័យកែលម្អ	០,៩៦០	០,០០៥	២៨.៦៩០	៣២.៨៣៧	២,០៩៧	០,០០៥	០,៩៤៩	០,៩៧០
យ៉ាងហោចណាស់សេវាបង្គន់អនាម័យមូលដ្ឋាន	០,៨៩៥	០,០០៨	២៨.៦៩០	៣២.៨៣៧	២,០៤៥	០,០០៩	០,៨៧៩	០,៩១០
បន្ទាបបង់ពាសវាលពាសកាល	០,០២៩	០,០០៣	២៨.៦៩០	៣២.៨៣៧	១,៥៣៨	០,១១១	០,០២២	០,០៣៥
លាងសម្អាតដៃជាមួយសាប៊ូ និងទឹក	០,៩០០	០,០០៦	២៧.៩៩៤	៣២.៦៥៨	១,៥៥៦	០,០០៧	០,៨៨៨	០,៩១២
ស្ត្រី								
ទីប្រជុំជន	០,០៧១	០,០០៥	៧.០៣៣	៨.២៣៩	១,៦៥១	០,០៧១	០,០៦១	០,០៨១
មិនបានចូលរៀន	០,៥៩២	០,០១៥	៧.០៣៣	៨.២៣៩	២,៦៤១	០,០២៦	០,៥៦១	០,៦២៣
អក្ខរភាព	០,៨៧៦	០,០០៧	៧.០៣៣	៨.២៣៩	១,៧០៣	០,០០៨	០,៨៦២	០,៨៨៩
ប្រើអ៊ីនធឺណិតក្នុងរយៈពេល ១២ ខែកន្លងមក	០,៧២០	០,០១១	៧.០៣៣	៨.២៣៩	២,១៤០	០,០១៦	០,៦៩៧	០,៧៤៣
បច្ចុប្បន្នប្រើប្រាស់ថ្នាំជក់	០,០០៨	០,០០១	៧.០៣៣	៨.២៣៩	១,២៨៤	០,១៦៩	០,០០៥	០,០១១
អត្រាលទ្ធភាពមានកូនតាមអាយុជាក់លាក់ (១៥-១៩)	៣៨,៧០២	៥,៣០២	៣.១៤៥	៣.៥១៧	១,៤០៩	០,១៣៧	២៨,០៩៩	៤៩,៣០៥
អត្រាលទ្ធភាពមានកូនសរុប (៣ ឆ្នាំមុនអង្កេត)	២,៤២៤	០,០៩៥	២០.០៧៨	២៣.៥៨៧	១,៥៧១	០,០៣៩	២,២៣៥	២,៦១៤
បច្ចុប្បន្នពរពោះ	០,០៣៩	០,០០៣	៧.០៣៣	៨.២៣៩	១,៤៣៣	០,០៨៥	០,០៣២	០,០៤៦
ចំនួនកូនកើតមធ្យមសម្រាប់ស្ត្រីអាយុ ១៥-៤៩ ឆ្នាំ	២,៧១០	០,០៥៣	១.៤៣៨	១.៦៣៩	១,៣៨៨	០,០២០	២,៦០៣	២,៨១៧
គម្លាតកំណើតមធ្យម	៥៣,៧២០	១,៧៥២	១.៧២៤	១.៩៤៨	១,៦៥២	០,០៣៣	៥០,២១៥	៥៧,២២៥
មិនចង់បានកូនទៀតទេ	០,៥៣៤	០,០១៤	៤.៦៧៨	៥.៤០៤	១,៩៨៧	០,០២៧	០,៥០៥	០,៥៦៣
អត្រាចង់មានកូនសរុប (៣ ឆ្នាំមុនអង្កេត)	២,១៦១	០,០៧៦	២០.០៧៨	២៣.៥៨៧	១,៣៨៥	០,០៣៥	២,០០៨	២,៣១៣
បច្ចុប្បន្នកំពុងប្រើវិធីពន្យារកំណើតណាមួយ	០,៦៥៩	០,០១៣	៤.៦៧៨	៥.៤០៤	១,៨០៤	០,០១៩	០,៦៣៤	០,៦៨៤
បច្ចុប្បន្នកំពុងប្រើវិធីពន្យារកំណើតទំនើប	០,៤១៤	០,០១៤	៤.៦៧៨	៥.៤០៤	១,៨៨០	០,០៣៣	០,៣៨៧	០,៤៤១
បច្ចុប្បន្នកំពុងប្រើថ្នាំគ្រាប់	០,២៣២	០,០១២	៤.៦៧៨	៥.៤០៤	១,៩២០	០,០៥១	០,២០៨	០,២៥៦
បច្ចុប្បន្នកំពុងប្រើថ្នាំចាក់	០,០៣០	០,០០៣	៤.៦៧៨	៥.៤០៤	១,២៨៨	០,១០៧	០,០២៤	០,០៣៦
បច្ចុប្បន្នកំពុងប្រើកងដាក់ក្រោមស្បែក	០,០១៩	០,០០៣	៤.៦៧៨	៥.៤០៤	១,២៨០	០,១៣៥	០,០១៤	០,០២៤
បច្ចុប្បន្នកំពុងប្រើស្រោមអនាម័យបុរស	០,០២៧	០,០០៤	៤.៦៧៨	៥.៤០៤	១,៦៣៣	០,១៤៥	០,០១៩	០,០៣៤
បច្ចុប្បន្នកំពុងប្រើវិធីបុរសណាមួយ	០,២៤៤	០,០១១	៤.៦៧៨	៥.៤០៤	១,៧៧៤	០,០៤៦	០,២២២	០,២៦៧
ការគម្លាតតម្រូវមិនឆ្លើយតប	០,០៤០	០,០០៤	៤.៦៧៨	៥.៤០៤	១,៤៦៧	០,១០៤	០,០៣២	០,០៤៩
តម្រូវមិនឆ្លើយតបសម្រាប់ផែនការគ្រួសារ	០,០៥៦	០,០០៦	៤.៦៧៨	៥.៤០៤	១,៦៨៣	០,១០១	០,០៤៥	០,០៦៧
តម្រូវមិនឆ្លើយតបសរុប	០,០៩៦	០,០០៧	៤.៦៧៨	៥.៤០៤	១,៦៩៦	០,០៧៦	០,០៨២	០,១១១
តម្រូវការពេញចិត្តដោយវិធីសាស្ត្រទំនើប	០,៥៤៩	០,០១៦	៣.៥១៨	៤.០៨១	១,៨៥៧	០,០២៨	០,៥១៨	០,៥៨០
ចូលរួមក្នុងការសម្រេចចិត្តផែនការគ្រួសារ	០,៩៣៦	០,០០៥	៤.៣៨១	៥.០៨៧	១,៤០៧	០,០០៦	០,៩២៦	០,៩៤៦
មិនបានឃើញប្រព័ន្ធផ្សព្វផ្សាយទាំងប្រាំបីណាមួយ	០,១៩៥	០,០០៩	៧.០៣៣	៨.២៣៩	១,៨០១	០,០៤៤	០,១៧៨	០,២១២
អត្រាមរណភាពទារកទើបកើត ^១	៥,៨១៧	១,៩៩៣	២.៧៣៦	៣.១១៩	១,៣៥៤	០,៣៤៣	១,៨៣១	៩,៨០៤
អត្រាមរណភាពទារកក្រោយកើត ^១	២,១០៩	១,០៣១	២.៧៣៦	៣.១៣២	១,១៥៤	០,៤៨៩	០,០៤៧	៤,១៧១
អត្រាមរណភាពទារក ^១	៧,៩២៦	២,២១៧	២.៧៣៦	៣.១១៩	១,២៩៣	០,២៨០	៣,៤៩២	១២,៣៦០
អត្រាមរណភាពកុមារ ^១	៣,២៧៨	១,១៤៥	២.៦៩៥	៣.០៧៥	០,៩៩៨	០,៣៤៩	០,៩៩៩	៥,៥៦៨
អត្រាមរណភាពកុមារអាយុក្រោម ៥ ឆ្នាំ ^១	១១,១៧៩	២,៤៨៨	២.៧៤៣	៣.១២៥	១,១៩៥	០,២១៩	៦,២៨៤	១៦,០៧៤
អត្រាមរណភាពទារកដិតប្រសូត	៨,០៧៤	២,៣៩៣	២.៧៣៦	៣.១០៩	១,៣៨១	០,២៩៦	៣,២៨៨	១២,៨៦១
អត្រាស្លាប់កើត	២,៧០៦	១,៤៩៤	២.៧៣៦	៣.១០៩	១,៤៨២	០,៥៥២	០,០០០	៥,៦៩៤
អត្រាទារកទើបនឹងកើតដំបូង	៥,៣៨៦	១,៩៥៨	២.៧២៩	៣.០៩៨	១,៣៧៩	០,៣៦៤	១,៤៧០	៩,៣០២
ពិនិត្យ ANC ពីអ្នកជំនាញសុខាភិបាល	០,៩៩១	០,០០៤	១.១១៨	១.២៥២	១,៣៤៧	០,០០៤	០,៩៨៨	០,៩៩៩
ពិនិត្យ ANC ៤ដងឡើង	០,៩១៣	០,០១២	១.១១៨	១.២៥២	១,៣៨២	០,០១៣	០,៨៨៩	០,៩៣៦
ពិនិត្យ ANC ៨ដងឡើង	០,៣៧០	០,០២៣	១.១១៨	១.២៥២	១,៥៦០	០,០៦១	០,៣២៥	០,៤១៥

តារាង ២.៣ លំអៀងសំណាកគំរូអង្កេតប្រជាសាស្ត្រ និងសុខភាពកម្ពុជា ទីប្រជុំជន ២០២១-២២ (ត)

អថេរ	ចំនួនអង្កេត					គម្លាតជឿជាក់		
	(R)	(SE)	(N)	(WN)	(DEFT)	(SE/R)	R-២SE	R+២SE
ទទួលបានប្រាក់បៀវត្សដែលមានជាតិដែក	០,៩៧៧	០,០០៨	១.១១៨	១.២៥២	១,៧២៣	០,០០៨	០,៩៦១	០,៩៩២
ម្តាយចាក់ការពារគោតាណូសសម្រាប់កំណើតចុងក្រោយ	០,៩៣២	០,០១២	១.១១៨	១.២៥២	១,៥៨៦	០,០១៣	០,៩០៨	០,៩៥៦
សម្រាលកូននៅគ្រឹះស្ថានសុខាភិបាល	០,៩៩២	០,០០២	១.១៤៧	១.២៨០	០,៩៤០	០,០០២	០,៩៣៦	០,៩៩៧
សម្រាលកូនអ្នកជំនាញសុខាភិបាល	០,៩៩៨	០,០០១	១.១៤៧	១.២៨០	០,៩០៣	០,០០១	០,៩០២	១,០០០
សម្រាលកូនដោយការវះកាត់	០,២៣៩	០,០២១	១.១៤៧	១.២៨០	១,៦៥៦	០,០៩០	១,៤៧៦	១,៨៣៦
ស្ត្រីបានពិនិត្យក្រោយសម្រាលក្នុងរយៈពេល ២ ថ្ងៃដំបូង	០,៨៧៨	០,០១៦	១.១១៨	១.២៥២	១,៦៣៤	០,០១៤	០,៨៤៦	០,៩១០
ទារកបានពិនិត្យក្រោយសម្រាលក្នុងរយៈពេល ២ ថ្ងៃដំបូង	០,៧៩៩	០,០២០	១.១១៨	១.២៥២	១,៦២៩	០,០២៤	០,៧៦០	០,៨៣៨
បញ្ហាទទួលបានការថែទាំសុខភាព	០,៥០៣	០,០១០	៧.០៣៣	៨.២៣៩	១,៦៤៤	០,០២០	១,៤០៤	១,៨៨៤
មានកាតចាក់វ៉ាក់សាំង	០,៩៨៤	០,០០៩	៥៩៤	៦៩២	១,៦៧៨	០,០០៩	១,៦៦០	១,០០០
ទទួលបានការចាក់វ៉ាក់សាំង BCG	០,៩៥៥	០,០១១	៥៩៤	៦៩២	១,៦៨០	០,០១១	១,៦៥៩	១,៧០១
ទទួលបានវ៉ាក់សាំង DPT-HepB-Hib (៣ ដូស)	០,៨៥៦	០,០១៩	៥៩៤	៦៩២	១,៣០៩	០,០២២	១,២៦៥	១,៣៥៥
ទទួលបានវ៉ាក់សាំងការពារជំងឺរលាកសួត (៣ ដូស)	០,៨៤៧	០,០២០	៥៩៤	៦៩២	១,៣២៤	០,០២៣	១,២៧៩	១,៣៧៩
បានទទួល MCV (១២-២៣ ខែ)	០,៨៧៨	០,០១៧	៥៩៤	៦៩២	១,២៨៤	០,០២០	១,២៤៤	១,៣២៤
វ៉ាក់សាំងពេញលេញតាមកាលវិភាគជាតិ (១២-២៣ ខែ)	០,៦៩៥	០,០២៩	៥៩៤	៦៩២	១,៥១៩	០,០៤១	១,៤៣៨	១,៥៩៧
បានទទួល MCV (២៤-៣៥ ខែ)	០,៧៦៣	០,០៣១	៥០១	៦០៩	១,៦៩០	០,០៤១	១,៦០៩	១,៧៧១
វ៉ាក់សាំងពេញលេញតាមកាលវិភាគជាតិ (២៤-៣៥ ខែ)	០,៥៨១	០,០៣៤	៥០១	៦០៩	១,៥៦៧	០,០៥៨	១,៤៥១	១,៦៨៤
បានស្វែងរកការព្យាបាលសម្រាប់ជំងឺរាគស្រា	០,៧៦៩	០,០៤៩	១៣៩	១៣៧	១,២៦៣	០,០៦៤	១,១៩៩	១,៣២៧
ព្យាបាលដោយទទួលបានអ្វីហ្វូលីត ORS	០,២១៧	០,០៤៧	១៣៩	១៣៧	១,២៥៥	០,២១៩	០,៨៣៦	១,៦៧៤
កម្មសំរៀបអាហារ (- ៣ SD)	០,០៥១	០,០០៨	១.៣៥០	១.៤៨២	១,៣១៨	០,១៥៨	០,០៣៥	០,១៦៨
កម្មសំរៀបអាហារ (- ២ SD)	០,១៦៨	០,០១៨	១.៣៥០	១.៤៨២	១,៦៣៣	០,១០៥	០,១៣៣	០,២០៣
ទម្ងន់ធៀបកម្មសំរៀបអាហារ (- ២ SD)	០,០៨៤	០,០១៣	១.៣៤៨	១.៤៧៩	១,៧១៦	០,១៥៨	០,០៥៨	០,១១១
ទម្ងន់ធៀបកម្មសំរៀបអាហារ (+២ SD)	០,០៥៨	០,០០៩	១.៣៤៨	១.៤៧៩	១,៣៦៣	០,១៦១	០,០៣៩	០,០៧៦
ទម្ងន់ធៀបកម្មសំរៀបអាហារ (- ២ SD)	០,១២២	០,០១៣	១.៣៧៤	១.៥០៤	១,៤១១	០,១០៨	០,០៩៦	០,១៤៩
បំបៅដោះម្តាយតែមួយមុខ	០,៣៥១	០,០៤១	២៦៣	២៧១	១,៣៩៨	០,១១៨	១,២៨០	១,៥១៦
របបអាហារអប្បបរមា (កុមារ ៦-២៣ ខែ)	០,៦០៣	០,០២៥	៨០៨	៨៨៣	១,៤៤២	០,០៤១	១,៣៥៦	១,៥២៨
សន្ទស្សន៍ម៉ាសរាងកាយ (BMI) <១៨,៥	០,០៦៩	០,០០៧	២.៨៣៤	៣.៣៩៧	១,៤៧៩	០,១០១	០,០៥៥	០,០៨៣
សន្ទស្សន៍ម៉ាសរាងកាយ (BMI) ≥២៥,០	០,៣៤១	០,០១៣	២.៨៣៤	៣.៣៩៧	១,៥១២	០,០៣៩	១,៣៣៤	១,៦៩០
របបអាហារអប្បបរមា (ស្ត្រីអាយុ ១៥-៤៩)	០,៦៧៦	០,០១១	៧.០៣៣	៨.២៣៩	១,៩៨២	០,០១៦	១,៩៥០	១,០១៤
កុមារគ្រុនក្តៅក្នុងរយៈពេល ២សប្តាហ៍ចុងក្រោយ	០,០៩២	០,០០៨	២.៦៩៩	៣.០៧១	១,៤២៣	០,០៩០	១,៣៣៣	១,៥១៣
ឥរិយាបថទើបរើសអើងចំពោះមនុស្សដែលមានមេរោគ HIV	០,១៨០	០,០០៨	៦.៨២១	៨.០៤៨	១,៧៦៧	០,០៤៦	១,៦៧៤	១,៨៦០
ប្រើស្រោមអនាម័យពេលរួមភេទចុងក្រោយ	០,៥៨៥	០,១១០	៣៥	៤១	១,២៩៤	០,១៨៩	១,០០៤	១,៥០៤
ធ្លាប់ធ្វើតេស្តរកមេរោគហ៊ីវ និងទទួលបានលទ្ធផល	០,០៧៣	០,០០៥	៧.០៣៣	៨.២៣៩	១,៧៦២	០,០៧៥	១,៦៨៧	១,៨៣៧
ធ្វើការក្នុងរយៈពេល ១២ ខែចុងក្នុងមក	០,៨៣៥	០,០១០	៤.៦៧៨	៥.៤០៤	១,៨២៧	០,០១២	១,៨១៥	១,៨៣៥
ធ្វើការក្នុងរយៈពេល ១២ ខែចុងក្នុងមកគ្មានប្រាក់ឈ្នួល	០,០១០	០,០០២	៣.៧៦២	៤.៥១៤	១,២៨៤	០,០២៥	១,២៥៩	១,៣០៩
មានទូរស័ព្ទដៃ	០,៩២៤	០,០០៦	៧.០៣៣	៨.២៣៩	១,៨២០	០,០០៦	១,៨១៤	១,៨២៦
មាន និងប្រើគណនីធនាគារ ឬទូរស័ព្ទដៃប្រតិបត្តិការហិរញ្ញវត្ថុ	០,៤០៨	០,០១៨	៧.០៣៣	៨.២៣៩	៣,០០២	០,០៤៣	២,៩១៦	៣,០៩៧
ចូលរួមក្នុងការសម្រេចចិត្ត (សម្រេចចិត្តទាំងបី)	០,៨៧៣	០,០០៨	៤.៦៧៨	៥.៤០៤	១,៦៥៤	០,០០៩	១,៦៤៥	១,៦៦៣
យល់ស្របត្រឹមត្រូវហេតុផលជាក់លាក់ដែលប្តីវាយដំប្រពន្ធ	០,២៦៦	០,០១០	៧.០៣៣	៨.២៣៩	១,៩២៣	០,០៣៨	១,៨៨៥	១,៩៦១
សម្រេចចិត្តខ្លួនឯងទាក់ទងការរួមភេទ ការប្រើប្រាស់ថ្នាំពន្យារកំណើត និងការថែទាំបន្តពូជ	០,៨១៤	០,០០៩	៤.៦៧៨	៥.៤០៤	១,៥១៧	០,០១១	១,៥០៦	១,៥២៨
ធ្លាប់មានអំពើហិង្សាលើរាងកាយតាំងពីអាយុ ១៥ ឆ្នាំដោយនរណាម្នាក់	០,០៨៨	០,០០៨	២.៥២៩	៣.១០១	១,៤៧១	០,០៩៤	១,៣៧៧	១,៥៦៥
ធ្លាប់មានអំពើហិង្សាលើផ្លូវភេទដោយនរណាម្នាក់	០,០៣០	០,០០៥	២.៥២៩	៣.១០១	១,៥៩៩	០,១៨២	១,៤១៧	១,៧៨១
ធ្លាប់មានអំពើហិង្សាលើផ្លូវភេទមិនមែនដៃគូស្និទ្ធស្នាល	០,០០៦	០,០០២	២.៥២៩	៣.១០១	១,៥៥០	០,០០១	១,៥៤៩	១,៥៥១
ធ្លាប់មានអំពើហិង្សាលើរាងកាយ/ផ្លូវភេទប្តីបច្ចុប្បន្ន ឬដៃគូស្និទ្ធស្នាល	០,០៩៣	០,០១០	២.០៩៨	២.៣៧៨	១,៦៤៥	០,១១២	១,៥៣៣	១,៧៥៧

តារាង ២.៣ លំអៀងសំណាកគំរូអង្កេតប្រជាសាស្ត្រ និងសុខភាពកម្ពុជា ទីប្រជុំជន ២០២១-២២ (ត)

អថេរ	ចំនួនអង្កេត					គម្លាតជឿជាក់		
	(R)	(SE)	(N)	(WN)	(DEFT)	(SE/R)	R-២SE	R+២SE
ធ្លាប់មានអំពើហិង្សាផ្លូវចិត្ត/រាងកាយ/ផ្លូវភេទដោយបី ឬដៃគូស្និទ្ធស្នាល	០,១៨៧	០,០១៣	២.០៩៨	២.៣៧៨	១,៤៩៤	០,០៦៨	០,១៦២	០,២១៣
ធ្លាប់មានអំពើហិង្សាផ្លូវចិត្ត/រាងកាយ/ផ្លូវភេទដោយបី ឬដៃគូស្និទ្ធស្នាលរយៈពេល ១២ ខែកន្លងមក	០,០៩៤	០,០០៩	២.០៩៨	២.៣៧៨	១,៤១១	០,០៩៥	០,០៧៦	០,១១៣
បុរស								
មិនបានចូលរៀន	០,០២៥	០,០០៤	៣.១៦៦	៣.៧៦២	១,៤៨៦	០,១៦៦	០,០១៧	០,០៣៣
មធ្យមសិក្សា ឬខ្ពស់ជាង	០,៦៩៨	០,០១៣	៣.១៦៦	៣.៧៦២	១,៦៥២	០,០១៩	០,៦៧១	០,៧២៥
អក្ខរកាព	០,៩១១	០,០០៩	៣.១៦៦	៣.៧៦២	១,៨២៣	០,០១០	០,៨៩២	០,៩២៩
ប្រើអ៊ីនធឺណិតក្នុងរយៈពេល ១២ ខែកន្លងមក	០,៨៧៣	០,០១០	៣.១៦៦	៣.៧៦២	១,៦៩៧	០,០១១	០,៨៥៣	០,៨៩៣
បច្ចុប្បន្នប្រើប្រាស់ថ្នាំជក់	០,១៥០	០,០១០	៣.១៦៦	៣.៧៦២	១,៦៥០	០,០៧០	០,១២៩	០,១៧១
មិនចង់បានកូនទៀតទេ	០,៦១៦	០,០២០	១.៩៣០	២.២១៩	១,៨០៧	០,០៣៣	០,៥៧៦	០,៦៥៦
ឥរិយាបថរើសអើងចំពោះមនុស្សដែលមានមេរោគ HIV	០,១៩៨	០,០១១	៣.០៩៥	៣.៧០២	១,៥៦៧	០,០៥៧	០,១៧៦	០,២២១
ប្រើស្រាមអនាម័យពេលរួមភេទចុងក្រោយ	០,៨២២	០,០៣៧	២០៣	២៣០	១,៣៧៣	០,០៤៥	០,៧៤៨	០,៨៩៦
ធ្លាប់ធ្វើតេស្តរកមេរោគហ៊ីវ និងទទួលបានលទ្ធផល	០,០៣២	០,០០៤	៣.១៦៦	៣.៧៦២	១,៣២២	០,១២៩	០,០២៤	០,០៤០
ការកាត់ស្បែកលើដៃ	០,០២០	០,០០៧	៣.១៦៦	៣.៧៦២	២,៧២១	០,៣៣៩	០,០០៦	០,០៣៤
មានទូរស័ព្ទដៃ	០,៩៤៨	០,០០៦	៣.១៦៦	៣.៧៦២	១,៤៥៩	០,០០៦	០,៩៣៦	០,៩៥៩
មាន និងប្រើគណនីធនាគារ ឬទូរសព្ទដៃប្រតិបត្តិការហិរញ្ញវត្ថុ	០,៣៤៩	០,០១៨	៣.១៦៦	៣.៧៦២	២,០៨៨	០,០៥១	០,៣១៤	០,៣៨៤
យល់ស្របត្រឹមត្រូវហេតុផលជាក់លាក់ដែលប្តីវាយដំប្រពន្ធ	០,១១៥	០,០០៨	៣.១៦៦	៣.៧៦២	១,៤៧០	០,០៧៣	០,០៩៨	០,១៣១

តារាង B.៤ លំអៀងសំណាកគំរូអង្កេតប្រជាសាស្ត្រ និងសុខភាពកម្ពុជា ជនបទ ២០២១-២២

អថេរ	ចំនួនអង្កេត					គម្លាតជឿជាក់		
	(R)	(SE)	(N)	(WN)	(DEFT)	(SE/R)	R-២SE	R+២SE
សមាជិកអចិន្ត្រៃយ៍								
ប្រភពចម្បងអគ្គិសនី	០,៨៧០	០,០១១	៥៦.៧៧៦	៥២.៩៨៦	៣,៦៩៩	០,០១៣	០,៨៥៧	០,៨៩៣
ឥន្ធនៈស្អាត និងបច្ចេកវិទ្យាចម្លងអាហារចម្បង	០,៣២៨	០,០០៩	៥៦.៧៧៦	៥២.៩៨៦	២,០២០	០,០២៧	០,៣១០	០,៣៤៥
ចុះបញ្ជីកំណើតជាមួយអាជ្ញាធរមូលដ្ឋាន	០,៩០៧	០,០០៦	៦.០២៩	៥.៥៧៥	១,៤៧០	០,០០៧	០,៨៩៥	០,៩១៩
ប្រភពទឹកផឹកកែលម្អ	០,៨៦៥	០,០០៩	៥៦.៧៧៦	៥២.៩៨៦	២,៧៤៥	០,០១០	០,៨៤៨	០,៨៨២
យ៉ាងហោចណាស់សេវាទឹកផឹកមូលដ្ឋាន	០,៧២៨	០,០១២	៥៦.៧៧៦	៥២.៩៨៦	២,៨៣៤	០,០១៦	០,៧០៤	០,៧៥១
មានទឹកប្រើគ្រប់គ្រាន់ពេលចាំបាច់	០,៨៩៩	០,០០៤	៥៦.៧៧៦	៥២.៩៨៦	១,៣៩២	០,០០៤	០,៨៩១	០,៩០៦
ប្រើបង្គន់អនាម័យកែលម្អ	០,៨៤៩	០,០០៨	៥៦.៧៧៦	៥២.៩៨៦	២,៦១៨	០,០១០	០,៨៣២	០,៨៦៦
យ៉ាងហោចណាស់សេវាបង្គន់អនាម័យមូលដ្ឋាន	០,៧៤០	០,០០៩	៥៦.៧៧៦	៥២.៩៨៦	២,២៩០	០,០១២	០,៧២២	០,៧៤៨
បន្ទោបង់ពាសវាលពាសកាល	០,១៣៨	០,០០៨	៥៦.៧៧៦	៥២.៩៨៦	២,៦៣៣	០,០៦០	០,១២១	០,១៥៤
លាងសម្អាតដៃជាមួយសាប៊ូ និងទឹក	០,៨០១	០,០០៥	៥៥.៤៦២	៥២.០៦៤	១,៤៣៣	០,០០៧	០,៧៩០	០,៨១១
ស្ត្រី								
ទីប្រជុំជន	០,១៤៩	០,០០៦	១២.៤៦៣	១១.២៥៧	២,០០៤	០,០៤៣	០,១៣៦	០,១៦២
មិនបានចូលរៀន	០,៤២៦	០,០០៩	១២.៤៦៣	១១.២៥៧	២,០០៧	០,០២១	០,៤០៨	០,៤៤៤
អក្ខរភាព	០,៧៥២	០,០០៨	១២.៤៦៣	១១.២៥៧	២,០៤៤	០,០១១	០,៧៣៧	០,៧៦៨
ប្រើអ៊ីនធឺណិតក្នុងរយៈពេល ១២ ខែកន្លងមក	០,៥៧៦	០,០០៨	១២.៤៦៣	១១.២៥៧	១,៧០៨	០,០១៣	០,៥៦១	០,៥៩១
បច្ចុប្បន្នប្រើប្រាស់ថ្នាំជក់	០,០៣២	០,០០២	១២.៤៦៣	១១.២៥៧	១,៤៥៣	០,០៧១	០,០២៨	០,០៣៧
អត្រាលទ្ធភាពមានកូនតាមអាយុជាក់លាក់ (១៥-១៩)	៥៤,៦៨២	៣,៥៧២	៥.៥៨៣	៤.៩០៧	១,១៥៧	០,០៦៥	៤៧,៥៣៩	៦១,៨២៥
អត្រាលទ្ធភាពមានកូនសរុប (៣ ឆ្នាំមុនអង្កេត)	២,៩៩៥	០,០៥៦	៣៥.២០៤	៣១.៧៧៧	១,២៥៣	០,០១៩	២,៨៨៣	៣,១០៨
បច្ចុប្បន្នពរពោះ	០,០៤៥	០,០០២	១២.៤៦៣	១១.២៥៧	១,១៩៣	០,០៤៩	០,០៤១	០,០៤៩
ចំនួនកូនកើតធម្មតាសម្រាប់ស្ត្រីអាយុ ១៥-៤៩ ឆ្នាំ	៣,០៩៩	០,០៤៤	២.៧៩០	២.៦៦២	១,៣២៩	០,០១៤	៣,០១២	៣,១៨៦
គម្លាតកំណើតធម្មតា	៥៤,៥៧០	០,៩៧១	៣.៥៨២	៣.១៥០	១,៤១៧	០,០១៨	៥២,៦២៩	៥៦,៥១១
មិនចង់បានកូនទៀតទេ	០,៥៣១	០,០០៧	៩.០៧៧	៨.០៨៨	១,៣១៤	០,០១៣	០,៥១៨	០,៥៤៥
អត្រាចង់បានកូនសរុប (៣ ឆ្នាំមុនអង្កេត)	២,៦៧៣	០,០៥៤	៣៥.២០៤	៣១.៧៧៧	១,២៣៨	០,០២០	២,៥៦៥	២,៧៨១
បច្ចុប្បន្នកំពុងប្រើវិធីពន្យារកំណើតណាមួយ	០,៥៩៣	០,០០៧	៩.០៧៧	៨.០៨៨	១,៣៦៩	០,០១២	០,៥៧៩	០,៦០៧
បច្ចុប្បន្នកំពុងប្រើវិធីពន្យារកំណើតទំនើប	០,៤៦៩	០,០០៧	៩.០៧៧	៨.០៨៨	១,៣៨០	០,០១៥	០,៤៥៤	០,៤៨៣
បច្ចុប្បន្នកំពុងប្រើថ្នាំគ្រាប់	០,២៧០	០,០០៧	៩.០៧៧	៨.០៨៨	១,៤២៨	០,០២៥	០,២៥៦	០,២៨៣
បច្ចុប្បន្នកំពុងប្រើថ្នាំបាក់	០,០៨២	០,០០៤	៩.០៧៧	៨.០៨៨	១,៤៤៥	០,០៥១	០,០៧៣	០,០៩០
បច្ចុប្បន្នកំពុងប្រើកងដាក់ក្រោមស្បែក	០,០២៣	០,០០២	៩.០៧៧	៨.០៨៨	១,៣៧៩	០,០៩៥	០,០១៨	០,០២៧
បច្ចុប្បន្នកំពុងប្រើស្រោមអនាម័យបុរស	០,០១១	០,០០១	៩.០៧៧	៨.០៨៨	១,២៧៧	០,១២៩	០,០០៨	០,០១៣
បច្ចុប្បន្នកំពុងប្រើវិធីបុរាណណាមួយ	០,១២៤	០,០០៤	៩.០៧៧	៨.០៨៨	១,២៩០	០,០៣៦	០,១១៦	០,១៣៣
ការគម្លាតតម្រូវមិនឆ្លើយតប	០,០៥២	០,០០៣	៩.០៧៧	៨.០៨៨	១,២៧២	០,០៥៧	០,០៤៦	០,០៥៨
តម្រូវមិនឆ្លើយតបសម្រាប់ផែនការគ្រួសារ	០,០៧៦	០,០០៤	៩.០៧៧	៨.០៨៨	១,២៨៥	០,០៤៧	០,០៦៨	០,០៨៣
តម្រូវមិនឆ្លើយតបសរុប	០,១២៨	០,០០៤	៩.០៧៧	៨.០៨៨	១,២៦៥	០,០៣៥	០,១១៩	០,១៣៧
តម្រូវការពេញចិត្តដោយវិធីសាស្ត្រទំនើប	០,៦៥០	០,០០៨	៦.៥៤៤	៥.៨៣១	១,៣៦១	០,០១២	០,៦៣៤	០,៦៦៦
ចូលរួមក្នុងការសម្រេចចិត្តផែនការគ្រួសារ	០,៩៣០	០,០០៤	៨.៤៩៤	៧.៥៩០	១,៤៥៣	០,០០៤	០,៩២២	០,៩៣៨
មិនបានឃើញប្រព័ន្ធផ្សព្វផ្សាយទាំងប្រាំបីណាមួយ	០,៣២៨	០,០០៨	១២.៤៦៣	១១.២៥៧	១,៨៦០	០,០២៤	០,៣១២	០,៣៤៣
អត្រាមរណភាពទារកទើបកើត ^១	៩,៨៣៦	១,៧២៤	៥.៤៤៦	៤.៨៣១	១,២២៥	០,១៧៥	៦,៣៨៨	១៣,២៨៥
អត្រាមរណភាពទារកក្រោយកើត ^១	៥,៤៧៨	១,២៤៦	៥.៤២២	៤.៨០២	១,១៨៣	០,២២៧	២,៩៥៦	៧,៩៦៩
អត្រាមរណភាពទារក ^១	១៥,៣១៤	២,១១៩	៥.៤៤៧	៤.៨៣១	១,២០៧	០,១៣៨	១១,០៧៥	១៩,៥៥៣
អត្រាមរណភាពកុមារ ^១	៤,៦៤៤	១,០៩២	៥.២៧៥	៤.៦២៦	១,១២៧	០,២៣៥	២,៤៦០	៦,៨២៩
អត្រាមរណភាពកុមារអាយុក្រោម ៥ ឆ្នាំ ^១	១៩,៨៨៧	២,៣៤៨	៥.៤៥៦	៤.៨៣៨	១,១៩៦	០,១១៨	១៥,១៩១	២៤,៥៨៣
អត្រាមរណភាពទារកដិតប្រសូត	១៤,៥៥៥	២,០១២	៥.៤៥៦	៤.៨៣៩	១,១៤២	០,១៣៨	១០,៥៣០	១៨,៥៧៩
អត្រាស្លាប់កើត	៦,៨៥៧	១,៤៣៥	៥.៤៥៦	៤.៨៣៩	១,១៤០	០,២០៩	៣,៩៨៨	៩,៧២៦
អត្រាទារកទើបនឹងកើតដំបូង	៧,៧៤៨	១,៤៧៧	៥.៤២៤	៤.៨០៧	១,២១៩	០,១៩១	៤,៧៩៤	១០,៧០២
ពិនិត្យ ANC ពីអ្នកជំនាញសុខាភិបាល	០,៩៨៥	០,០០៣	២.២៦៨	២.០០៣	១,០៧៥	០,០០៣	០,៩៧៩	០,៩៩០
ពិនិត្យ ANC ៤ដងឡើង	០,៨២៨	០,០១០	២.២៦៨	២.០០៣	១,៣១៦	០,០១៣	០,៨០៧	០,៨៤៩

តារាង ៦.៤ លំអៀងសំណាកគំរូអង្កេតប្រជាសាស្ត្រ និងសុខភាពកម្ពុជាជំនួស ២០២១-២២ (ត)

អថេរ	ចំនួនអង្កេត						គម្លាតជឿជាក់	
	(R)	(SE)	(N)	(WN)	(DEFT)	(SE/R)	R-២SE	R+២SE
ពិនិត្យ ANC ៨ដងឡើង	០,២១៩	០,០១២	២.២៦៨	២.០០៣	១,៣៣១	០,០៥៣	០,១៩៦	០,២៤៣
ទទួលបានគ្រាប់ដែលមានជាតិដែក	០,៩៧៨	០,០០៣	២.២៦៨	២.០០៣	១,០៣៧	០,០០៣	០,៩៧២	០,៩៨៥
ម្តាយចាក់ការពារតេតាណូសសម្រាប់កំណើតចុងក្រោយ	០,៩០៤	០,០០៨	២.២៦៨	២.០០៣	១,២១៨	០,០០៨	០,៨៨៩	០,៩១៩
សម្រាលកូននៅគ្រឹះស្ថានសុខាភិបាល	០,៩៧០	០,០០៥	២.៣០៩	២.០៤២	១,៤៣៩	០,០០៥	០,៩៥៩	០,៩៨០
សម្រាលកូនដំនាញសុខាភិបាល	០,៩៨០	០,០០៤	២.៣០៩	២.០៤២	១,៤៥៤	០,០០៤	០,៩៧២	០,៩៨៩
សម្រាលកូនដោយការវះកាត់	០,១៤១	០,០១០	២.៣០៩	២.០៤២	១,២៨៤	០,០១០	០,១២២	០,១៦០
ស្ត្រីបានពិនិត្យក្រោយសម្រាលក្នុងរយៈពេល ២ ថ្ងៃដំបូង	០,៨២៤	០,០១១	២.២៦៨	២.០០៣	១,៣៩០	០,០១១	០,៨០២	០,៨៤៧
ទារកបានពិនិត្យក្រោយសម្រាលក្នុងរយៈពេល ២ ថ្ងៃដំបូង	០,៧៥៦	០,០១២	២.២៦៨	២.០០៣	១,៣៤៣	០,០១២	០,៧៣២	០,៧៨១
បញ្ហាទទួលបានការថែទាំសុខភាព	០,៦៧៩	០,០០៩	១២.៤៦៣	១១.២៥៧	២,០៣២	០,០១៣	០,៦៦២	០,៦៩៦
មានកាតចាក់វ៉ាក់សាំង	០,៩៨០	០,០០៥	១.០៩៣	៩៤៩	១,១៩៧	០,០០៥	០,៩៧០	០,៩៩១
ទទួលបានការចាក់វ៉ាក់សាំង BCG	០,៩៣៧	០,០០៩	១.០៩៣	៩៤៩	១,១៨៦	០,០១០	០,៩១៩	០,៩៥៥
ទទួលបានវ៉ាក់សាំង DPT-HepB-Hib (៣ ដូស)	០,៨២៩	០,០១៦	១.០៩៣	៩៤៩	១,៣៨៥	០,០២០	០,៧៩៧	០,៨៦២
ទទួលបានវ៉ាក់សាំងការពារជំងឺរលាកសួត (៣ ដូស)	០,៨១៨	០,០១៨	១.០៩៣	៩៤៩	១,៤៦៦	០,០២២	០,៧៨៣	០,៨៥៣
បានទទួល MCV (១២-២៣ ខែ)	០,៧៩៧	០,០១៨	១.០៩៣	៩៤៩	១,៤៦៩	០,០២៣	០,៧៦០	០,៨៣៤
វ៉ាក់សាំងពេញលេញតាមកាលវិភាគជាតិ (១២-២៣ ខែ)	០,៦១២	០,០២១	១.០៩៣	៩៤៩	១,៤១០	០,០៣៥	០,៥៦៩	០,៦៥៤
បានទទួល MCV (២៤-៣៥ ខែ)	០,៦៩៣	០,០២០	៩៧២	៨៨៥	១,៣២៩	០,០២៨	០,៦៥៤	០,៧៣២
វ៉ាក់សាំងពេញលេញតាមកាលវិភាគជាតិ (២៤-៣៥ ខែ)	០,៥២៨	០,០២២	៩៧២	៨៨៥	១,៣៤៩	០,០៤១	០,៤៨៥	០,៥៧១
បានស្វែងរកការព្យាបាលសម្រាប់ជំងឺរកស្រុស	០,៦៥២	០,០២៨	៤១២	៣៤០	១,១២៨	០,០៤៣	០,៥៩៦	០,៧០៨
ព្យាបាលដោយទទួលបានអ៊ូប៊ីសីត ORS	០,៣១៤	០,០៣០	៤១២	៣៤០	១,២៤៣	០,០៥៥	០,២៥៤	០,៣៧៤
កម្ពស់ធៀបអាយុ (- ៣ SD)	០,០៦២	០,០០៥	២.៨៨៨	២.៦៧២	១,១៤៨	០,០៨៦	០,០៥១	០,០៧២
កម្ពស់ធៀបអាយុ (- ២ SD)	០,២៤៧	០,០១០	២.៨៨៨	២.៦៧២	១,១៧២	០,០៣៩	០,២២៨	០,២៦៧
ទម្ងន់ធៀបកម្ពស់ (- ២ SD)	០,១០៣	០,០០៧	២.៨៩៣	២.៦៨១	១,១៧២	០,០៦៦	០,០៨៩	០,១១៦
ទម្ងន់ធៀបកម្ពស់ (+២ SD)	០,០៣២	០,០០៤	២.៨៩៣	២.៦៨១	១,៣០០	០,០៣៧	០,០២៣	០,០៤១
ទម្ងន់ធៀបអាយុ (- ២ SD)	០,១៨៦	០,០០៩	២.៩៥៩	២.៧២៩	១,១៧៨	០,០៤៧	០,១៦៨	០,២០៣
បំបៅដោះម្តាយតែមួយមុខ	០,៥៧៩	០,០២៤	៥៩២	៥៣៨	១,១៦៥	០,០៤១	០,៥៣២	០,៦២៧
របបអាហារអប្បបរមា (កុមារ ៦-២៣ ខែ)	០,៤១៥	០,០១៥	១.៦៤០	១.៤៣៩	១,២៥៩	០,០៣៧	០,៣៨៥	០,៤៤៦
សន្ទស្សន៍ម៉ាសរាងកាយ (BMI) <១៨,៥	០,០៧៣	០,០០៤	៤.៨៤០	៤.៤១៥	១,១៩៤	០,០៦១	០,០៦៤	០,០៨២
សន្ទស្សន៍ម៉ាសរាងកាយ (BMI) ≥២៥,០	០,៣១៥	០,០០៨	៤.៨៤០	៤.៤១៥	១,២១៧	០,០២៦	០,២៩៩	០,៣៣១
របបអាហារអប្បបរមា (ស្ត្រីអាយុ ១៥-៤៩)	០,៤៩៨	០,០០៧	១២.៤៦៣	១១.២៥៧	១,៦០៨	០,០១៤	០,៤៨៤	០,៥១៣
កុមារគ្រូនៅក្នុងរយៈពេល ២សប្តាហ៍ចុងក្រោយ	០,១៤៧	០,០០៦	៥.៣២៦	៤.៧២២	១,២០៣	០,០៤២	០,១៣៤	០,១៥៩
ឥរិយាបថរើសអើងចំពោះមនុស្សដែលមានមេរោគ HIV	០,៣១៦	០,០០៧	១១.៧២៤	១០.៦៩០	១,៧០៥	០,០២៣	០,៣០១	០,៣៣០
ប្រើស្រាមអនាម័យពេលរួមភេទចុងក្រោយ	០,១៤៩	០,០០៤	២១	១៤	០,០៤៧	០,០២៥	០,១៤១	០,១៥៦
ធ្លាប់ធ្វើតេស្តរកមេរោគហ៊ីវ និងទទួលបានលទ្ធផល	០,០៦៨	០,០០៣	១២.៤៦៣	១១.២៥៧	១,២១០	០,០៤០	០,០៦៣	០,០៧៤
ធ្វើការក្នុងរយៈពេល ១២ ខែចុងក្នុងមក	០,៧៥៤	០,០០៨	៩.០៧៧	៨.០៨៨	១,៧០៦	០,០១០	០,៧៣៩	០,៧៦៩
ធ្វើការក្នុងរយៈពេល ១២ ខែចុងក្នុងមកគ្មានប្រាក់ឈ្នួល	០,០៧១	០,០០៥	៦.៩៩៧	៦.០៩៩	១,៤៨៨	០,០៦៤	០,០៦២	០,០៨១
មានទូរស័ព្ទដៃ	០,៧៩៣	០,០០៦	១២.៤៦៣	១១.២៥៧	១,៦២០	០,០០៧	០,៧៨១	០,៨០៥
មាន និងប្រើគណនីធនាគារ ឬទូរស័ព្ទដៃប្រតិបត្តិការហិរញ្ញវត្ថុ	០,២១១	០,០០៧	១២.៤៦៣	១១.២៥៧	១,៩៤៥	០,០៣៤	០,១៩៧	០,២២៥
ចូលរួមក្នុងការសម្រេចចិត្ត (សម្រេចចិត្តទាំងបី)	០,៨៨០	០,០០៥	៩.០៧៧	៨.០៨៨	១,៥២០	០,០០៦	០,៨៧០	០,៨៩១
យល់ស្របត្រឹមត្រូវហេតុផលជាក់លាក់ដែលប្តីវាយដំប្រពន្ធ	០,៤៤៨	០,០០៧	១២.៤៦៣	១១.២៥៧	១,៦៣៥	០,០១៦	០,៤៣៣	០,៤៦២
សម្រេចចិត្តខ្លួនឯងទាក់ទងការរួមភេទ ការប្រើប្រាស់ថ្នាំពន្យារកំណើត និងការថែទាំបន្តពូជ	០,៧៩៦	០,០០៦	៩.០៧៧	៨.០៨៨	១,៤៧១	០,០០៨	០,៧៨៤	០,៨០៩
ធ្លាប់មានអំពើហិង្សាលើកាយតាំងពីអាយុ ១៥ ឆ្នាំដោយនរណាម្នាក់	០,១១២	០,០០៧	៤.៨១៥	៤.២៤៣	១,៤៩០	០,០៦០	០,០៥៩	០,១២៦
ធ្លាប់មានអំពើហិង្សាលើផ្លូវភេទដោយនរណាម្នាក់	០,០៣០	០,០០៣	៤.៨១៥	៤.២៤៣	១,២៣៩	០,១០២	០,០២៤	០,០៣៦
ធ្លាប់មានអំពើហិង្សាលើផ្លូវភេទមិនមែនដៃគូស្និទ្ធស្នាល	០,០០១	០,០០០	៤.៨១៥	៤.២៤៣	០,៨៨៨	០,៣៣១	០,០០១	០,០០២

តារាង B.៤ លំអៀងសំណាកគំរូអង្កេតប្រជាសាស្ត្រ និងសុខភាពកម្ពុជា ជនបទ ២០២១-២២ (ត)

អថេរ	(R)	(SE)	ចំនួនអង្កេត		(DEFT)	(SE/R)	គម្លាតជឿជាក់	
			(N)	(WN)			R-២SE	R+២SE
ធ្លាប់មានអំពើហឹង្សាលើរាងកាយ/ផ្លូវភេទប្តីបច្ចុប្បន្ន ឬដៃគូរស្និទ្ធស្នាល	០,១៣៣	០,០០៨	៤.១០៦	៣.៤០២	១,៤៤៤	០,០៥៨	០,១១៧	០,១៤៨
ធ្លាប់មានអំពើហឹង្សាផ្លូវចិត្ត/រាងកាយ/ផ្លូវភេទដោយបី ឬដៃគូរស្និទ្ធស្នាល	០,២៥០	០,០១០	៤.១០៦	៣.៤០២	១,៤៤២	០,០៣៩	០,២៣១	០,២៧០
ធ្លាប់មានអំពើហឹង្សាផ្លូវចិត្ត/រាងកាយ/ផ្លូវភេទដោយបី ឬដៃគូរស្និទ្ធស្នាលរយៈពេល ១២ ខែកន្លងមក	០,១៥៨	០,០០៧	៤.១០៦	៣.៤០២	១,៣១០	០,០៤៧	០,១៤៣	០,១៧៣
បុរស								
មិនបានចូលរៀន	០,០៨៣	០,០០៦	៥.៦៥៩	៥.០៦៣	១,៦៧៦	០,០៧៤	០,០៧១	០,០៩៥
មធ្យមសិក្សា ឬខ្ពស់ជាង	០,៤៨៧	០,០១១	៥.៦៥៩	៥.០៦៣	១,៦៦៦	០,០២៣	០,៤៦៥	០,៥០៩
អក្ខរកាត	០,៨២៧	០,០០៨	៥.៦៥៩	៥.០៦៣	១,៦២១	០,០១០	០,៨១១	០,៨៤៣
ប្រើអ៊ីនធឺណិតក្នុងរយៈពេល ១២ ខែកន្លងមក	០,៦៨២	០,០០៩	៥.៦៥៩	៥.០៦៣	១,៤៦៧	០,០១៣	០,៦៦៤	០,៧០០
បច្ចុប្បន្នប្រើប្រាស់ថ្នាំជក់	០,២៦៥	០,០០៨	៥.៦៥៩	៥.០៦៣	១,៣៥៧	០,០៣០	០,២៤៩	០,២៨១
មិនចង់បានកូនទៀតទេ	០,៥៤៦	០,០១០	៣.៧៥២	៣.២៧៨	១,២៨៨	០,០១៩	០,៥២៥	០,៥៦៧
ឥរិយាបថរើសអើងចំពោះមនុស្សដែលមានមេរោគ HIV	០,៣០៨	០,០១០	៥.៤៧១	៤.៨៩២	១,៥៥៤	០,០៣១	០,២៨៩	០,៣២៨
ប្រើស្រាមអនាម័យពេលរួមភេទចុងក្រោយ	០,៦៦២	០,០៣៩	១៧០	១៦០	១,០៦៦	០,០៥៩	០,៥៤៤	០,៧៣៩
ធ្លាប់ធ្វើតេស្តរកមេរោគហ៊ីវ និងទទួលបានលទ្ធផល	០,០១៤	០,០០២	៥.៦៥៩	៥.០៦៣	១,១២៣	០,១២៥	០,០១០	០,០១៤
ការកាត់ស្បែកលើដៃ	០,០២៧	០,០១០	៥.៦៥៩	៥.០៦៣	៤,៨៥២	០,៣៩០	០,០០៦	០,០៤៨
មានទូរស័ព្ទដៃ	០,៨៨៧	០,០០៧	៥.៦៥៩	៥.០៦៣	១,៦០១	០,០០៨	០,៨៧៤	០,៩០១
មាន និងប្រើគណនីធនាគារ ឬទូរស័ព្ទដៃប្រតិបត្តិការហិរញ្ញវត្ថុ	០,២១៥	០,០០៨	៥.៦៥៩	៥.០៦៣	១,៤៩៥	០,០៣៨	០,១៩៩	០,២៣១
យល់ស្របត្រឹមត្រូវហេតុផលជាក់លាក់ដែលប្តីវាយដំប្រពន្ធ	០,១៩៩	០,០០៨	៥.៦៥៩	៥.០៦៣	១,៥៣៩	០,០៤១	០,១៨២	០,២១៥

តារាង ២.៥ លំអៀងសំណាកគំរូអង្កេតប្រជាសាស្ត្រ និងសុខភាពកម្ពុជា បន្ទាយមានជ័យ ២០២១-២២

អថេរ	(R)	(SE)	ចំនួនអង្កេត		(DEFT)	(SE/R)	គម្លាតជឿជាក់	
			(N)	(WN)			R-២SE	R+២SE
សមាជិកអចិន្ត្រៃយ៍								
ការចុះសំបុត្រកំណើតជាមួយមន្ត្រីអត្រាកុលដ្ឋាន	០.៨៩៥	០.០១៧	៣៤១	៣៧៧	០.៩៧១	០.០១៩	០.៨៦០	០.៩២៩
យ៉ាងហោចណាស់សេវាទឹកផឹកមូលដ្ឋាន	០.៨៤៧	០.០២៩	៣,៤៥៣	៣,៧៩៤	១.៩៧៧	០.០៣៤	០.៧៩០	០.៩០៤
មានទឹកពេលត្រូវការ	០.៨៧៣	០.០១២	៣,៤៥៣	៣,៧៩៤	០.៩៤៦	០.០១៣	០.៨៥០	០.៨៩៦
យ៉ាងហោចណាស់សេវាបង្គន់អនាម័យមូលដ្ឋាន	០.៨២២	០.០២២	៣,៤៥៣	៣,៧៩៤	១.៥៤៨	០.០២៧	០.៧៧៧	០.៨៦៧
បន្ទារបង់ពាសវាលពាសកាល	០.១១២	០.០១៩	៣,៤៥៣	៣,៧៩៤	១.៥៨២	០.១៧២	០.០៧៤	០.១៥១
លាងសម្អាតដៃជាមួយសាប៊ូ និងទឹក	០.៩៥៣	០.០០៩	៣,៤៥៣	៣,៧៩៤	១.១៧៤	០.០១០	០.៩៣៤	០.៩៧២
ស្ត្រី								
មិនបានចូលរៀន	០.១៤៦	០.០២៣	៦៨៦	៧៦៣	១.៧០៧	០.១៥៨	០.១០០	០.១៩២
មធ្យមសិក្សា ឬខ្ពស់ជាង	០.៤៦៩	០.០៣២	៦៨៦	៧៦៣	១.៦៧៨	០.០៦៨	០.៤០៥	០.៥៣៣
អក្ខរកាត	០.៧៨៨	០.០២៦	៦៨៦	៧៦៣	១.៦៨៣	០.០៣៣	០.៧៣៦	០.៨៤១
ប្រើអ៊ីនធឺណិតក្នុងរយៈពេល ១២ ខែកន្លងមក	០.៧១៥	០.០២៥	៦៨៦	៧៦៣	១.៤៣៤	០.០៣៥	០.៦៦៦	០.៧៦៥
បច្ចុប្បន្នប្រើប្រាស់ថ្នាំជក់	០.០៥៧	០.០១៤	៦៨៦	៧៦៣	១.៥២៣	០.២៣៦	០.០៣០	០.០៨៤
អត្រាលទ្ធភាពមានកូនសរុប (៣ ឆ្នាំមុនអង្កេត)	២.៥៩០	០.១៩៣	១,៩០៤	២,១១៩	១.១១១	០.០៧៥	២.២០៣	២.៩៧៧
បច្ចុប្បន្នពរពោះ	០.០៤៤	០.០១០	៦៨៦	៧៦៣	១.៣៣១	០.២៣៦	០.០២៤	០.០៦៥
ចំនួនកូនកើតមធ្យមសម្រាប់ស្ត្រីអាយុ ១៥-៤៩ ឆ្នាំ	២.៩១២	០.២១៨	១៣៧	១៤៩	១.៣០៨	០.០៧៥	២.៤៧៧	៣.៣៤៨
គម្លាតកំណើតមធ្យម	៥៧.១៣៧	៣.៥៤៨	១៨៤	២១០	១.០៩៦	០.០៦២	៥០.០៤២	៦៤.២៣៣
មិនចង់បានកូនទៀតទេ	០.៦៤០	០.០២៦	៤៤៩	៤៩៧	១.១៥៧	០.០៤១	០.៥៨៧	០.៦៩២
អត្រាចង់មានកូនសរុប (៣ ឆ្នាំមុនអង្កេត)	២.២៨៦	០.១៧៧	១,៩០៤	២,១១៩	១.១១៨	០.០៧៧	១.៩៣២	២.៦៤០
បច្ចុប្បន្នកំពុងប្រើវិធីពន្យារកំណើតណាមួយ	០.៦២២	០.០៣២	៤៤៩	៤៩៧	១.៣៧៤	០.០៥១	០.៥៥៩	០.៦៨៥
បច្ចុប្បន្នកំពុងប្រើវិធីពន្យារកំណើតទំនើប	០.៥៦២	០.០៣៦	៤៤៩	៤៩៧	១.៥៤៥	០.០៦៥	០.៤៨៩	០.៦៣៤
បច្ចុប្បន្នកំពុងប្រើថ្នាំគ្រាប់	០.៣៣២	០.០២៤	៤៤៩	៤៩៧	១.០៧៨	០.០៧២	០.២៨៤	០.៣៨០
បច្ចុប្បន្នកំពុងប្រើថ្នាំបាក់	០.១១៤	០.០១៦	៤៤៩	៤៩៧	១.០៨៨	០.១៤៣	០.០៨២	០.១៤៧
បច្ចុប្បន្នកំពុងប្រើកងដាក់ក្រោមស្បែក	០.០៣០	០.០០៧	៤៤៩	៤៩៧	០.៨៣៦	០.២២៤	០.០១៧	០.០៤៤
បច្ចុប្បន្នកំពុងប្រើស្រោមអនាម័យបុរស	០.០១៤	០.០០៥	៤៤៩	៤៩៧	០.៩៧០	០.៣៨៥	០.០០៣	០.០២៥
បច្ចុប្បន្នកំពុងប្រើវិធីបុរាណណាមួយ	០.០៦០	០.០១៦	៤៤៩	៤៩៧	១.៤៣១	០.២៦៨	០.០២៨	០.០៩២
ការគ្រប់គ្រងមិនឆ្លើយតប	០.០៣៦	០.០០៨	៤៤៩	៤៩៧	០.៩៥១	០.២៣១	០.០១៩	០.០៥៣
តម្រូវមិនឆ្លើយតបសម្រាប់ផែនការគ្រួសារ	០.១០៩	០.០១៩	៤៤៩	៤៩៧	១.២៨៩	០.១៧៥	០.០៧១	០.១៤៧
តម្រូវមិនឆ្លើយតបសរុប	០.១៤៥	០.០២២	៤៤៩	៤៩៧	១.៣៤២	០.១៥៤	០.១០០	០.១៩០
តម្រូវការពេញចិត្តដោយវិធីសាស្ត្រទំនើប	០.៧៣៣	០.០៣៤	៣៤១	៣៨១	១.៤៤២	០.០៤៧	០.៦៦៤	០.៨០២
ចូលរួមក្នុងការសម្រេចចិត្តផែនការគ្រួសារ	០.៩៧៦	០.០០៧	៤១៩	៤៦៣	១.០០៦	០.០០៨	០.៩៦២	០.៩៩១
មិនបានឃើញប្រព័ន្ធផ្សព្វផ្សាយទាំងប្រាំបីណាមួយ	០.១១៨	០.០១២	៦៨៦	៧៦៣	០.៩៧៤	០.១០២	០.០៩៤	០.១៤២
អត្រាមរណភាពទារកទើបកើត ^១	១.៩៩៤	២.០០២	៥១៩	៥៨២	១.០១៥	១.០០៤	០.០០០	៥.៩៩៧
អត្រាមរណភាពទារកក្រោយកើត ^១	៧.៤៧៦	៤.៣៤៩	៥១៩	៥៨២	០.៩៩០	០.៥៨២	០.០០០	១៦.១៧៥
អត្រាមរណភាពទារក ^១	៩.៤៧០	៤.៦៩៧	៥១៩	៥៨២	០.៩៧៨	០.៤៩៦	០.០៧៦	១៨.៨៦៤
អត្រាមរណភាពកុមារ ^១	៨.០៩៩	៥.១៨៧	៥១២	៥៧២	១.០៦៦	០.៦៣៦	០.០០០	១៨.៣៩៣
អត្រាមរណភាពកុមារអាយុក្រោម ៥ ឆ្នាំ ^១	១៧.៤៩២	៨.៤៣១	៥២២	៥៨៤	១.២៥០	០.៤៨២	០.៦២៩	៣៤.៣៥៤
អត្រាមរណភាពទារកជិតប្រសូត	២.១០៧	២.១១៦	២៧០	៣០២	០.៧៦២	១.០០៥	០.០០០	៦.៣៤០
អត្រាស្លាប់កើត	២.១០៧	២.១១៦	២៧០	៣០២	០.៧៦២	១.០០៥	០.០០០	៦.៣៤០
អត្រាទារកទើបនឹងកើតដំបូង	០.០០០	០.០០០	២៦៩	៣០១	na	na	០.០០០	០.០០០
ពិនិត្យ ANC ពីអ្នកជំនាញសុខាភិបាល	០.៩៩២	០.០០៨	១១៥	១២៨	០.៩២៨	០.០០៨	០.៩៧៧	១.០០០
ពិនិត្យ ANC ៤ដងឡើង	០.៨៤៩	០.០៣២	១១៥	១២៨	០.៩៤៤	០.០៣៧	០.៧៨៦	០.៩១៣
ពិនិត្យ ANC ៨ដងឡើង	០.៣២០	០.០៤១	១១៥	១២៨	០.៩៣៥	០.១២៨	០.២៣៨	០.៤០២
ទទួលបានថ្នាំគ្រាប់ដែលមានជាតិដែក	០.៩៨១	០.០១៤	១១៥	១២៨	១.០៦៥	០.០១៤	០.៩៥៣	១.០០០
ម្តាយចាក់ការពារគោតាណូសសម្រាប់កំណើតចុងក្រោយ	០.៩៣៦	០.០២២	១១៥	១២៨	០.៩៥២	០.០២៣	០.៨៩៣	០.៩៨០
សម្រាលកូននៅគ្រឹះស្ថានសុខាភិបាល	០.៩៩២	០.០០៨	១១៦	១២៩	០.៩៣៤	០.០០៨	០.៩៧៧	១.០០០
សម្រាលកូនអ្នកជំនាញសុខាភិបាល	១.០០០	០.០០០	១១៦	១២៩	na	០.០០០	១.០០០	១.០០០

តារាង B.៥ លំដាប់សំណាកអង្កេតប្រជាសាស្ត្រ និងសុខភាពកម្ពុជា បន្ទាយមានជ័យ ២០២១-២២ (ត)

អថេរ	(R)	(SE)	ចំនួនអង្កេត				គម្លាតជឿជាក់	
			(N)	(WN)	(DEFT)	(SE/R)	R-២SE	R+២SE
សម្រាលកូនដោយការកែតម្រូវ	០,១៦៣	០,០៣១	១១៦	១២៩	០,៨៩២	០,១៨៨	០,១០២	០,២២៥
ស្ត្រីបានពិនិត្យក្រោយសម្រាលក្នុងរយៈពេល ២ ថ្ងៃដំបូង	០,៩២២	០,០៣១	១១៥	១២៨	១,២៤៥	០,០៣៤	០,៨៥៩	០,៩៨៤
ទារកបានពិនិត្យក្រោយសម្រាលក្នុងរយៈពេល ២ ថ្ងៃដំបូង	០,៩១១	០,០២៥	១១៥	១២៨	០,៩២៨	០,០២៧	០,៨៦២	០,៩៦១
បញ្ហាទទួលបានការថែទាំសុខភាព	០,៨៨៤	០,០១៦	៦៨៦	៧៦៣	១,៣៤៧	០,០១៩	០,៨៥១	០,៩១៧
មានកាតចាក់វ៉ាក់សាំង	១,០០០	០,០០០	៥៣	៥៩	na	០,០០០	១,០០០	១,០០០
ទទួលបានការចាក់វ៉ាក់សាំង BCG	០,៩៧៦	០,០២៣	៥៣	៥៩	១,១០០	០,០២៤	០,៩៣០	១,០០០
ទទួលបានវ៉ាក់សាំង DPT-HepB-Hib (៣ ដូស)	០,៨៧៦	០,០៥៥	៥៣	៥៩	១,២២៥	០,០៦៣	០,៧៦៥	០,៩៨៧
ទទួលបានវ៉ាក់សាំងការពារជំងឺរោគស្និត (៣ ដូស)	០,៨២០	០,០៦៣	៥៣	៥៩	១,២០៦	០,០៧៧	០,៦៩៣	០,៩៤៧
បានទទួល MCV (១២-២៣ ខែ)	០,៨៧៦	០,០៥៥	៥៣	៥៩	១,២២៥	០,០៦៣	០,៧៦៥	០,៩៨៧
វ៉ាក់សាំងពេញលេញតាមកាលវិភាគជាតិ (១២-២៣ ខែ)	០,៧៣៣	០,០៦៤	៥៣	៥៩	១,០៥៤	០,០៨៧	០,៦០៥	០,៨៦១
បានទទួល MCV (២៤-៣៥ ខែ)	០,៨៥៣	០,០៥៤	៤០	៤៦	០,៩៩៣	០,០៦៤	០,៧៤៤	០,៩៦២
វ៉ាក់សាំងពេញលេញតាមកាលវិភាគជាតិ (២៤-៣៥ ខែ)	០,៨០៧	០,០៥៧	៤០	៤៦	០,៩៣០	០,០៧០	០,៦៩៣	០,៩២១
បានស្វែងរកការព្យាបាលសម្រាប់ជំងឺរាគស	០,៥៦៧	០,១១៣	២១	២៣	១,០០៩	០,១៩៩	០,៣៤២	០,៧៩២
ព្យាបាលដោយទទួលអូរ៉ាលីត ORS	០,៤៨៤	០,១៤១	២១	២៣	១,២៣៥	០,២៩១	០,២០២	០,៧៦៥
កម្ពស់ធៀបអាយុ (- ៣ SD)	០,០១១	០,០០៨	១៦១	១៧៦	០,៩៤៤	០,៧១៦	០,០០០	០,០២៦
កម្ពស់ធៀបអាយុ (- ២ SD)	០,១៥៦	០,០៣៩	១៦១	១៧៦	១,៣០២	០,២៥០	០,០៧៨	០,២៣៤
ទម្ងន់ធៀបកម្ពស់ (- ២ SD)	០,០៨៨	០,០២១	១៦២	១៧៨	០,៩៥៨	០,២៤០	០,០៤៦	០,១៣០
ទម្ងន់ធៀបកម្ពស់ (+២ SD)	០,០៣៤	០,០២៥	១៦២	១៧៨	១,៤២៣	០,៧១៩	០,០០០	០,០៨៣
ទម្ងន់ធៀបអាយុ (- ២ SD)	០,១២៥	០,០២៩	១៦៤	១៨០	១,០៥៦	០,២៣៣	០,០៦៧	០,១៨៣
បំបៅដោះម្តាយតែមួយមុខ	០,៥៦២	០,០៨៧	២៨	៣០	០,៩១០	០,១៥៤	០,៣៨៩	០,៧៣៥
របបអាហារអប្បបរមា (កុមារ ៦-២៣ ខែ)	០,៤៨១	០,០៤៨	៨៦	៩៧	០,៨៧៩	០,០៩៩	០,៣៨៦	០,៥៧៦
សន្ទស្សន៍ម៉ាសរាងកាយ (BMI) <១៨,៥	០,០៩០	០,០១៧	២៥៥	២៨៧	០,៩៥៣	០,១៨៩	០,០៥៦	០,១២៤
សន្ទស្សន៍ម៉ាសរាងកាយ (BMI) ≥២៥,០	០,៣០៥	០,០៣២	២៥៥	២៨៧	១,១២៤	០,១០៦	០,២៤០	០,៣៦៩
របបអាហារអប្បបរមា (ស្ត្រីអាយុ ១៥-៤៩)	០,៦២១	០,០៣៣	៦៨៦	៧៦៣	១,៧៥៩	០,០៥៣	០,៥៥៥	០,៦៨៦
កុមារគ្រុនក្តៅក្នុងរយៈពេល ២សប្តាហ៍ចុងក្រោយ	០,១៧៣	០,០២៤	២៦៦	២៩៨	០,៩២៥	០,១៣៦	០,១២៦	០,២២០
ឥរិយាបថរើសអើងចំពោះមនុស្សដែលមានមេរោគ HIV	០,២៩៣	០,០២៦	៦៥៦	៧២៨	១,៤៤៦	០,០៨៨	០,២៤១	០,៣៤៤
ប្រើស្រោមអនាម័យពេលរួមភេទចុងក្រោយ	na	na	na	na	na	na	na	na
ធ្លាប់ធ្វើតេស្តរកមេរោគហ៊ីវ និងទទួលបានលទ្ធផល	០,០៦៤	០,០១១	៦៨៦	៧៦៣	១,១៥៥	០,១៦៨	០,០៤៣	០,០៨៦
ធ្វើការក្នុងរយៈពេល ១២ ខែចុងក្នុងមក	០,៧៤៩	០,០២៥	៤៤៩	៤៩៧	១,១៩៦	០,០៣៣	០,៧០០	០,៧៩៨
ធ្វើការក្នុងរយៈពេល ១២ ខែចុងក្នុងមកគ្មានប្រាក់ឈ្នួល	០,០១៦	០,០០៨	៣៣៨	៣៧២	១,១៦៦	០,៤៩៩	០,០០០	០,០៣២
មានទូរស័ព្ទដៃ	០,៨៧២	០,០១៩	៦៨៦	៧៦៣	១,៤៧៥	០,០២២	០,៨៣៥	០,៩១០
មាន និងប្រើគណនីធនាគារ ឬទូរស័ព្ទដៃប្រតិបត្តិការហិរញ្ញវត្ថុ	០,៣៥៥	០,០៣៦	៦៨៦	៧៦៣	១,៩៦២	០,១០១	០,២៨៣	០,៤២៧
ចូលរួមក្នុងការសម្រេចចិត្ត (សម្រេចចិត្តទាំងបី)	០,៩០៥	០,០១៨	៤៤៩	៤៩៧	១,៣០៤	០,០២០	០,៨៦៨	០,៩៤១
យល់ស្របត្រឹមត្រូវរហូតដល់ជាក់លាក់ដែលប្តីវាយដំប្រពន្ធ	០,៥៦៥	០,០២៥	៦៨៦	៧៦៣	១,៣២៤	០,០៤៤	០,៥១៥	០,៦១៥
សម្រេចចិត្តខ្លួនឯងទាក់ទងការរួមភេទ ការប្រើប្រាស់ថ្នាំពន្យារកំណើត និងការថែទាំប្តី	០,៨៧០	០,០១៦	៤៤៩	៤៩៧	១,០១១	០,០១៨	០,៨៣៨	០,៩០២
ធ្លាប់មានអំពើហិង្សាលើរាងកាយតាំងពីអាយុ ១៥ ឆ្នាំដោយនរណាម្នាក់	០,១៩៤	០,០៣៨	២៦៥	២៨៤	១,៥៤១	០,១៩៤	០,១១៩	០,២៦៩
ធ្លាប់មានអំពើហិង្សាលើផ្លូវភេទដោយនរណាម្នាក់	០,០៤៨	០,០១៧	២៦៥	២៨៤	១,៣២៤	០,៣៦៤	០,០១៣	០,០៨៣
ធ្លាប់មានអំពើហិង្សាលើផ្លូវភេទមិនមែនដៃគូស្និទ្ធស្នាល	០,០០០	០,០០០	២៦៥	២៨៤	na	na	០,០០០	០,០០០
ធ្លាប់មានអំពើហិង្សាលើរាងកាយ/ផ្លូវភេទប្តីបច្ចុប្បន្ន ឬដៃគូស្និទ្ធស្នាល	០,២៥៦	០,០៤១	២៦៦	២៣៥	១,៤១៩	០,១៦២	០,១៧៣	០,៣៣៩
ធ្លាប់មានអំពើហិង្សាផ្លូវចិត្ត/រាងកាយ/ផ្លូវភេទដោយប្តី ឬដៃគូស្និទ្ធស្នាល	០,២១២	០,០៣៣	២៦៦	២៣៥	១,២១៩	០,១៥៧	០,១៤៥	០,២៧៨

តារាង B.៥ លំអៀងសំណាកគំរូអង្កេតប្រជាសាស្ត្រ និងសុខភាពកម្ពុជា បន្ទាយមានជ័យ ២០២១-២២ (ត)

អថេរ	(R)	(SE)	ចំនួនអង្កេត				គម្លាតជឿជាក់	
			(N)	(WN)	(DEFT)	(SE/R)	R-២SE	R+២SE
បុរស								
មិនបានចូលរៀន	០,១១៨	០,០២២	៣០៩	៣២៧	១,១៨៦	០,១៨៥	០,០៧៤	០,១៦២
មធ្យមសិក្សា ឬខ្ពស់ជាង	០,៤៨៣	០,០៤២	៣០៩	៣២៧	១,៤៥៧	០,០៨៦	០,៤០០	០,៥៦៦
អក្ខរកាត	០,៨៤៤	០,០២៦	៣០៩	៣២៧	១,២៣៦	០,០៣០	០,៧៩២	០,៨៩៥
ប្រើអ៊ីនធឺណិតក្នុងរយៈពេល ១២ ខែកន្លងមក	០,៨៣៦	០,០២៤	៣០៩	៣២៧	១,១១៩	០,០២៨	០,៧៨៩	០,៨៨៣
បច្ចុប្បន្នប្រើប្រាស់ថ្នាំជក់	០,២៧៧	០,០៣៣	៣០៩	៣២៧	១,២៩០	០,១១៩	០,២១១	០,៣៤៣
មិនចង់បានកូនទៀតទេ	០,៥៩៥	០,០៣៥	១៨៤	១៩៦	០,៩៥៩	០,០៥៨	០,៥២៥	០,៦៦៤
ឥរិយាបថរើសអើងចំពោះមនុស្សដែលមានមេរោគ HIV	០,១៩៥	០,០២៦	២៩៩	៣១៦	១,១៤៧	០,១៣៥	០,១៤២	០,២៤៧
ប្រើស្រោមអនាម័យពេលរួមភេទចុងក្រោយ	០,៦៣១	០,១៥៥	៩	៨	០,៩១៩	០,២៤៦	០,៣២០	០,៩៤២
ធ្លាប់ធ្វើតេស្តរកមេរោគហ៊ីវ និងទទួលបានលទ្ធផល	០,០២៦	០,០០៨	៣០៩	៣២៧	០,៩២៨	០,៣២៤	០,០០៩	០,០៤៣
ការកាត់ស្បែកលើដួង	០,០០០	០,០០០	៣០៩	៣២៧	na	na	០,០០០	០,០០០
មានទូរស័ព្ទដៃ	០,៩១១	០,០១៦	៣០៩	៣២៧	១,០១៦	០,០១៨	០,៨៧៨	០,៩៤៤
មាន និងប្រើគណនីធនាគារ ឬទូរសព្ទដៃប្រតិបត្តិការហិរញ្ញវត្ថុ	០,១៧២	០,០៣៤	៣០៩	៣២៧	១,៥៥៩	០,១៩៥	០,១០៥	០,២៤០
យល់ស្របត្រឹមត្រូវហេតុផលជាក់លាក់ដែលប្តីវាយដំប្រពន្ធ	០,២៤០	០,០២៤	៣០៩	៣២៧	១,០០១	០,១០២	០,១៩១	០,២៨៨

តារាង B.៦ លំអៀងសំណាកគំរូអង្កេតប្រជាសាស្ត្រ និងសុខភាពកម្ពុជា បាត់ដំបង ២០២១-២២

អថេរ	ចំនួនអង្កេត					គម្លាតជឿជាក់		
	(R)	(SE)	(N)	(WN)	(DEFT)	(SE/R)	R-២SE	R+២SE
សមាជិកអចិន្ត្រៃយ៍								
ការចុះសំបុត្រកំណើតជាមួយមន្ត្រីអត្រាកុលដ្ឋាន	០,៩២៤	០,០១៦	៤០៨	៦៧១	១,១៨៦	០,០១៨	០,៨៩២	០,៩៥៧
យ៉ាងហោចណាស់សេវាទឹកផឹកមូលដ្ឋាន	០,៧៩០	០,០២៩	៣.៨៩៤	៦.២៥១	១,៩៤១	០,០៣៦	០,៧៣៣	០,៨៤៧
មានទឹកពេលត្រូវការ	០,៨៩៦	០,០១៤	៣.៨៩៤	៦.២៥១	១,២៣០	០,០១៦	០,៨៦៧	០,៩២៤
យ៉ាងហោចណាស់សេវាបង្កន់អនាម័យមូលដ្ឋាន	០,៨៣៦	០,០១៦	៣.៨៩៤	៦.២៥១	១,២៤៩	០,០១៩	០,៨០៤	០,៨៦៨
បន្ទាបបង្កាបសារពាសកាល	០,០៦១	០,០១៤	៣.៨៩៤	៦.២៥១	១,៧៤២	០,០៣៣	០,០៣៣	០,០៩០
លាងសម្អាតដៃជាមួយសាប៊ូ និងទឹក	០,៧៨២	០,០២៤	៣.៨៨៧	៦.២៤៤	១,៥៨៤	០,០៣១	០,៧៣៣	០,៨៣០
ស្ត្រី								
មិនបានចូលរៀន	០,០៨៧	០,០១៦	៨៤៥	១.៣៤៧	១,៦៨៣	០,១៨៨	០,០៥៤	០,១១៩
មធ្យមសិក្សា ឬខ្ពស់ជាង	០,៥៣២	០,០២៩	៨៤៥	១.៣៤៧	១,៦៩១	០,០៥៥	០,៤៧៣	០,៥៩០
អក្ខរកាត	០,៨៥៤	០,០២២	៨៤៥	១.៣៤៧	១,៧៨៧	០,០២៥	០,៨១១	០,៨៩៨
ប្រើអ៊ីនធឺណិតក្នុងរយៈពេល ១២ ខែកន្លងមក	០,៦៤០	០,០២១	៨៤៥	១.៣៤៧	១,២៧១	០,០៣៣	០,៥៩៨	០,៦៨២
បច្ចុប្បន្នប្រើប្រាស់ថ្នាំជក់	០,០១៤	០,០០៥	៨៤៥	១.៣៤៧	១,៣២៨	០,០៣៧	០,០០៤	០,០២៥
អត្រាលទ្ធភាពមានកូនសរុប (៣ ឆ្នាំមុនអង្កេត)	២,៩១២	០,១៧១	២.៣៨៣	៣.៨០៤	០,៨៥៨	០,០៥៩	២,៥៧០	៣,២៥៤
បច្ចុប្បន្នពោះ	០,០៥៣	០,០០៨	៨៤៥	១.៣៤៧	១,១០២	០,១៦១	០,០៣៦	០,០៦៩
ចំនួនកូនកើតមធ្យមរស់សម្រាប់ស្ត្រីអាយុ ១៥-៤៩ ឆ្នាំ	៣,៣០០	០,១៥១	១៦២	២៥៧	១,០៩០	០,០៤៦	២,៩៩៨	៣,៦០២
គម្លាតកំណើតមធ្យម	៥២,៣០៩	២,២០៥	២៤៧	៣៩៦	១,០៨៨	០,០៤២	៤៧,៩០០	៥៦,៧១៩
មិនចង់បានកូនទៀតទេ	០,៥០០	០,០២៥	៥៦៧	៩១៣	១,២០៨	០,០៥១	០,៤៤៩	០,៥៥១
អត្រាចង់មានកូនសរុប (៣ ឆ្នាំមុនអង្កេត)	២,៥៤៥	០,១២៩	២.៣៨៣	៣.៨០៤	០,៧៩៤	០,០៥១	២,២៨៧	២,៨០២
បច្ចុប្បន្នកំពុងប្រើវិធីពន្យារកំណើតណាមួយ	០,៦៥៥	០,០២២	៥៦៧	៩១៣	១,១១៦	០,០៣៤	០,៦១០	០,៧០០
បច្ចុប្បន្នកំពុងប្រើវិធីពន្យារកំណើតទំនើប	០,៥១១	០,០២៤	៥៦៧	៩១៣	១,១៦៤	០,០៤៨	០,៤៦២	០,៥៦០
បច្ចុប្បន្នកំពុងប្រើថ្នាំគ្រាប់	០,២៣៦	០,០១៧	៥៦៧	៩១៣	០,៩៥៧	០,០៧២	០,២០២	០,២៧០
បច្ចុប្បន្នកំពុងប្រើថ្នាំចាក់	០,០៦៤	០,០១៣	៥៦៧	៩១៣	១,២៩៤	០,២០៨	០,០៣៧	០,០៩១
បច្ចុប្បន្នកំពុងប្រើកងដាក់ក្រោមវិស្សក	០,០២៤	០,០០៧	៥៦៧	៩១៣	១,០០៧	០,២៦៧	០,០១១	០,០៣៨
បច្ចុប្បន្នកំពុងប្រើស្រោមអនាម័យបុរស	០,០២៨	០,០០៦	៥៦៧	៩១៣	០,៨៨០	០,២១៨	០,០១៦	០,០៤០
បច្ចុប្បន្នកំពុងប្រើវិធីបូណ៌ណាមួយ	០,១៤៤	០,០១៧	៥៦៧	៩១៣	១,១៣៩	០,១១៧	០,១១០	០,១៧៧
ការគ្រោតតម្រូវមិនឆ្លើយតប	០,០៦២	០,០០៩	៥៦៧	៩១៣	០,៩១៨	០,១៥០	០,០៤៣	០,០៨១
តម្រូវមិនឆ្លើយតបសម្រាប់ផែនការគ្រួសារ	០,០៥៧	០,០១០	៥៦៧	៩១៣	១,០០៧	០,១៧២	០,០៣៧	០,០៧៧
តម្រូវមិនឆ្លើយតបសរុប	០,១១៩	០,០១៣	៥៦៧	៩១៣	០,៩៨០	០,១១២	០,០៩២	០,១៤៦
តម្រូវការពេញចិត្តដោយវិធីសាស្ត្រទំនើប	០,៦៦១	០,០២៨	៤៤២	៧០៧	១,២៥៨	០,០៤៣	០,៦០៤	០,៧១៨
ចូលរួមក្នុងការសម្រេចចិត្តផែនការគ្រួសារ	០,៩៥៥	០,០០៨	៥២៤	៨៤៤	០,៨៩៧	០,០០៨	០,៩៣៩	០,៩៧២
មិនបានឃើញប្រព័ន្ធផ្សព្វផ្សាយទាំងប្រាំបីណាមួយ	០,២២៩	០,០១៨	៨៤៥	១.៣៤៧	១,២១៣	០,០៧៧	០,១៩៤	០,២៦៥
អត្រាមរណភាពទារកទើបកើត ^១	១៩,៩០៩	៤,៩៣៤	៦៩០	១.១១២	០,៨៧៥	០,២៤៨	១០,០៤១	២៩,៧៧៧
អត្រាមរណភាពទារកក្រោយកើត ^១	៧,២១០	៣,៥៦១	៦៨៦	១.១០៦	០,៨៤៦	០,៤៩៤	០,០៨៨	១៤,៣៣២
អត្រាមរណភាពទារក ^២	២៧,១១៩	៦,៥៥១	៦៩០	១.១១២	០,៩១២	០,២៤២	១៤,០១៧	៤០,២២១
អត្រាមរណភាពកុមារ ^២	០,៩៥៣	០,៩៥៥	៦៦៥	១.០៧១	na	១,០០២	០,០០០	២,៨៦២
អត្រាមរណភាពកុមារអាយុក្រោម ៥ ឆ្នាំ ^២	២៨,០៤៦	៦,៧២៩	៦៩០	១.១១២	០,៩១២	០,២៤០	១៤,៥៨៧	៤១,៥០៥
អត្រាមរណភាពទារកជិតប្រសូត	២១,៣៧៩	៧,០៤៣	៣៦៦	៥៩០	០,៩៤៦	០,៣២៩	៧,២៩២	៣៥,៤៦៥
អត្រាស្លាប់កើត	៧,៤១០	៤,០៥៧	៣៦៦	៥៩០	០,៩១៨	០,៥៤៨	០,០០០	១៥,៥២៤
អត្រាទារកទើបនឹងកើតដំបូង	១៤,០៧៣	៦,៦៤១	៣៦៣	៥៨៦	១,០៨១	០,៤៧២	០,៧៩១	២៧,៣៥៥
ពិនិត្យ ANC ពីអ្នកជំនាញសុខាភិបាល	០,៩៨៩	០,០០៨	១៣៥	២១៦	០,៨៧០	០,០០៨	០,៩៧៣	១,០០០
ពិនិត្យ ANC ៤ដងឡើង	០,៩៣៨	០,០២១	១៣៥	២១៦	១,០៣១	០,០២៣	០,៨៩៥	០,៩៨១
ពិនិត្យ ANC ៨ដងឡើង	០,៤៣៩	០,០៤៦	១៣៥	២១៦	១,០៧២	០,១០៥	០,៣៤៧	០,៥៣១
ទទួលបានថ្នាំគ្រាប់ដែលមានជាតិដែក	០,៩៩៣	០,០០៧	១៣៥	២១៦	០,៩៤៩	០,០០៧	០,៩៨០	១,០០០
ម្តាយចាក់ការពារគោរពសម្រាប់កំណើតចុងក្រោយ	០,៨៩២	០,០២៩	១៣៥	២១៦	១,០៨០	០,០៣៣	០,៨៣៤	០,៩៥០
សម្រាលកូននៅគ្រឹះស្ថានសុខាភិបាល	០,៩៧៥	០,០១២	១៣៥	២២២	០,៩០៣	០,០១២	០,៩៥១	០,៩៩៩
សម្រាលកូនអ្នកជំនាញសុខាភិបាល	១,០០០	០,០០០	១៣៥	២២២	na	០,០០០	១,០០០	១,០០០
សម្រាលកូនដោយការវះកាត់	០,២១៥	០,០៤៧	១៣៥	២២២	១,៣០៩	០,២១៩	០,១២០	០,៣០៩
ស្ត្រីបានពិនិត្យក្រោយសម្រាលក្នុងរយៈពេល ២ ថ្ងៃដំបូង	០,៨២០	០,០៣៩	១៣៥	២១៦	១,១៧៧	០,០៤៨	០,៧៤២	០,៨៩៩
ទារកបានពិនិត្យក្រោយសម្រាលក្នុងរយៈពេល ២ ថ្ងៃដំបូង	០,៧០៣	០,០៤៤	១៣៥	២១៦	១,១១៨	០,០៦៣	០,៦១៥	០,៧៩១
បញ្ហាទទួលបានការថែទាំសុខភាព	០,៧៤៧	០,០១៩	៨៤៥	១.៣៤៧	១,២៥៧	០,០២៥	០,៧០៩	០,៧៨៤
មានកាត់ចាក់វ៉ាក់សាំង	០,៩៨៥	០,០១៥	៦៣	១០៣	០,៩៨២	០,០១៥	០,៩៥៥	១,០០០
ទទួលបានការចាក់វ៉ាក់សាំង BCG	១,០០០	០,០០០	៦៣	១០៣	na	០,០០០	១,០០០	១,០០០
ទទួលបានវ៉ាក់សាំង DPT-HepB-Hib (៣ ដូស)	០,៩៥៦	០,០៣១	៦៣	១០៣	១,២២៥	០,០៣៣	០,៨៩៣	១,០០០
ទទួលបានវ៉ាក់សាំងការពារជំងឺរលាកសួត (៣ ដូស)	០,៩៥៦	០,០៣១	៦៣	១០៣	១,២២៥	០,០៣៣	០,៨៩៣	១,០០០
បានទទួល MCV (១២-២៣ ខែ)	០,៨៨៧	០,០៥០	៦៣	១០៣	១,២៥១	០,០៥៦	០,៧៨៧	០,៩៨៦
វ៉ាក់សាំងពេញលេញតាមកាលវិភាគជាតិ (១២-២៣ ខែ)	០,៧៩៤	០,០៥៨	៦៣	១០៣	១,១៤១	០,០៧៣	០,៦៧៩	០,៩១០
បានទទួល MCV (២៤-៣៥ ខែ)	០,៧៧៧	០,០៥៣	៧៧	១២៩	១,១៤៣	០,០៦៩	០,៦៧០	០,៨៨៣
វ៉ាក់សាំងពេញលេញតាមកាលវិភាគជាតិ (២៤-៣៥ ខែ)	០,៦៣៩	០,០៥៧	៧៧	១២៩	១,០៣៤	០,០៨៩	០,៥២៦	០,៧៥៣
បានស្វែងរកការព្យាបាលសម្រាប់ជំងឺរាគស	០,៥២៤	០,០៦៨	៣៤	៥៧	០,៨០២	០,១២៩	០,៣៨៩	០,៦៦០

តារាង B.៦ លំអៀងសំណាកគំរូអង្កេតប្រជាសាស្ត្រ និងសុខភាពកម្ពុជា បាត់ដំបង ២០២១-២២ (ត)

អថេរ	(R)	(SE)	ចំនួនអង្កេត			គម្លាតជឿជាក់		
			(N)	(WN)	(DEFT)	(SE/R)	R-២SE	R+២SE
ព្យាបាលដោយទទួលអ្នកលើក ORS	០,១៧៨	០,០៦៦	៣៤	៥៧	១,០៦១	០,៣៧៤	០,០៤៥	០,៣១១
កម្ពស់ធៀបអាយុ (- ៣ SD)	០,០១៩	០,០១០	១៨៦	៣០៧	០,៩៨៦	០,៥១១	០,០០០	០,០៣៩
កម្ពស់ធៀបអាយុ (- ២ SD)	០,១៧៦	០,០២៧	១៨៦	៣០៧	០,៩៧៩	០,១៥៥	០,១២១	០,២៣១
ទម្ងន់ធៀបកម្ពស់ (- ២ SD)	០,០៩៣	០,០១៧	១៨៧	៣០៨	០,៨៣៤	០,១៨៧	០,០៥៩	០,១២៨
ទម្ងន់ធៀបកម្ពស់ (+២ SD)	០,០១៩	០,០១៣	១៨៧	៣០៨	១,២៦២	០,៦៥០	០,០០០	០,០៤៥
ទម្ងន់ធៀបអាយុ (- ២ SD)	០,១៥៤	០,០២៦	១៩២	៣១៧	០,៩៥៨	០,១៦៦	០,១០៣	០,២០៥
បំបៅដោះម្តាយតែមួយមុខ	០,៦០៨	០,០៨៣	៣៥	៥៨	០,៩៩១	០,១៣៧	០,៤៤២	០,៧៧៤
របបអាហារអប្បបរមា (កុមារ ៦-២៣ ខែ)	០,៥៦២	០,០៥៨	៩៦	១៥២	១,១២៩	០,១០២	០,៤៤៧	០,៦៧៧
សន្ទស្សន៍ម៉ាសរាងកាយ (BMI) <១៨,៥	០,០៧៧	០,០១៥	៣២៧	៥៣០	១,០៣៨	០,១៩៨	០,០៤៦	០,១០៧
សន្ទស្សន៍ម៉ាសរាងកាយ (BMI) ≥២៥,០	០,៣៣៨	០,០២៥	៣២៧	៥៣០	០,៩៦២	០,០៧៤	០,២៨៨	០,៣៨៨
របបអាហារអប្បបរមា (ស្ត្រីអាយុ ១៥-៤៩)	០,៦២៨	០,០១៩	៨៤៥	១.៣៤៧	១,១២២	០,០៣០	០,៥៩០	០,៦៦៥
ក្រុមគ្រួសារក្នុងរយៈពេល ២សប្តាហ៍ចុងក្រោយ	០,២៥៧	០,០២៥	៣៥៤	៥៧២	០,៩៩៩	០,០៩៦	០,២០៧	០,៣០៦
ឥរិយាបថរើសអើងចំពោះមនុស្សដែលមានមេរោគ HIV	០,៣៤៦	០,០២១	៧៩៨	១.២៧៤	១,២២៦	០,០៦០	០,៣០៤	០,៣៨៧
ប្រើស្រាមអនាម័យពេលរួមភេទចុងក្រោយ	០,០០០	០,០០០	៤	៦	na	na	០,០០០	០,០០០
ធ្លាប់ធ្វើតេស្តរកមេរោគហ៊ីវ និងទទួលបានលទ្ធផល	០,០៩៩	០,០០៩	៨៤៥	១.៣៤៧	០,៩១៧	០,០៩៥	០,០៨០	០,១១៨
ធ្វើការក្នុងរយៈពេល ១២ ខែចុងក្នុងមក	០,៧៤១	០,០១៩	៥៦៧	៩១៣	១,០៤១	០,០២៦	០,៧០៣	០,៧៨០
ធ្វើការក្នុងរយៈពេល ១២ ខែចុងក្នុងមកគ្មានប្រាក់ឈ្នួល	០,០០៤	០,០០៣	៤២០	៦៧៧	០,៩៣៣	០,៦៨១	០,០០០	០,០១១
មានទូរស័ព្ទដៃ	០,៨០៦	០,០១៩	៨៤៥	១.៣៤៧	១,៣៦៤	០,០២៣	០,៧៦៩	០,៨៤៣
មាន និងប្រើគណនីធនាគារ ឬទូរស័ព្ទដៃប្រតិបត្តិការហិរញ្ញវត្ថុ	០,២៥១	០,០២៧	៨៤៥	១.៣៤៧	១,៨០១	០,១០៧	០,១៩៧	០,៣០៤
ចូលរួមក្នុងការសម្រេចចិត្ត (សម្រេចចិត្តទាំងបី)	០,៩១៧	០,០១២	៥៦៧	៩១៣	០,៩៩៥	០,០១៣	០,៨៩៤	០,៩៤០
យល់ស្របត្រឹមត្រូវហេតុផលជាក់លាក់ដែលប្តីវាយជំប្រពន្ធ	០,៦២៥	០,០១៩	៨៤៥	១.៣៤៧	១,១៣៣	០,០៣០	០,៥៨៧	០,៦៦៣
សម្រេចចិត្តខ្លួនឯងទាក់ទងការរួមភេទ ការប្រើប្រាស់ថ្នាំពន្យារកំណើត និងការថែទាំបន្តពូជ	០,៨៧២	០,០១០	៥៦៧	៩១៣	០,៧១៩	០,០១២	០,៨៥២	០,៨៩២
ធ្លាប់មានអំពើហិង្សាលើរាងកាយតាំងពីអាយុ ១៥ ឆ្នាំដោយនរណាម្នាក់	០,១៨២	០,០២៩	៣១២	៤៩៩	១,៣១៨	០,១៥៨	០,១២៥	០,២៤០
ធ្លាប់មានអំពើហិង្សាលើផ្លូវភេទដោយនរណាម្នាក់	០,០៥៣	០,០១៧	៣១២	៤៩៩	១,៣៤២	០,៣២៣	០,០១៩	០,០៨៧
ធ្លាប់មានអំពើហិង្សាលើផ្លូវភេទមិនមែនដៃគូស្និទ្ធស្នាល	០,០០០	០,០០០	៣១២	៤៩៩	na	na	០,០០០	០,០០០
ធ្លាប់មានអំពើហិង្សាលើរាងកាយ/ផ្លូវភេទប្តីបច្ចុប្បន្ន ឬដៃគូស្និទ្ធស្នាល	០,២២០	០,០៣៦	២៥៥	៣៧៨	១,៣៩៦	០,១៦៥	០,១៤៧	០,២៩៣
ធ្លាប់មានអំពើហិង្សាផ្លូវចិត្ត/រាងកាយ/ផ្លូវភេទដោយប្តី ឬដៃគូស្និទ្ធស្នាល	០,១៤៥	០,០២៧	២៥៥	៣៧៨	១,២០៧	០,១៨៤	០,០៩២	០,១៩៩
ប្រស								
មិនបានចូលរៀន	០,០២៨	០,០០៨	៤១២	៦៣៦	០,៩៣៨	០,២៧៤	០,០១៣	០,០៤៣
មធ្យមសិក្សា ឬខ្ពស់ជាង	០,៥៥២	០,០៣២	៤១២	៦៣៦	១,៣១៩	០,០៥៩	០,៤៨៨	០,៦១៧
អក្ខរកាត	០,៩២៤	០,០១៥	៤១២	៦៣៦	១,១៨០	០,០១៧	០,៨៩៤	០,៩៥៥
ប្រើអ៊ីនធឺណិតក្នុងរយៈពេល ១២ ខែកន្លងមក	០,៧៨០	០,០១៧	៤១២	៦៣៦	០,៨១៤	០,០២១	០,៧៤៦	០,៨១៣
បច្ចុប្បន្នប្រើប្រាស់ថ្នាំជក់	០,១៩៤	០,០២៤	៤១២	៦៣៦	១,២២៣	០,១២៣	០,១៤៦	០,២៤២
មិនចង់បានកូនទៀតទេ	០,៥៥៨	០,០៣៧	២៣២	៣៦៥	១,១២៧	០,០៦៦	០,៤៨៤	០,៦៣១
ឥរិយាបថរើសអើងចំពោះមនុស្សដែលមានមេរោគ HIV	០,៣២២	០,០២៦	៣៩៧	៦១៤	១,០៩៤	០,០៨០	០,២៧១	០,៣៧៤
ប្រើស្រាមអនាម័យពេលរួមភេទចុងក្រោយ	០,៦៤៥	០,០៩៩	២៣	៣៤	០,៩៧១	០,១៥៣	០,៤៤៧	០,៨៤៣
ធ្លាប់ធ្វើតេស្តរកមេរោគហ៊ីវ និងទទួលបានលទ្ធផល	០,០២៨	០,០០៩	៤១២	៦៣៦	១,១១៧	០,៣២២	០,០១០	០,០៤៧
ការកាត់ស្បែកលើដៃ	០,០៣៨	០,០៣២	៤១២	៦៣៦	៣,៣៣១	០,៨៣៩	០,០០០	០,១០១
មានទូរស័ព្ទដៃ	០,៩០០	០,០១៦	៤១២	៦៣៦	១,០៧១	០,០១៨	០,៨៦៨	០,៩៣២
មាន និងប្រើគណនីធនាគារ ឬទូរស័ព្ទដៃប្រតិបត្តិការហិរញ្ញវត្ថុ	០,២០៥	០,០១៨	៤១២	៦៣៦	០,៩២១	០,០៨៩	០,១៦៨	០,២៤២
យល់ស្របត្រឹមត្រូវហេតុផលជាក់លាក់ដែលប្តីវាយជំប្រពន្ធ	០,០៣៨	០,០១៣	៤១២	៦៣៦	១,៤០៧	០,៣៤៨	០,០១២	០,០៦៥

តារាង ២.៧ លំអៀងសំណាកគំរូអង្កេតប្រជាសាស្ត្រ និងសុខភាពកម្ពុជា កំពង់ចាម ២០២១-២២

អថេរ	ចំនួនអង្កេត					គម្លាតជឿជាក់		
	(R)	(SE)	(N)	(WN)	(DEFT)	(SE/R)	R-២SE	R+២SE
សមាជិកអចិន្ត្រៃយ៍								
ការចុះសំបុត្រកំណើតជាមួយមន្ត្រីអត្រាកុលដ្ឋាន	០,៩៨៥	០,០០៧	៣៤៨	៥៤៧	១,០១៣	០,០០៧	០,៩៧២	០,៩៩៨
យ៉ាងហោចណាស់សេវាទឹកផឹកមូលដ្ឋាន	០,៨៦៧	០,០២៨	៣.៧៥១	៥.៩១៩	២,១៨៧	០,០៣២	០,៨១១	០,៩២៣
មានទឹកពេលត្រូវការ	០,៩៣១	០,០១០	៣.៧៥១	៥.៩១៩	១,០៦៤	០,០១១	០,៩១១	០,៩៥១
យ៉ាងហោចណាស់សេវាបង្គន់អនាម័យមូលដ្ឋាន	០,៧៨១	០,០២៧	៣.៧៥១	៥.៩១៩	១,៧៩៦	០,០៣៤	០,៧២៨	០,៨៣៥
បន្ទាបបង់ពាសវាលពាសកាល	០,១៣៣	០,០២៣	៣.៧៥១	៥.៩១៩	១,៨៤៥	០,១៧២	០,០៨៧	០,១៧៩
លាងសម្អាតដៃជាមួយសាប៊ូ និងទឹក	០,៧០០	០,០១៩	៣.៧៣៩	៥.៨៨៧	១,១៥២	០,០២៨	០,៦៦១	០,៧៣៨
ស្ត្រី								
មិនបានចូលរៀន	០,១២៤	០,០២៣	៧៤៣	១.១៦៣	១,៩២២	០,១៨៨	០,០៧៧	០,១៧០
មធ្យមសិក្សា ឬខ្ពស់ជាង	០,៤១៤	០,០៣៦	៧៤៣	១.១៦៣	១,៩៨៨	០,០៨៧	០,៣៤២	០,៤៨៦
អក្ខរកោត	០,៧៧១	០,០២៧	៧៤៣	១.១៦៣	១,៧៧៧	០,០៣៦	០,៧១៦	០,៨២៦
ប្រើអ៊ីនធឺណិតក្នុងរយៈពេល ១២ ខែកន្លងមក	០,៦២៥	០,០២៨	៧៤៣	១.១៦៣	១,៥៤៦	០,០៤៤	០,៥៦៩	០,៦៨០
បច្ចុប្បន្នប្រើប្រាស់ថ្នាំជក់	០,០០៤	០,០០៣	៧៤៣	១.១៦៣	១,៣៥៤	០,០៧៩	០,០០០	០,០១០
អត្រាលទ្ធភាពមានកូនសរុប (៣ ឆ្នាំមុនអង្កេត)	២,៩៧៧	០,២៥១	២.១២២	៣.៣២០	១,០៥២	០,០៨៤	២,៤៧៤	៣,៤៨០
បច្ចុប្បន្នពរពោះ	០,០៤២	០,០០៨	៧៤៣	១.១៦៣	១,០៩៥	០,១៩១	០,០២៦	០,០៥៩
ចំនួនកូនកើតមធ្យមសរុបសម្រាប់ស្ត្រីអាយុ ១៥-៤៩ ឆ្នាំ	៣,១១៨	០,១១៨	២៣០	៣៥៦	១,០៥១	០,០៣៨	២,៨៨២	៣,៣៥៤
គម្លាតកំណើតមធ្យម	៥៦,៨៣៦	៣,៧១៧	១៩៣	៣១៥	១,១៣៧	០,០៦៥	៤៩,៤០២	៦៤,២៧១
មិនចង់បានកូនទៀតទេ	០,៦៩៨	០,០២៧	៥៤១	៨៤៨	១,៣៧០	០,០៣៩	០,៦៤៣	០,៧៥២
អត្រាចង់មានកូនសរុប (៣ ឆ្នាំមុនអង្កេត)	២,៨១៤	០,២៤២	២.១២២	៣.៣២០	១,១០៧	០,០៨៦	២,៣៣០	៣,២៩៨
បច្ចុប្បន្នកំពុងប្រើវិធីពន្យារកំណើតណាមួយ	០,៤៦៤	០,០២៧	៥៤១	៨៤៨	១,២៤៦	០,០៥៨	០,៤១០	០,៥១៧
បច្ចុប្បន្នកំពុងប្រើវិធីពន្យារកំណើតទំនើប	០,៣៨៩	០,០២៦	៥៤១	៨៤៨	១,២៣៣	០,០៦៧	០,៣៣៧	០,៤៤១
បច្ចុប្បន្នកំពុងប្រើថ្នាំគ្រាប់	០,១៧០	០,០១៧	៥៤១	៨៤៨	១,០៣៤	០,០៩៨	០,១៣៧	០,២០៤
បច្ចុប្បន្នកំពុងប្រើថ្នាំបាក់	០,០៨០	០,០១៥	៥៤១	៨៤៨	១,២៧១	០,១៨៥	០,០៥១	០,១១០
បច្ចុប្បន្នកំពុងប្រើកងដាក់ក្រោមស្បែក	០,០២២	០,០០៦	៥៤១	៨៤៨	០,៩៨១	០,២៨៤	០,០០៩	០,០៣៤
បច្ចុប្បន្នកំពុងប្រើស្រោមអនាម័យបុរស	០,០១៥	០,០០៦	៥៤១	៨៤៨	១,០៤១	០,៣៥៤	០,០០៤	០,០២៦
បច្ចុប្បន្នកំពុងប្រើវិធីបុរាណណាមួយ	០,០៧៥	០,០១៤	៥៤១	៨៤៨	១,២៤៨	០,១៨៩	០,០៤៦	០,១០៣
ការគ្រោះថ្នាក់ម្តងម្តាយឆ្លើយតប	០,០៣៨	០,០០៩	៥៤១	៨៤៨	១,០៤៩	០,២២៨	០,០២១	០,០៥៥
តម្រូវមិនឆ្លើយតបសម្រាប់ផែនការគ្រួសារ	០,១១៩	០,០១៦	៥៤១	៨៤៨	១,១១៩	០,១៣១	០,០៨៨	០,១៥១
តម្រូវមិនឆ្លើយតបសរុប	០,១៥៧	០,០១៨	៥៤១	៨៤៨	១,១៥៤	០,១១៥	០,១២១	០,១៩៣
តម្រូវការពេញចិត្តដោយវិធីសាស្ត្រទំនើប	០,៦២៧	០,០៣២	៣៤១	៥២៦	១,២២៩	០,០៥២	០,៥៦២	០,៦៩២
ចូលរួមក្នុងការសម្រេចចិត្តផែនការគ្រួសារ	០,៩៩០	០,០០៥	៥១១	៧៩៨	១,១២១	០,០០៥	០,៩៨០	១,០០០
មិនបានឃើញប្រព័ន្ធផ្សព្វផ្សាយទាំងប្រាំបីណាមួយ	០,៤១៣	០,០២៨	៧៤៣	១.១៦៣	១,៥៦៧	០,០៦៩	០,៣៥៧	០,៤៧០
អត្រាមរណភាពទារកទើបកើត	១៣,១៣៤	៤,២១១	៦០៥	៩៦៩	០,៩០០	០,៣២១	៤,៧១២	២១,៥៥៧
អត្រាមរណភាពទារកក្រោយកើត	៩,០៤៥	៦,៩៦០	៦០៤	៩៦៦	១,៦៨៥	០,៧៧០	០,០០០	២២,៩៦៥
អត្រាមរណភាពទារក	២២,១៧៩	៧,០៦១	៦០៦	៩៧១	១,០៨០	០,៣១៨	៨,០៥៦	៣៦,៣០២
អត្រាមរណភាពកុមារ	៦,១៣២	២,៨២៦	៦០៥	៩៨០	០,៩៣៨	០,៤៦១	០,៤៨១	១១,៧៨៤
អត្រាមរណភាពកុមារអាយុក្រោម ៥ ឆ្នាំ	២៨,១៧៦	៧,៣៩៨	៦០៨	៩៧៣	១,០១៧	០,២៦៣	១៣,៣៧៩	៤២,៩៧២
អត្រាមរណភាពទារកដិតប្រសូត	១៥,៥៧៥	៧,៧៦៨	២៨៩	៤៥៨	១,០៧២	០,៤៩៩	០,០៣៩	៣១,១១១
អត្រាស្លាប់កើត	០,០០០	០,០០០	២៨៩	៤៥៨	na	na	០,០០០	០,០០០
អត្រាទារកទើបនឹងកើតដំបូង	១៥,៥៧៥	៧,៧៦៨	២៨៩	៤៥៨	១,០៧២	០,៤៩៩	០,០៣៩	៣១,១១១
ពិនិត្យ ANC ពីអ្នកជំនាញសុខាភិបាល	០,៩៩៣	០,០០៧	១១៧	១៧៣	០,៨៨៨	០,០០៧	០,៩៨០	១,០០០
ពិនិត្យ ANC ៤ដងឡើង	០,៩៣៧	០,០២៥	១១៧	១៧៣	១,១០៩	០,០២៧	០,៨៨៦	០,៩៨៧
ពិនិត្យ ANC ៨ដងឡើង	០,៣៣៩	០,០៤៣	១១៧	១៧៣	០,៩៩០	០,១២៨	០,២៥២	០,៤២៥
ទទួលបានថ្នាំគ្រាប់ដែលមានជាតិដែក	០,៩៧៤	០,០១៣	១១៧	១៧៣	០,៩០៧	០,០១៤	០,៩៤៨	១,០០០
ម្តាយចាក់ការពារតេតាណូសសម្រាប់កំណើតចុងក្រោយ	០,៩២២	០,០២៨	១១៧	១៧៣	១,១៣១	០,០៣១	០,៨៦៥	០,៩៧៨
សម្រាលកូននៅគ្រឹះស្ថានសុខាភិបាល	០,៩៨៣	០,០១១	១១៩	១៧៩	០,៩៤០	០,០១២	០,៩៦១	១,០០០
សម្រាលកូនអ្នកជំនាញសុខាភិបាល	១,០០០	០,០០០	១១៩	១៧៩	na	០,០០០	១,០០០	១,០០០
សម្រាលកូនដោយការវះកាត់	០,១៥៦	០,០៣៨	១១៩	១៧៩	១,១០៩	០,២៤៤	០,០៨០	០,២៣២
ស្ត្រីបានពិនិត្យក្រោយសម្រាលក្នុងរយៈពេល ២ ថ្ងៃដំបូង	០,៩២៦	០,០២៦	១១៧	១៧៣	១,០៥៣	០,០២៨	០,៨៧៥	០,៩៧៧
ទារកបានពិនិត្យក្រោយសម្រាលក្នុងរយៈពេល ២ ថ្ងៃដំបូង	០,៨២៧	០,០៣៨	១១៧	១៧៣	១,០៧០	០,០៤៥	០,៧៥២	០,៩០២
បញ្ហាទទួលបានការថែទាំសុខភាព	០,៤៥៣	០,០៣៣	៧៤៣	១.១៦៣	១,៧៩២	០,០៧២	០,៣៨៨	០,៥១៩
មានកាត់ចាក់វ៉ាក់សាំង	០,៩៨៧	០,០១៣	៦០	៩១	០,៨៧៦	០,០១៣	០,៩៦២	១,០០០
ទទួលបានការចាក់វ៉ាក់សាំង BCG	១,០០០	០,០០០	៦០	៩១	na	០,០០០	១,០០០	១,០០០
ទទួលបានវ៉ាក់សាំង DPT-HepB-Hib (៣ ដូស)	០,៩៣៥	០,០៣១	៦០	៩១	០,៩៦៧	០,០៣៣	០,៨៧៣	០,៩៩៨
ទទួលបានវ៉ាក់សាំងការពារជំងឺរលាកសួត (៣ ដូស)	០,៩១៨	០,០៤១	៦០	៩១	១,១២៥	០,០៤៤	០,៨៣៧	១,០០០
បានទទួល MCV (១២-២៣ ខែ)	០,៨៥៥	០,០៥៩	៦០	៩១	១,២៨២	០,០៦៨	០,៧៤២	០,៩៧៧
វ៉ាក់សាំងពេញលេញតាមកាលវិភាគជាតិ (១២-២៣ ខែ)	០,៦៦៥	០,០៧៩	៦០	៩១	១,២៧៣	០,១១៩	០,៥០៧	០,៨២៣
បានទទួល MCV (២៤-៣៥ ខែ)	០,៨៧២	០,០៥៤	៦៤	១០១	១,១៩០	០,០៦១	០,៧៦៥	០,៩៧៩
វ៉ាក់សាំងពេញលេញតាមកាលវិភាគជាតិ (២៤-៣៥ ខែ)	០,៤៩១	០,០៨៩	៦៤	១០១	១,៤០៧	០,១៨១	០,៣១៣	០,៦៦៩
បានស្វែងរកការព្យាបាលសម្រាប់ជំងឺរាគស	០,៧១៣	០,១២៨	១៧	២៧	១,១៦៥	០,១៨០	០,៤៥៦	០,៩៦៩

តារាង ២.៧ លំអៀងសំណាកអង្កេតប្រជាសាស្ត្រ និងសុខភាពកម្ពុជា កំពង់ចាម ២០២១-២២ (ត)

អថេរ	(R)	(SE)	ចំនួនអង្កេត			ភ្នាក់ងារជឿជាក់		
			(N)	(WN)	(DEFT)	(SE/R)	R-២SE	R+២SE
ព្យាបាលដោយទទួលអ៊ីសូតាមីន ORS	០,៤០៦	០,១៥៨	១៧	២៧	១,៣២៦	០,៣៩០	០,០៩០	០,៧២៣
កម្ពស់ធៀបអាយុ (- ៣ SD)	០,០៤០	០,០១៧	១៦០	២៥២	១,១២២	០,៤៣៣	០,០០៥	០,០៧៥
កម្ពស់ធៀបអាយុ (- ២ SD)	០,២២៨	០,០៣៣	១៦០	២៥២	០,៩៩៨	០,១៤៧	០,១៦១	០,២៩៥
ទម្ងន់ធៀបកម្ពស់ (- ២ SD)	០,០៦៦	០,០២៤	១៥៩	២៤៩	១,២២២	០,៣៦១	០,០១៨	០,១១៤
ទម្ងន់ធៀបកម្ពស់ (+២ SD)	០,០១៧	០,០១០	១៥៩	២៤៩	០,៩៤៦	០,៥៦៤	០,០០០	០,០៣៧
ទម្ងន់ធៀបអាយុ (- ២ SD)	០,១៨០	០,០៣៥	១៦២	២៥៥	១,១២០	០,១៩៦	០,១០៩	០,២៥០
បំបៅដោះម្តាយតែមួយមុខ	០,៤៨១	០,១០៣	២៧	៤៣	១,០៤៩	០,២១៤	០,២៧៥	០,៦៨៧
របបអាហារអប្បបរមា (កុមារ ៦-២៣ ខែ)	០,៣៧៦	០,០៥២	៨៩	១២៨	១,០០៩	០,១៣៨	០,២៧២	០,៤៨១
សន្ទស្សន៍ម៉ាសរាងកាយ (BMI) <១៨,៥	០,០៤២	០,០១០	២៩៨	៤៧០	០,៨៦៥	០,២៣៩	០,០២២	០,០៦២
សន្ទស្សន៍ម៉ាសរាងកាយ (BMI) ≥២៥,០	០,៣៨៩	០,០២៦	២៩៨	៤៧០	០,៩២១	០,០៦៧	០,៣៣៨	០,៤៤១
របបអាហារអប្បបរមា (ស្ត្រីអាយុ ១៥-៤៩)	០,៤៨៦	០,០២០	៧៤៣	១.១៦៣	១,០៧៧	០,០៤១	០,៤៤៧	០,៥២៦
កុមារគ្រុនក្លោក្នុងរយៈពេល ២សប្តាហ៍ចុងក្រោយ	០,១១៤	០,០១៩	២៨៣	៤៤៦	០,៩៥២	០,១៦៨	០,០៧៦	០,១៥២
ភរិយាបទអីសអើងចំពោះមនុស្សដែលមានមេរោគ HIV	០,៣១៦	០,០៣២	៦៧៧	១.០៥២	១,៧៧៩	០,១០១	០,២៥២	០,៣៧៩
ប្រើស្រោមអនាម័យពេលរួមភេទចុងក្រោយ	០,០០០	na	១	២	na	na	០,០០០	na
ធ្លាប់ធ្វើតេស្តរកមេរោគហ៊ីវ និងទទួលបានលទ្ធផល	០,០៧២	០,០០៨	៧៤៣	១.១៦៣	០,៨៤១	០,១១០	០,០៥៦	០,០៨៨
ធ្វើការក្នុងរយៈពេល ១២ ខែចុងក្នុងមក	០,៦២៦	០,០៣៧	៥៤១	៨៤៨	១,៧៨៩	០,០៦០	០,៥៥២	០,៧០១
ធ្វើការក្នុងរយៈពេល ១២ ខែចុងក្នុងមកគ្មានប្រាក់ឈ្នួល	០,០០២	០,០០២	៣៤១	៥៣១	០,៨៦៣	១,០០៨	០,០០០	០,០០៦
មានទូរស័ព្ទដៃ	០,៧៧៧	០,០២០	៧៤៣	១.១៦៣	១,២៨៤	០,០២៥	០,៧៣៧	០,៨១៦
មាន និងប្រើគណនីធនាគារ ឬទូរស័ព្ទដៃប្រតិបត្តិការហិរញ្ញវត្ថុ	០,២៤០	០,០៣៦	៧៤៣	១.១៦៣	២,២៧៨	០,១៤៩	០,១៦៨	០,៣១២
ចូលរួមក្នុងការសម្រេចចិត្ត (សម្រេចចិត្តទាំងបី)	០,៩៧២	០,០០៧	៥៤១	៨៤៨	០,៩៦៦	០,០០៧	០,៩៥៨	០,៩៨៥
យល់ស្របត្រឹមត្រូវហេតុផលជាក់លាក់ដែលបង្កើនជំងឺប្រពន្ធ	០,៥៤១	០,០២០	៧៤៣	១.១៦៣	១,១០៧	០,០៣៧	០,៥០១	០,៥៨២
សម្រេចចិត្តខ្លួនឯងទាក់ទងការរួមភេទ ការប្រើប្រាស់ថ្នាំពន្យារកំណើត និងការថែទាំបន្តពូជ	០,៨៣៦	០,០១៩	៥៤១	៨៤៨	១,១៨០	០,០២២	០,៧៩៨	០,៨៧៤
ធ្លាប់មានអំពើហិង្សាលើរាងកាយតាំងពីអាយុ ១៥ ឆ្នាំដោយនរណាម្នាក់	០,០៦០	០,០១៦	២៨៦	៤៣៥	១,១៣៣	០,២៦៥	០,០២៨	០,០៩២
ធ្លាប់មានអំពើហិង្សាលើផ្លូវភេទដោយនរណាម្នាក់	០,០២៥	០,០០៩	២៨៦	៤៣៥	០,៩៧៩	០,៣៦២	០,០០៧	០,០៤៣
ធ្លាប់មានអំពើហិង្សាលើផ្លូវភេទមិនមែនដៃគូស្និទ្ធស្នាល	០,០០០	០,០០០	២៨៦	៤៣៥	na	na	០,០០០	០,០០០
ធ្លាប់មានអំពើហិង្សាលើរាងកាយ/ផ្លូវភេទប្តីបច្ចុប្បន្ន ឬដៃគូស្និទ្ធស្នាល	០,០៨៨	០,០២៤	២៤៨	៣៥២	១,៣០៥	០,២៦៨	០,០៤១	០,១៣៥
ធ្លាប់មានអំពើហិង្សាផ្លូវចិត្ត/រាងកាយ/ផ្លូវភេទដោយប្តី ឬដៃគូស្និទ្ធស្នាល	០,០៧៥	០,០២០	២៤៨	៣៥២	១,២១៨	០,២៧៣	០,០៣៤	០,១១៥
បុរស								
មិនបានចូលរៀន	០,០៤៥	០,០១២	៣៤៣	៥៣៣	១,១០១	០,២៧៤	០,០២០	០,០៧០
មធ្យមសិក្សា ឬខ្ពស់ជាង	០,៤៨៣	០,០៤០	៣៤៣	៥៣៣	១,៤៧៩	០,០៨៣	០,៤០៣	០,៥៦៣
អក្ខរកាត	០,៨២១	០,០២៣	៣៤៣	៥៣៣	១,១២៩	០,០២៨	០,៧៧៤	០,៨៦៨
ប្រើអ៊ីនធឺណិតក្នុងរយៈពេល ១២ ខែក្នុងមក	០,៣៦៥	០,០២៣	៣៤៣	៥៣៣	០,៨៧៨	០,០៦៣	០,៣១៩	០,៤១០
បច្ចុប្បន្នប្រើប្រាស់ថ្នាំជីក់	០,២៥៧	០,០២៦	៣៤៣	៥៣៣	១,០៨៩	០,១០០	០,២០៥	០,៣០៨
មិនចង់បានកូនទៀតទេ	០,៦៤៣	០,០៣៧	២១៧	៣៣២	១,១៤៦	០,០៥៨	០,៥៦៨	០,៧១៧
ភរិយាបទអីសអើងចំពោះមនុស្សដែលមានមេរោគ HIV	០,៣០៣	០,០៣៧	៣៣៤	៥១៨	១,៤៧៦	០,១២៣	០,២២៩	០,៣៧៨
ប្រើស្រោមអនាម័យពេលរួមភេទចុងក្រោយ	០,៧០៤	០,២៦៤	៦	៨	១,២២៦	០,៣៧៥	០,១៧៦	១,០០០
ធ្លាប់ធ្វើតេស្តរកមេរោគហ៊ីវ និងទទួលបានលទ្ធផល	០,០០៧	០,០០៤	៣៤៣	៥៣៣	០,៩៤៣	០,៦០៩	០,០០០	០,០១៥
ការកាត់ស្បែកលើដៃ	០,០៩៣	០,០៨៣	៣៤៣	៥៣៣	៥,០៨៨	០,៨៩០	០,០០០	០,២៦០
មានទូរស័ព្ទដៃ	០,៩០១	០,០១៩	៣៤៣	៥៣៣	១,១៨៥	០,០២១	០,៨៦៣	០,៩៤០
មាន និងប្រើគណនីធនាគារ ឬទូរស័ព្ទដៃប្រតិបត្តិការហិរញ្ញវត្ថុ	០,១០៥	០,០១៩	៣៤៣	៥៣៣	១,១៣៦	០,១៧៩	០,០៦៨	០,១៤៣
យល់ស្របត្រឹមត្រូវហេតុផលជាក់លាក់ដែលបង្កើនជំងឺប្រពន្ធ	០,០០៦	០,០០៤	៣៤៣	៥៣៣	១,០០៦	០,៧២៤	០,០០០	០,០១៤

តារាង B.៨ លំអៀងសំណាកគំរូអង្កេតប្រជាសាស្ត្រ និងសុខភាពកម្ពុជា កំពង់ឆ្នាំង ២០២១-២២

អថេរ	ចំនួនអង្កេត					គម្លាតជឿជាក់		
	(R)	(SE)	(N)	(WN)	(DEFT)	(SE/R)	R-២SE	R+២SE
សមាជិកអចិន្ត្រៃយ៍								
ការចុះសំបុត្រកំណើតជាមួយមន្ត្រីអត្រាកូលដ្ឋាន	០,៨៨៧	០,០២៦	៣៤៧	៣២០	១,៤០២	០,០២៩	០,៨៣៥	០,៩៣៩
យ៉ាងហោចណាស់សេវាទឹកផឹកមូលដ្ឋាន	០,៦៩៣	០,០៥២	៣,១០១	២,៨២៩	២,៨៨២	០,០៧៥	០,៥៤៩	០,៧៩៦
មានទឹកពេលត្រូវការ	០,៩៦៥	០,០០៨	៣,១០១	២,៨២៩	១,១៤៥	០,០០៩	០,៩៤៨	០,៩៨១
យ៉ាងហោចណាស់សេវាបង្គន់អនាម័យមូលដ្ឋាន	០,៦៥០	០,០៤២	៣,១០១	២,៨២៩	២,២៥១	០,០៦៤	០,៥៦៦	០,៧៣៤
បន្ទាបបង់ពាសវាលពាសកាល	០,១៩១	០,០៤០	៣,១០១	២,៨២៩	២,៦២៨	០,២១២	០,១១០	០,២៧២
លាងសម្អាតដៃជាមួយសាប៊ូ និងទឹក	០,៩២៦	០,០១៣	៣,០៩៩	២,៨២៧	១,២៩៣	០,០១៤	០,៩០០	០,៩៤២
ស្ត្រី								
មិនបានចូលរៀន	០,១៤៥	០,០១៩	៧៦៩	៦៧៥	១,៤៩៣	០,១៣១	០,១០៧	០,១៨៣
មធ្យមសិក្សា ឬខ្ពស់ជាង	០,៤៧០	០,០២៥	៧៦៩	៦៧៥	១,៣៧៨	០,០៥៣	០,៤២០	០,៥១៩
អក្ខរកោស	០,៧៧៩	០,០២៥	៧៦៩	៦៧៥	១,៦៥៣	០,០៣២	០,៧២៩	០,៨២៨
ប្រើអ៊ីនធឺណិតក្នុងរយៈពេល ១២ ខែកន្លងមក	០,៦៨៣	០,០៣៣	៧៦៩	៦៧៥	១,៩៧០	០,០៤៩	០,៦១៧	០,៧៤៩
បច្ចុប្បន្នប្រើប្រាស់ថ្នាំជក់	០,០១០	០,០០៣	៧៦៩	៦៧៥	០,៩៣៥	០,០៣២	០,០០៣	០,០១៧
អត្រាលទ្ធភាពមានកូនសរុប (៣ ឆ្នាំមុនអង្កេត)	២,៨០៥	០,១៨៧	២,១៨២	១,៩១៥	១,០២៣	០,០៦៧	២,៤៣១	៣,១៧៩
បច្ចុប្បន្នពរពោះ	០,០៥៥	០,០០៩	៧៦៩	៦៧៥	១,១២៤	០,១៦៨	០,០៣៧	០,០៧៤
ចំនួនកូនកើតមធ្យមសរុបសម្រាប់ស្ត្រីអាយុ ១៥-៤៩ ឆ្នាំ	៣,៧១៦	០,២៣៨	១៦០	១៤១	១,៥០៩	០,០៦៤	៣,២៤១	៤,១៩១
គម្លាតកំណើតមធ្យម	៤៦,៩១១	៥,១០៤	២០៣	១៨០	១,៦៦០	០,១០៩	៣៦,៧០៣	៥៧,១២០
មិនចង់បានកូនទៀតទេ	០,៥៣៧	០,០២១	៥២១	៤៥៦	០,៩៨១	០,០៤០	០,៤៩៤	០,៥៨០
អត្រាចង់មានកូនសរុប (៣ ឆ្នាំមុនអង្កេត)	២,៦០៥	០,១៧២	២,១៨២	១,៩១៥	០,៩៩២	០,០៦៦	២,២៦០	២,៩៥០
បច្ចុប្បន្នកំពុងប្រើវិធីពន្យារកំណើតណាមួយ	០,៦១៩	០,០២៤	៥២១	៤៥៦	១,១០៩	០,០៣៨	០,៥៧២	០,៦៦៦
បច្ចុប្បន្នកំពុងប្រើវិធីពន្យារកំណើតទំនើប	០,៤៣៧	០,០២៨	៥២១	៤៥៦	១,៣០៣	០,០៦៥	០,៣៨០	០,៤៩៣
បច្ចុប្បន្នកំពុងប្រើថ្នាំគ្រាប់	០,២៥៨	០,០២២	៥២១	៤៥៦	១,១៥៦	០,០៨៦	០,២១៤	០,៣០២
បច្ចុប្បន្នកំពុងប្រើថ្នាំចាក់	០,០៩៨	០,០១៨	៥២១	៤៥៦	១,៤០០	០,១៨៦	០,០៦១	០,១៣៤
បច្ចុប្បន្នកំពុងប្រើកងដាក់ក្រោមស្បែក	០,០០៦	០,០០៤	៥២១	៤៥៦	១,២៧៣	០,៧០០	០,០០០	០,០១៥
បច្ចុប្បន្នកំពុងប្រើស្រោមអនាម័យបុរស	០,០០៣	០,០០២	៥២១	៤៥៦	០,៨៥៨	០,៦៧២	០,០០០	០,០០៧
បច្ចុប្បន្នកំពុងប្រើវិធីបុរាណណាមួយ	០,១៨២	០,០១៦	៥២១	៤៥៦	០,៩៦៣	០,០៨៩	០,១៥០	០,២១៥
ការគ្រោតតម្រូវមិនឆ្លើយតប	០,០៦៣	០,០១៤	៥២១	៤៥៦	១,៣២៤	០,២២៤	០,០៣៥	០,០៩១
តម្រូវមិនឆ្លើយតបសម្រាប់ផែនការគ្រួសារ	០,០៥១	០,០០៩	៥២១	៤៥៦	០,៨៩១	០,១៦៩	០,០៣៣	០,០៦៨
តម្រូវមិនឆ្លើយតបសរុប	០,១១៤	០,០១៧	៥២១	៤៥៦	១,១៨៧	០,១៤៥	០,០៨១	០,១៤៧
តម្រូវការពេញចិត្តដោយវិធីសាស្ត្រទំនើប	០,៥៩៦	០,០៣១	៣៨០	៣៣៤	១,២៤៩	០,០៥៣	០,៥៣៣	០,៦៥៩
ចូលរួមក្នុងការសម្រេចចិត្តផែនការគ្រួសារ	០,៩៣៤	០,០២១	៤៨០	៤១៩	១,៨២៧	០,០២២	០,៨៩២	០,៩៧៥
មិនបានឃើញប្រព័ន្ធផ្សព្វផ្សាយទាំងប្រាំបីណាមួយ	០,៣៦៨	០,០២៦	៧៦៩	៦៧៥	១,៥០៣	០,០៧១	០,៣១៦	០,៤២១
អត្រាមរណភាពទារកទើបកើត	១៤,៤៩៥	៥,៦៧៥	៦៣៧	៥៥៨	១,១២៨	០,៣៩២	៣,១៤៥	២៥,៨៤៤
អត្រាមរណភាពទារកក្រោយកើត	១៥,៦៨២	១០,១៧០	៦៣៥	៥៥៧	១,៧៣៩	០,៦៤៩	០,០០០	៣៦,០២៣
អត្រាមរណភាពទារក	៣០,១៧៧	១១,៧៥១	៦៣៨	៥៦០	១,៤៧៦	០,៣៨៩	៦,៦៧៥	៥៣,៦៧៨
អត្រាមរណភាពកុមារ	៦,៤៩៩	៣,៦៦៦	៦១០	៥៣៥	១,១៣៤	០,៥៦៤	០,០០០	១៣,៨៣១
អត្រាមរណភាពកុមារអាយុក្រោម ៥ ឆ្នាំ	៣៦,៤៧៩	១១,៣៩៧	៦៣៨	៥៦០	១,៣៥៤	០,៣១២	១៣,៦៨៦	៥៩,២៧៣
អត្រាមរណភាពទារកជិតប្រសូត	១២,៥០៦	៦,៩៧៨	៣២៣	២៨៥	១,១៣៧	០,៥៥៨	០,០០០	២៦,៤៦២
អត្រាស្លាប់កើត	០,០០០	០,០០០	៣២៣	២៨៥	na	na	០,០០០	០,០០០
អត្រាទារកទើបនឹងកើតដំបូង	១២,៥០៦	៦,៩៧៨	៣២៣	២៨៥	១,១៣៧	០,៥៥៨	០,០០០	២៦,៤៦២
ពិនិត្យ ANC ពីអ្នកជំនាញសុខាភិបាល	០,៩៨៨	០,០០៩	១៤៦	១៣០	០,៩៩៩	០,០០៩	០,៩៧០	១,០០០
ពិនិត្យ ANC ៤ ដងឡើង	០,៨២៨	០,០៣៩	១៤៦	១៣០	១,២៥២	០,០៤៧	០,៧៥០	០,៩០៧
ពិនិត្យ ANC ៨ ដងឡើង	០,១៥១	០,០៣៦	១៤៦	១៣០	១,១៩៤	០,២៣៥	០,០៨០	០,២២២
ទទួលបានថ្នាំគ្រាប់ដែលមានជាតិដែក	០,៩៨៦	០,០១០	១៤៦	១៣០	១,០០៩	០,០១០	០,៩៦៦	១,០០០
ម្តាយចាក់ការពារតាមសម្រាប់កំណើតចុងក្រោយ	០,៩៦៩	០,០១៣	១៤៦	១៣០	០,៩៣៨	០,០១៤	០,៩៤៣	០,៩៩៦
សម្រាលកូននៅគ្រឹះស្ថានសុខាភិបាល	០,៩៩២	០,០០៨	១៤៨	១៣២	១,០៩៦	០,០០៨	០,៩៧៦	១,០០០
សម្រាលកូនអ្នកជំនាញសុខាភិបាល	០,៩៩២	០,០០៨	១៤៨	១៣២	១,០៩៦	០,០០៨	០,៩៧៦	១,០០០
សម្រាលកូនដោយការវះកាត់	០,០៩២	០,០២៥	១៤៨	១៣២	១,០៥១	០,២៧០	០,០៤២	០,១៤១
ស្ត្រីបានពិនិត្យក្រោយសម្រាលក្នុងរយៈពេល ២ ថ្ងៃដំបូង	០,៩៩២	០,០០៨	១៤៦	១៣០	១,០៨១	០,០០៨	០,៩៧៦	១,០០០
ទារកបានពិនិត្យក្រោយសម្រាលក្នុងរយៈពេល ២ ថ្ងៃដំបូង	០,៩៦០	០,០២៦	១៤៦	១៣០	១,៥៧៥	០,០២៧	០,៩០៩	១,០០០
បញ្ហាទទួលបានការថែទាំសុខភាព	០,៦៣៤	០,០៣៣	៧៦៩	៦៧៥	១,៨៨៦	០,០៥២	០,៥៦៨	០,៧០០
មានកាតចាក់វ៉ាក់សាំង	១,០០០	០,០០០	៦៤	៥៨	na	០,០០០	១,០០០	១,០០០
ទទួលបានការចាក់វ៉ាក់សាំង BCG	០,៩៩០	០,០១០	៦៤	៥៨	០,៨២៤	០,០១០	០,៩៧១	១,០០០
ទទួលបានវ៉ាក់សាំង DPT-HepB-Hib (៣ ដូស)	០,៩១៩	០,០៥០	៦៤	៥៨	១,៤៨៥	០,០៥៤	០,៨២០	១,០០០
ទទួលបានវ៉ាក់សាំងការពារជំងឺរលាកសួត (៣ ដូស)	០,៩១៩	០,០៥០	៦៤	៥៨	១,៤៨៥	០,០៥៤	០,៨២០	១,០០០
បានទទួល MCV (១២-២៣ ខែ)	០,៨១២	០,០៧៤	៦៤	៥៨	១,៥៣៦	០,០៩១	០,៦៦៥	០,៩៦០
វ៉ាក់សាំងពេញលេញតាមកាលវិភាគជាតិ (១២-២៣ ខែ)	០,៧៥១	០,០៧៩	៦៤	៥៨	១,៤៨៥	០,១០៥	០,៥៩៣	០,៩០៩
បានទទួល MCV (២៤-៣៥ ខែ)	០,៨៧៧	០,០៧០	៤៩	៤៣	០,៩៨៥	០,១២១	០,៧៣៨	០,៧១៧
វ៉ាក់សាំងពេញលេញតាមកាលវិភាគជាតិ (២៤-៣៥ ខែ)	០,៥១២	០,០៧៦	៤៩	៤៣	១,០៥៦	០,១៤៨	០,៣៦១	០,៦៦៤
បានស្វែងរកការព្យាបាលសម្រាប់ជំងឺរក្សស	០,៩៣០	០,០៥៥	២០	២១	១,០៤៧	០,០៥៩	០,៨១៩	១,០០០

តារាង B.៨ លំអៀងសំណាកគំរូអង្កេតប្រជាសាស្ត្រ និងសុខភាពកម្ពុជា កំពង់ឆ្នាំង ២០២១-២២ (ត)

អថេរ	ចំនួនអង្កេត					កម្លាំងជឿជាក់			
	(R)	(SE)	(N)	(WN)	(DEFT)	(SE/R)	R-២SE	R+២SE	
ព្យាបាលដោយទទួលអ៊ុយរ៉ាស៊ីត ORS	០,៣៥៤	០,១០០	២០	២១	១,០៩២	០,២៨៣	០,១៥៣	០,៥៥៤	
កម្ពស់ធៀបអាយុ (- ៣ SD)	០,០៤៣	០,០១៥	១៧១	១៥៤	០,៩៦១	០,៣៤៣	០,០១៤	០,០៧៣	
កម្ពស់ធៀបអាយុ (- ២ SD)	០,១៩១	០,០២៥	១៧១	១៥៤	០,៧៨០	០,១២៩	០,១៤១	០,២៤០	
ទម្ងន់ធៀបកម្ពស់ (- ២ SD)	០,៣០៣	០,០៣៥	១៦៩	១៥៣	០,៩៣៣	០,១១៤	០,២៣៤	០,៣៧២	
ទម្ងន់ធៀបកម្ពស់ (+២ SD)	០,០១៤	០,០១០	១៦៩	១៥៣	១,០៨១	០,៦៩៨	០,០០០	០,០៣៤	
ទម្ងន់ធៀបអាយុ (- ២ SD)	០,៣៥១	០,០៣១	១៧៤	១៥៧	០,៨៣៥	០,០៩០	០,២៨៨	០,៤១៤	
បំបៅដោះម្តាយតែមួយមុខ	០,៣៩៩	០,០៩៥	៤៤	៣៩	១,២៦៧	០,២៣៩	០,២០៨	០,៥៨៩	
របបអាហារអប្បបរមា (កុមារ ៦-២៣ ខែ)	០,៥១៦	០,០៦៣	៩៩	៨៩	១,២៣៥	០,១២១	០,៣៩១	០,៦៤២	
សន្ទស្សន៍ម៉ាសរាងកាយ (BMI) <១៨,៥	០,១៧១	០,០២២	៣១៥	២៧៦	១,០៤២	០,១២៩	០,១២៧	០,២១៦	
សន្ទស្សន៍ម៉ាសរាងកាយ (BMI) ≥២៥,០	០,១៧២	០,០១៧	៣១៥	២៧៦	០,៨១៥	០,១០១	០,១៣៧	០,២០៧	
របបអាហារអប្បបរមា (ស្ត្រីអាយុ ១៥-៤៩)	០,៦២១	០,០២៥	៧៦៩	៦៧៥	១,៣៩៩	០,០៣៩	០,៥៧២	០,៦៧០	
កុមារគ្រុនក្តៅក្នុងរយៈពេល ២សប្តាហ៍ចុងក្រោយ	០,១៣៣	០,០២៤	៣១៦	២៧៩	១,២៣៣	០,១៨៣	០,០៨៤	០,១៨២	
ភរិយាបទពិសោធន៍ចំពោះមនុស្សដែលមានមេរោគ HIV	០,២១៩	០,០២៩	៧៦៤	៦៧១	១,៩៣៦	០,១៣២	០,១៦១	០,២៧៤	
ប្រើស្រាមអនាម័យពេលរួមភេទចុងក្រោយ	na	na	na	na	na	na	na	na	
ធ្លាប់ធ្វើតេស្តរកមេរោគហ៊ីវ និងទទួលបានលទ្ធផល	០,០៧១	០,០១០	៧៦៩	៦៧៥	១,១២២	០,១៤៧	០,០៥០	០,០៩១	
ធ្វើការក្នុងរយៈពេល ១២ ខែចុងក្នុងមក	០,៨៨១	០,០១៩	៥២១	៤៥៦	១,៣៤៧	០,០២២	០,៨៤២	០,៩១៩	
ធ្វើការក្នុងរយៈពេល ១២ ខែចុងក្នុងមកគ្មានប្រាក់ឈ្នួល	០,០០៩	០,០០៦	៤៦០	៤០២	១,២៩៦	០,៦៣០	០,០០០	០,០២១	
មានទូរស័ព្ទដៃ	០,៨៤២	០,០១៨	៧៦៩	៦៧៥	១,៣៤៥	០,០២១	០,៨០៧	០,៨៧៧	
មាន និងប្រើគណនីធនាគារ ឬទូរស័ព្ទដៃប្រតិបត្តិការហិរញ្ញវត្ថុ	០,២៦៣	០,០៣០	៧៦៩	៦៧៥	១,៨៧៣	០,១១៣	០,២០៤	០,៣២៣	
ចូលរួមក្នុងការសម្រេចចិត្ត (សម្រេចចិត្តទាំងបី)	០,៩៧៩	០,០១៩	៥២១	៤៥៦	៣,០០៨	០,០២០	០,៩៤០	១,០០០	
យល់ស្របត្រឹមត្រូវហេតុផលជាក់លាក់ដែលប្តីវាយដំប្រពន្ធ	០,២៤៣	០,០២៣	៧៦៩	៦៧៥	១,៤៩៧	០,០៩៥	០,១៩៧	០,២៩០	
សម្រេចចិត្តខ្លួនឯងទាក់ទងការរួមភេទ ការប្រើប្រាស់ថ្នាំពន្យារកំណើត និងការថែទាំបន្តពូជ	០,៩១៤	០,០២៥	៥២១	៤៥៦	២,០២៩	០,០២៧	០,៨៦៤	០,៩៦៤	
ធ្លាប់មានអំពើហឹង្សាលើរាងកាយតាំងពីអាយុ ១៥ ឆ្នាំដោយនរណាម្នាក់	០,០៨៧	០,០១៩	២៩៥	២៦០	១,១៤០	០,២១៥	០,០៥០	០,១២៥	
ធ្លាប់មានអំពើហឹង្សាលើផ្លូវភេទដោយនរណាម្នាក់	០,០១៩	០,០១២	២៩៥	២៦០	១,៤៦១	០,៦០៩	០,០០០	០,០៤៣	
ធ្លាប់មានអំពើហឹង្សាលើផ្លូវភេទមិនមែនដៃគូស្និទ្ធស្នាល	០,០០០	០,០០០	២៩៥	២៦០	na	na	០,០០០	០,០០០	
ធ្លាប់មានអំពើហឹង្សាលើរាងកាយ/ផ្លូវភេទប្តីបច្ចុប្បន្ន ឬដៃគូស្និទ្ធស្នាល	០,០៩២	០,០២២	២៥៣	២១៣	១,២១៥	០,២៤០	០,០៤៨	០,១៣៧	
ធ្លាប់មានអំពើហឹង្សាផ្លូវចិត្ត/រាងកាយ/ផ្លូវភេទដោយប្តី ឬដៃគូស្និទ្ធស្នាល	០,១៤៩	០,០២៥	២៥៣	២១៣	១,១២៤	០,១៦៩	០,០៩៩	០,២០០	
បុរស									
មិនបានចូលរៀន	០,១០០	០,០២៣	៣០៦	២៥៩	១,៣៦៤	០,២៣៥	០,០៥៣	០,១៤៧	
មធ្យមសិក្សា ឬខ្ពស់ជាង	០,៥០១	០,០៣១	៣០៦	២៥៩	១,០៩៧	០,០៦៣	០,៤៣៨	០,៥៦៣	
អក្ខរកាត	០,៨៤៥	០,០២២	៣០៦	២៥៩	១,០៤៩	០,០២៦	០,៨០២	០,៨៨៨	
ប្រើអ៊ីនធឺណិតក្នុងរយៈពេល ១២ ខែកន្លងមក	០,៧២២	០,០៣០	៣០៦	២៥៩	១,១៦១	០,០៤១	០,៦៦៣	០,៧៨២	
បច្ចុប្បន្នប្រើប្រាស់ថ្នាំជីក	០,២២៧	០,០២៨	៣០៦	២៥៩	១,១៧៥	០,១២៤	០,១៧១	០,២៨៤	
មិនចង់បានកូនទៀតទេ	០,៤៥៤	០,០៤៧	២១៤	១៨៣	១,៣៦៤	០,១០៣	០,៣៦១	០,៥៤៧	
ភរិយាបទពិសោធន៍ចំពោះមនុស្សដែលមានមេរោគ HIV	០,២៨១	០,០២១	៣០៥	២៥៨	០,៨១៥	០,០៧៥	០,២៣៩	០,៣៣៣	
ប្រើស្រាមអនាម័យពេលរួមភេទចុងក្រោយ	០,៨៥២	០,០៧០	២៨	២២	១,០២៦	០,០៨២	០,៧១១	០,៩៩២	
ធ្លាប់ធ្វើតេស្តរកមេរោគហ៊ីវ និងទទួលបានលទ្ធផល	០,០២៥	០,០១០	៣០៦	២៥៩	១,០៧៦	០,៣៨៤	០,០០៦	០,០៤៤	
ការកាត់ស្បែកលើដៃ	០,០៩៨	០,០៥១	៣០៦	២៥៩	២,៩៨១	០,៥២៥	០,០០០	០,២០១	
មានទូរស័ព្ទដៃ	០,៨៩៥	០,០១៧	៣០៦	២៥៩	០,៩៤១	០,០១៨	០,៨៦២	០,៩២៨	
មាន និងប្រើគណនីធនាគារ ឬទូរស័ព្ទដៃប្រតិបត្តិការហិរញ្ញវត្ថុ	០,៤៦០	០,០៤៣	៣០៦	២៥៩	១,៥០៩	០,០៩៤	០,៣៧៣	០,៥៤៦	
យល់ស្របត្រឹមត្រូវហេតុផលជាក់លាក់ដែលប្តីវាយដំប្រពន្ធ	០,២០០	០,០២៧	៣០៦	២៥៩	១,១៩៣	០,១៣៧	០,១៤៥	០,២៥៤	

តារាង ២.៩ លំអៀងសំណាកគំរូអង្កេតប្រជាសាស្ត្រ និងសុខភាពកម្ពុជា កំពង់ស្ពឺ ២០២១-២២

អថេរ	ចំនួនអង្កេត					គម្លាតជឿជាក់		
	(R)	(SE)	(N)	(WN)	(DEFT)	(SE/R)	R-២SE	R+២SE
សមាជិកអចិន្ត្រៃយ៍								
ការចុះសំបុត្រកំណើតជាមួយមន្ត្រីអត្រាកូលដ្ឋាន	០,៩២៤	០,០២១	៣៣១	៤៥៨	១,៣០៥	០,០២៣	០,៨៨២	០,៩៦៥
យ៉ាងហោចណាស់សេវាទឹកផឹកមូលដ្ឋាន	០,៦១២	០,០៤៥	៣.៤៦៨	៤.៨៣០	២,៥៣២	០,០៧៤	០,៥៦១	០,៧០៣
មានទឹកពេលត្រូវការ	០,៨៣០	០,០១៤	៣.៤៦៨	៤.៨៣០	១,០២០	០,០១៧	០,៨០២	០,៨៥៨
យ៉ាងហោចណាស់សេវាបង្គន់អនាម័យមូលដ្ឋាន	០,៧៦៣	០,០២៨	៣.៤៦៨	៤.៨៣០	១,៨៦៥	០,០៣៧	០,៧០៧	០,៨២៩
បន្ទាបបង់ពាសវាលពាសកាល	០,១២៨	០,០២៥	៣.៤៦៨	៤.៨៣០	២,១៥៨	០,១៩៩	០,០៧៧	០,១៧៩
លាងសម្អាតដៃជាមួយសាប៊ូ និងទឹក	០,៧៨៤	០,០១៧	៣.៤៦២	៤.៨២៣	១,០៩៨	០,០២១	០,៧៥១	០,៨២៥
ស្ត្រី								
មិនបានចូលរៀន	០,១១៩	០,០១៣	៨៩០	១.២២៦	១,១៨៥	០,១០៨	០,០៩៣	០,១៤៤
មធ្យមសិក្សា ឬខ្ពស់ជាង	០,៤៣៩	០,០២៩	៨៩០	១.២២៦	១,៧២៤	០,០៦៥	០,៣៨២	០,៤៩៧
អក្ខរកាត	០,៨០៣	០,០២០	៨៩០	១.២២៦	១,៤៧៣	០,០២៤	០,៧៦៤	០,៨៤២
ប្រើអ៊ីនធឺណិតក្នុងរយៈពេល ១២ ខែកន្លងមក	០,៦៤០	០,០៣១	៨៩០	១.២២៦	១,៩០៨	០,០៤៨	០,៥៧៩	០,៧០២
បច្ចុប្បន្នប្រើប្រាស់ថ្នាំជក់	០,០២១	០,០០៥	៨៩០	១.២២៦	១,០៨៧	០,០២៤	០,០១០	០,០៣១
អត្រាលទ្ធភាពមានកូនសរុប (៣ ឆ្នាំមុនអង្កេត)	២,៤៥៤	០,១៣៤	២.៥៥៤	៣.៥១៤	០,៨៨១	០,០៥៥	២,១៨៦	២,៧២២
បច្ចុប្បន្នពោះ	០,០៤៩	០,០០៧	៨៩០	១.២២៦	០,៩៨៥	០,១៤៥	០,០៣៥	០,០៦៤
ចំនួនកូនកើតមធ្យមសរុបសម្រាប់ស្ត្រីអាយុ ១៥-៤៩ ឆ្នាំ	៣,២០៥	០,១២១	១.៩៩៥	២.៦៤៤	០,៩៩០	០,០៣៨	២,៩៦២	៣,៤៤៨
គម្លាតកំណើតមធ្យម	៦១,៥៩៧	២,៨៣៥	២០១	២៧៦	១,១៩៦	០,០៤៦	៥៥,៩២៧	៦៧,២៦៧
មិនចង់បានកូនទៀតទេ	០,៦១៨	០,០២៦	៦១៣	៨៣៩	១,៣៤៦	០,០៤៣	០,៥៦៦	០,៦៧១
អត្រាចង់មានកូនសរុប (៣ ឆ្នាំមុនអង្កេត)	២,៣១៤	០,១៣២	២.៥៥៤	៣.៥១៤	០,៩១៦	០,០៥៧	២,០០៩	២,៥៧៨
បច្ចុប្បន្នកំពុងប្រើវិធីពន្យារកំណើតណាមួយ	០,៦១៨	០,០២៣	៦១៣	៨៣៩	១,១៧១	០,០៣៧	០,៥៧២	០,៦៦៤
បច្ចុប្បន្នកំពុងប្រើវិធីពន្យារកំណើតទំនើប	០,៤៥៣	០,០២៦	៦១៣	៨៣៩	១,២៩០	០,០៥៧	០,៤០១	០,៥០៤
បច្ចុប្បន្នកំពុងប្រើថ្នាំគ្រាប់	០,៣៥០	០,០២៧	៦១៣	៨៣៩	១,៤០៣	០,០៧៧	០,២៩៦	០,៤០៤
បច្ចុប្បន្នកំពុងប្រើថ្នាំចាក់	០,០៣៩	០,០១២	៦១៣	៨៣៩	១,៤៩៤	០,០២៩	០,០១៦	០,០៦៣
បច្ចុប្បន្នកំពុងប្រើកងដាក់ក្រោមស្បែក	០,០០៧	០,០០៣	៦១៣	៨៣៩	១,០២១	០,០៤៦	០,០០០	០,០១៤
បច្ចុប្បន្នកំពុងប្រើស្រោមអនាម័យបុរស	០,០០៥	០,០០៣	៦១៣	៨៣៩	១,០០០	០,០៥២	០,០០០	០,០១១
បច្ចុប្បន្នកំពុងប្រើវិធីប្រព្រឹត្តិណាមួយ	០,១៦៦	០,០១៧	៦១៣	៨៣៩	១,០៩៨	០,១០០	០,១៣៣	០,១៩៩
ការគម្លាតតម្រូវមិនឆ្លើយតប	០,០២៦	០,០០៦	៦១៣	៨៣៩	០,៩៦៨	០,០៣៨	០,០១៤	០,០៣៩
តម្រូវមិនឆ្លើយតបសម្រាប់ផែនការគ្រួសារ	០,០៦៨	០,០១២	៦១៣	៨៣៩	១,១៧៣	០,១៧៦	០,០៤៤	០,០៩២
តម្រូវមិនឆ្លើយតបសរុប	០,០៩៤	០,០១៤	៦១៣	៨៣៩	១,២០៥	០,១៥១	០,០៦៦	០,១២៣
តម្រូវការពេញចិត្តដោយវិធីសាស្ត្រទំនើប	០,៦៣៥	០,០៣០	៤៣៧	៥៩៨	១,៣១៤	០,០៤៨	០,៥៧៤	០,៦៩៦
ចូលរួមក្នុងការសម្រេចចិត្តផែនការគ្រួសារ	០,៧៩២	០,០១៧	៥៧១	៧៨០	០,៩៧៨	០,០២១	០,៧៥៩	០,៨៦៦
មិនបានឃើញប្រព័ន្ធផ្សព្វផ្សាយទាំងប្រាំបីណាមួយ	០,២៥៩	០,០២២	៨៩០	១.២២៦	១,៤៧៦	០,០៨៤	០,២១៦	០,៣០៣
អត្រាមរណភាពទារកទើបកើត	១០,១៨៤	៣,៣១៥	៦៦៤	៩០៨	០,៨៦៥	០,៣២៥	៣,៥៥៥	១៦,៨១៤
អត្រាមរណភាពទារកក្រោយកើត	៤,៩៦៧	២,៨៣២	៦៥៩	៩០១	១,០៥០	០,៥៧០	០,០០០	១០,៦៣១
អត្រាមរណភាពទារក	១៥,១៥១	៤,៨៤៦	៦៦៤	៩០៨	១,០៣៩	០,៣២០	៥,៤៥៩	២៥,៨៤៣
អត្រាមរណភាពកុមារ	៤,៩៣៦	៣,៤២៩	៦៦០	៩០៤	១,០០៤	០,៧៥៦	០,០០០	១១,៣៩៤
អត្រាមរណភាពកុមារអាយុក្រោម ៥ ឆ្នាំ	១៩,៦១៨	៥,៧៧៦	៦៦៤	៩០៨	១,០១៥	០,២៩៤	៨,០៦៦	៣១,១៧០
អត្រាមរណភាពទារកជិតប្រសូត	១២,៩៩៣	៧,៧២៧	៣២៨	៤៤៩	១,២៤៣	០,៥៩៧	០,០០០	២៥,៤០៧
អត្រាស្លាប់កើត	៦,៣៩៥	៦,៥២៩	៣២៨	៤៤៩	១,៤៧៦	១,០២១	០,០០០	១៩,៤៥២
អត្រាទារកទើបនឹងកើតដំបូង	៦,៦០០	៤,៤៧៣	៣២៦	៤៤៦	១,០០៣	០,៦៧៨	០,០០០	១៥,៥៤៧
ពិនិត្យ ANC ពីអ្នកជំនាញសុខាភិបាល	០,៩៨៦	០,០០៩	១២៨	១៧៣	០,៩០២	០,០០៩	០,៩៦៨	១,០០០
ពិនិត្យ ANC ៤ដងឡើង	០,៨៥៥	០,០៣៨	១២៨	១៧៣	១,២២០	០,០៤៥	០,៧៧៨	០,៩៣១
ពិនិត្យ ANC ៨ដងឡើង	០,២៥៤	០,០៤៥	១២៨	១៧៣	១,១៦៨	០,១៧៨	០,១៦៦	០,៣៤៤
ទទួលបានថ្នាំគ្រាប់ដែលមានជាតិដែក	០,៩៧១	០,០១៣	១២៨	១៧៣	០,៨៨១	០,០១៣	០,៩៤៥	០,៩៩៧
ម្តាយចាក់ការពារតេតាណូសសម្រាប់កំណើតចុងក្រោយ	០,៩៤១	០,០២៤	១២៨	១៧៣	១,១៤៧	០,០២៦	០,៨៩៣	០,៩៨៩
សម្រាលកូននៅគ្រឹះស្ថានសុខាភិបាល	០,៩៧៧	០,០១៦	១៣០	១៧៦	១,១១៨	០,០១៦	០,៩៤៥	១,០០០
សម្រាលកូនអ្នកជំនាញសុខាភិបាល	០,៩៨៤	០,០១៥	១៣០	១៧៦	១,៣៩៤	០,០១៦	០,៩៥៣	១,០០០
សម្រាលកូនដោយការវះកាត់	០,១៦២	០,០៣២	១៣០	១៧៦	០,៩៩៤	០,២០០	០,០៩៧	០,២៦៧
ស្ត្រីបានពិនិត្យក្រោយសម្រាលក្នុងរយៈពេល ២ ថ្ងៃដំបូង	០,៩៤៩	០,០២៤	១២៨	១៧៣	១,២១២	០,០២៥	០,៩០១	០,៩៩៦
ទារកបានពិនិត្យក្រោយសម្រាលក្នុងរយៈពេល ២ ថ្ងៃដំបូង	០,៩០៩	០,០២៨	១២៨	១៧៣	១,០៨៩	០,០៣១	០,៨៥៨	០,៩៦៥
បញ្ជាទទួលបានការថែទាំសុខភាព	០,៧១៦	០,០២២	៨៩០	១.២២៦	១,៤៣១	០,០៣០	០,៦៧៣	០,៧៦០
មានកាតចាក់វ៉ាក់សាំង	០,៩៥៦	០,០២៣	៦៥	៨៧	០,៨៧៤	០,០២៤	០,៩១១	១,០០០
ទទួលបានការចាក់វ៉ាក់សាំង BCG	០,៩៧៣	០,០២៧	៦៥	៨៧	១,៣០៧	០,០២៧	០,៩២០	១,០០០
ទទួលបានវ៉ាក់សាំង DPT-HepB-Hib (៣ ដូស)	០,៨៤២	០,០៤៨	៦៥	៨៧	១,០៥៧	០,០៥៨	០,៧៤៥	០,៩៣៨
ទទួលបានវ៉ាក់សាំងការពារជំងឺរលាកសួត (៣ ដូស)	០,៧៧០	០,០៥៨	៦៥	៨៧	១,០៩១	០,០៧៥	០,៦៥៥	០,៨៨៥
បានទទួល MCV (១២-២៣ ខែ)	០,៨១០	០,០៥០	៦៥	៨៧	១,០១៨	០,០៦២	០,៧១០	០,៩១០
វ៉ាក់សាំងពេញលេញតាមកាលវិភាគជាតិ (១២-២៣ ខែ)	០,៩៧៨	០,០៧៥	៦៥	៨៧	១,២១៣	០,១៣០	០,៨២៨	០,៧២៩
បានទទួល MCV (២៤-៣៥ ខែ)	០,៧២៥	០,០៦៥	៧៥	១០៤	១,២៧៣	០,០៩០	០,៥៩៤	០,៨៥៥
វ៉ាក់សាំងពេញលេញតាមកាលវិភាគជាតិ (២៤-៣៥ ខែ)	០,៤៨៤	០,០៧១	៧៥	១០៤	១,២៤២	០,១៤៧	០,៣៤២	០,៦២៧

តារាង B.៩ លំអៀងសំណាកគំរូអង្កេតប្រជាសាស្ត្រ និងសុខភាពកម្ពុជា កំពង់ស្ពឺ ២០២១-២២ (ត)

អថេរ	ចំនួនអង្កេត					គម្លាតជ្រើសរើស		
	(R)	(SE)	(N)	(WN)	(DEFT)	(SE/R)	R-២SE	R+២SE
បានស្វែងរកការព្យាបាលសម្រាប់ជំងឺកាត់ស្រវឹង	០,៧៥៣	០,០៨០	១២	១៤	០,៥៩៩	០,១០៦	០,៥៩៣	០,៩១២
ព្យាបាលដោយទទួលបានអ៊ីសូត ORS	០,២៥៨	០,១៤០	១២	១៤	១,០៣៤	០,៥៤២	០,០០០	០,៥៣៧
កម្ពស់ធៀបអាយុ (- ៣ SD)	០,០៧៩	០,០២៣	១៧០	២៣៤	១,១៣៤	០,២៩៥	០,០៣៣	០,១២៦
កម្ពស់ធៀបអាយុ (- ២ SD)	០,២៤៩	០,០៤៣	១៧០	២៣៤	១,២៣១	០,១៧៣	០,១៦៣	០,៣៣៥
ទម្ងន់ធៀបកម្ពស់ (- ២ SD)	០,១១០	០,០២៤	១៧០	២៣៤	០,៩៩៧	០,២១៦	០,០៦៣	០,១៥៨
ទម្ងន់ធៀបកម្ពស់ (+២ SD)	០,០៩៣	០,០២២	១៧០	២៣៤	០,៩២៩	០,២៣៥	០,០៤៩	០,១៣៦
ទម្ងន់ធៀបអាយុ (- ២ SD)	០,១៧៧	០,០៣០	១៧៤	២៤០	១,០២៣	០,១៦៩	០,១១៧	០,២៣៦
បំបៅដោះម្តាយតែមួយមុខ	០,៣៣២	០,១០០	២៤	៣៣	១,០១៦	០,៣០១	០,១៣២	០,៥៣២
របបអាហារអប្បបរមា (កុមារ ៦-២៣ ខែ)	០,៤២៧	០,០៥៨	១០០	១៣៤	១,១៥៧	០,១៣៥	០,៣១២	០,៥៤២
សន្ទស្សន៍ម៉ាសរាងកាយ (BMI) <១៨,៥	០,០៧០	០,០១៥	៣៥៩	៤៩១	១,១២៧	០,២១៩	០,០៣៩	០,១០០
សន្ទស្សន៍ម៉ាសរាងកាយ (BMI) ≥២៥,០	០,៣១៣	០,០៣០	៣៥៩	៤៩១	១,២០២	០,០៩៤	០,២៥៤	០,៣៧២
របបអាហារអប្បបរមា (ស្ត្រីអាយុ ១៥-៤៩)	០,៥៥៨	០,០៣០	៨៩០	១.២២៦	១,៧៧៤	០,០៥៣	០,៤៩៩	០,៦១៨
កុមារគ្រុនក្តៅក្នុងរយៈពេល ២សប្តាហ៍ចុងក្រោយ	០,០៧៨	០,០១៦	៣២៣	៤៤២	១,០២៩	០,២០៣	០,០៤៧	០,១១០
តិរិយាបទអ៊ីសអើងចំពោះមនុស្សដែលមានមេរោគ HIV	០,១២៤	០,០១៦	៨៧១	១.២០១	១,៤៥០	០,១៣១	០,០៩២	០,១៥៧
ប្រើស្រោមអនាម័យពេលរួមភេទចុងក្រោយ	na	na	na	na	na	na	na	na
ធ្លាប់ធ្វើតេស្តរកមេរោគហ៊ីវ និងទទួលបានលទ្ធផល	០,០៦៥	០,០០៩	៨៩០	១.២២៦	១,១០៥	០,១៤០	០,០៤៧	០,០៨៣
ធ្វើការក្នុងរយៈពេល ១២ ខែចុងក្នុងមក	០,៩១៧	០,០១២	៦១៣	៨៣៩	១,០៩៨	០,០១៣	០,៨៩៣	០,៩៤២
ធ្វើការក្នុងរយៈពេល ១២ ខែចុងក្នុងមកគ្មានប្រាក់ឈ្នួល	០,០០២	០,០០២	៥៦២	៧៧០	១,០០៥	១,០០១	០,០០០	០,០០៥
មានទូរស័ព្ទដៃ	០,៨៣០	០,០១៨	៨៩០	១.២២៦	១,៤៣២	០,០២២	០,៧៩៤	០,៨៦៦
មាន និងប្រើគណនីធនាគារ ឬទូរស័ព្ទដៃប្រតិបត្តិការហិរញ្ញវត្ថុ	០,៣១៤	០,០៣៥	៨៩០	១.២២៦	២,២៣៧	០,១១១	០,២៤៤	០,៣៨៣
ចូលរួមក្នុងការសម្រេចចិត្ត (សម្រេចចិត្តទាំងបី)	០,៦៤៦	០,០១៧	៦១៣	៨៣៩	០,៨៦៩	០,០២៦	០,៦១៣	០,៦៨០
យល់ស្របត្រឹមត្រូវហេតុផលជាក់លាក់ដែលប្តីវាយដំប្រពន្ធ	០,០៧៤	០,០១២	៨៩០	១.២២៦	១,៣៥៩	០,១៦២	០,០៥០	០,០៩៨
សម្រេចចិត្តខ្លួនឯងទាក់ទងការរួមភេទ ការប្រើប្រាស់ថ្នាំពន្យារកំណើត និងការថែទាំបន្តពូជ	០,៥០២	០,០២០	៦១៣	៨៣៩	១,០០៧	០,០៤១	០,៤៦២	០,៥៤៣
ធ្លាប់មានអំពើហិង្សាលើរាងកាយតាំងពីអាយុ ១៥ ឆ្នាំដោយនរណាម្នាក់	០,០៨៨	០,០១៩	៣៣៣	៤៥៧	១,២៤៦	០,២២០	០,០៥០	០,១២៧
ធ្លាប់មានអំពើហិង្សាលើផ្លូវភេទដោយនរណាម្នាក់	០,០២៣	០,០០៨	៣៣៣	៤៥៧	០,៩៦២	០,៣៤៥	០,០០៧	០,០៣៩
ធ្លាប់មានអំពើហិង្សាលើផ្លូវភេទមិនមែនដៃគូស្និទ្ធស្នាល	០,០០០	០,០០០	៣៣៣	៤៥៧	na	na	០,០០០	០,០០០
ធ្លាប់មានអំពើហិង្សាលើរាងកាយ/ផ្លូវភេទប្តីបច្ចុប្បន្ន ឬដៃគូស្និទ្ធស្នាល	០,១១០	០,០២៣	២៨២	៣៦២	១,២១៧	០,២០៧	០,០៦៤	០,១៥៥
ធ្លាប់មានអំពើហិង្សាផ្លូវចិត្ត/រាងកាយ/ផ្លូវភេទដោយប្តី ឬដៃគូស្និទ្ធស្នាល	០,១១៧	០,០២២	២៨២	៣៦២	១,១២៨	០,១៨៥	០,០៧៤	០,១៦០
បុរស								
មិនបានចូលរៀន	០,០៥០	០,០១៤	៣៩៤	៥៣២	១,២៧៦	០,២៨០	០,០២២	០,០៧៨
មធ្យមសិក្សា ឬខ្ពស់ជាង	០,៥១៣	០,០៤២	៣៩៤	៥៣២	១,៦៦២	០,០៨២	០,៤២៩	០,៥៩៧
អក្ខរកោសល	០,៨៧១	០,០២៣	៣៩៤	៥៣២	១,៣៣៩	០,០២៦	០,៨២៦	០,៩១៦
ប្រើអ៊ីនធឺណិតក្នុងរយៈពេល ១២ ខែកន្លងមក	០,៧៧៧	០,០២៩	៣៩៤	៥៣២	១,៣៩៤	០,០៣៨	០,៧១៩	០,៨៣៦
បច្ចុប្បន្នប្រើប្រាស់ថ្នាំជក់	០,១៤៩	០,០២២	៣៩៤	៥៣២	១,២២១	០,១៤៧	០,១០៥	០,១៩៣
មិនចង់បានកូនទៀតទេ	០,៥៩១	០,០៣៦	២៥៦	៣៤៧	១,១៧៨	០,០៦១	០,៥១៨	០,៦៦៣
តិរិយាបទអ៊ីសអើងចំពោះមនុស្សដែលមានមេរោគ HIV	០,០៥៧	០,០១៧	៣៧០	៥០១	១,៤១៣	០,៣០០	០,០២៣	០,០៩១
ប្រើស្រោមអនាម័យពេលរួមភេទចុងក្រោយ	០,៦៣០	០,០៧១	១៦	២២	០,៥៧៩	០,១១២	០,៤៨៩	០,៧៧១
ធ្លាប់ធ្វើតេស្តរកមេរោគហ៊ីវ និងទទួលបានលទ្ធផល	០,០២០	០,០០៦	៣៩៤	៥៣២	០,៩២៣	០,៣២៨	០,០០៧	០,០៣៣
ការកាត់ស្បែកលើដួង	០,០០០	០,០០០	៣៩៤	៥៣២	na	na	០,០០០	០,០០០
មានទូរស័ព្ទដៃ	០,៨៧៣	០,០១៨	៣៩៤	៥៣២	១,០៤៧	០,០២០	០,៨៣៨	០,៩០៨
មាន និងប្រើគណនីធនាគារ ឬទូរស័ព្ទដៃប្រតិបត្តិការហិរញ្ញវត្ថុ	០,១៨៣	០,០២៨	៣៩៤	៥៣២	១,៤១៦	០,១៥១	០,១២៨	០,២៣៩
យល់ស្របត្រឹមត្រូវហេតុផលជាក់លាក់ដែលប្តីវាយដំប្រពន្ធ	០,៤៦៥	០,០៣៨	៣៩៤	៥៣២	១,៥១៤	០,០៨២	០,៣៨៨	០,៥៤១

តារាង B.១០ លំអៀងសំណាកតម្រូវគ្រួសារស្រូវ និងសុខភាពកម្ពុជា កំពង់ធំ ២០២១-២២

អថេរ	ចំនួនអង្កត					គម្លាតជឿជាក់		
	(R)	(SE)	(N)	(WN)	(DEFT)	(SE/R)	R-២SE	R+២SE
សមាជិកអចិន្ត្រៃយ៍								
ការចុះសំបុត្រកំណើតជាមួយមន្ត្រីអាក្រក់លដ្ឋាន	០,៨៤៥	០,០៣២	៣៩៥	៤២១	១,៦១៩	០,០៣៨	០,៧៨០	០,៩១០
យ៉ាងហោចណាស់សេវាទឹកដឹកមូលដ្ឋាន	០,៧៤៤	០,០៣៩	៣.៦៤៥	៣.៨៨៨	២,៤៥៤	០,០៥២	០,៦៦៦	០,៨២១
មានទឹកពេលត្រូវការ	០,៩០៩	០,០១៧	៣.៦៤៥	៣.៨៨៨	១,៦០២	០,០១៩	០,៨៧៥	០,៩៤៤
យ៉ាងហោចណាស់សេវាបង្គន់អនាម័យមូលដ្ឋាន	០,៧៤៥	០,០៣៦	៣.៦៤៥	៣.៨៨៨	២,៣២៦	០,០៤៨	០,៦៧៣	០,៨១៧
បន្ទោបង់ពាសវាលពាសកាល	០,០៧៦	០,០២៩	៣.៦៤៥	៣.៨៨៨	៣,០៨០	០,៣៨៨	០,០១៧	០,១៣៤
លាងសម្អាតដៃជាមួយសាប៊ូ និងទឹក	០,៨៣៥	០,០១៥	៣.៦៣២	៣.៨៧៦	១,១៤៧	០,០១៨	០,៨០៥	០,៨៦៦
ស្ត្រី								
មិនបានចូលរៀន	០,២០៧	០,០៣៣	៧៧០	៨១៩	២,២៧៤	០,១៦១	០,១៤០	០,២៧៤
មធ្យមសិក្សា ឬខ្ពស់ជាង	០,៣៥៧	០,០៣១	៧៧០	៨១៩	១,៨១៨	០,០៨៨	០,២៩៤	០,៤២០
អក្ខរកាព	០,៦៩០	០,០៣៧	៧៧០	៨១៩	២,២០៥	០,០៥៣	០,៦១៧	០,៧៦៤
ប្រើអ៊ីនធឺណិតក្នុងរយៈពេល ១២ ខែកន្លងមក	០,៧១៥	០,០២៦	៧៧០	៨១៩	១,៥៦៧	០,០៣៦	០,៦៦៤	០,៧៦៦
បច្ចុប្បន្នប្រើប្រាស់ថ្នាំជក់	០,០២៦	០,០០៨	៧៧០	៨១៩	១,៣៨៣	០,០៣៥	០,០១០	០,០៤២
អត្រាលទ្ធភាពមានកូនសរុប (៣ ឆ្នាំមុនអង្កត)	៣,២០៧	០,១៩១	២.១៧៩	២.៣២០	០,៩៦៦	០,០៦០	២,៨២៤	៣,៥៨៩
បច្ចុប្បន្នពរពោះ	០,០៤៤	០,០០៧	៧៧០	៨១៩	០,៨៧៦	០,១៤៦	០,០៣១	០,០៥៧
ចំនួនកូនកើតមធ្យមសម្រាប់ស្ត្រីអាយុ ១៥-៤៩ ឆ្នាំ	២,៨៩៤	០,១៣៦	១៩១	២០៤	១,៧៧២	០,០៤៧	២,៦២៣	៣,១៦៥
គម្លាតកំណើតមធ្យម	៥៣,៦៧៦	២,៧៩៤	២៥១	២៦៨	១,៥០០	០,០៥២	៤៨,០៨៨	៥៩,២៦៥
មិនចង់បានកូនទៀតទេ	០,៤២១	០,០២៥	៥៨១	៦១៩	១,២១២	០,០៥៩	០,៣៧១	០,៤៧១
អត្រាចង់មានកូនសរុប (៣ ឆ្នាំមុនអង្កត)	១,៩៦០	០,១៦២	២.១៧៩	២.៣២០	០,៨៥០	០,០៨២	១,៦៣៧	២,២៨៣
បច្ចុប្បន្នកំពុងប្រើវិធីពន្យារកំណើតណាមួយ	០,៥៩៨	០,០២២	៥៨១	៦១៩	១,០៧៣	០,០៣៧	០,៥៥៤	០,៦៤២
បច្ចុប្បន្នកំពុងប្រើវិធីពន្យារកំណើតទំនើប	០,៤៦៦	០,០២០	៥៨១	៦១៩	០,៩៦៩	០,០៤៣	០,៤២៦	០,៥០៦
បច្ចុប្បន្នកំពុងប្រើថ្នាំគ្រាប់	០,២១១	០,០១៧	៥៨១	៦១៩	១,០០២	០,០៨០	០,១៧៧	០,២៤៥
បច្ចុប្បន្នកំពុងប្រើថ្នាំបាក់	០,១០៤	០,០១៩	៥៨១	៦១៩	១,៥១៤	០,១៨៥	០,០៦៥	០,១៨២
បច្ចុប្បន្នកំពុងប្រើកងដាក់ក្រោមស្បែក	០,០៣៤	០,០០៨	៥៨១	៦១៩	១,០៨២	០,២៤១	០,០១៧	០,០៥០
បច្ចុប្បន្នកំពុងប្រើស្រោមអនាម័យបុរស	០,០១០	០,០០៣	៥៨១	៦១៩	០,៦៨០	០,២៨៨	០,០០៤	០,០១៥
បច្ចុប្បន្នកំពុងប្រើវិធីប្រណាណាមួយ	០,១៣២	០,០១៣	៥៨១	៦១៩	០,៩៤៨	០,១០១	០,០៦៦	០,១៥៩
ការគម្លាតតម្រូវមិនឆ្លើយតប	០,០៥៧	០,០០៩	៥៨១	៦១៩	០,៩៦៥	០,១៦៣	០,០៣៨	០,០៧៥
តម្រូវមិនឆ្លើយតបសម្រាប់ផែនការគ្រួសារ	០,០៧២	០,០១២	៥៨១	៦១៩	១,០៧៨	០,១៦១	០,០៤៩	០,០៩៥
តម្រូវមិនឆ្លើយតបសរុប	០,១២៩	០,០១២	៥៨១	៦១៩	០,៨៩៧	០,០៩៧	០,០៤៤	០,១៥៤
តម្រូវការពេញចិត្តដោយវិធីសាស្ត្រទំនើប	០,៦៤០	០,០១៩	៤២៤	៤៥០	០,៨០៧	០,០២៩	០,៦០៣	០,៦៧៨
ចូលរួមក្នុងការសម្រេចចិត្តផែនការគ្រួសារ	០,៧៧៨	០,០២៤	៥៨៤	៥៨៤	១,៣៦៣	០,០៣១	០,៧២៩	០,៨៣៦
មិនបានឃើញប្រពន្ធផ្សព្វផ្សាយទាំងប្រាំបីណាមួយ	០,៣០៨	០,០២៤	៧៧០	៨១៩	១,៤៣៤	០,០៧៨	០,២៦០	០,៣៥៦
អត្រាមរណភាពទារកទើបកើត	៨,៨១៣	៣,៤៣៦	៦៩២	៧៤០	១,០២៤	០,៣៩០	១,៩៤១	១៥,៦៨៥
អត្រាមរណភាពទារកក្រោយកើត	១,១០៣	១,១០៧	៦៩៥	៧៤៤	០,៨៨០	១,០០៣	០,០០០	៣,១០៧
អត្រាមរណភាពទារក	៩,៩១៦	៣,៥២៥	៦៩២	៧៤០	០,៩៧១	០,៣៥៦	២,៨៦៥	១៦,៩៦៧
អត្រាមរណភាពកុមារ	០,០០០	០,០០០	៦៩១	៧៤០	na	na	០,០០០	០,០០០
អត្រាមរណភាពកុមារអាយុក្រោម ៥ ឆ្នាំ	៩,៩១៦	៣,៥២៥	៦៩២	៧៤០	០,៩៧១	០,៣៥៦	២,៨៦៥	១៦,៩៦៧
អត្រាមរណភាពទារកជិតប្រសូត	១៥,៩៦៦	៦,៩០០	៣៦១	៣៨៤	១,០៦៤	០,៤៣២	២,១៦៥	២៩,៧៦៧
អត្រាស្លាប់កើត	១១,៣៥២	៦,៣០៦	៣៦១	៣៨៤	១,១៤៥	០,៥៥៥	០,០០០	២៣,៩៦៣
អត្រាទារកទើបនឹងកើតដំបូង	៤,៦៦៦	៣,៣០២	៣៥៧	៣៨០	០,៩១៩	០,៧០៨	០,០០០	១១,២៧០
ពិនិត្យ ANC ពីអ្នកជំនាញសុខាភិបាល	០,៩៨៣	០,០១៣	១៥៤	១៦៤	១,២១១	០,០១៣	០,៩៥៧	១,០០០
ពិនិត្យ ANC ៤ដងឡើង	០,៧៩៨	០,០៤៨	១៥៤	១៦៤	១,៤៧៤	០,០៦០	០,៧០២	០,៨៩៤
ពិនិត្យ ANC ៨ដងឡើង	០,១៤៨	០,០៣៩	១៥៤	១៦៤	១,៣៣៩	០,២៦១	០,០៧១	០,២២៥
ទទួលថ្នាំគ្រាប់ដែលមានជាតិដែក	០,៩៨៣	០,០១៣	១៥៤	១៦៤	១,២១១	០,០១៣	០,៩៥៧	១,០០០
ម្តាយចាក់ការពារតេតាណូសសម្រាប់កំណើតចុងក្រោយ	០,៩៣៣	០,០២៤	១៥៤	១៦៤	១,១៧៤	០,០២៦	០,៨៨៥	០,៩៨០
សម្រាលកូននៅគ្រឹះស្ថានសុខាភិបាល	០,៩០៨	០,០៤៥	១៥៧	១៦៦	១,៩១៣	០,០៤៩	០,៨១៩	០,៩៩៧
សម្រាលកូនអ្នកជំនាញសុខាភិបាល	០,៩២៧	០,០៣៧	១៥៧	១៦៦	១,៧៦៤	០,០៤០	០,៨៥៣	១,០០០
សម្រាលកូនដោយការវះកាត់	០,០៦៧	០,០២០	១៥៧	១៦៦	០,៩៩១	០,២៩៦	០,០៧៧	០,១០៧
ស្ត្រីបានពិនិត្យក្រោយសម្រាលក្នុងរយៈពេល ២ ថ្ងៃដំបូង	០,៧៨៥	០,០៤៨	១៥៤	១៦៤	១,៤៣៦	០,០៦១	០,៦៨៩	០,៨៨១
ទារកបានពិនិត្យក្រោយសម្រាលក្នុងរយៈពេល ២ ថ្ងៃដំបូង	០,៧៥៤	០,០៥៨	១៥៤	១៦៤	១,៦៦៥	០,០៧៧	០,៦៣៧	០,៨៧០
បញ្ជូនទទួលបានការបែបវិស្វកម្ម	០,៥២០	០,០១៩	៧៧០	៨១៩	១,០៧៧	០,០៣៧	០,៤៨១	០,៥៥៨
មានកាតចាក់វ៉ាក់សាំង	០,៩៤៩	០,០២២	៧៩៥	៨៤៤	០,៨៦៨	០,០២៣	០,៩០៥	០,៩៩២
ទទួលការចាក់វ៉ាក់សាំង BCG	០,៩០៨	០,០៣៨	៧៩៥	៨៤៤	១,០៧០	០,០៤២	០,៨៣១	០,៩៦៤
ទទួលវ៉ាក់សាំង DPT-HepB-Hib (៣ ដូស)	០,៧៦៩	០,០៨១	៧៩៥	៨៤៤	១,៦៣៧	០,១០៥	០,៦០៨	០,៩៣១
ទទួលបានវ៉ាក់សាំងការពារជំងឺរលាកសួត (៣ ដូស)	០,៧៤៩	០,០៨០	៧៩៥	៨៤៤	១,៥៨៧	០,១០៧	០,៥៨៨	០,៩០៩
បានទទួល MCV (១២-២៣ ខែ)	០,៧៦០	០,០៨៤	៧៩៥	៨៤៤	១,៦៨២	០,១១០	០,៥៩៣	០,៩២៨
វ៉ាក់សាំងពេញលេញតាមកាលវិភាគជាតិ (១២-២៣ ខែ)	០,៥៦៦	០,០៧៦	៧៩៥	៨៤៤	១,៣៤៦	០,១៣៥	០,៤១៣	០,៧១៩
បានទទួល MCV (២៤-៣៥ ខែ)	០,៦០៥	០,០៧៩	៥៩៥	៦៣៣	១,២៤០	០,១៣១	០,៤៤៧	០,៧៦៣
វ៉ាក់សាំងពេញលេញតាមកាលវិភាគជាតិ (២៤-៣៥ ខែ)	០,៤៨៩	០,០៨៣	៥៩៥	៦៣៣	១,២៧៥	០,១៧០	០,៣២៣	០,៦៥៥
បានស្វែងរកការព្យាបាលសម្រាប់ជំងឺរាគស	០,៦៥៩	០,០៨៣	៣៣	៣៥	០,៩៧៨	០,១២៦	០,៤៩៤	០,៨២៥

តារាង B.១០ លំអៀងសំណាកគំរូអង្កេតប្រជាសាស្ត្រ និងសុខភាពកម្ពុជា កំពង់ធំ ២០២១-២២ (ត)

អថេរ	ចំនួនអង្កេត						គម្លាតជឿជាក់	
	(R)	(SE)	(N)	(WN)	(DEFT)	(SE/R)	R-២SE	R+២SE
ព្យាបាលដោយទទួលបានអ្វីក៏ដោយ ORS	០,១៥៨	០,០៧៨	៣៣	៣៥	១,២១៩	០,៤៩៧	០,០០១	០,៣១៤
កម្រិតប្រើប្រាស់អាយុ (- ៣ SD)	០,១០៣	០,០២២	១៨២	១៩៥	០,៩៣១	០,២១៥	០,០៥៩	០,១៤៧
កម្រិតប្រើប្រាស់អាយុ (- ២ SD)	០,២៦៥	០,០៣០	១៨២	១៩៥	០,៨៤២	០,១១៣	០,២០៥	០,៣២៥
ទម្ងន់ធៀបកម្រិត (- ២ SD)	០,០៨៩	០,០២៣	១៨៥	១៩៩	១,០៦៥	០,២៦១	០,០៤៣	០,១៣៦
ទម្ងន់ធៀបកម្រិត (+២ SD)	០,០២៥	០,០១៣	១៨៥	១៩៩	១,១២៨	០,៥១០	០,០០០	០,០៥១
ទម្ងន់ធៀបកម្រិត (- ២ SD)	០,១៥៤	០,០២១	១៨៤	១៩៨	០,៧៣៧	០,១៣៦	០,១១២	០,១៩៦
បំបៅដោះម្តាយតែមួយមុខ	០,៥៣៥	០,១០២	៣៣	៣៥	១,១៤៦	០,១៩០	០,៣៣២	០,៧៣៩
របបអាហារអប្បបរមា (កុមារ ៦-២៣ ខែ)	០,៥៤២	០,០៤៨	១២១	១២៩	១,០៦៦	០,០៨៩	០,៤៤៥	០,៦៣៩
សន្ទស្សន៍ម៉ាសរាងកាយ (BMI) <១៨,៥	០,០៦៦	០,០១៤	៣០៤	៣២២	១,០០២	០,២១៧	០,០៣៧	០,០៩៤
សន្ទស្សន៍ម៉ាសរាងកាយ (BMI) ≥២៥,០	០,៣៦៦	០,០៣២	៣០៤	៣២២	១,១៧៣	០,០៨៩	០,៣០១	០,៤៣១
របបអាហារអប្បបរមា (ស្ត្រីអាយុ ១៥-៤៩)	០,៦១៨	០,០៣០	៧៧០	៨១៩	១,៧១៨	០,០៤៩	០,៥៥៨	០,៦៧៨
កុមារគ្រុនក្រៅក្នុងរយៈពេល ២សប្តាហ៍ចុងក្រោយ	០,០៩២	០,០១៨	៣៥៥	៣៧៨	១,១១៦	០,១៩៩	០,០៥៥	០,១២៩
ឥរិយាបថរើសអើងចំពោះមនុស្សដែលមានមេរោគ HIV	០,៣៣៥	០,០៣៤	៧២៤	៧៦៧	១,៩៥៦	០,១០៣	០,២៦៦	០,៤០៤
ប្រើស្រោមអនាម័យពេលរួមភេទចុងក្រោយ	០,២៥០	na	៤	៣	na	na	០,០០០	na
ធ្លាប់ធ្វើតេស្តរកមេរោគហ៊ីវ និងទទួលបានលទ្ធផល	០,០៦០	០,០០៦	៧៧០	៨១៩	០,៦៨០	០,០៩៧	០,០៤៩	០,០៧២
ធ្វើការក្នុងរយៈពេល ១២ ខែចុងក្នុងមក	០,៧៩១	០,០២០	៥៨១	៦១៩	១,១៨៣	០,០២៥	០,៧៥១	០,៨៣១
ធ្វើការក្នុងរយៈពេល ១២ ខែចុងក្នុងមកគ្មានប្រាក់ឈ្នួល	០,២៥៩	០,០២៤	៤៥៦	៤៩០	១,១៥៧	០,០៩២	០,២១២	០,៣០៧
មានទូរស័ព្ទដៃ	០,៨១៣	០,០២០	៧៧០	៨១៩	១,៤៣៦	០,០២៥	០,៧៧៣	០,៨៥៤
មាន និងប្រើគណនីធនាគារ ឬទូរស័ព្ទដៃប្រតិបត្តិការហិរញ្ញវត្ថុ	០,២៥៥	០,០៣១	៧៧០	៨១៩	១,៩៤៤	០,១២០	០,១៩៤	០,៣១៦
ចូលរួមក្នុងការសម្រេចចិត្ត (សម្រេចចិត្តទាំងបី)	០,៦២០	០,០២០	៥៨១	៦១៩	០,៩៧៨	០,០៣២	០,៥៨១	០,៦៦០
យល់ស្របត្រឹមត្រូវហេតុផលជាក់លាក់ដែលប្តីវាយដំប្រពន្ធ	០,៥៨២	០,០២០	៧៧០	៨១៩	១,១០៥	០,០៣៤	០,៥៤២	០,៦២១
សម្រេចចិត្តខ្លួនឯងទាក់ទងការរួមភេទ ការប្រើប្រាស់ថ្នាំពន្យារកំណើត និងការថែទាំបន្តពូជ	០,៥២៨	០,០១៩	៥៨១	៦១៩	០,៩៣៨	០,០៣៧	០,៤៨៩	០,៥៦៦
ធ្លាប់មានអំពើហិង្សាលើរាងកាយតាំងពីអាយុ ១៥ ឆ្នាំដោយនរណាម្នាក់	០,១៣៧	០,០២២	២៩៩	៣០៥	១,១១៦	០,១៦២	០,០៩២	០,១៨១
ធ្លាប់មានអំពើហិង្សាលើផ្លូវភេទដោយនរណាម្នាក់	០,០៥១	០,០១៣	២៩៩	៣០៥	១,០៣៨	០,២៥៩	០,០២៥	០,០៧៧
ធ្លាប់មានអំពើហិង្សាលើផ្លូវភេទមិនមែនដៃគូស្និទ្ធស្នាល	០,០០៣	០,០០៣	២៩៩	៣០៥	០,៩៧៩	១,០១៣	០,០០០	០,០០៩
ធ្លាប់មានអំពើហិង្សាលើរាងកាយ/ផ្លូវភេទប្តីបច្ចុប្បន្ន ឬដៃគូស្និទ្ធស្នាល	០,១៦៤	០,០២៦	២៥៤	២៤២	១,១២៤	០,១៦០	០,១១១	០,២១៦
ធ្លាប់មានអំពើហិង្សាផ្លូវចិត្ត/រាងកាយ/ផ្លូវភេទដោយប្តី ឬដៃគូស្និទ្ធស្នាល	០,២៥៥	០,០៣៣	២៥៤	២៤២	១,១៩៧	០,១២៩	០,១៨៩	០,៣២០
ប្រុស								
មិនបានចូលរៀន	០,១៥៥	០,០៣២	៣៣៨	៣៧៦	១,៦០៥	០,២០៤	០,០៩២	០,២១៩
មធ្យមសិក្សា ឬខ្ពស់ជាង	០,៣៨៥	០,០៣៨	៣៣៨	៣៧៦	១,៤១៤	០,០៩៧	០,៣១០	០,៤៦០
អក្ខរភាព	០,៧៤៨	០,០៣៨	៣៣៨	៣៧៦	១,៦០៥	០,០៥១	០,៦៧២	០,៨២៤
ប្រើអ៊ីនធឺណិតក្នុងរយៈពេល ១២ ខែក្នុងមក	០,៨៣១	០,០២៤	៣៣៨	៣៧៦	១,១៧៤	០,០២៩	០,៧៨៣	០,៨៧៩
បច្ចុប្បន្នប្រើប្រាស់ថ្នាំជីក	០,៣២៤	០,០៣០	៣៣៨	៣៧៦	១,១៧៩	០,០៩៣	០,២៦៤	០,៣៨៥
មិនចង់បានកូនទៀតទេ	០,៥៧៧	០,០៣២	២១១	២៣៥	០,៩៣២	០,០៥៥	០,៥១៣	០,៦៤០
ឥរិយាបថរើសអើងចំពោះមនុស្សដែលមានមេរោគ HIV	០,៤១៥	០,០៣៨	៣២០	៣៥៧	១,៣៦៧	០,០៩១	០,៣៣៩	០,៤៩០
ប្រើស្រោមអនាម័យពេលរួមភេទចុងក្រោយ	០,៥៥៧	០,១៧៧	១០	១២	១,០៦០	០,៣១៧	០,២០៤	០,៩១១
ធ្លាប់ធ្វើតេស្តរកមេរោគហ៊ីវ និងទទួលបានលទ្ធផល	០,០១៥	០,០០៦	៣៣៨	៣៧៦	០,៩៥០	០,៤១៧	០,០០៣	០,០២៨
ការកាត់ស្បែកលើដៃ	០,០០០	០,០០០	៣៣៨	៣៧៦	na	na	០,០០០	០,០០០
មានទូរស័ព្ទដៃ	០,៩០៦	០,០១៧	៣៣៨	៣៧៦	១,០៨០	០,០១៩	០,៨៧២	០,៩៤០
មាន និងប្រើគណនីធនាគារ ឬទូរស័ព្ទដៃប្រតិបត្តិការហិរញ្ញវត្ថុ	០,២៦៦	០,០២៧	៣៣៨	៣៧៦	១,១៣៥	០,១០៣	០,២១១	០,៣២១
យល់ស្របត្រឹមត្រូវហេតុផលជាក់លាក់ដែលប្តីវាយដំប្រពន្ធ	០,១៤៨	០,០២៦	៣៣៨	៣៧៦	១,៣៤០	០,១៧៦	០,០៩៦	០,១៩៩

តារាង B.១១ លំអៀងសំណាកស្រុកអង្គតប្រជាសាស្ត្រ និងសុខភាពកម្ពុជា កំពត ២០២១-២២

អថេរ	ចំនួនអង្កត					គម្លាតជឿជាក់		
	(R)	(SE)	(N)	(WN)	(DEFT)	(SE/R)	R-២SE	R+២SE
សមាជិកអចិន្ត្រៃយ៍								
ការចុះសំបុត្រកំណើតជាមួយមន្ត្រីអត្រាកូលដ្ឋាន	០,៨៩១	០,០២៤	៣៤៥	៣៤១	១,១៩៩	០,០២៦	០,៨៤៨	០,៩៣៨
យ៉ាងហោចណាស់សេវាទឹកដឹកមូលដ្ឋាន	០,៧០៧	០,០២៧	៣.៤៨៣	៣.៤៦៤	១,៦៣២	០,០៣៨	០,៦៥៣	០,៧៦១
មានទឹកពេលត្រូវការ	០,៧៧៤	០,០២១	៣.៤៨៣	៣.៤៦៤	១,៣៦៤	០,០២៧	០,៧៣១	០,៨១៦
យ៉ាងហោចណាស់សេវាបង្គន់អនាម័យមូលដ្ឋាន	០,៧៨៦	០,០២២	៣.៤៨៣	៣.៤៦៤	១,៥៤១	០,០២៩	០,៧៤១	០,៨៣១
បន្ទោបង់ពាសវាលពាសកាល	០,០៨២	០,០១៥	៣.៤៨៣	៣.៤៦៤	១,៦៣៣	០,១៨៩	០,០៩១	០,១១៣
លាងសម្អាតដៃជាមួយសាប៊ូ និងទឹក	០,៧១១	០,០១៩	៣.០៨០	៣.០៥៧	១,០៧៥	០,០២៦	០,៦៧៣	០,៧៤៨
ស្រ្តី								
មិនបានចូលរៀន	០,១១៦	០,០២១	៨០៥	៧៨១	១,៨២៥	០,១៧៨	០,០៧៤	០,១៥៧
មធ្យមសិក្សា ឬខ្ពស់ជាង	០,៥៣៦	០,០២៩	៨០៥	៧៨១	១,៦៤០	០,០៥៤	០,៤៧៨	០,៥៩៣
អក្ខរកាព	០,៧៩០	០,០២៥	៨០៥	៧៨១	១,៧៧១	០,០៣២	០,៧៣៩	០,៨៤១
ប្រើអ៊ីនធឺណិតក្នុងរយៈពេល ១២ ខែកន្លងមក	០,៧៩៧	០,០២០	៨០៥	៧៨១	១,៣៣៥	០,០២៧	០,៧១៦	០,៧៩៧
បច្ចុប្បន្នប្រើប្រាស់ថ្នាំជក់	០,០២២	០,០០៩	៨០៥	៧៨១	១,៧១៨	០,៤០៧	០,០០៤	០,០៣៩
អត្រាលទ្ធភាពមានកូនសរុប (៣ ឆ្នាំមុនអង្កត)	២,៥៣៣	០,១៣៣	២.២៧៨	២.២០៩	០,៨៧៥	០,០៥៣	២,២៦៦	២,៨០០
បច្ចុប្បន្នពរពោះ	០,០៣៧	០,០០៩	៨០៥	៧៨១	១,២៨១	០,២២៩	០,០២០	០,០៥៥
ចំនួនកូនកើតមធ្យមសរុបសម្រាប់ស្រ្តីអាយុ ១៥-៤៩ ឆ្នាំ	២,៨៨៣	០,១១៣	១៨១	១៧៦	១,០៩៦	០,០៣៩	២,៦៥៨	៣,១០៨
គម្លាតកំណើតមធ្យម	៥៦,១៤៣	២,៩៣២	១៩៥	១៨៧	១,០៩៦	០,០៥២	៥០,២៧៩	៦២,០០៦
មិនចង់បានកូនទៀតទេ	០,៤៥៨	០,០២៤	៥៤៩	៥៣៧	១,១៤២	០,០៥៣	០,៤០៩	០,៥០៦
អត្រាចង់មានកូនសរុប (៣ ឆ្នាំមុនអង្កត)	២,៤១៤	០,១២៤	២.២៧៨	២.២០៩	០,៨៣៩	០,០៥១	២,១៦៧	២,៦៦២
បច្ចុប្បន្នកំពុងប្រើវិធីពន្យារកំណើតណាមួយ	០,៦៦៣	០,០២២	៥៤៩	៥៣៧	១,០៧៤	០,០៣៣	០,៦១៩	០,៧០៦
បច្ចុប្បន្នកំពុងប្រើវិធីពន្យារកំណើតទំនើប	០,៥០៩	០,០២២	៥៤៩	៥៣៧	១,០២៤	០,០៤៣	០,៤៦៥	០,៥៥៣
បច្ចុប្បន្នកំពុងប្រើថ្នាំគ្រាប់	០,២៨៥	០,០២១	៥៤៩	៥៣៧	១,០៨២	០,០៧៣	០,២៤៣	០,៣២៧
បច្ចុប្បន្នកំពុងប្រើថ្នាំចាក់	០,០៨៥	០,០១៤	៥៤៩	៥៣៧	១,២១០	០,១៦៩	០,០៥៦	០,១១៤
បច្ចុប្បន្នកំពុងប្រើកងដាក់ក្រោមស្បែក	០,០២០	០,០០៧	៥៤៩	៥៣៧	១,២៤៣	០,៣៧១	០,០០៥	០,០៣៥
បច្ចុប្បន្នកំពុងប្រើស្រោមអនាម័យបុរស	០,០១៧	០,០០៥	៥៤៩	៥៣៧	០,៩៥០	០,៣០៥	០,០០៧	០,០២៨
បច្ចុប្បន្នកំពុងប្រើវិធីបុរាណណាមួយ	០,១៥៤	០,០១៩	៥៤៩	៥៣៧	១,២៣៨	០,១២៤	០,១១៦	០,១៩២
ការគម្លាតម្តាយមិនឆ្លើយតប	០,០២៣	០,០០៧	៥៤៩	៥៣៧	១,០៥៧	០,២៩៣	០,០១០	០,០៣៧
តម្រូវមិនឆ្លើយតបសម្រាប់ផែនការគ្រួសារ	០,០៣១	០,០០៨	៥៤៩	៥៣៧	១,០៩៥	០,២៦០	០,០១៥	០,០៤៨
តម្រូវមិនឆ្លើយតបសរុប	០,០៥៥	០,០១០	៥៤៩	៥៣៧	១,០០៨	០,១៧៩	០,០៣៥	០,០៧៤
តម្រូវការពេញចិត្តដោយវិធីសាស្ត្រទំនើប	០,៧១០	០,០២៨	៣៩៦	៣៨៥	១,២១៣	០,០៣៩	០,៦៥៤	០,៧៦៥
ចូលរួមក្នុងការសម្រេចចិត្តផែនការគ្រួសារ	០,៨១៨	០,០៣៣	៥២០	៥០៨	១,៩៤០	០,០៤០	០,៧៥២	០,៨៨៤
មិនបានឃើញប្រព័ន្ធផ្សព្វផ្សាយទាំងប្រាំបីណាមួយ	០,៥៨៧	០,០២៣	៨០៥	៧៨១	១,៣៣១	០,០៣៩	០,៥៤១	០,៦៣៣
អត្រាមរណភាពទារកទើបកើត	៧,២៨១	៣,៥៩២	៥៦៩	៥៥២	១,០០៥	០,៤៩៣	០,០៩៨	១៤,៤៦៥
អត្រាមរណភាពទារកក្រោយកើត	១០,៣១៩	៥,៩៣២	៥៦៦	៥៥០	១,០២៧	០,៥៧៥	០,០០០	២២,១៨៣
អត្រាមរណភាពទារក	១៧,៦០១	៦,៤៣៨	៥៦៩	៥៥២	០,៩៥១	០,៣៦៦	៤,៧២៥	៣០,៤៧៦
អត្រាមរណភាពកុមារ	១៧,៨៥១	៦,២៣៥	៥៥១	៥៣៤	១,១១៤	០,៣៤៩	៥,៣៨២	៣០,៣២០
អត្រាមរណភាពកុមារអាយុក្រោម ៥ ឆ្នាំ	៣៥,១៣៨	៨,៥២៤	៥៧០	៥៥៣	០,៩៧៧	០,២៤៣	១៨,០៩០	៥២,១៨៦
អត្រាមរណភាពទារកជិតប្រសូត	១៩,០០២	៩,២០១	២៩៩	២៩០	០,៩៩៦	០,៤៨៤	០,៥៩៩	៣៧,៤០៤
អត្រាស្លាប់កើត	១១,២៤៣	៨,០៩២	២៩៩	២៩០	១,០៣៤	០,៧២០	០,០០០	២៧,៤២៧
អត្រាទារកទើបនឹងកើតដំបូង	៧,៨៤៧	៥,៤១៧	២៩៦	២៨៧	១,០៥៧	០,៦៩០	០,០០០	១៨,៦៨១
ពិនិត្យ ANC ពីអ្នកជំនាញសុខាភិបាល	០,៩៧៦	០,០១២	១៣៣	១៣០	០,៩៣៩	០,០១៣	០,៩៥១	១,០០០
ពិនិត្យ ANC ៤ដងឡើង	០,៩១៩	០,០២៧	១៣៣	១៣០	១,១២២	០,០២៩	០,៨៦៦	០,៩៧៣
ពិនិត្យ ANC ៨ដងឡើង	០,២៦៩	០,០៤៧	១៣៣	១៣០	១,២១១	០,១៧៤	០,១៧៥	០,៣៦៣
ទទួលបានថ្នាំគ្រាប់ដែលមានជាតិដែក	០,៩៧៧	០,០១៣	១៣៣	១៣០	០,៩៧៩	០,០១៣	០,៩៥១	១,០០០
ម្តាយចាក់ការពារតេតាណូសសម្រាប់កំណើតចុងក្រោយ	០,៩១៤	០,០២១	១៣៣	១៣០	០,៨៥៨	០,០២៣	០,៨៧២	០,៩៥៦
សម្រាលកូននៅគ្រឹះស្ថានសុខាភិបាល	១,០០០	០,០០០	១៣៧	១៣៣	na	០,០០០	១,០០០	១,០០០
សម្រាលកូនអ្នកជំនាញសុខាភិបាល	០,៩៩២	០,០០៨	១៣៧	១៣៣	១,០២៨	០,០០៨	០,៩៧៧	១,០០០
សម្រាលកូនដោយការវះកាត់	០,២៤៣	០,០៤៣	១៣៧	១៣៣	១,១២៩	០,១៧៩	០,១៥៦	០,៣៣០
ស្រ្តីបានពិនិត្យក្រោយសម្រាលក្នុងរយៈពេល ២ ថ្ងៃដំបូង	០,៧២៤	០,០៤៧	១៣៣	១៣០	១,២០៣	០,០៦៥	០,៦៣០	០,៨១៨
ទារកបានពិនិត្យក្រោយសម្រាលក្នុងរយៈពេល ២ ថ្ងៃដំបូង	០,៦៣៤	០,០៤៤	១៣៣	១៣០	១,០៤៤	០,០៦៩	០,៥៤៦	០,៧២២
បញ្ហាទទួលបានការថែទាំសុខភាព	០,៨៦៨	០,០២១	៨០៥	៧៨១	១,៧២០	០,០២៤	០,៨២៦	០,៩០៩
មានកាតចាក់វ៉ាក់សាំង	១,០០០	០,០០០	៧០	៦៨	na	០,០០០	១,០០០	១,០០០
ទទួលបានការចាក់វ៉ាក់សាំង BCG	០,៩១០	០,០៣២	៧០	៦៨	០,៩៣៣	០,០៣៥	០,៨៤៦	០,៩៧៤
ទទួលបានវ៉ាក់សាំង DPT-HepB-Hib (៣ ដូស)	០,៦៥៣	០,០៦០	៧០	៦៨	១,០៥០	០,០៩២	០,៥៣៣	០,៧៧៣
ទទួលបានវ៉ាក់សាំងការពារជំងឺរលាកសួត (៣ ដូស)	០,៦៨៨	០,០៥០	៧០	៦៨	០,៩០៩	០,០៧៣	០,៥៨៧	០,៧៨៨
បានទទួល MCV (១២-២៣ ខែ)	០,៨៤២	០,០៥០	៧០	៦៨	១,១៣៤	០,០៥៩	០,៧៤៣	០,៩៤១
វ៉ាក់សាំងពេញលេញតាមកាលវិភាគជាតិ (១២-២៣ ខែ)	០,៤៤៥	០,០៥៦	៧០	៦៨	០,៩៤១	០,១២៦	០,៣៣៣	០,៥៥៧
បានទទួល MCV (២៤-៣៥ ខែ)	០,៦៦៤	០,០៧៤	៤២	៤០	១,០០៨	០,១១២	០,៥១៦	០,៨១២
វ៉ាក់សាំងពេញលេញតាមកាលវិភាគជាតិ (២៤-៣៥ ខែ)	០,៣៦១	០,០៨១	៤២	៤០	១,០៨១	០,២២៣	០,២០១	០,៥២៥
បានស្វែងរកការព្យាបាលសម្រាប់ជំងឺរាគស	០,៧២១	០,១១២	១៥	១៤	០,៩៦១	០,១៥៦	០,៤៩៧	០,៩៤៦

តារាង B.១១ លំអៀងសំណាកតំរូវអង្កេតប្រជាសាស្ត្រ និងសុខភាពកម្ពុជា កំពត ២០២១-២២ (ត)

អថេរ	(R)	(SE)	បំនួនអង្កេត				គម្លាតជឿជាក់			
			(N)	(WN)	(DEFT)	(SE/R)	R-២SE	R+២SE		
ព្យាបាលដោយទទួលអ្នកលើក ORS	០,៤៨៨	០,១៤៤	១៥	១៤	១,១០១	០,២៩៤	០,២០០	០,៧៧៥		
កម្រិតធៀបអាយុ (- ៣ SD)	០,០៥៧	០,០១៦	១៥៦	១៥៥	០,៩០៥	០,២៨៩	០,០២៤	០,០៨៩		
កម្រិតធៀបអាយុ (- ២ SD)	០,២៨៤	០,០២៧	១៥៦	១៥៥	០,៧៦៧	០,០៩៧	០,២២៩	០,៣៣៩		
ទម្ងន់ធៀបកម្រិត (- ២ SD)	០,០៩៦	០,០២២	១៥៥	១៥៤	០,៩៤៧	០,២៣១	០,០៥១	០,១៤០		
ទម្ងន់ធៀបកម្រិត (+២ SD)	០,០៤៣	០,០១៩	១៥៥	១៥៤	១,១៣៣	០,៤៣៤	០,០០៦	០,០៨០		
ទម្ងន់ធៀបអាយុ (- ២ SD)	០,១៦៤	០,០២៩	១៦១	១៦០	០,៩៦៣	០,១៧៧	០,១០៦	០,២២១		
បំបៅដោះម្តាយតែមួយមុខ	០,៥៤៨	០,០៩០	៣១	៣០	០,៩៩២	០,១៦៤	០,៣៦៧	០,៧២៨		
របបអាហារអប្បបរមា (កុមារ ៦-២៣ ខែ)	០,៤៩៨	០,០៥៧	១០០	៩៧	១,១២៦	០,១១៤	០,៣៨៤	០,៦១១		
សន្ទស្សន៍ម៉ាសសាងកាយ (BMI) <១៨,៥	០,១០៤	០,០១៩	៣២៥	៣១៤	១,០៩៦	០,១៧៩	០,០៦៧	០,១៤១		
សន្ទស្សន៍ម៉ាសសាងកាយ (BMI) ≥២៥,០	០,៣៣៩	០,០២៦	៣២៥	៣១៤	០,៩៩៥	០,០៧៧	០,២៨៧	០,៣៩២		
របបអាហារអប្បបរមា (ស្ត្រីអាយុ ១៥-៤៩)	០,៥០១	០,០៣០	៨០៥	៧៨១	១,៦៩៧	០,០៦០	០,៤៤១	០,៥៦១		
កុមារគ្រុនក្តៅក្នុងរយៈពេល ២សប្តាហ៍ចុងក្រោយ	០,១០២	០,០២៤	២៨៩	២៧៩	១,២០៤	០,២៣៣	០,០៥៥	០,១៥០		
ឥរិយាបថវិសេសដំបូងចំពោះមនុស្សដែលមានមេរោគ HIV	០,៣២៤	០,០២២	៧៩០	៧៦៦	១,២៩៩	០,០៦៧	០,២៨១	០,៣៦៧		
ប្រើស្រាមអនាម័យពេលរួមភេទចុងក្រោយ	០,០០០	na	១	១	na	na	០,០០០	na		
ធ្លាប់ធ្វើតេស្តរកមេរោគហ៊ីវ និងទទួលលទ្ធផល	០,០៥៤	០,០០៨	៨០៥	៧៨១	១,០០៧	០,១៤៨	០,០៣៨	០,០៧១		
ធ្វើការក្នុងរយៈពេល ១២ ខែចុងក្នុងមក	០,៨១៥	០,០១៦	៥៤៩	៥៣៧	០,៩៩៤	០,០២០	០,៧៨២	០,៨៤៨		
ធ្វើការក្នុងរយៈពេល ១២ ខែចុងក្នុងមកគ្មានប្រាក់ឈ្នួល	០,០០៧	០,០០៤	៤៤៨	៤៣៨	១,០២៣	០,៥៦០	០,០០០	០,០១៦		
មានទូរស័ព្ទដៃ	០,៨៧០	០,០១៤	៨០៥	៧៨១	១,២២១	០,០១៧	០,៨៤១	០,៨៩៩		
មាន និងប្រើគណនីធនាគារ ឬទូរស័ព្ទដៃប្រតិបត្តិការហិរញ្ញវត្ថុ	០,៤៧៦	០,០២៤	៨០៥	៧៨១	១,៣៤៥	០,០៥០	០,៤២៩	០,៥២៤		
ចូលរួមក្នុងការសម្រេចចិត្ត (សម្រេចចិត្តទាំងបី)	០,៧០៩	០,០៤៦	៥៤៩	៥៣៧	២,៣៧៥	០,០៦៥	០,៦១៧	០,៨០២		
យល់ស្របត្រឹមត្រូវហេតុផលជាក់លាក់ដែលប្តីវាយដំប្រពន្ធ	០,៤៦៨	០,០៣០	៨០៥	៧៨១	១,៧១៤	០,០៦៥	០,៤០៧	០,៥២៨		
សម្រេចចិត្តខ្លួនឯងទាក់ទងការរួមភេទ ការប្រើប្រាស់ថ្នាំពន្យារកំណើត និងការថែទាំបន្តពូជ	០,៦៤១	០,០៤៧	៥៤៩	៥៣៧	២,២៩៥	០,០៧៤	០,៥៤៧	០,៧៣៦		
ធ្លាប់មានអំពើហិង្សាលើកាយតាំងពីអាយុ ១៥ ឆ្នាំដោយនរណាម្នាក់	០,០៩១	០,០១៩	២៨៦	២៩០	១,១១៣	០,២០៨	០,០៥៣	០,១២៩		
ធ្លាប់មានអំពើហិង្សាលើផ្លូវភេទដោយនរណាម្នាក់	០,០៣៧	០,០១១	២៨៦	២៩០	០,៩៤៥	០,២៨៦	០,០១៦	០,០៥៨		
ធ្លាប់មានអំពើហិង្សាលើផ្លូវភេទមិនមែនដៃគូស្និទ្ធស្នាល	០,០០៧	០,០០៤	២៨៦	២៩០	០,៨១៧	០,៥៧៤	០,០០០	០,០១៥		
ធ្លាប់មានអំពើហិង្សាលើកាយ/ផ្លូវភេទប្តីបច្ចុប្បន្ន ឬដៃគូស្និទ្ធស្នាល	០,១១៣	០,០២៥	២៣០	២១៨	១,២០៧	០,២២៤	០,០៦៣	០,១៦៤		
ធ្លាប់មានអំពើហិង្សាផ្លូវចិត្ត/រាងកាយ/ផ្លូវភេទដោយប្តី ឬដៃគូស្និទ្ធស្នាល	០,២០៨	០,០៣១	២៣០	២១៨	១,១៤៣	០,១៤៨	០,១៤៦	០,២៦៩		
បុរស										
មិនបានចូលរៀន	០,០៥២	០,០១៣	៣៣៩	៣២២	១,១០៦	០,២៥៦	០,០២៥	០,០៧៩		
មធ្យមសិក្សា ឬខ្ពស់ជាង	០,៦៤៣	០,០២៥	៣៣៩	៣២២	០,៩៥៣	០,០៣៩	០,៥៩៣	០,៦៩៣		
អក្ខរភាព	០,៨៩០	០,០១៨	៣៣៩	៣២២	១,០៦០	០,០២០	០,៨៥៤	០,៩២៦		
ប្រើអ៊ីនធឺណិតក្នុងរយៈពេល ១២ ខែកន្លងមក	០,៧៥០	០,០២៦	៣៣៩	៣២២	១,០៩៥	០,០៣៤	០,៦៩៩	០,៨០២		
បច្ចុប្បន្នប្រើប្រាស់ថ្នាំជក់	០,២៨៥	០,០២៦	៣៣៩	៣២២	១,០៧២	០,០៩២	០,២៣២	០,៣៣៨		
មិនចង់បានកូនទៀតទេ	០,៦៣៤	០,០២៧	២១៥	២០៣	០,៨០៨	០,០៤២	០,៥៨១	០,៦៨៨		
ឥរិយាបថវិសេសដំបូងចំពោះមនុស្សដែលមានមេរោគ HIV	០,១៣២	០,០២៤	៣២៧	៣១០	១,២៩៨	០,១៨៥	០,០៨៣	០,១៨០		
ប្រើស្រាមអនាម័យពេលរួមភេទចុងក្រោយ	០,៧៣០	០,១១៥	១១	១១	០,៨៣៣	០,១៥៨	០,៥០០	០,៩៦១		
ធ្លាប់ធ្វើតេស្តរកមេរោគហ៊ីវ និងទទួលលទ្ធផល	០,០២៤	០,០០៧	៣៣៩	៣២២	០,៩០៣	០,៣១៥	០,០០៩	០,០៣៩		
ការកាត់ស្បែកលើដៃ	០,០៤៩	០,០២០	៣៣៩	៣២២	១,៧៤៤	០,៤២០	០,០០៨	០,០៩០		
មានទូរស័ព្ទដៃ	០,៩២៧	០,០១៦	៣៣៩	៣២២	១,១២២	០,០១៧	០,៨៩៦	០,៩៥៩		
មាន និងប្រើគណនីធនាគារ ឬទូរស័ព្ទដៃប្រតិបត្តិការហិរញ្ញវត្ថុ	០,៣៤៦	០,០២៩	៣៣៩	៣២២	១,១១៨	០,០៨៤	០,២៨៨	០,៤០៤		
យល់ស្របត្រឹមត្រូវហេតុផលជាក់លាក់ដែលប្តីវាយដំប្រពន្ធ	០,២៧៩	០,០២៣	៣៣៩	៣២២	០,៩២៨	០,០៨១	០,២៣៤	០,៣២៥		

តារាង B.១២ លំអៀងសំណាកគំរូអង្កេតប្រជាសាស្ត្រ និងសុខភាពកម្ពុជា កណ្តាល ២០២១-២២

អថេរ	ចំនួនអង្កេត					គម្លាតជឿជាក់		
	(R)	(SE)	(N)	(WN)	(DEFT)	(SE/R)	R-២SE	R+២SE
សមាជិកអចិន្ត្រៃយ៍								
ការចុះសំបុត្រកំណើតជាមួយមន្ត្រីអត្រាកូលដ្ឋាន	០,៩៤៣	០,០១៥	៣៥៨	៦១០	១,១៨៦	០,០១៦	០,៩១៣	០,៩៧៣
យ៉ាងហោចណាស់សេវាទឹកផឹកមូលដ្ឋាន	០,៩២៦	០,០២០	៣.៧៣៩	៦.២០៨	២,១៨៣	០,០២២	០,៨៨៦	០,៩៦៦
មានទឹកពេលត្រូវការ	០,៩២៩	០,០១០	៣.៧៣៩	៦.២០៨	១,០៨៨	០,០១១	០,៩០៩	០,៩៤៨
យ៉ាងហោចណាស់សេវាបង្គន់អនាម័យមូលដ្ឋាន	០,៨៩៧	០,០២២	៣.៧៣៩	៦.២០៨	១,៨២៥	០,០២៥	០,៨៧២	០,៩០០
បន្ទាបបង់ពាសវាលពាសកាល	០,០២៦	០,០០៧	៣.៧៣៩	៦.២០៨	១,២១០	០,០២៣	០,០១៣	០,០៤០
លាងសម្អាតដៃជាមួយសាប៊ូ និងទឹក	០,៦៨៨	០,០១៩	៣.៧៣១	៦.១៩៤	១,១៥៥	០,០២៨	០,៦៥០	០,៧២៦
ស្ត្រី								
មិនបានចូលរៀន	០,០៦១	០,០១៧	៨៨៧	១.៤៤៥	២,០៨១	០,០២៥	០,០២៧	០,០៩៤
មធ្យមសិក្សា ឬខ្ពស់ជាង	០,៥២៩	០,០២៩	៨៨៧	១.៤៤៥	១,៧៤៨	០,០៥៥	០,៤៧០	០,៥៨៨
អក្ខរភាព	០,៨៤២	០,០២២	៨៨៧	១.៤៤៥	១,៨២៥	០,០២៧	០,៧៩៨	០,៨៨៧
ប្រើអ៊ិនធឺណិតក្នុងរយៈពេល ១២ ខែកន្លងមក	០,៧៤៣	០,០២២	៨៨៧	១.៤៤៥	១,៥០៥	០,០៣០	០,៦៩៨	០,៧៨៧
បច្ចុប្បន្នប្រើប្រាស់ថ្នាំជក់	០,០០៥	០,០០២	៨៨៧	១.៤៤៥	០,៩៩៤	០,០៤៣	០,០០០	០,០០៩
អត្រាលទ្ធភាពមានកូនសរុប (៣ ឆ្នាំមុនអង្កេត)	២,៨៧១	០,២៤៩	២.៤៩០	៤.០៦៧	១,៥០៦	០,០៨៧	២,៣៧៤	៣,៣៦៨
បច្ចុប្បន្នពរពោះ	០,០៤៤	០,០០៧	៨៨៧	១.៤៤៥	០,៩៤៧	០,១៤៨	០,០៣១	០,០៥៨
ចំនួនកូនកើតមធ្យមសរុបសម្រាប់ស្ត្រីអាយុ ១៥-៤៩ ឆ្នាំ	២,៧៦៩	០,១៣២	១៨៤	២៩២	១,២៣២	០,០៤៨	២,៥០៥	៣,០៣២
គម្លាតកំណើតមធ្យម	៥២,០៧០	៣,៣១៨	២២០	៣៦៨	០,៨៨៨	០,០៦៤	៤៥,៤៣៣	៥៨,៧០៧
មិនចង់បានកូនទៀតទេ	០,៥៨៦	០,០២០	៥៨៨	៩៦៧	០,៩៦២	០,០៣៣	០,៥៤៦	០,៦២៥
អត្រាចង់មានកូនសរុប (៣ ឆ្នាំមុនអង្កេត)	២,៩៧៤	០,២១៤	២.៤៩០	៤.០៦៧	១,៣០៥	០,០៨៣	២,១៤៥	៣,០០៣
បច្ចុប្បន្នកំពុងប្រើវិធីពន្យារកំណើតណាមួយ	០,៦៩៣	០,០២១	៥៨៨	៩៦៧	១,១២០	០,០៣១	០,៦៥០	០,៧៣៦
បច្ចុប្បន្នកំពុងប្រើវិធីពន្យារកំណើតទំនើប	០,៤៤០	០,០២៧	៥៨៨	៩៦៧	១,៣០៧	០,០៦១	០,៣៨៦	០,៤៩៣
បច្ចុប្បន្នកំពុងប្រើថ្នាំគ្រាប់	០,២៥២	០,០៣៥	៥៨៨	៩៦៧	១,៩២៨	០,១៣៧	០,១៨៣	០,៣២២
បច្ចុប្បន្នកំពុងប្រើថ្នាំចាក់	០,០៥១	០,០១១	៥៨៨	៩៦៧	១,១៦៥	០,០២០	០,០៣០	០,០៧២
បច្ចុប្បន្នកំពុងប្រើកងដាក់ក្រោមស្បែក	០,០០៤	០,០០៣	៥៨៨	៩៦៧	១,០៥៣	០,៧០៧	០,០០០	០,០០៩
បច្ចុប្បន្នកំពុងប្រើស្រោមអនាម័យបុរស	០,០២១	០,០០៦	៥៨៨	៩៦៧	១,០៦៧	០,២៩៩	០,០០៩	០,០៣៤
បច្ចុប្បន្នកំពុងប្រើវិធីបូកណាមួយ	០,២៥៣	០,០២២	៥៨៨	៩៦៧	១,២៤៧	០,០៨៨	០,២០៩	០,២៩៨
ការគម្លាតតម្រូវមិនឆ្លើយតប	០,០២៨	០,០០៨	៥៨៨	៩៦៧	១,១១៣	០,២៧៣	០,០១៣	០,០៤៣
តម្រូវមិនឆ្លើយតបសម្រាប់ផែនការគ្រួសារ	០,០៥៧	០,០១០	៥៨៨	៩៦៧	១,០៨៧	០,១៨៣	០,០៣៦	០,០៧៨
តម្រូវមិនឆ្លើយតបសរុប	០,០៨៤	០,០១៣	៥៨៨	៩៦៧	១,១២២	០,១៥៣	០,០៥៩	០,១១០
តម្រូវការពេញចិត្តដោយវិធីសាស្ត្រទំនើប	០,៥៦៦	០,០៣២	៤៥៦	៧៥១	១,៣៦៥	០,០៥៦	០,៥០២	០,៦២៩
ចូលរួមក្នុងការសម្រេចចិត្តផែនការគ្រួសារ	០,៩៣០	០,០១៤	៥៥០	៩០៣	១,២៩២	០,០១៥	០,៩០២	០,៩៥៨
មិនបានឃើញប្រព័ន្ធផ្សព្វផ្សាយទាំងប្រាំបីណាមួយ	០,២២៣	០,០២៦	៨៨៧	១.៤៤៥	១,៨២៩	០,១១៥	០,១៧២	០,២៧៤
អត្រាមរណភាពទារកទើបកើត	៥,២៤៣	២,៨៤៨	៦៩៥	១.១៥៩	១,០២១	០,៥៤៣	០,០០០	១០,៩៣៨
អត្រាមរណភាពទារកក្រោយកើត	៥,១៤១	៥,១៥០	៦៩១	១.១៥៥	១,៤១៨	១,០០២	០,០០០	១៥,៤៤១
អត្រាមរណភាពទារក	១០,៣៨៤	៥,៤១៤	៦៩៥	១.១៥៩	១,១៥៨	០,៥២១	០,០០០	២១,២១៣
អត្រាមរណភាពកុមារ	១,៧៣៣	១,២៨០	៦៧០	១.១២០	០,៨២៣	០,៧៣៩	០,០០០	៤,២៩៤
អត្រាមរណភាពកុមារអាយុក្រោម ៥ ឆ្នាំ	១២,១០០	៥,៤៣៨	៦៩៥	១.១៥៩	១,០៩៩	០,៤៤៩	១,២២៤	២២,៩៧៥
អត្រាមរណភាពទារកជិតប្រសូត	៣,៦៧៥	៣,៦១១	៣៤៦	៥៧៩	១,១២០	០,៩៨២	០,០០០	១០,៨៩៦
អត្រាស្លាប់កើត	០,០០០	០,០០០	៣៤៦	៥៧៩	na	na	០,០០០	០,០០០
អត្រាទារកទើបនឹងកើតដំបូង	៣,៦៥២	៣,៥៧៥	៣៤៨	៥៨៣	១,១២០	០,៩៧៩	០,០០០	១០,៨០១
ពិនិត្យ ANC ពីអ្នកជំនាញសុខាភិបាល	០,៩៩៤	០,០០៦	១៥០	២៥៥	០,៩៥៩	០,០០៦	០,៩៨២	១,០០០
ពិនិត្យ ANC ៤ដងឡើង	០,៨៧១	០,០២៨	១៥០	២៥៥	១,០២៧	០,០៣២	០,៨១៤	០,៩២៧
ពិនិត្យ ANC ៨ដងឡើង	០,៣៥៣	០,០៣៧	១៥០	២៥៥	០,៩៥៤	០,១០៦	០,២៧៩	០,៤២៨
ទទួលបានថ្នាំគ្រាប់ដែលមានជាតិដែក	០,៩៥២	០,០១៨	១៥០	២៥៥	១,០១៣	០,០១៩	០,៩១៧	០,៩៨៨
ម្តាយចាក់ការពារតេតាណូសសម្រាប់កំណើតចុងក្រោយ	០,៨៥០	០,០២៩	១៥០	២៥៥	០,៩៧៧	០,០៣៤	០,៧៩២	០,៩០៧
សម្រាលកូននៅគ្រឹះស្ថានសុខាភិបាល	០,៩៨១	០,០១០	១៥៥	២៦៥	០,៩៥៥	០,០១១	០,៩៦០	១,០០០
សម្រាលកូនអ្នកជំនាញសុខាភិបាល	០,៩៩៤	០,០០៦	១៥៥	២៦៥	០,៩៧៥	០,០០៦	០,៩៨២	១,០០០
សម្រាលកូនដោយការវះកាត់	០,២៤៥	០,០៣៧	១៥៥	២៦៥	១,០៧៦	០,១៥១	០,១៧១	០,៣២០
ស្ត្រីបានពិនិត្យក្រោយសម្រាលក្នុងរយៈពេល ២ ថ្ងៃដំបូង	០,៨៨៦	០,០២៨	១៥០	២៥៥	១,០៧៩	០,០៣២	០,៨៣០	០,៩៤៣
ទារកបានពិនិត្យក្រោយសម្រាលក្នុងរយៈពេល ២ ថ្ងៃដំបូង	០,៧៥៨	០,០៤៧	១៥០	២៥៥	១,៣៣៧	០,០៦២	០,៦៦៤	០,៨៥២
បញ្ហាទទួលបានការថែទាំសុខភាព	០,៤២៧	០,០២៣	៨៨៧	១.៤៤៥	១,៣៩២	០,០៥៤	០,៣៨០	០,៤៧៣
មានកាតចាក់វ៉ាក់សាំង	០,៩៧៥	០,០២៥	៧១	១២៤	១,៣៨៦	០,០២៦	០,៩២៥	១,០០០
ទទួលបានការចាក់វ៉ាក់សាំង BCG	០,៩៨៧	០,០១៣	៧១	១២៤	០,៩៧៥	០,០១៣	០,៩៦២	១,០០០
ទទួលបានវ៉ាក់សាំង DPT-HepB-Hib (៣ ដូស)	០,៨៧៤	០,០៥២	៧១	១២៤	១,២២៧	០,០៦០	០,៧៦៩	០,៩៧៩
ទទួលបានវ៉ាក់សាំងការពារជំងឺរលាកស្បូត (៣ ដូស)	០,៨៨៨	០,០៥១	៧១	១២៤	១,២៤៨	០,០៥៨	០,៧៨៦	០,៩៩១
បានទទួល MCV (១២-២៣ ខែ)	០,៩២២	០,០៤០	៧១	១២៤	១,២៧៧	០,០៤៣	០,៨៤៣	១,០០០
វ៉ាក់សាំងពេញលេញតាមកាលវិភាគជាតិ (១២-២៣ ខែ)	០,៧៤២	០,០៦៧	៧១	១២៤	១,២៥៦	០,០៩០	០,៦០៩	០,៨៧៥
បានទទួល MCV (២៤-៣៥ ខែ)	០,៨៧៥	០,០៤៥	៦៦	១០៨	១,០៩២	០,០៥១	០,៧៨៥	០,៩៦៤
វ៉ាក់សាំងពេញលេញតាមកាលវិភាគជាតិ (២៤-៣៥ ខែ)	០,៧៧៨	០,០៦២	៦៦	១០៨	១,២០៧	០,០៨០	០,៦៥៤	០,៩០៣
បានស្វែងរកការព្យាបាលសម្រាប់ជំងឺរលាកស្បូត	០,៨៤១	០,០៧៣	២៤	៤៤	១,០៣០	០,០៨៧	០,៦៥៥	០,៩៨៧

តារាង ២.១២ លំអៀងសំណាកអង្កេតប្រជាសាស្ត្រ និងសុខភាពកម្ពុជា កណ្តាល ២០២១-២២ (ត)

អថេរ	ប៉ាន់ស្មានអង្កេត					គម្លាតជឿជាក់			
	(R)	(SE)	(N)	(WN)	(DEFT)	(SE/R)	R-២SE	R+២SE	
ព្យាបាលដោយទទួលបានអ៊ីសូត ORS	០,១៨២	០,០៨៨	២៤	៤៤	១,១៧៦	០,៤៨៣	០,០០៦	០,៣៥៧	
កម្ពស់ធៀបអាយុ (- ៣ SD)	០,០២០	០,០០៩	១៨៣	៣១១	០,៨៦១	០,៤៤១	០,០០២	០,០៣៧	
កម្ពស់ធៀបអាយុ (- ២ SD)	០,១៥០	០,០២៩	១៨៣	៣១១	១,០៥៣	០,១៩៤	០,០៩២	០,២០៨	
ទម្ងន់ធៀបកម្ពស់ (- ២ SD)	០,១០៣	០,០៣៧	១៨៤	៣១២	១,៦៣៥	០,៣៥៧	០,០២៩	០,១៧៦	
ទម្ងន់ធៀបកម្ពស់ (+២ SD)	០,០២៨	០,០១៣	១៨៤	៣១២	១,០៥៨	០,៤៤៩	០,០០៣	០,០៥៣	
ទម្ងន់ធៀបអាយុ (- ២ SD)	០,១៤១	០,០៣២	១៨៤	៣១២	១,២០៤	០,២២៦	០,០៧៧	០,២០៥	
បំបៅដោះម្តាយតែមួយមុខ	០,២៩៤	០,០៧៣	៤៤	៧៤	១,០៥៣	០,២៤៩	០,១៤៨	០,៤៤១	
របបអាហារអប្បបរមា (កុមារ ៦-២៣ ខែ)	០,៥៤៧	០,០៥៦	១០៦	១៨១	១,១៤៤	០,១០២	០,៤៣៦	០,៦៥៩	
សន្ទស្សន៍ម៉ាសកាយ (BMI) <១៨,៥	០,០៨៥	០,០១៧	៣៣៧	៥៥៤	១,១៣១	០,២០១	០,០៥១	០,១២០	
សន្ទស្សន៍ម៉ាសកាយ (BMI) ≥២៥,០	០,៣៧៤	០,០៣៣	៣៣៧	៥៥៤	១,២៥០	០,០៨៨	០,៣០៩	០,៤៤០	
របបអាហារអប្បបរមា (ស្ត្រីអាយុ ១៥-៤៩)	០,៦០៤	០,០២៤	៨៨៧	១.៤៤៥	១,៤៧៣	០,០៤០	០,៥៥៦	០,៦៥៣	
កុមារគ្រួសារក្នុងរយៈពេល ២សប្តាហ៍ចុងក្រោយ	០,១៣៥	០,០២២	៣៤៥	៥៧៩	១,១៦៥	០,១៦១	០,០៩១	០,១៧៨	
ឥរិយាបថវិសេសដំបូងចំពោះមនុស្សដែលមានមេរោគ HIV	០,២៧០	០,០១៩	៨២២	១.៣៣៨	១,២៣៤	០,០៧១	០,២៣២	០,៣០៨	
ប្រើស្រោមអនាម័យពេលរួមភេទចុងក្រោយ	១,០០០	na	១	២	na	na	០,០០០	na	
ធ្លាប់ធ្វើតេស្តរកមេរោគហ៊ីវ និងទទួលបានទម្រង់	០,០៩០	០,០០៩	៨៨៧	១.៤៤៥	០,៩១៩	០,០៩៨	០,០៧២	០,១០៧	
ធ្វើការក្នុងរយៈពេល ១២ ខែចុងក្នុងមក	០,៨៤២	០,០១៧	៥៨៨	៩៦៧	១,១៤០	០,០២០	០,៨០៨	០,៨៧៧	
ធ្វើការក្នុងរយៈពេល ១២ ខែចុងក្នុងមកគ្មានប្រាក់ឈ្នួល	០,០១៧	០,០០៧	៤៩៤	៨១៤	១,១២៦	០,៣៨១	០,០០៤	០,០៣១	
មានទូរស័ព្ទដៃ	០,៨៨៤	០,០១៥	៨៨៧	១.៤៤៥	១,៣៧៥	០,០១៧	០,៨៥៥	០,៩១៤	
មាន និងប្រើគណនីធនាគារ ឬទូរស័ព្ទដៃប្រតិបត្តិការហិរញ្ញវត្ថុ	០,៤១៩	០,០២៥	៨៨៧	១.៤៤៥	១,៤៩១	០,០៥៩	០,៣៦៩	០,៤៦៨	
ចូលរួមក្នុងការសម្រេចចិត្ត (សម្រេចចិត្តទាំងបី)	០,៩៦១	០,០០៨	៥៨៨	៩៦៧	១,០៤៤	០,០០៩	០,៩៥៤	០,៩៧៨	
យល់ស្របត្រឹមត្រូវហេតុផលជាក់លាក់ដែលប្តីវាយជំប្រពន្ធ	០,៣០៨	០,០២៤	៨៨៧	១.៤៤៥	១,៥២៥	០,០៧៧	០,២៦០	០,៣៥៥	
សម្រេចចិត្តខ្លួនឯងទាក់ទងការរួមភេទ ការប្រើប្រាស់ថ្នាំពន្យារ									
កំណើត និងការថែទាំប្រពន្ធជ្រុះ	០,៨៣២	០,០២៤	៥៨៨	៩៦៧	១,៥៥១	០,០២៩	០,៧៨៥	០,៨៨០	
ធ្លាប់មានអំពើហិង្សាលើរាងកាយតាំងពីអាយុ ១៥ ឆ្នាំដោយ									
នរណាម្នាក់	០,០៧៥	០,០២១	៣៣៦	៥៦៩	១,៤៧១	០,២៨២	០,០៣៣	០,១១៨	
ធ្លាប់មានអំពើហិង្សាលើផ្លូវភេទដោយនរណាម្នាក់	០,០២៣	០,០០៨	៣៣៦	៥៦៩	០,៩៣៦	០,៣៣០	០,០០៨	០,០៣៩	
ធ្លាប់មានអំពើហិង្សាលើផ្លូវភេទមិនមែនដៃគូស្និទ្ធស្នាល	០,០០៨	០,០០៤	៣៣៦	៥៦៩	០,៨០៨	០,៤៨៧	០,០០០	០,០១៦	
ធ្លាប់មានអំពើហិង្សាលើរាងកាយ/ផ្លូវភេទប្តីបច្ចុប្បន្ន ឬដៃគូ									
ស្និទ្ធស្នាល	០,០៧២	០,០២២	២៦៧	៤២៣	១,៣៨៥	០,៣០៦	០,០២៨	០,១១៦	
ធ្លាប់មានអំពើហិង្សាផ្លូវចិត្ត/រាងកាយ/ផ្លូវភេទដោយប្តី ឬដៃគូ									
ស្និទ្ធស្នាល	០,១៥៦	០,០២៤	២៦៧	៤២៣	១,០៨៤	០,១៥៤	០,១០៨	០,២០៥	
បុរស									
មិនបានចូលរៀន	០,០៥៩	០,០២១	៤១៩	៦៧៨	១,៨៤១	០,៣៦០	០,០១៧	០,១០២	
មធ្យមសិក្សា ឬខ្ពស់ជាង	០,៥៤៧	០,០៤១	៤១៩	៦៧៨	១,៧១៧	០,០៧១	០,៥០៤	០,៦៧០	
អក្ខរភាព	០,៨៣៤	០,០៣២	៤១៩	៦៧៨	១,៧៥១	០,០៣៨	០,៧៧០	០,៨៩៨	
ប្រើអ៊ីនធឺណិតក្នុងរយៈពេល ១២ ខែកន្លងមក	០,៧៨៥	០,០២៦	៤១៩	៦៧៨	១,៣០០	០,០៣៣	០,៧៣៣	០,៨៣៧	
បច្ចុប្បន្នប្រើប្រាស់ថ្នាំជក់	០,១៤៨	០,០១៨	៤១៩	៦៧៨	១,០៥៣	០,១២៤	០,១១២	០,១៨៥	
មិនចង់បានកូនទៀតទេ	០,៦០៣	០,០៤៤	២៥២	៤០៤	១,៤០៨	០,០៧២	០,៥១៦	០,៦៩០	
ឥរិយាបថវិសេសដំបូងចំពោះមនុស្សដែលមានមេរោគ HIV	០,២៤១	០,០២៨	៤១១	៦៦៤	១,៣២៧	០,១១៦	០,១៨៥	០,២៩៧	
ប្រើស្រោមអនាម័យពេលរួមភេទចុងក្រោយ	០,៨២៤	០,០៨៥	៣៤	៥៦	១,២៦៦	០,១០៣	០,៦៥៥	០,៩៩៤	
ធ្លាប់ធ្វើតេស្តរកមេរោគហ៊ីវ និងទទួលបានទម្រង់	០,០២២	០,០០៨	៤១៩	៦៧៨	១,០៨៣	០,៣៥៦	០,០០៦	០,០៣៧	
ការកាត់ស្បែកលើដៃ	០,០០៥	០,០០៤	៤១៩	៦៧៨	១,០០៨	០,៦៨៨	០,០០០	០,០១២	
មានទូរស័ព្ទដៃ	០,៩២១	០,០១៣	៤១៩	៦៧៨	១,០០៦	០,០១៤	០,៨៩៥	០,៩៤៨	
មាន និងប្រើគណនីធនាគារ ឬទូរស័ព្ទដៃប្រតិបត្តិការហិរញ្ញវត្ថុ	០,១៧៧	០,០២៦	៤១៩	៦៧៨	១,៤០៩	០,១៤៩	០,១២៥	០,២៣០	
យល់ស្របត្រឹមត្រូវហេតុផលជាក់លាក់ដែលប្តីវាយជំប្រពន្ធ	០,១១២	០,០១៥	៤១៩	៦៧៨	០,៩៨៣	០,១៣៥	០,០៨២	០,១៤២	

តារាង B.១៣ លំអៀងសំណាកគំរូអង្កេតប្រជាសាស្ត្រ និងសុខភាពកម្ពុជា កោះកុង ២០២១-២២

អថេរ	ចំនួនអង្កេត					គម្លាតជឿជាក់		
	(R)	(SE)	(N)	(WN)	(DEFT)	(SE/R)	R-២SE	R+២SE
សមាជិកអចិន្ត្រៃយ៍								
ការចុះសំបុត្រកំណើតជាមួយមន្ត្រីអត្រាកូលដ្ឋាន	០,៩៤៨	០,០១៦	៣០២	៦៤	១,០៤៣	០,០១៧	០,៩១៦	០,៩៧៩
យ៉ាងហោចណាស់សេវាទឹកផឹកមូលដ្ឋាន	០,៧១០	០,០៥០	៣០១៤	៦២៩	២,៧៤៤	០,០៧១	០,៦១០	០,៨១០
មានទឹកពេលត្រូវការ	០,៨៦២	០,០២៥	៣០១៤	៦២៩	១,៨២៦	០,០២៩	០,៨១១	០,៩១២
យ៉ាងហោចណាស់សេវាបង្គន់អនាម័យមូលដ្ឋាន	០,៦៨៩	០,០៤២	៣០១៤	៦២៩	២,២៥៣	០,០៦០	០,៦០៦	០,៧៧៣
បន្ទោបង់ពាសវាលពាសកាល	០,១៤៥	០,០៣២	៣០១៤	៦២៩	២,២៦៣	០,២២១	០,០៨១	០,២០៩
លាងសម្អាតដៃជាមួយសាប៊ូ និងទឹក	០,៩៥៧	០,០០៩	៣០១៤	៦២៩	១,១៧៩	០,០១០	០,៩៣៨	០,៩៧៦
ស្ត្រី								
មិនបានចូលរៀន	០,១៩៤	០,០២៥	៦៨១	១៤០	១,៦៣៩	០,១២៨	០,១៤៤	០,២៤៤
មធ្យមសិក្សា ឬខ្ពស់ជាង	០,៤៦៦	០,០៣៦	៦៨១	១៤០	១,៨៧១	០,០៨៣	០,៣៥៥	០,៤៩៧
អក្ខរកាត	០,៧៦៦	០,០២៨	៦៨១	១៤០	១,៧០២	០,០៣៦	០,៧១០	០,៨២១
ប្រើអ៊ីនធឺណិតក្នុងរយៈពេល ១២ ខែកន្លងមក	០,៦៥៤	០,០២៩	៦៨១	១៤០	១,៦០៣	០,០៤៥	០,៥៩៥	០,៧១៣
បច្ចុប្បន្នប្រើប្រាស់ថ្នាំជក់	០,០០១	០,០០១	៦៨១	១៤០	០,៩៤១	១,០០០	០,០០០	០,០០៤
អត្រាលទ្ធភាពមានកូនសរុប (៣ ឆ្នាំមុនអង្កេត)	២,៨៩៥	០,២០៧	១.៩៥៧	៤០៤	១,២៣៧	០,០៧២	២,៤៨១	៣,៣០៩
បច្ចុប្បន្នពរពោះ	០,០៦៦	០,០០៩	៦៨១	១៤០	០,៩៦៧	០,១៤០	០,០៤៧	០,០៨៤
ចំនួនកូនកើតមធ្យមសរុបសម្រាប់ស្ត្រីអាយុ ១៥-៤៩ ឆ្នាំ	៣,៦៦៦	០,១៩០	១១៤	២៣	១,១៩៦	០,០៥២	៣,២៤៦	៤,០០៦
គម្លាតកំណើតមធ្យម	៥៣,៣០៥	២,៨២៤	១៨៧	៣៨	០,៩៤៣	០,០៥៣	៤៧,៦៥៨	៥៨,៩៥៣
មិនចង់បានកូនទៀតទេ	០,៤៦៣	០,០២៨	៤៧៩	៩៨	១,២១១	០,០៦០	០,៤០៨	០,៩១៨
អត្រាចង់មានកូនសរុប (៣ ឆ្នាំមុនអង្កេត)	២,៦៩៨	០,១៩៨	១.៩៥៧	៤០៤	១,២៣៨	០,០៧៣	២,៣០៣	៣,០៩៤
បច្ចុប្បន្នកំពុងប្រើវិធីពន្យារកំណើតណាមួយ	០,៤៥៧	០,០២៧	៤៧៩	៩៨	១,១៨៦	០,០៥៩	០,៤០៣	០,៥១១
បច្ចុប្បន្នកំពុងប្រើវិធីពន្យារកំណើតទំនើប	០,៣៩៤	០,០២៤	៤៧៩	៩៨	១,០៧១	០,០៦១	០,៣៤៦	០,៤៤២
បច្ចុប្បន្នកំពុងប្រើថ្នាំគ្រាប់	០,២៧៤	០,០១៨	៤៧៩	៩៨	០,៨៨៣	០,០៦៦	០,២៣៨	០,៣១០
បច្ចុប្បន្នកំពុងប្រើថ្នាំបាក់	០,០៥៧	០,០១២	៤៧៩	៩៨	១,១៤៧	០,២១៤	០,០៣៣	០,០៨១
បច្ចុប្បន្នកំពុងប្រើកងដាក់ក្រោមស្បែក	០,០០២	០,០០២	៤៧៩	៩៨	០,៩៤៨	១,០០៣	០,០០០	០,០០៦
បច្ចុប្បន្នកំពុងប្រើស្រោមអនាម័យបុរស	០,០២១	០,០០៨	៤៧៩	៩៨	១,២៣៩	០,៣៩១	០,០០៤	០,០៣៧
បច្ចុប្បន្នកំពុងប្រើវិធីបុណ្យណាមួយ	០,០៦៣	០,០១៥	៤៧៩	៩៨	១,៣៦២	០,២៤១	០,០៣២	០,០៩៣
ការគ្រោះថ្នាក់ម្រូវមិនឆ្លើយតប	០,០៦៧	០,០១០	៤៧៩	៩៨	០,៩០០	០,១៥៣	០,០៤៧	០,០៨៨
តម្រូវមិនឆ្លើយតបសម្រាប់ផែនការគ្រួសារ	០,០៩០	០,០១១	៤៧៩	៩៨	០,៨០១	០,១១៦	០,០៦៩	០,១១១
តម្រូវមិនឆ្លើយតបសរុប	០,១៥៨	០,០១២	៤៧៩	៩៨	០,៧១៩	០,០៧៦	០,១៣៤	០,១៨២
តម្រូវការពេញចិត្តដោយវិធីសាស្ត្រទំនើប	០,៦៤១	០,០២៣	២៩៨	៦០	០,៨១៤	០,០៣៦	០,៥៩៦	០,៦៨៧
ចូលរួមក្នុងការសម្រេចចិត្តផែនការគ្រួសារ	០,៩៣៦	០,០២៨	៤៣៧	៨៩	២,៣៥៤	០,០៣០	០,៨៨១	០,៩៩២
មិនបានឃើញប្រព័ន្ធផ្សព្វផ្សាយទាំងប្រាំបីណាមួយ	០,២៧១	០,០៤៤	៦៨១	១៤០	២,៦០០	០,១៦៤	០,១៨២	០,៣៦០
អត្រាមរណភាពទារកទើបកើត	៨,៦៩១	៣,៤៩៤	៥៩០	១២១	០,៩៦១	០,៤០២	១,៧០៤	១៥,៦៧៨
អត្រាមរណភាពទារកក្រោយកើត	៥,៥៧៥	៣,១៧៣	៥៩៥	១២២	១,០៥៨	០,៥៦៩	០,០០០	១១,៩២០
អត្រាមរណភាពទារក	១៤,២៦៦	៤,២៧៦	៥៩០	១២១	០,៩២១	០,៣០០	៥,៧១៣	២២,៨១៩
អត្រាមរណភាពកុមារ	១,៤៣៦	១,៤៤២	៥៨១	១១៩	០,៨៨៩	១,០០៤	០,០០០	៤,៣១៩
អត្រាមរណភាពកុមារអាយុក្រោម ៥ ឆ្នាំ	១៥,៦៨១	៤,៤០៧	៥៩០	១២១	០,៨៩៨	០,២៨១	៦,៨៦៧	២៤,៤៩៦
អត្រាមរណភាពទារកជិតប្រសូត	៦,៧១៩	៤,៩៨២	២៩៥	៦២	១,០៦៦	០,៧៤២	០,០០០	១៦,៦៨៣
អត្រាស្លាប់កើត	០,០០០	០,០០០	២៩៥	៦២	na	na	០,០០០	០,០០០
អត្រាទារកទើបនឹងកើតដំបូង	៦,៧១៩	៤,៩៨២	២៩៥	៦២	១,០៦៦	០,៧៤២	០,០០០	១៦,៦៨៣
ពិនិត្យ ANC ពីអ្នកជំនាញសុខាភិបាល	០,៩៤២	០,០៣១	១៣៤	២៨	១,៥៤១	០,០៣៣	០,៨៧៩	១,០០០
ពិនិត្យ ANC ៤ ដងឡើង	០,៧៥៩	០,០៤៦	១៣៤	២៨	១,២៣៦	០,០៦១	០,៦៦៧	០,៨៥១
ពិនិត្យ ANC ៨ ដងឡើង	០,១១២	០,០២៣	១៣៤	២៨	០,៨៥៣	០,២០៨	០,០៦៥	០,១៥៩
ទទួលបានថ្នាំគ្រាប់ដែលមានជាតិដែក	០,៩៣៣	០,០៣៣	១៣៤	២៨	១,៥០៣	០,០៣៥	០,៨៦៨	០,៩៩៩
ម្តាយចាក់ការពារតាណូសសម្រាប់កំណើតចុងក្រោយ	០,៨៧៤	០,០៣៩	១៣៤	២៨	១,៣៤២	០,០៤៤	០,៧៩៦	០,៩៥១
សម្រាលកូននៅគ្រឹះស្ថានសុខាភិបាល	០,៩៣៩	០,០៣០	១៣៧	២៨	១,៤៨៦	០,០៣២	០,៨៧៨	១,០០០
សម្រាលកូនអ្នកជំនាញសុខាភិបាល	០,៩៥៥	០,០៣១	១៣៧	២៨	១,៧៤៣	០,០៣២	០,៨៩៣	១,០០០
សម្រាលកូនដោយការវះកាត់	០,១២១	០,០២៥	១៣៧	២៨	០,៨៦៦	០,២០៨	០,០៧១	០,១៧១
ស្ត្រីបានពិនិត្យក្រោយសម្រាលក្នុងរយៈពេល ២ ថ្ងៃដំបូង	០,៩៤២	០,០៣២	១៣៤	២៨	១,៥៤០	០,០៣៣	០,៨៧៩	១,០០០
ទារកបានពិនិត្យក្រោយសម្រាលក្នុងរយៈពេល ២ ថ្ងៃដំបូង	០,៩១៩	០,០៣៤	១៣៤	២៨	១,៤២៦	០,០៣៧	០,៨៥២	០,៩៨៧
បញ្ហាទទួលបានការថែទាំសុខភាព	០,៤៨៨	០,០៥៨	៦៨១	១៤០	៣,០០៥	០,១១៩	០,៣៧២	០,៦០៤
មានកាតចាក់វ៉ាក់សាំង	០,៩៦១	០,០៣៧	៧៥	១៦	១,៦៨៣	០,០៣៩	០,៨៨៧	១,០០០
ទទួលបានការចាក់វ៉ាក់សាំង BCG	០,៨៤៣	០,០៥៧	៧៥	១៦	១,៣៤៧	០,០៦៧	០,៧៣០	០,៩៥៦
ទទួលបានវ៉ាក់សាំង DPT-HepB-Hib (៣ ដូស)	០,៦០៨	០,០៦០	៧៥	១៦	១,០៤១	០,០៩៨	០,៤៨៩	០,៧២៧
ទទួលបានវ៉ាក់សាំងការពារជំងឺរលាកសួត (៣ ដូស)	០,៥៧៥	០,០៥១	៧៥	១៦	០,៨៧៦	០,០៨៨	០,៤៧៤	០,៦៧៧
បានទទួល MCV (១២-២៣ ខែ)	០,៦៧៣	០,០៧៣	៧៥	១៦	១,៣២៣	០,១០៩	០,៥២៧	០,៨២០
វ៉ាក់សាំងពេញលេញតាមកាលវិភាគជាតិ (១២-២៣ ខែ)	០,៣២១	០,០៧០	៧៥	១៦	១,២៨៥	០,២១៦	០,១៨២	០,៤៦០
បានទទួល MCV (២៤-៣៥ ខែ)	០,៤៥២	០,០៦៤	៥៧	១២	០,៩៩៩	០,១៤២	០,៣២៤	០,៥៨១
វ៉ាក់សាំងពេញលេញតាមកាលវិភាគជាតិ (២៤-៣៥ ខែ)	០,៣៣៨	០,០៦៨	៥៧	១២	១,១០៦	០,២០០	០,២០៣	០,៤៧៣

តារាង B.១៣ លំអៀងសំណាកអង្កេតប្រជាសាស្ត្រ និងសុខភាពកម្ពុជា រោងកុង ២០២១-២២ (ត)

អថេរ	(R)	(SE)	បំនួនអង្កេត			គម្លាតជឿជាក់		
			(N)	(WN)	(DEFT)	(SE/R)	R-២SE	R+២SE
បានស្វែងរកការព្យាបាលសម្រាប់ជំងឺក្រហម	០,៨៤៨	០,១១៥	៨	២	០,៩០១	០,១៣៦	០,៦១៨	១,០០០
ព្យាបាលដោយទទួលបានអ៊ីត ORS	០,៥០៦	០,១៧៣	៨	២	០,៩៧៤	០,៣៤២	០,១៥៩	០,៨៥២
កម្រិតប្រេងប្រាក់ (- ៣ SD)	០,០៩០	០,០២៣	១៥២	៣៣	០,៩២៧	០,២៥០	០,០៤៥	០,១៣៦
កម្រិតប្រេងប្រាក់ (- ២ SD)	០,២២៥	០,០៣៩	១៥២	៣៣	០,៩៣៨	០,១៧៣	០,១៤៧	០,៣០២
ទម្ងន់ប្រេងប្រាក់ (- ២ SD)	០,១០២	០,០២៥	១៥១	៣៣	០,៩៦៦	០,២៤២	០,០៥៣	០,១៥២
ទម្ងន់ប្រេងប្រាក់ (+២ SD)	០,០៩៦	០,០៣២	១៥១	៣៣	០,៩៦៣	០,៣៣៧	០,០៣១	០,១៦១
ទម្ងន់ប្រេងប្រាក់ (- ២ SD)	០,១២៤	០,០២៩	១៥៤	៣៤	០,១២៦	០,២៣៣	០,០៦៦	០,១៨១
បំបៅដោះម្តាយតែមួយមុខ	០,៥៩៧	០,០៧៩	២៩	៦	០,៨៥៦	០,១៣២	០,៤៣៩	០,៧៥៥
របបអាហារអប្បបរមា (កុមារ ៦-២៣ ខែ)	០,៤០៤	០,០៥០	១០០	២១	០,១២០	០,១២៥	០,៣០៣	០,៥០៤
សន្ទស្សន៍ម៉ាសរាងកាយ (BMI) <១៨,៥	០,០៦៥	០,០១៩	២៦៩	៥៦	០,២៧៩	០,២៩៤	០,០២៧	០,១០៣
សន្ទស្សន៍ម៉ាសរាងកាយ (BMI) >២៥,០	០,២៩៣	០,០៣៤	២៦៩	៥៦	០,២៣២	០,១១៦	០,២២៥	០,៣៦១
របបអាហារអប្បបរមា (ស្ត្រីអាយុ ១៥-៤៩)	០,៤៩៨	០,០៣៨	៦៨១	១៤០	០,៩៩៣	០,០៧៧	០,៤២១	០,៩៧៤
កុមារគ្រួសារក្នុងរយៈពេល ២សប្តាហ៍ចុងក្រោយ	០,០៤៧	០,០១៤	២៩១	៦១	០,១៦៧	០,៣០៧	០,០១៨	០,០៧៥
ឥរិយាបថទើសអើងចំពោះមនុស្សដែលមានមេរោគ HIV	០,២៣១	០,០៣៣	៦៤៦	១៣៣	០,៩៧១	០,១៤២	០,១៦៥	០,២៩៦
ប្រើស្រោមអនាម័យពេលរួមភេទចុងក្រោយ	០,០០០	០,០០០	១១	៣	na	na	០,០០០	០,០០០
ធ្លាប់ធ្វើតេស្តរកមេរោគហ៊ីវ និងទទួលបានលទ្ធផល	០,០៩៣	០,០១២	៦៨១	១៤០	០,០៥៨	០,១២៧	០,០៦៩	០,១១៧
ធ្វើការក្នុងរយៈពេល ១២ ខែចុងក្នុងមក	០,៧០៤	០,០៣០	៤៧៩	៩៨	០,៤៥៥	០,០៤៣	០,៦៤៣	០,៧៦៥
ធ្វើការក្នុងរយៈពេល ១២ ខែចុងក្នុងមកគ្មានប្រាក់ឈ្នួល	០,០៧៩	០,០១៨	៣៣៤	៦៩	០,២៣៣	០,២៣២	០,០៤២	០,១១៥
មានទូរស័ព្ទដៃ	០,៨៧៩	០,០២១	៦៨១	១៤០	០,៦៤០	០,០២៣	០,៨៣៨	០,៩២០
មាន និងប្រើគណនីធនាគារ ឬទូរស័ព្ទដៃប្រតិបត្តិការហិរញ្ញវត្ថុ	០,៦០៩	០,០៣៣	៦៨១	១៤០	០,៧៨៦	០,០៥៥	០,៥៤៣	០,៦៧៦
ចូលរួមក្នុងការសម្រេចចិត្ត (សម្រេចចិត្តទាំងបី)	០,៩៤៥	០,០២៥	៤៧៩	៩៨	០,៣៦៧	០,០២៦	០,៨៩៥	០,៩៩៥
យល់ស្របត្រឹមត្រូវហេតុផលជាក់លាក់ដែលប្តីវាយដំប្រពន្ធ	០,០៧០	០,០១៦	៦៨១	១៤០	០,៦៣៦	០,២២៨	០,០៣៨	០,១០៣
សម្រេចចិត្តខ្លួនឯងទាក់ទងការរួមភេទ ការប្រើប្រាស់ថ្នាំពន្យារកំណើត និងការថែទាំបន្តពូជ	០,៧៦៦	០,០៣៧	៤៧៩	៩៨	០,៨៨៥	០,០៤៨	០,៦៩៣	០,៨៣៩
ធ្លាប់មានអំពើហិង្សាលើរាងកាយតាំងពីអាយុ ១៥ ឆ្នាំដោយនរណាម្នាក់	០,០៣៥	០,០១០	២១០	៥២	០,៧៨១	០,២៨២	០,០១៥	០,០៥៥
ធ្លាប់មានអំពើហិង្សាលើផ្លូវភេទដោយនរណាម្នាក់	០,០១២	០,០១០	២១០	៥២	០,២៤៣	០,៧៦៦	០,០០០	០,០៣២
ធ្លាប់មានអំពើហិង្សាលើផ្លូវភេទមិនមែនដៃគូស្និទ្ធស្នាល	០,០០៩	០,០០៩	២១០	៥២	០,៣៩០	០,៩៨៧	០,០០០	០,០២៨
ធ្លាប់មានអំពើហិង្សាលើរាងកាយ/ផ្លូវភេទប្តីបច្ចុប្បន្ន ឬដៃគូស្និទ្ធស្នាល	០,០៤៥	០,០១៣	១៧៤	៤១	០,៨១៤	០,២៨៤	០,០២០	០,០៧១
ធ្លាប់មានអំពើហិង្សាផ្លូវចិត្ត/រាងកាយ/ផ្លូវភេទដោយប្តី ឬដៃគូស្និទ្ធស្នាល	០,០៦២	០,០១៨	១៧៤	៤១	០,០០៧	០,២៩៧	០,០២៥	០,០៩៩
បុរស								
មិនបានចូលរៀន	០,១៣៤	០,០២៤	៣០៩	៦០	០,២៣៧	០,១៨០	០,០៨៦	០,១៨២
មធ្យមសិក្សា ឬខ្ពស់ជាង	០,៥១៥	០,០៤០	៣០៩	៦០	០,៣៩១	០,០៧៧	០,៤៣៦	០,៥៥៥
អក្ខរភាព	០,៨០៣	០,០២៨	៣០៩	៦០	០,២៣៤	០,០៣៥	០,៧៤៧	០,៨៥៩
ប្រើអ៊ីនធឺណិតក្នុងរយៈពេល ១២ ខែក្នុងមក	០,៩០៩	០,០១៩	៣០៩	៦០	០,១៣៣	០,០២០	០,៨៧២	០,៩៤៦
បច្ចុប្បន្នប្រើប្រាស់ថ្នាំជក់	០,២៨៧	០,០៣០	៣០៩	៦០	០,១៦៩	០,១០៥	០,២២៧	០,៣៤៧
មិនចង់បានកូនទៀតទេ	០,៤៩៥	០,០៣៩	១៩៧	៣៨	០,០៨២	០,០៧៨	០,៤១៨	០,៥៧២
ឥរិយាបថទើសអើងចំពោះមនុស្សដែលមានមេរោគ HIV	០,២០២	០,០៣៤	៣០២	៥៨	០,៤៥០	០,១៦៦	០,១៣៥	០,២៦៩
ប្រើស្រោមអនាម័យពេលរួមភេទចុងក្រោយ	០,០០០	na	២	០	na	na	០,០០០	na
ធ្លាប់ធ្វើតេស្តរកមេរោគហ៊ីវ និងទទួលបានលទ្ធផល	០,០២៦	០,០១០	៣០៩	៦០	០,១២៧	០,៣៩១	០,០០៦	០,០៤៧
ការកាត់ស្បែកលើដៃ	០,០៧២	០,០៣៣	៣០៩	៦០	០,២១៥	០,៤៥៦	០,០០៦	០,១៣៨
មានទូរស័ព្ទដៃ	០,៩៧២	០,០១៤	៣០៩	៦០	០,៤៨១	០,០១៤	០,៩៤៥	១,០០០
មាន និងប្រើគណនីធនាគារ ឬទូរស័ព្ទដៃប្រតិបត្តិការហិរញ្ញវត្ថុ	០,៥៦៣	០,០៤៣	៣០៩	៦០	០,៥១២	០,០៧៦	០,៤៧៨	០,៦៤៩
យល់ស្របត្រឹមត្រូវហេតុផលជាក់លាក់ដែលប្តីវាយដំប្រពន្ធ	០,០១២	០,០០៧	៣០៩	៦០	០,១២៩	០,៥៨៥	០,០០០	០,០២៦

តារាង B.១៤ លំអៀងសំណាកគំរូអង្កេតប្រជាសាស្ត្រ និងសុខភាពកម្ពុជា ក្រចេះ ២០២១-២២

អថេរ	ចំនួនអង្កេត					គម្លាតជឿជាក់		
	(R)	(SE)	(N)	(WN)	(DEFT)	(SE/R)	R-២SE	R+២SE
សមាជិកអចិន្ត្រៃយ៍								
ការចុះសំបុត្រកំណើតជាមួយមន្ត្រីអត្រាកូលដ្ឋាន	០,៧៨៦	០,០២៦	៣២៧	២២៥	១,០៦៥	០,០៣៣	០,៧៣៤	០,៨៣៨
យ៉ាងហោចណាស់សេវាទឹកផឹកមូលដ្ឋាន	០,៦៥០	០,០៥២	៣.១១៨	២.០៥០	២,៧៩៦	០,០៨០	០,៥៤៦	០,៧៥៣
មានទឹកពេលត្រូវការ	០,៩៥២	០,០០៩	៣.១១៨	២.០៥០	១,១៤៧	០,០១០	០,៩២៧	០,៩៧០
យ៉ាងហោចណាស់សេវាបង្គន់អនាម័យមូលដ្ឋាន	០,៦៥២	០,០៥០	៣.១១៨	២.០៥០	២,៧៧៨	០,០៧៧	០,៥៥១	០,៧៥២
បន្ទាបបង់ពាសវាលពាសកាល	០,២៧៩	០,០៤៧	៣.១១៨	២.០៥០	២,៧៨៤	០,១៦៩	០,១៨៤	០,៣៧៣
លាងសម្អាតដៃជាមួយសាប៊ូ និងទឹក	០,៧៤០	០,០១៧	៣.១១៨	២.០៥០	០,៩៦៤	០,០២២	០,៧០៧	០,៧៧៣
ស្ត្រី								
មិនបានចូលរៀន	០,០៧៩	០,០១៨	៦៧០	៤៤៣	១,៧០២	០,២២៥	០,០៤៣	០,១១៤
មធ្យមសិក្សា ឬខ្ពស់ជាង	០,៤៤៥	០,០៣៩	៦៧០	៤៤៣	២,០៣៣	០,០៨៨	០,៣៦៦	០,៥២៣
អក្ខរភាព	០,៧៩១	០,០២៦	៦៧០	៤៤៣	១,៦៦១	០,០៣៣	០,៧៣៩	០,៨៤៣
ប្រើអ៊ីនធឺណិតក្នុងរយៈពេល ១២ ខែកន្លងមក	០,៤០៧	០,០៣៣	៦៧០	៤៤៣	១,៧២៨	០,០៨១	០,៣៤១	០,៤៧២
បច្ចុប្បន្នប្រើប្រាស់ថ្នាំជក់	០,១២២	០,០១៩	៦៧០	៤៤៣	១,៥០៦	០,១៥៦	០,០៨៤	០,១៦០
អត្រាលទ្ធភាពមានកូនសរុប (៣ ឆ្នាំមុនអង្កេត)	៣,៣២៦	០,២០២	១.៩០០	១.២៥៨	១,២០១	០,០៦១	២,៩២១	៣,៧៣១
បច្ចុប្បន្នពរពោះ	០,០៥៣	០,០០៨	៦៧០	៤៤៣	០,៩៧៣	០,១៥៨	០,០៣៦	០,០៧០
ចំនួនកូនកើតមធ្យមសរុបសម្រាប់ស្ត្រីអាយុ ១៥-៤៩ ឆ្នាំ	២,៩៧៧	០,១៤៥	១៦៧	១០៥	១,១៧១	០,០៤៩	២,៦៨៨	៣,២៦៦
គម្លាតកំណើតមធ្យម	៥១,២៣៣	៣,២៥៨	២០៦	១៤២	១,២៩៩	០,០៦៤	៤៤,៧១៦	៥៧,៧៤៩
មិនចង់បានកូនទៀតទេ	០,៦៤៤	០,០២៤	៤៨១	៣២៣	១,១០៤	០,០៣៧	០,៥៩៦	០,៦៩២
អត្រាចង់មានកូនសរុប (៣ ឆ្នាំមុនអង្កេត)	៣,០៤៥	០,១៨២	១.៩០០	១.២៥៨	១,១៦៧	០,០៦០	២,៦៨១	៣,៤០៩
បច្ចុប្បន្នកំពុងប្រើវិធីពន្យារកំណើតណាមួយ	០,៥៦៧	០,០៣៦	៤៨១	៣២៣	១,៥៨៦	០,០៦៣	០,៤៩៥	០,៦៣៩
បច្ចុប្បន្នកំពុងប្រើវិធីពន្យារកំណើតទំនើប	០,៤០៥	០,០៣០	៤៨១	៣២៣	១,៣២៥	០,០៧៣	០,៣៤៥	០,៤៦៤
បច្ចុប្បន្នកំពុងប្រើថ្នាំគ្រាប់	០,២១១	០,០២១	៤៨១	៣២៣	១,១២៤	០,០៩៩	០,១៦៩	០,២៥៣
បច្ចុប្បន្នកំពុងប្រើថ្នាំចាក់	០,០៧៦	០,០១២	៤៨១	៣២៣	១,០១៨	០,១៦១	០,០៥២	០,១០១
បច្ចុប្បន្នកំពុងប្រើកងដាក់ក្រោមស្បែក	០,០២៤	០,០០៨	៤៨១	៣២៣	១,១២៨	០,៣៣០	០,០០៨	០,០៣៩
បច្ចុប្បន្នកំពុងប្រើស្រោមអនាម័យបុរស	០,០០៣	០,០០២	៤៨១	៣២៣	០,៨៩៧	០,៧០០	០,០០០	០,០០៨
បច្ចុប្បន្នកំពុងប្រើវិធីបូកណាមួយ	០,១៦២	០,០២១	៤៨១	៣២៣	១,២២៨	០,១២៧	០,១២១	០,២០៤
ការគម្លាតតម្រូវមិនឆ្លើយតប	០,០២៧	០,០០៧	៤៨១	៣២៣	០,៩៥៩	០,២៦៤	០,០១៣	០,០៤១
តម្រូវមិនឆ្លើយតបសម្រាប់ផែនការគ្រួសារ	០,០៩៤	០,០១៣	៤៨១	៣២៣	០,៩៨៣	០,១៣៩	០,០៦៨	០,១២០
តម្រូវមិនឆ្លើយតបសរុប	០,១២១	០,០១៦	៤៨១	៣២៣	១,០៧០	០,១៣២	០,០៨៩	០,១៥៣
តម្រូវការពេញចិត្តដោយវិធីសាស្ត្រទំនើប	០,៥៨៨	០,០៣១	៣៣០	២២២	១,១៣៩	០,០៥២	០,៥២៧	០,៦៥០
ចូលរួមក្នុងការសម្រេចចិត្តផែនការគ្រួសារ	០,៨៤៩	០,០១៨	៤៤៦	២៩៩	១,០៦១	០,០២១	០,៨១៣	០,៨៨៥
មិនបានឃើញប្រព័ន្ធផ្សព្វផ្សាយទាំងប្រាំបីណាមួយ	០,២២២	០,០១៧	៦៧០	៤៤៣	១,០៣៨	០,០៧៥	០,១៨៩	០,២៥៥
អត្រាមរណភាពទារកទើបកើត	៥,១៣៩	២,៥៧៨	៥៩៧	៤០៤	០,៩០៥	០,៥០២	០,០០០	១០,២៩៤
អត្រាមរណភាពទារកក្រោយកើត	៧,០៣០	៣,១៣៤	៥៩៤	៤០២	០,៩១៦	០,៤៤៦	០,៧៦៣	១៣,២៩៨
អត្រាមរណភាពទារក	១២,១៦៩	៤,៦៨០	៥៩៧	៤០៤	១,០៦៦	០,៣៨៥	២,៨០៩	២១,៥២៩
អត្រាមរណភាពកុមារ	១,៨៣៨	១,៨៥២	៥៨០	៣៨៩	០,៩៩៥	១,០០៨	០,០០០	៥,៥៤៣
អត្រាមរណភាពកុមារអាយុក្រោម ៥ ឆ្នាំ	១៣,៩៨៥	៥,៥៤៦	៥៩៨	៤០៥	១,១៥៧	០,៣៩៧	២,៨៩៣	២៥,០៧៧
អត្រាមរណភាពទារកជិតប្រសូត	៥,០១៧	៣,៦២៦	៣១៦	២១៧	០,៩៣៤	០,៧២៣	០,០០០	១២,២៦៩
អត្រាស្លាប់កើត	២,៧៥៥	២,៨១៤	៣១៦	២១៧	០,៩៧៥	១,០២១	០,០០០	៨,៣៨៣
អត្រាទារកទើបនឹងកើតដំបូង	២,២៦៨	២,៣០៧	៣១៥	២១៧	០,៨៧៩	១,០១៧	០,០០០	៦,៨៨១
ពិនិត្យ ANC ពីអ្នកជំនាញសុខាភិបាល	០,៩៦៥	០,០១៩	១២៧	៨៨	១,១៦៤	០,០២០	០,៩២៦	១,០០០
ពិនិត្យ ANC ៤ដងឡើង	០,៦៧២	០,០៦១	១២៧	៨៨	១,៤៦៣	០,០៩១	០,៥៥០	០,៧៩៥
ពិនិត្យ ANC ៨ដងឡើង	០,០១២	០,០០៩	១២៧	៨៨	០,៩៥៧	០,៧៦៩	០,០០០	០,០៣១
ទទួលបានថ្នាំគ្រាប់ដែលមានជាតិដែក	០,៩៦៧	០,០១៩	១២៧	៨៨	១,១៩៧	០,០២០	០,៩២៨	១,០០០
ម្តាយចាក់ការពារតេតាណូសសម្រាប់កំណើតចុងក្រោយ	០,៩០៤	០,០៣៣	១២៧	៨៨	១,២៦១	០,០៣៧	០,៨៣៨	០,៩៧០
សម្រាលកូននៅគ្រឹះស្ថានសុខាភិបាល	០,៩៦៩	០,០១៧	១២៨	៨៩	១,១០៣	០,០១៧	០,៩៣៦	១,០០០
សម្រាលកូនអ្នកជំនាញសុខាភិបាល	០,៩៨៦	០,០១៤	១២៨	៨៩	១,៣៤៦	០,០១៤	០,៩៥៩	១,០០០
សម្រាលកូនដោយការវះកាត់	០,០៦៣	០,០២៨	១២៨	៨៩	១,៣១៨	០,៤៤២	០,០០៧	០,១១៩
ស្ត្រីបានពិនិត្យក្រោយសម្រាលក្នុងរយៈពេល ២ ថ្ងៃដំបូង	០,៩៣០	០,០២៧	១២៧	៨៨	១,១៧៦	០,០២៩	០,៨៧៦	០,៩៨៣
ទារកបានពិនិត្យក្រោយសម្រាលក្នុងរយៈពេល ២ ថ្ងៃដំបូង	០,៧៨៦	០,០៤២	១២៧	៨៨	១,១៣៦	០,០៥៣	០,៧០៣	០,៨៦៩
បញ្ហាទទួលបានការថែទាំសុខភាព	០,៧១៥	០,០៣២	៦៧០	៤៤៣	១,៨០៩	០,០៤៤	០,៦៥២	០,៧៧៨
មានកាតចាក់វ៉ាក់សាំង	១,០០០	០,០០០	៥៩	៣៩	na	០,០០០	១,០០០	១,០០០
ទទួលបានការចាក់វ៉ាក់សាំង BCG	០,៩៣៥	០,០៤៨	៥៩	៣៩	១,៤៨៦	០,០៥២	០,៨៣៨	១,០០០
ទទួលបានវ៉ាក់សាំង DPT-HepB-Hib (៣ ដូស)	០,៧៩៥	០,០៥៣	៥៩	៣៩	១,០០០	០,០៦៧	០,៦៨៩	០,៩០១
ទទួលបានវ៉ាក់សាំងការពារជំងឺរលាកសួត (៣ ដូស)	០,៧១៧	០,០៨៧	៥៩	៣៩	១,៤៧៣	០,១២២	០,៥៤២	០,៨៩១
បានទទួល MCV (១២-២៣ ខែ)	០,៧៥១	០,០៦០	៥៩	៣៩	១,០៦២	០,០៨០	០,៦៣១	០,៨៧២
វ៉ាក់សាំងពេញលេញតាមកាលវិភាគជាតិ (១២-២៣ ខែ)	០,៥៨៥	០,០៧៥	៥៩	៣៩	១,១៥៥	០,១២៨	០,៤៣៦	០,៧៣៥
បានទទួល MCV (២៤-៣៥ ខែ)	០,៦៩០	០,១៣២	៦៤	៤៤	២,៣១១	០,១៩២	០,៤២៥	០,៩៥៤
វ៉ាក់សាំងពេញលេញតាមកាលវិភាគជាតិ (២៤-៣៥ ខែ)	០,៥៨៨	០,១១៧	៦៤	៤៤	១,៩២១	០,១៩៩	០,៣៥៤	០,៨២១
បានស្វែងរកការព្យាបាលសម្រាប់ជំងឺរាគស	០,៤១៩	០,១២៨	២៩	១៩	១,២៩៣	០,៣០៦	០,១៦៦	០,៦៧៦

តារាង ២.១៤ លំអៀងសំណាកគំរូអង្កេតប្រជាសាស្ត្រ និងសុខភាពកម្ពុជា ក្រចេះ ២០២១-២២ (ត)

អថេរ	ប៉ាន់ស្មាន					គម្លាតជ្រើសរើស			
	(R)	(SE)	(N)	(WN)	(DEFT)	(SE/R)	R-២SE	R+២SE	
ព្យាបាលដោយទទួលបានអ៊ីសូតូប ORS	០,៤៩៧	០,១២៨	២៩	១៩	១,២៤៤	០,២៥៨	០,២៤០	០,៧៥៤	
កម្ពស់ធៀបអាយុ (- ៣ SD)	០,០៥៩	០,០២០	១៤០	៩៧	១,០២៦	០,៣៤៥	០,០១៨	០,០៩៩	
កម្ពស់ធៀបអាយុ (- ២ SD)	០,២១៨	០,០៣៩	១៤០	៩៧	១,០៨១	០,១៧៩	០,១៤០	០,២៩៦	
ទម្ងន់ធៀបកម្ពស់ (- ២ SD)	០,០២៦	០,០១៣	១៤០	៩៧	០,៩៧៥	០,៤៩១	០,០០០	០,០៥២	
ទម្ងន់ធៀបកម្ពស់ (+២ SD)	០,០៥៤	០,០៣៥	១៤០	៩៧	១,៨៤៤	០,៦៤៩	០,០០០	០,១២៤	
ទម្ងន់ធៀបអាយុ (- ២ SD)	០,១៥៥	០,០២៧	១៦១	១១២	០,៩៣៥	០,១៧៣	០,១០១	០,២០៩	
បំបៅដោះម្តាយតែមួយមុខ	០,៦៩៥	០,០៦៧	៣៩	២៩	០,៩០២	០,០៩៧	០,៥៦០	០,៨២៩	
របបអាហារអប្បបរមា (កុមារ ៦-២៣ ខែ)	០,៥២៨	០,០៥៩	៨៧	៥៨	១,០៩៤	០,១១២	០,៤១០	០,៦៤៦	
សន្ទស្សន៍ម៉ាសកាយ (BMI) <១៨,៥	០,០៨៤	០,០១៦	២៦៨	១៧៩	០,៩៦៤	០,១៩៤	០,០៥១	០,១១៦	
សន្ទស្សន៍ម៉ាសកាយ (BMI) ≥២៥,០	០,៣១១	០,០២៨	២៦៨	១៧៩	០,៩៩៦	០,០៩០	០,២៥៥	០,៣៦៧	
របបអាហារអប្បបរមា (ស្ត្រីអាយុ ១៥-៤៩)	០,៦៣៤	០,០២៤	៦៧០	៤៤៣	១,២៦៧	០,០៣៧	០,៥៨៦	០,៦៨១	
កុមារគ្រួសារក្នុងរយៈពេល ២សប្តាហ៍ចុងក្រោយ	០,០៩៤	០,០១៧	៣១១	២១៥	១,០០៧	០,១៨២	០,០៦០	០,១២៩	
ឥរិយាបថវីសអើងចំពោះមនុស្សដែលមានមេរោគ HIV	០,៣៥១	០,០២៦	៦៤៣	៤២៤	១,៣៨០	០,០៧៤	០,២៩៩	០,៤០៣	
ប្រើស្រោមអនាម័យពេលរួមភេទចុងក្រោយ	na	na	na	na	na	na	na	na	
ធ្លាប់ធ្វើតេស្តរកមេរោគហ៊ីវ និងទទួលបានទម្រង់	០,០៨៣	០,០១២	៦៧០	៤៤៣	១,១៦២	០,១៤៩	០,០៥៨	០,១០៨	
ធ្វើការក្នុងរយៈពេល ១២ ខែចុងក្នុងមក	០,៧៦០	០,០២៦	៤៨១	៣២៣	១,៣១២	០,០៣៤	០,៧០៩	០,៨១២	
ធ្វើការក្នុងរយៈពេល ១២ ខែចុងក្នុងមកគ្មានប្រាក់ឈ្នួល	០,០៣៧	០,០១៣	៣៥៧	២៤៦	១,៣០៨	០,៣៥៣	០,០១១	០,០៦៣	
មានទូរស័ព្ទដៃ	០,៧៩៦	០,០១៧	៦៧០	៤៤៣	១,០៨១	០,០២១	០,៧៦៣	០,៨៣០	
មាន និងប្រើគណនីធនាគារ ឬទូរស័ព្ទដៃប្រតិបត្តិការហិរញ្ញវត្ថុ	០,២១៦	០,០២០	៦៧០	៤៤៣	១,២៥៨	០,០៩៣	០,១៧៦	០,២៥៦	
ចូលរួមក្នុងការសម្រេចចិត្ត (សម្រេចចិត្តទាំងបី)	០,៩០១	០,០២៥	៤៨១	៣២៣	១,៨៥៥	០,០២៨	០,៨៥១	០,៩៥២	
យល់ស្របត្រឹមត្រូវហេតុផលជាក់លាក់ដែលប្តីវាយជំប្រពន្ធ	០,៤៤១	០,០២៤	៦៧០	៤៤៣	១,២៦៦	០,០៥៥	០,៣៩២	០,៤៨៩	
សម្រេចចិត្តខ្លួនឯងទាក់ទងការរួមភេទ ការប្រើប្រាស់ថ្នាំពន្យារ									
កំណើត និងការថែទាំបន្តពូជ	០,៧៩០	០,០២១	៤៨១	៣២៣	១,១១៩	០,០២៦	០,៧៤៨	០,៨៣១	
ធ្លាប់មានអំពើហិង្សាលើរាងកាយតាំងពីអាយុ ១៥ ឆ្នាំដោយ									
នរណាម្នាក់	០,១១៧	០,០៥០	២៣៧	១៦៧	២,៣៧៥	០,៤២៩	០,០១៧	០,២១៨	
ធ្លាប់មានអំពើហិង្សាលើផ្លូវភេទដោយនរណាម្នាក់	០,០២៣	០,០១១	២៣៧	១៦៧	១,១១៩	០,៤៧៤	០,០០១	០,០៤៥	
ធ្លាប់មានអំពើហិង្សាលើផ្លូវភេទមិនមែនដៃគូស្និទ្ធស្នាល	០,០០០	០,០០០	២៣៧	១៦៧	na	na	០,០០០	០,០០០	
ធ្លាប់មានអំពើហិង្សាលើរាងកាយ/ផ្លូវភេទប្តីបច្ចុប្បន្ន ឬដៃគូ									
ស្និទ្ធស្នាល	០,១១៧	០,០៤០	២០០	១៣៨	១,៧៥៥	០,៣៤៤	០,០៣៦	០,១៩៧	
ធ្លាប់មានអំពើហិង្សាផ្លូវចិត្ត/រាងកាយ/ផ្លូវភេទដោយប្តី ឬដៃគូ									
ស្និទ្ធស្នាល	០,១៥៩	០,០៣៤	២០០	១៣៨	១,៣១៣	០,២១៥	០,០៩១	០,២២៧	
បុរស									
មិនបានចូលរៀន	០,០៦២	០,០១៤	៣៣៧	២១៦	១,០៣៧	០,២២០	០,០៣៥	០,០៨៩	
មធ្យមសិក្សា ឬខ្ពស់ជាង	០,៤៣៤	០,០៤១	៣៣៧	២១៦	១,៥២៥	០,០៩៥	០,៣៥១	០,៥១៧	
អក្ខរភាព	០,៨២៤	០,០២៨	៣៣៧	២១៦	១,៣៦០	០,០៣៤	០,៧៦៧	០,៨៨១	
ប្រើអ៊ីនធឺណិតក្នុងរយៈពេល ១២ ខែកន្លងមក	០,៧៣៤	០,០៣៩	៣៣៧	២១៦	១,៦២៩	០,០៥៤	០,៦៥៥	០,៨១២	
បច្ចុប្បន្នប្រើប្រាស់ថ្នាំជក់	០,៣១៤	០,០៣៣	៣៣៧	២១៦	១,៣១៧	០,១០៦	០,២៤៧	០,៣៨០	
មិនចង់បានកូនទៀតទេ	០,៥៣៦	០,០២៩	២១៤	១៤២	០,៨៤១	០,០៥៤	០,៤៧៨	០,៥៩៣	
ឥរិយាបថវីសអើងចំពោះមនុស្សដែលមានមេរោគ HIV	០,៣៦៧	០,០៣៣	៣១៦	២០៤	១,១៩៦	០,០៨៩	០,៣០២	០,៤៣២	
ប្រើស្រោមអនាម័យពេលរួមភេទចុងក្រោយ	០,៧៩៥	០,០២៦	៤	២	០,៩០៩	០,២៥៩	០,៣៨៣	១,០០០	
ធ្លាប់ធ្វើតេស្តរកមេរោគហ៊ីវ និងទទួលបានទម្រង់	០,០០០	០,០០០	៣៣៧	២១៦	na	na	០,០០០	០,០០០	
ការកាត់ស្បែកលើដៃ	០,០៤១	០,០២៤	៣៣៧	២១៦	២,២០៣	០,៥៨៣	០,០០០	០,០៨៩	
មានទូរស័ព្ទដៃ	០,៩០៦	០,០១៥	៣៣៧	២១៦	០,៩២១	០,០១៦	០,៨៧៧	០,៩៣៦	
មាន និងប្រើគណនីធនាគារ ឬទូរស័ព្ទដៃប្រតិបត្តិការហិរញ្ញវត្ថុ	០,១៩៩	០,០២៥	៣៣៧	២១៦	១,១៤៩	០,១២៦	០,១៤៩	០,២៤៩	
យល់ស្របត្រឹមត្រូវហេតុផលជាក់លាក់ដែលប្តីវាយជំប្រពន្ធ	០,៦៨២	០,០២៣	៣៣៧	២១៦	០,៩១០	០,០៣៤	០,៦៣៦	០,៧២៨	

តារាង ៦.១៥ លំអៀងសំណាកគំរូអង្កេតប្រជាសាស្ត្រ និងសុខភាពកម្ពុជា មណ្ឌលគីរី ២០២១-២២

អថេរ	ចំនួនអង្កេត					គម្លាតជឿជាក់		
	(R)	(SE)	(N)	(WN)	(DEFT)	(SE/R)	R-២SE	R+២SE
សមាជិកអចិន្ត្រៃយ៍								
ការចុះសំបុត្រកំណើតជាមួយមន្ត្រីអត្រាកូលដ្ឋាន	០,៧៨២	០,០២៩	៤១២	៥៩	១,៣២៩	០,០៣៧	០,៧២៥	០,៨៣៩
យ៉ាងហោចណាស់សេវាទឹកផឹកមូលដ្ឋាន	០,៦២០	០,០៤៨	៣.៤៥៣	៤៨៦	២,៥១៤	០,០៧៧	០,៥២៥	០,៧១៦
មានទឹកពេលត្រូវការ	០,៨១៥	០,០១៨	៣.៤៥៣	៤៨៦	១,១៦៧	០,០២២	០,៧៧៩	០,៨៥១
យ៉ាងហោចណាស់សេវាបង្គន់អនាម័យមូលដ្ឋាន	០,៥២៣	០,០៥៣	៣.៤៥៣	៤៨៦	២,៧០៧	០,១០១	០,៤១៧	០,៦២៩
បន្ទោបង់ពាសវាលពាសកាល	០,៣៧៨	០,០៥៩	៣.៤៥៣	៤៨៦	៣,០៧៧	០,១៥៦	០,២៦០	០,៤៩៦
លាងសម្អាតដៃជាមួយសាប៊ូ និងទឹក	០,៩២៣	០,០១៥	៣.៤៥៣	៤៨៦	១,៤០១	០,០១៦	០,៨៩៤	០,៩៥៣
ស្ត្រី								
មិនបានចូលរៀន	០,២៦០	០,០៣១	៨២៧	១១៥	២,០១៤	០,១១៨	០,១៩៩	០,៣២២
មធ្យមសិក្សា ឬខ្ពស់ជាង	០,៤១៤	០,០៣៤	៨២៧	១១៥	១,៩៥៧	០,០៨១	០,៣៤៧	០,៤៨១
អក្ខរភាព	០,៧០១	០,០៣២	៨២៧	១១៥	១,៩៨៣	០,០៤៥	០,៦៣៧	០,៧៦៤
ប្រើអ៊ីនធឺណិតក្នុងរយៈពេល ១២ ខែកន្លងមក	០,៤៩០	០,០២១	៨២៧	១១៥	១,១៨១	០,០៤២	០,៤៤៩	០,៥៣១
បច្ចុប្បន្នប្រើប្រាស់ថ្នាំជក់	០,០៥០	០,០០៩	៨២៧	១១៥	១,១៩៣	០,១៨១	០,០៣២	០,០៦៨
អគ្រាលទ្ធភាពមានកូនសរុប (៣ ឆ្នាំមុនអង្កេត)	៣,១៣២	០,១៩៦	២.៣៣៣	៣២៣	១,១៦៧	០,០៦៣	២,៧៤០	៣,៥២៥
បច្ចុប្បន្នពរពោះ	០,០៥៤	០,០០៨	៨២៧	១១៥	១,០៥០	០,១៥៣	០,០៣៧	០,០៧១
ចំនួនកូនកើតមធ្យមរស់សម្រាប់ស្ត្រីអាយុ ១៥-៤៩ ឆ្នាំ	៤,៤០១	០,២៤៤	១៣៧	១៩	១,៣៤១	០,០៥៥	៣,៩១៣	៤,៨៨៩
គម្លាតកំណើតមធ្យម	៥៥,៣៦៩	៣,១៥៦	២៨៦	៤០	១,៤៤២	០,០៥៧	៤៩,០៥៦	៦១,៦៨២
មិនចង់បានកូនទៀតទេ	០,៥១៨	០,០២៤	៦០២	៨៣	១,១៨៤	០,០៤៧	០,៤៧០	០,៥៦៧
អត្រាចង់មានកូនសរុប (៣ ឆ្នាំមុនអង្កេត)	២,៦៧៤	០,១៥៧	២.៣៣៣	៣២៣	១,១៦៦	០,០៥៩	២,៣៦០	២,៩៨៩
បច្ចុប្បន្នកំពុងប្រើវិធីពន្យារកំណើតណាមួយ	០,៧០៤	០,០២០	៦០២	៨៣	១,០៧២	០,០២៨	០,៦៦៤	០,៧៤៤
បច្ចុប្បន្នកំពុងប្រើវិធីពន្យារកំណើតទំនើប	០,៥៥០	០,០២៥	៦០២	៨៣	១,២៤០	០,០៤៦	០,៥០០	០,៦០០
បច្ចុប្បន្នកំពុងប្រើថ្នាំគ្រាប់	០,៣៥៩	០,០២៣	៦០២	៨៣	១,១៦៨	០,០៦៤	០,៣១៣	០,៤០៤
បច្ចុប្បន្នកំពុងប្រើថ្នាំចាក់	០,១១៩	០,០២២	៦០២	៨៣	១,៦៩៤	០,១៨៨	០,០៧៤	០,១៦៤
បច្ចុប្បន្នកំពុងប្រើកងដាក់ក្រោមស្បែក	០,០២២	០,០០៧	៦០២	៨៣	១,២១៧	០,៣៣២	០,០០៧	០,០៣៦
បច្ចុប្បន្នកំពុងប្រើស្រោមអនាម័យបុរស	០,០០៩	០,០០៤	៦០២	៨៣	១,០២២	០,៤២៨	០,០០១	០,០១៧
បច្ចុប្បន្នកំពុងប្រើវិធីបុណ្យណាមួយ	០,១៥៤	០,០១៩	៦០២	៨៣	១,៣០៩	០,១២៥	០,១១៥	០,១៩៣
ការគម្លាតតម្រូវមិនឆ្លើយតប	០,០២៨	០,០០៦	៦០២	៨៣	០,៩៤៦	០,២២៧	០,០១៥	០,០៤១
តម្រូវមិនឆ្លើយតបសម្រាប់ផែនការគ្រួសារ	០,០៥២	០,០០៩	៦០២	៨៣	១,០៣៤	០,១៧៩	០,០៣៤	០,០៧១
តម្រូវមិនឆ្លើយតបសរុប	០,០៨០	០,០១៣	៦០២	៨៣	១,១៤២	០,១៥៨	០,០៥៥	០,១០៦
តម្រូវការពេញចិត្តដោយវិធីសាស្ត្រទំនើប	០,៧០១	០,០២៨	៤៧០	៦៥	១,៣០៦	០,០៣៩	០,៦៤៦	០,៧៥៦
ចូលរួមក្នុងការសម្រេចចិត្តផែនការគ្រួសារ	០,៩៦៩	០,០០៨	៥៥៥	៧៧	១,០៥១	០,០០៨	០,៩៥៣	០,៩៨៤
មិនបានឃើញប្រព័ន្ធផ្សព្វផ្សាយទាំងប្រាំបីណាមួយ	០,២៧៨	០,០២៨	៨២៧	១១៥	១,៨១៣	០,១០២	០,២២១	០,៣៣៤
អត្រាមរណភាពទារកទើបកើត	១២,៩២២	៣,០៩១	៨៤១	១១៦	០,៧២០	០,២៣៩	៦,៧៤០	១៩,១០៤
អត្រាមរណភាពទារកក្រោយកើត	១៩,៩៦៤	៦,២៣១	៨៣៧	១១៥	១,១៥៧	០,៣១២	៧,៥០១	៣២,៤២៦
អត្រាមរណភាពទារក	៣២,៨៨៦	៦,៩៩១	៨៤៣	១១៦	០,៩៩៩	០,២១៣	១៨,៩០៣	៤៦,៨៦៨
អត្រាមរណភាពកុមារ	៨,២៨៨	៣,០១២	៨១៥	១១១	០,៨៨០	០,៣៦៣	២,២៦៣	១៤,៣១៣
អត្រាមរណភាពកុមារអាយុក្រោម ៥ ឆ្នាំ	៤០,៩០១	៨,៤៥៩	៨៤៤	១១៦	១,០៩៨	០,២០៧	២៣,៩៨៤	៥៧,៨១៨
អត្រាមរណភាពទារកជិតប្រសូត	៥,៨៥០	៣,៣១៣	៣៩៨	៥៦	០,៨៧២	០,៥៦៦	០,០០០	១២,៤៧៦
អត្រាស្លាប់កើត	២,០០២	២,០០១	៣៩៨	៥៦	០,៨៩៩	០,៩៩៩	០,០០០	៦,០០៣
អត្រាទារកទើបនឹងកើតដំបូង	៣,៨៥៦	២,៧៧១	៣៩៧	៥៦	០,៨៩៥	០,៧១៩	០,០០០	៩,៣៩៨
ពិនិត្យ ANC ពីអ្នកជំនាញសុខាភិបាល	០,៩៧៦	០,០១៣	១៦៣	២៣	១,១០៦	០,០១៤	០,៩៤៩	១,០០០
ពិនិត្យ ANC ៤ដងឡើង	០,៧៥៨	០,០៣៦	១៦៣	២៣	១,០៦០	០,០៤៧	០,៦៨៧	០,៨៣០
ពិនិត្យ ANC ៨ដងឡើង	០,១៨៧	០,០៤០	១៦៣	២៣	១,៣០០	០,២១៣	០,១០៧	០,២៦៧
ទទួលបានថ្នាំគ្រាប់ដែលមានជាតិដែក	០,៩៦៩	០,០១៧	១៦៣	២៣	១,២២១	០,០១៧	០,៩៣៦	១,០០០
ម្តាយចាក់ការពារតេតាណូសសម្រាប់កំណើតចុងក្រោយ	០,៨៨៧	០,០៣២	១៦៣	២៣	១,២៧៨	០,០៣៦	០,៨២៣	០,៩៥០
សម្រាលកូននៅគ្រឹះស្ថានសុខាភិបាល	០,៩០៩	០,០៣៣	១៦៧	២៤	១,៤៨១	០,០៣៦	០,៨៤៣	០,៩៧៤
សម្រាលកូនអ្នកជំនាញសុខាភិបាល	០,៩៣៩	០,០៣១	១៦៧	២៤	១,៦៨០	០,០៣៣	០,៨៧៧	១,០០០
សម្រាលកូនដោយការវះកាត់	០,១៣៧	០,០៤៦	១៦៧	២៤	១,៥៩៣	០,៣៣៤	០,០៤៦	០,២២៩
ស្ត្រីបានពិនិត្យក្រោយសម្រាលក្នុងរយៈពេល ២ ថ្ងៃដំបូង	០,៨៤៧	០,០២៩	១៦៣	២៣	១,០៣៦	០,០៣៥	០,៧៨៨	០,៩០៦
ទារកបានពិនិត្យក្រោយសម្រាលក្នុងរយៈពេល ២ ថ្ងៃដំបូង	០,៨៣៤	០,០៣៤	១៦៣	២៣	១,១៤៩	០,០៤០	០,៧៦៧	០,៩០១
បញ្ហាទទួលបានការថែទាំសុខភាព	០,៩២៦	០,០១៦	៨២៧	១១៥	១,៧២៦	០,០១៧	០,៨៩៥	០,៩៥៨
មានកាតចាក់វ៉ាក់សាំង	០,៩៦៧	០,០១៨	៧៥	១០	០,៨៧៧	០,០១៩	០,៩៣១	១,០០០
ទទួលបានការចាក់វ៉ាក់សាំង BCG	០,៩៤៦	០,០២៥	៧៥	១០	០,៩៦៤	០,០២៧	០,៨៩៦	០,៩៩៧
ទទួលបានវ៉ាក់សាំង DPT-HepB-Hib (៣ ដូស)	០,៧៧២	០,០៥៤	៧៥	១០	១,០៩៧	០,០៦៩	០,៦៦៥	០,៨៨០
ទទួលបានវ៉ាក់សាំងការពារជំងឺរលាកសួត (៣ ដូស)	០,៨២៩	០,០៤៧	៧៥	១០	១,០៨០	០,០៥៧	០,៧៣៥	០,៩២៤
បានទទួល MCV (១២-២៣ ខែ)	០,៧១០	០,០៥១	៧៥	១០	០,៩៦៩	០,០៧២	០,៦០៧	០,៨១២
វ៉ាក់សាំងពេញលេញតាមកាលវិភាគជាតិ (១២-២៣ ខែ)	០,៥២២	០,០៦១	៧៥	១០	១,០៥៦	០,១១៨	០,៣៩៩	០,៦៤៥
បានទទួល MCV (២៤-៣៥ ខែ)	០,៦៦៤	០,០៦២	៧១	១០	១,០៨៩	០,០៩៣	០,៥៤០	០,៧៨៨
វ៉ាក់សាំងពេញលេញតាមកាលវិភាគជាតិ (២៤-៣៥ ខែ)	០,៤១២	០,០៥៣	៧១	១០	០,៨៩៥	០,១២៨	០,៣០៦	០,៥១៨
បានស្វែងរកការព្យាបាលសម្រាប់ជំងឺរាគស្រ	០,៧២៥	០,០៤៨	៥៤	៧	០,៧៦៦	០,០៦៧	០,៦២៩	០,៨២២

តារាង B.១៥ លំអៀងសំណាកគំរូអង្កេតប្រជាសាស្ត្រ និងសុខភាពកម្ពុជា មណ្ឌលឆ្នាំ ២០២១-២២ (ត)

អថេរ	ចំនួនអង្កេត					គម្លាតជឿជាក់			
	(R)	(SE)	(N)	(WN)	(DEFT)	(SE/R)	R-២SE	R+២SE	
ព្យាបាលដោយទទួលអ្នកលើក ORS	០,៤៦៨	០,០៨០	៥៤	៧	១,១៣៧	០,១៧២	០,៣០៧	០,៦២៩	
កម្មសំរៀបអាហារ (- ៣ SD)	០,០៧៥	០,០២១	១៨៧	២៧	១,០៣៨	០,២៨២	០,០៣២	០,១១៧	
កម្មសំរៀបអាហារ (- ២ SD)	០,២៩៤	០,០៣៧	១៨៧	២៧	១,០៨៦	០,១២៤	០,២២១	០,៣៦៧	
ទម្ងន់រៀបកម្មសំរៀប (- ២ SD)	០,១៣៦	០,០៣១	១៨៥	២៦	១,២២១	០,២២៦	០,០៧៥	០,១៩៨	
ទម្ងន់រៀបកម្មសំរៀប (+២ SD)	០,០១៩	០,០១០	១៨៥	២៦	១,០៤០	០,៥៤៩	០,០០០	០,០៤០	
ទម្ងន់រៀបអាហារ (- ២ SD)	០,២២៧	០,០៣០	១៨៦	២៧	០,៩៣៤	០,១៣១	០,១៦៧	០,២៨៦	
បំបៅដោះម្តាយតែមួយមុខ	០,៦៥៧	០,០៩១	៣៩	៦	១,១៨១	០,១៣៩	០,៤៧៤	០,៨៤០	
របបអាហារអប្បបរមា (កុមារ ៦-២៣ ខែ)	០,៦៣៧	០,០៤៦	១១៩	១៦	១,០៣៣	០,០៧២	០,៥៤៦	០,៧២៩	
សន្ទស្សន៍ម៉ាសរាងកាយ (BMI) <១៨,៥	០,០៥០	០,០០៩	៣១៤	៤៤	០,៧០៦	០,១៧២	០,០៣៣	០,០៦៨	
សន្ទស្សន៍ម៉ាសរាងកាយ (BMI) ≥២៥,០	០,២៨៥	០,០២៦	៣១៤	៤៤	១,០០៩	០,០៩០	០,២៣៣	០,៣៣៦	
របបអាហារអប្បបរមា (ស្ត្រីអាយុ ១៥-៤៩)	០,៥៦៣	០,០២៧	៨២៧	១១៥	១,៥៧៤	០,០៤៨	០,៥០៩	០,៦១៨	
កុមារគ្រុនក្តៅក្នុងរយៈពេល ២សប្តាហ៍ចុងក្រោយ	០,២២២	០,០៣២	៣៨៨	៥៤	១,៤៨៤	០,១៤៦	០,១៥៧	០,២៨៧	
ឥរិយាបថវិសេដ្ឋកិច្ចចំពោះមនុស្សដែលមានមេរោគ HIV	០,៤៤៣	០,០២៧	៧០៥	១០០	១,៤៥៧	០,០៦២	០,៣៨៩	០,៤៩៨	
ប្រើស្រាមអនាម័យពេលរួមភេទចុងក្រោយ	០,០០០	na	១	០	na	na	០,០០០	na	
ធ្លាប់ធ្វើតេស្តរកមេរោគហ៊ីវ និងទទួលបានលទ្ធផល	០,០៤២	០,០០៨	៨២៧	១១៥	១,១៣៩	០,១៨៩	០,០២៦	០,០៥៨	
ធ្វើការក្នុងរយៈពេល ១២ ខែចុងក្នុងមក	០,៨៩៧	០,០១៩	៦០២	៨៣	១,៥០១	០,០២១	០,៨៦០	០,៩៣៤	
ធ្វើការក្នុងរយៈពេល ១២ ខែចុងក្នុងមកគ្មានប្រាក់ឈ្នួល	០,១០៨	០,០២០	៥៣៤	៧៥	១,៤៥៥	០,១៨១	០,០៦៩	០,១៤៧	
មានទូរស័ព្ទដៃ	០,៧៧៤	០,០២៨	៨២៧	១១៥	១,៩៤៣	០,០៣៧	០,៧១៧	០,៨៣១	
មាន និងប្រើគណនីធនាគារ ឬទូរស័ព្ទដៃប្រតិបត្តិការហិរញ្ញវត្ថុ	០,២១៧	០,០២៩	៨២៧	១១៥	២,០០៧	០,១៣៣	០,១៦០	០,២៧៥	
ចូលរួមក្នុងការសម្រេចចិត្ត (សម្រេចចិត្តទាំងបី)	០,៩៧២	០,០១០	៦០២	៨៣	១,៤១៦	០,០១០	០,៩៥៣	០,៩៩១	
យល់ស្របត្រឹមត្រូវហេតុផលជាក់លាក់ដែលប្តីវាយដំប្រពន្ធ	០,៤៨៨	០,០២៩	៨២៧	១១៥	១,៦៥៤	០,០៥៩	០,៤៣០	០,៥៤៥	
សម្រេចចិត្តខ្លួនឯងទាក់ទងការរួមភេទ ការប្រើប្រាស់ថ្នាំពន្យារកំណើត និងការថែទាំបន្តពូជ	០,៨៩៣	០,០១៦	៦០២	៨៣	១,២៥៨	០,០១៨	០,៨៦១	០,៩២៤	
ធ្លាប់មានអំពើហិង្សាលើរាងកាយតាំងពីអាយុ ១៥ ឆ្នាំដោយនរណាម្នាក់	០,២៤១	០,០៣៣	៣០៣	៤២	១,៣៣៧	០,១៣៧	០,១៧៥	០,៣០៧	
ធ្លាប់មានអំពើហិង្សាលើផ្លូវភេទដោយនរណាម្នាក់	០,០៣៧	០,០១៤	៣០៣	៤២	១,២៦៣	០,៣៧២	០,០០៩	០,០៦៤	
ធ្លាប់មានអំពើហិង្សាលើផ្លូវភេទមិនមែនដៃគូស្និទ្ធស្នាល	០,០០០	០,០០០	៣០៣	៤២	na	na	០,០០០	០,០០០	
ធ្លាប់មានអំពើហិង្សាលើរាងកាយ/ផ្លូវភេទប្តីបច្ចុប្បន្ន ឬដៃគូស្និទ្ធស្នាល	០,២៣៥	០,០៣៨	២៦២	៣៤	១,៤២៨	០,១៦០	០,១៦០	០,៣១០	
ធ្លាប់មានអំពើហិង្សាផ្លូវចិត្ត/រាងកាយ/ផ្លូវភេទដោយប្តី ឬដៃគូស្និទ្ធស្នាល	០,៣៤៧	០,០៣៣	២៦២	៣៤	១,១៣៤	០,០៩៦	០,២៨០	០,៤១៣	
បុរស									
មិនបានចូលរៀន	០,១៧៧	០,០៣៧	៣៣២	៥០	១,៧៤០	០,២០៧	០,១០៤	០,២៥០	
មធ្យមសិក្សា ឬខ្ពស់ជាង	០,៣៩៨	០,០៤៤	៣៣២	៥០	១,៦២៥	០,១១០	០,៣១១	០,៤៨៦	
អក្ខរកាត	០,៧១៦	០,០៣៩	៣៣២	៥០	១,៥៨៩	០,០៥៥	០,៦៣៧	០,៧៩៥	
ប្រើអ៊ិនធឺណិតក្នុងរយៈពេល ១២ ខែកន្លងមក	០,៥៣៥	០,០៤៧	៣៣២	៥០	១,៧១៣	០,០៨៨	០,៤៤១	០,៦២៩	
បច្ចុប្បន្នប្រើប្រាស់ថ្នាំជក់	០,៣៩២	០,០២៧	៣៣២	៥០	១,០១៨	០,០៧០	០,៣៣៧	០,៤៤៦	
មិនចង់បានកូនទៀតទេ	០,៣២៤	០,០៣៧	២៤០	៣៦	១,២០៧	០,១១៣	០,២៥១	០,៣៩៨	
ឥរិយាបថវិសេដ្ឋកិច្ចចំពោះមនុស្សដែលមានមេរោគ HIV	០,៣៥០	០,០៣៩	៣១៣	៤៧	១,៤៥១	០,១១២	០,២៧១	០,៤២៨	
ប្រើស្រាមអនាម័យពេលរួមភេទចុងក្រោយ	០,៣៥៦	០,២០៥	៣	១	០,៦៨២	០,៥៧៧	០,០០០	០,៧៦៦	
ធ្លាប់ធ្វើតេស្តរកមេរោគហ៊ីវ និងទទួលបានលទ្ធផល	០,០១១	០,០០៦	៣៣២	៥០	១,១១៥	០,៥៨០	០,០០០	០,០២៤	
ការកាត់ស្បែកលើដៃ	០,០៤០	០,០២៧	៣៣២	៥០	២,៥១៩	០,៦៨៤	០,០០០	០,០៩៥	
មានទូរស័ព្ទដៃ	០,៨៧១	០,០២៧	៣៣២	៥០	១,៤៤៣	០,០៣១	០,៨១៨	០,៩២៤	
មាន និងប្រើគណនីធនាគារ ឬទូរស័ព្ទដៃប្រតិបត្តិការហិរញ្ញវត្ថុ	០,៣៥៦	០,០៣៧	៣៣២	៥០	១,៤១៩	០,១០៥	០,២៨១	០,៤៣១	
យល់ស្របត្រឹមត្រូវហេតុផលជាក់លាក់ដែលប្តីវាយដំប្រពន្ធ	០,៣៣៦	០,០៤២	៣៣២	៥០	១,៥៩៦	០,១២៤	០,២៥៣	០,៤១៩	

តារាង B.១៦ លំអៀងសំណាកគំរូអង្កេតប្រជាសាស្ត្រ និងសុខភាពកម្ពុជា ភ្នំពេញ ២០២១-២២

អថេរ	ចំនួនអង្កេត					គម្លាតជឿជាក់		
	(R)	(SE)	(N)	(WN)	(DEFT)	(SE/R)	R-២SE	R+២SE
សមាជិកអចិន្ត្រៃយ៍								
ការចុះសំបុត្រកំណើតជាមួយមន្ត្រីអត្រាកូលដ្ឋាន	០,៩៣៤	០,០១៤	៣៤៣	១,០៧៦	១,០២៥	០,០១៥	០,៩០៦	០,៩៦៣
យ៉ាងហោចណាស់សេវាទឹកផឹកមូលដ្ឋាន	០,៩៩៥	០,០០៣	៣.៩៨៤	១១.៧៣៥	១,១២០	០,០០៣	០,៩៨៩	១,០០០
មានទឹកពេលត្រូវការ	០,៨៥៧	០,០៣០	៣.៩៨៤	១១.៧៣៥	២,៤១៩	០,០៣៥	០,៧៩៦	០,៩១៨
យ៉ាងហោចណាស់សេវាបង្គន់អនាម័យមូលដ្ឋាន	០,៩៥៤	០,០១២	៣.៩៨៤	១១.៧៣៥	១,៧២៨	០,០១៣	០,៩៣០	០,៩៧៨
បន្ទោបង់ពាសវាលពាសកាល	០,០០០	០,០០០	៣.៩៨៤	១១.៧៣៥	na	na	០,០០០	០,០០០
លាងសម្អាតដៃជាមួយសាប៊ូ និងទឹក	០,៩៩៦	០,០០២	៣.៩៨១	១១.៧២៣	១,១៩៧	០,០០២	០,៩៩៣	១,០០០
ស្ត្រី								
មិនបានចូលរៀន	០,០៦៤	០,០០៩	១.០៧៣	៣.១៦០	១,២៦៦	០,១៤៨	០,០៤៥	០,០៨៣
មធ្យមសិក្សា ឬខ្ពស់ជាង	០,៦៥៩	០,០៣៣	១.០៧៣	៣.១៦០	២,២៥៦	០,០៥០	០,៥៩៣	០,៧២៤
អក្ខរភាព	០,៩០៥	០,០១១	១.០៧៣	៣.១៦០	១,១៩៧	០,០១២	០,៨៨៣	០,៩២៦
ប្រើអ៊ីនធឺណិតក្នុងរយៈពេល ១២ ខែកន្លងមក	០,៧១៦	០,០២៤	១.០៧៣	៣.១៦០	១,៧៤២	០,០៣៤	០,៦៦៨	០,៧៦៤
បច្ចុប្បន្នប្រើប្រាស់ថ្នាំជក់	០,០០៦	០,០០២	១.០៧៣	៣.១៦០	១,០១៣	០,០៩២	០,០០១	០,០១១
អត្រាលទ្ធភាពមានកូនសរុប (៣ ឆ្នាំមុនអង្កេត)	២,២៨០	០,១៨៧	៣.០៦៥	៩.០៥៦	១,២០១	០,០៨២	១,៩០៦	២,៦៥៣
បច្ចុប្បន្នពរពោះ	០,០៣២	០,០០៧	១.០៧៣	៣.១៦០	១,២២៥	០,២០៦	០,០១៩	០,០៤៥
ចំនួនកូនកើតមធ្យមសរុបសម្រាប់ស្ត្រីអាយុ ១៥-៤៩ ឆ្នាំ	២,៤២៧	០,១០៨	១.៩៩៨	៥.៥៤៤	១,១២០	០,០៤៥	២,២១០	២,៦៤៣
គម្លាតកំណើតមធ្យម	៥៣,៧៩១	៤,១០០	២២៨	៧០៨	១,៣៥០	០,០៧៦	៤៥,៥៩២	៦១,៩៩០
មិនចង់បានកូនទៀតទេ	០,៥១២	០,០៣៤	៦៤៩	១.៩៩៤	១,៧៤៣	០,០៦៧	០,៤៤៣	០,៥៨០
អត្រាចង់មានកូនសរុប (៣ ឆ្នាំមុនអង្កេត)	១,៩៤៥	០,១៣២	៣.០៦៥	៩.០៥៦	១,០៤៩	០,០៦៨	១,៦៨១	២,២០៩
បច្ចុប្បន្នកំពុងប្រើវិធីពន្យារកំណើតណាមួយ	០,៦៨០	០,០២៧	៦៤៩	១.៩៩៤	១,៤៦១	០,០៣៩	០,៦២៧	០,៧៣៤
បច្ចុប្បន្នកំពុងប្រើវិធីពន្យារកំណើតទំនើប	០,៣៦៣	០,០៣១	៦៤៩	១.៩៩៤	១,៦២៧	០,០៨៥	០,៣០១	០,៤២៤
បច្ចុប្បន្នកំពុងប្រើថ្នាំគ្រាប់	០,១៩៧	០,០២៤	៦៤៩	១.៩៩៤	១,៥៥៦	០,១២៣	០,១៤៩	០,២៤៦
បច្ចុប្បន្នកំពុងប្រើថ្នាំចាក់	០,០១៤	០,០០៥	៦៤៩	១.៩៩៤	០,៩៩៨	០,៣៣៣	០,០០៥	០,០២៣
បច្ចុប្បន្នកំពុងប្រើកងដាក់ក្រោមស្បែក	០,០២១	០,០០៦	៦៤៩	១.៩៩៤	០,៩៩៧	០,២៦៧	០,០១០	០,០៣២
បច្ចុប្បន្នកំពុងប្រើស្រោមអនាម័យបុរស	០,០២៦	០,០០៦	៦៤៩	១.៩៩៤	១,០២៤	០,២៤៥	០,០១៣	០,០៣៩
បច្ចុប្បន្នកំពុងប្រើវិធីបុរាណណាមួយ	០,៣១៨	០,០២១	៦៤៩	១.៩៩៤	១,១៧៣	០,០៦៨	០,២៧៥	០,៣៦០
ការគម្លាតតម្រូវមិនឆ្លើយតប	០,០៣៧	០,០០៨	៦៤៩	១.៩៩៤	១,០៦៨	០,២១៤	០,០២១	០,០៥៣
តម្រូវមិនឆ្លើយតបសម្រាប់ផែនការគ្រួសារ	០,០៤៧	០,០១៣	៦៤៩	១.៩៩៤	១,៥០៧	០,២៦៧	០,០២២	០,០៧២
តម្រូវមិនឆ្លើយតបសរុប	០,០៨៤	០,០១៥	៦៤៩	១.៩៩៤	១,៣៨៧	០,១៨០	០,០៥៤	០,១១៤
តម្រូវការពេញចិត្តដោយវិធីសាស្ត្រទំនើប	០,៤៧៥	០,០៣៤	៤៩៧	១.៥២៤	១,៥១៤	០,០៧២	០,៤០៧	០,៥៤៣
ចូលរួមក្នុងការសម្រេចចិត្តផែនការគ្រួសារ	០,៩៦៨	០,០០៧	៦១៧	១.៨៩៧	០,៩១៦	០,០០៧	០,៩៥៥	០,៩៨១
មិនបានឃើញប្រព័ន្ធផ្សព្វផ្សាយទាំងប្រាំបីណាមួយ	០,១១៥	០,០១៣	១.០៧៣	៣.១៦០	១,៣៦៩	០,១១៦	០,០៨៨	០,១៤១
អត្រាមរណភាពទារកទើបកើត	៣,៩២២	២,៤៩៨	៧៤៧	២.២៧៩	១,០៨១	០,៦៣៧	០,០០០	៨,៩១៨
អត្រាមរណភាពទារកក្រោយកើត	១,២៥៦	១,២៦៤	៧៤៩	២.២៨០	០,៩៨៧	១,០០៦	០,០០០	៣,៧៨៥
អត្រាមរណភាពទារក	៥,១៧៩	២,៧០៨	៧៤៧	២.២៧៩	១,០២៥	០,៥២៣	០,០០០	១០,៥៩៤
អត្រាមរណភាពកុមារ	០,០០០	០,០០០	៧៣០	២.២២២	na	na	០,០០០	០,០០០
អត្រាមរណភាពកុមារអាយុក្រោម ៥ ឆ្នាំ	៥,១៧៩	២,៧០៨	៧៤៧	២.២៧៩	១,០២៥	០,៥២៣	០,០០០	១០,៥៩៤
អត្រាមរណភាពទារកជិតប្រសូត	៧,១១៨	៤,៧៦១	៣៧០	១.១៥៩	១,១២៧	០,៦៦៩	០,០០០	១៦,៦៣៩
អត្រាស្លាប់កើត	២,៨៦៤	២,៨៧៣	៣៧០	១.១៥៩	១,០៦៥	១,០០៣	០,០០០	៨,៦០៩
អត្រាទារកទើបនឹងកើតដំបូង	៤,២៨៦	៤,០៦៦	៣៦៨	១.១៥០	១,២៣៤	០,៩៤៩	០,០០០	១២,៤១៨
ពិនិត្យ ANC ពីអ្នកជំនាញសុខាភិបាល	០,៩៨៩	០,០០៩	១៤៩	៤៦២	១,០២៦	០,០០៩	០,៩៧១	១,០០០
ពិនិត្យ ANC ៤ដងឡើង	០,៩២៣	០,០២៥	១៤៩	៤៦២	១,១២៩	០,០២៧	០,៨៧៣	០,៩៧២
ពិនិត្យ ANC ៨ដងឡើង	០,៣៨៧	០,០៤៩	១៤៩	៤៦២	១,២៣២	០,១២៨	០,២៨៩	០,៤៨៦
ទទួលបានថ្នាំគ្រាប់ដែលមានជាតិដែក	០,៩៨៣	០,០១៧	១៤៩	៤៦២	១,៥៩៥	០,០១៧	០,៩៤៩	១,០០០
ម្តាយចាក់ការពារតេតាណូសសម្រាប់កំណើតចុងក្រោយ	០,៩៥២	០,០២៣	១៤៩	៤៦២	១,២៨៤	០,០២៤	០,៩០៧	០,៩៩៧
សម្រាលកូននៅគ្រឹះស្ថានសុខាភិបាល	១,០០០	០,០០០	១៥១	៤៦៨	na	០,០០០	១,០០០	១,០០០
សម្រាលកូនអ្នកជំនាញសុខាភិបាល	១,០០០	០,០០០	១៥១	៤៦៨	na	០,០០០	១,០០០	១,០០០
សម្រាលកូនដោយការវះកាត់	០,២៩១	០,០៤៩	១៥១	៤៦៨	១,៣១៩	០,១៦៨	០,១៩៣	០,៣៨៨
ស្ត្រីបានពិនិត្យក្រោយសម្រាលក្នុងរយៈពេល ២ ថ្ងៃដំបូង	០,៩០៣	០,០៣១	១៤៩	៤៦២	១,២៥៤	០,០៣៤	០,៨៤២	០,៩៦៤
ទារកបានពិនិត្យក្រោយសម្រាលក្នុងរយៈពេល ២ ថ្ងៃដំបូង	០,៨៣៤	០,០៣៧	១៤៩	៤៦២	១,២១០	០,០៤៥	០,៧៥៩	០,៩០៨
បញ្ហាទទួលបានការថែទាំសុខភាព	០,៣៧៤	០,០១៦	១.០៧៣	៣.១៦០	១,១០៤	០,០៤៤	០,៣៤១	០,៤០៧
មានកាតចាក់វ៉ាក់សាំង	០,៩៨០	០,០១៩	៨៨	២៧៤	១,៣១២	០,០២០	០,៩៤២	១,០០០
ទទួលបានការចាក់វ៉ាក់សាំង BCG	០,៩៤៧	០,០២២	៨៨	២៧៤	០,៩២៧	០,០២៣	០,៩០៣	០,៩៩១
ទទួលបានវ៉ាក់សាំង DPT-HepB-Hib (៣ ដូស)	០,៨១៥	០,០៣៨	៨៨	២៧៤	០,៩២៤	០,០៤៧	០,៧៤០	០,៨៩១
ទទួលបានវ៉ាក់សាំងការពារជំងឺរលាកសួត (៣ ដូស)	០,៨៣១	០,០៣៧	៨៨	២៧៤	០,៩៤៣	០,០៤៥	០,៧៥៦	០,៩០៦
បានទទួល MCV (១២-២៣ ខែ)	០,៨៥៤	០,០៣៥	៨៨	២៧៤	០,៩៣៦	០,០៤១	០,៧៨៤	០,៩២៤
វ៉ាក់សាំងពេញលេញតាមកាលវិភាគជាតិ (១២-២៣ ខែ)	០,៦៦៥	០,០៥៦	៨៨	២៧៤	១,១២៦	០,០៨៥	០,៥៥៣	០,៧៧៨
បានទទួល MCV (២៤-៣៥ ខែ)	០,៧១៤	០,០៦៥	៦៩	២៣៥	១,២៦៥	០,០៩២	០,៥៨៣	០,៨៤៥
វ៉ាក់សាំងពេញលេញតាមកាលវិភាគជាតិ (២៤-៣៥ ខែ)	០,៥១៩	០,០៥៥	៦៩	២៣៥	០,៩៦៨	០,១០៧	០,៤០៨	០,៦២៩
បានស្វែងរកការព្យាបាលសម្រាប់ជំងឺរាគស្រាស	០,៨៥៥	០,១៣៨	៩	២៨	១,១៨៣	០,១៦២	០,៥៧៨	១,០០០

តារាង B.១៦ លំអៀងសំណាកគំរូអង្កេតប្រជាសាស្ត្រ និងសុខភាពកម្ពុជា ភ្នំពេញ ២០២១-២២ (ត)

អថេរ	ប៉ាន់ស្មាន					គម្លាតជឿជាក់		
	(R)	(SE)	(N)	(WN)	(DEFT)	(SE/R)	R-២SE	R+២SE
ព្យាបាលដោយទទួលបានអ៊ីសូតូប ORS	០,១៥៤	០,១១២	៩	២៨	០,៩៣៨	០,៧៣០	០,០០០	០,៣៧៨
កម្ពស់ធៀបអាយុ (- ៣ SD)	០,០៥១	០,០១៧	១៦៣	៤៩៤	០,៩៨០	០,៣៣២	០,០១៧	០,០៨៥
កម្ពស់ធៀបអាយុ (- ២ SD)	០,១៥៣	០,០៤៤	១៦៣	៤៩៤	១,៥៣៥	០,២៨៤	០,០៦៦	០,២៤០
ទម្ងន់ធៀបកម្ពស់ (- ២ SD)	០,០៦១	០,០២៨	១៦២	៤៩៣	១,៥០៦	០,៤៦២	០,០០៥	០,១១៧
ទម្ងន់ធៀបកម្ពស់ (+២ SD)	០,០៥៨	០,០២១	១៦២	៤៩៣	១,១៥៩	០,៣០៨	០,០១៥	០,១០០
ទម្ងន់ធៀបអាយុ (- ២ SD)	០,០៩៧	០,០២៧	១៦៣	៤៩៨	១,១៨៦	០,២៨៣	០,០៤២	០,១៥១
បំបៅដោះម្តាយតែមួយមុខ	០,៣០២	០,១១១	២៧	៧៧	១,២២១	០,៣០៨	០,០៨០	០,៥២៤
របបអាហារអប្បបរមា (កុមារ ៦-២៣ ខែ)	០,៧៧៣	០,០៤៤	១០២	៣០៤	១,០៦៥	០,០៥៨	០,៦៨៤	០,៨៦២
សន្ទស្សន៍ម៉ាសកាយ (BMI) <១៨,៥	០,០៦៦	០,០១៣	៤៤៨	១.៣៥៤	១,០៩១	០,១៩១	០,០៤១	០,០៩២
សន្ទស្សន៍ម៉ាសកាយ (BMI) ≥២៥,០	០,៣៣៩	០,០២៥	៤៤៨	១.៣៥៤	១,១៣៧	០,០៧៤	០,២៨៨	០,៣៨៩
របបអាហារអប្បបរមា (ស្ត្រីអាយុ ១៥-៤៩)	០,៧៨៩	០,០១៥	១.០៧៣	៣.១៦០	១,២៣៥	០,០២០	០,៧៥៨	០,៨២០
កុមារគ្រុនក្លាក្នុងរយៈពេល ២សប្តាហ៍ចុងក្រោយ	០,០៦២	០,០១២	៣៦៦	១.១៤២	១,០០៣	០,២០២	០,០៣៧	០,០៨៧
ឥរិយាបថវីសអើងចំពោះមនុស្សដែលមានមេរោគ HIV	០,១៧៦	០,០១៥	១.០៦៦	៣.១៣៧	១,២៤៧	០,០៨៣	០,១៤៧	០,២០៥
ប្រើស្រោមអនាម័យពេលរួមភេទចុងក្រោយ	០,៨២៦	០,១៤៥	៦	២៤	០,៨៧៤	០,១៧៦	០,៥៣៦	១,០០០
ធ្លាប់ធ្វើតេស្តរកមេរោគហ៊ីវ និងទទួលបានទម្រង់	០,០៦៧	០,០១២	១.០៧៣	៣.១៦០	១,៥៦៧	០,១៧៨	០,០៤៣	០,០៩១
ធ្វើការក្នុងរយៈពេល ១២ ខែចុងក្នុងមក	០,៨៣០	០,០២១	៦៤៩	១.៩៩៤	១,៤១០	០,០២៥	០,៧៨៩	០,៨៧២
ធ្វើការក្នុងរយៈពេល ១២ ខែចុងក្នុងមកគ្មានប្រាក់ឈ្នួល	០,០០០	០,០០០	៥២៨	១.៦៥៦	na	na	០,០០០	០,០០០
មានទូរស័ព្ទដៃ	០,៩៦៨	០,០០៨	១.០៧៣	៣.១៦០	១,៥២៩	០,០០៨	០,៩៥២	០,៩៨៥
មាន និងប្រើគណនីធនាគារ ឬទូរស័ព្ទដៃប្រតិបត្តិការហិរញ្ញវត្ថុ	០,៤១៤	០,០៣៦	១.០៧៣	៣.១៦០	២,៣៨០	០,០៨៧	០,៣៤២	០,៤៨៦
ចូលរួមក្នុងការសម្រេចចិត្ត (សម្រេចចិត្តទាំងបី)	០,៨៧០	០,០១៧	៦៤៩	១.៩៩៤	១,២៥៦	០,០១៩	០,៨៣៦	០,៩០៣
យល់ស្របត្រឹមត្រូវហេតុផលជាក់លាក់ដែលប្តីវាយជំប្រពន្ធ	០,២០៥	០,០១៧	១.០៧៣	៣.១៦០	១,៣៦៧	០,០៨២	០,១២២	០,២៣៩
សម្រេចចិត្តខ្លួនឯងទាក់ទងការរួមភេទ ការប្រើប្រាស់ថ្នាំពន្យារ								
កំណើត និងការថែទាំបន្តពូជ	០,៨៤៦	០,០១៤	៦៤៩	១.៩៩៤	១,០០៨	០,០១៧	០,៨១៨	០,៨៧៥
ធ្លាប់មានអំពើហិង្សាលើកាយតាំងពីអាយុ ១៥ ឆ្នាំដោយ								
នរណាម្នាក់	០,០៨៨	០,០១៥	៣៥៣	១.១៧៤	១,០១៧	០,១៧៥	០,០៥៧	០,១១៨
ធ្លាប់មានអំពើហិង្សាលើផ្លូវភេទដោយនរណាម្នាក់	០,០៣៦	០,០១១	៣៥៣	១.១៧៤	១,១៤៦	០,៣១៥	០,០១៣	០,០៥៩
ធ្លាប់មានអំពើហិង្សាលើផ្លូវភេទមិនមែនដៃគូស្និទ្ធស្នាល	០,០១២	០,០០៦	៣៥៣	១.១៧៤	១,០៦៨	០,៥១១	០,០០០	០,០២៥
ធ្លាប់មានអំពើហិង្សាលើកាយ/ផ្លូវភេទប្តីបច្ចុប្បន្ន ឬដៃគូ								
ស្និទ្ធស្នាល	០,០៧៧	០,០២០	២៨៦	៩០៤	១,២៦៨	០,២៦០	០,០៣៧	០,១១៧
ធ្លាប់មានអំពើហិង្សាផ្លូវចិត្ត/រាងកាយ/ផ្លូវភេទដោយប្តី ឬដៃគូ								
ស្និទ្ធស្នាល	០,០៣៩	០,០១២	២៨៦	៩០៤	១,០២១	០,២៩៨	០,០១៦	០,០៦៣
បុរស								
មិនបានចូលរៀន	០,០១២	០,០០៦	៥១៣	១.៤៩០	១,២៩០	០,៥២៤	០,០០០	០,០២៤
មធ្យមសិក្សា ឬខ្ពស់ជាង	០,៧៨០	០,០២២	៥១៣	១.៤៩០	១,២២៧	០,០២៩	០,៧៣៥	០,៨២៥
អក្ខរភាព	០,៩១២	០,០១៧	៥១៣	១.៤៩០	១,៣២៤	០,០១៨	០,៨៧៩	០,៩៤៥
ប្រើអ៊ីនធឺណិតក្នុងរយៈពេល ១២ ខែកន្លងមក	០,៩៦២	០,០១១	៥១៣	១.៤៩០	១,៣៤៥	០,០១២	០,៩៣៩	០,៩៨៤
បច្ចុប្បន្នប្រើប្រាស់ថ្នាំជក់	០,១០៨	០,០១៨	៥១៣	១.៤៩០	១,៣៣០	០,១៦៩	០,០៧១	០,១៤៤
មិនចង់បានកូនទៀតទេ	០,៧៦៦	០,០៣២	២៦៣	៧៩៩	១,២៣២	០,០៤២	០,៧០២	០,៨៣១
ឥរិយាបថវីសអើងចំពោះមនុស្សដែលមានមេរោគ HIV	០,២១៦	០,០១៩	៥០៨	១.៤៧៧	១,០៤៩	០,០៨៩	០,១៧៧	០,២៥៤
ប្រើស្រោមអនាម័យពេលរួមភេទចុងក្រោយ	០,៩០៦	០,០៦២	៣១	៨២	១,១៥៧	០,០៦៩	០,៧៨២	១,០០០
ធ្លាប់ធ្វើតេស្តរកមេរោគហ៊ីវ និងទទួលបានទម្រង់	០,០៣៨	០,០០៩	៥១៣	១.៤៩០	១,០២៧	០,២៣០	០,០២០	០,០៥៥
ការកាត់ស្បែកលើដៃ	០,០១៣	០,០០៧	៥១៣	១.៤៩០	១,៤៩៧	០,៥៨៤	០,០០០	០,០២៨
មានទូរស័ព្ទដៃ	០,៩៦៩	០,០០៩	៥១៣	១.៤៩០	១,១៨៨	០,០០៩	០,៩៥១	០,៩៨៧
មាន និងប្រើគណនីធនាគារ ឬទូរស័ព្ទដៃប្រតិបត្តិការហិរញ្ញវត្ថុ	០,៤១២	០,០៣៦	៥១៣	១.៤៩០	១,៦៦៦	០,០៨៨	០,៣៤០	០,៤៨៥
យល់ស្របត្រឹមត្រូវហេតុផលជាក់លាក់ដែលប្តីវាយជំប្រពន្ធ	០,០១៨	០,០០៦	៥១៣	១.៤៩០	១,០៤៥	០,៣៤៤	០,០០៦	០,០៣០

តារាង B.១៧ លំអៀងសំណាកគំរូអង្កេតប្រជាសាស្ត្រ និងសុខភាពកម្ពុជា ព្រះវិហារ ២០២១-២២

អថេរ	(R)	(SE)	ចំនួនអង្កេត			គម្លាតធៀបជាក់		
			(N)	(WN)	(DEFT)	(SE/R)	R-២SE	R+២SE
សមាជិកអចិន្ត្រៃយ៍								
ការចុះសំបុត្រកំណើតជាមួយមន្ត្រីអត្រាកុលដ្ឋាន	០,៨៥១	០,០២៣	៤០៣	១៦៤	១,២៣០	០,០២៧	០,៨០៥	០,៨៩៦
យ៉ាងហោចណាស់សេវាទឹកផឹកមូលដ្ឋាន	០,៥៩៥	០,០៤១	៣.៤៩៤	១.៤២១	២,២០១	០,០៦៨	០,៥១៤	០,៦៧៦
មានទឹកពេលត្រូវការ	០,៩១៥	០,០១៩	៣.៤៩៤	១.៤២១	១,៨៦៦	០,០២១	០,៨៧៦	០,៩៥៣
យ៉ាងហោចណាស់សេវាបង្គន់អនាម័យមូលដ្ឋាន	០,៦១៧	០,០៣៧	៣.៤៩៤	១.៤២១	២,០២៧	០,០៥៩	០,៥៤៤	០,៦៩០
បន្ទារបង់ពាសវាលពាសកាល	០,២៧៧	០,០៤១	៣.៤៩៤	១.៤២១	២,៥០៧	០,១៤៩	០,១៩៥	០,៣៦០
លាងសម្អាតដៃជាមួយសាប៊ូ និងទឹក	០,៧០៧	០,០១៩	៣.៤៨៩	១.៤១៩	១,១២៦	០,០២៧	០,៦៦៨	០,៧៤៥
ស្ត្រី								
មិនបានចូលរៀន	០,១៦៤	០,០២២	៨៤៦	៣៣២	១,៧៣៩	០,១៣៥	០,១២០	០,២០៩
មធ្យមសិក្សា ឬខ្ពស់ជាង	០,៤១៤	០,០៣៤	៨៤៦	៣៣២	២,០២៩	០,០៨៣	០,៣៤៦	០,៤៨៣
អក្ខរកាណ	០,៦៩០	០,០៣២	៨៤៦	៣៣២	២,០៣៣	០,០៤៧	០,៦២៥	០,៧៥៥
ប្រើអ៊ីនធឺណិតក្នុងរយៈពេល ១២ ខែកន្លងមក	០,៤១២	០,០១៩	៨៤៦	៣៣២	១,១០៣	០,០៤៥	០,៣៧៤	០,៤៤៩
បច្ចុប្បន្នប្រើប្រាស់ថ្នាំជក់	០,០៦៨	០,០១៣	៨៤៦	៣៣២	១,៥២២	០,១៩៤	០,០៤១	០,០៩៤
អត្រាលទ្ធភាពមានកូនសរុប (៣ ឆ្នាំមុនអង្កេត)	២,៩៩៣	០,១៥៨	២.៣៨០	៩៣២	១,១០៨	០,០៥៣	២,៦៧៧	៣,៣១០
បច្ចុប្បន្នពរពោះ	០,០៣១	០,០០៦	៨៤៦	៣៣២	១,០៣៩	០,១៩៩	០,០១៩	០,០៤៤
ចំនួនកូនកើតមធ្យមសរុបសម្រាប់ស្ត្រីអាយុ ១៥-៤៩ ឆ្នាំ	៣,៦៧០	០,១៤៨	១៩១	៧៦	១,១៧៥	០,០៤០	៣,៣៧៥	៣,៩៦៥
គម្លាតកំណើតមធ្យម	៥១,៤៧៥	៣,៣៤១	២៤៣	៩៦	១,២៦៩	០,០៦៥	៤៤,៧៩៤	៥៨,១៥៧
មិនចង់បានកូនទៀតទេ	០,៤៩៦	០,០២៣	៦៣៤	២៤៩	១,១៦៣	០,០៤៧	០,៤៥០	០,៥៤៣
អត្រាចង់មានកូនសរុប (៣ ឆ្នាំមុនអង្កេត)	២,៦៨៥	០,១៥៤	២.៣៨០	៩៣២	១,១៥៥	០,០៥៧	២,៣៧៧	២,៩៩៣
បច្ចុប្បន្នកំពុងប្រើវិធីធុនរកំណើតណាមួយ	០,៦៦៣	០,០២៦	៦៣៤	២៤៩	១,៣៦៦	០,០៣៩	០,៦១១	០,៧១៤
បច្ចុប្បន្នកំពុងប្រើវិធីធុនរកំណើតទំនើប	០,៥២០	០,០២៩	៦៣៤	២៤៩	១,៤៦៤	០,០៥៦	០,៤៦២	០,៥៧៨
បច្ចុប្បន្នកំពុងប្រើថ្នាំគ្រាប់	០,៣២៤	០,០៣២	៦៣៤	២៤៩	១,៧២២	០,០៩៩	០,២៦០	០,៣៨៨
បច្ចុប្បន្នកំពុងប្រើថ្នាំបាក់	០,១២៤	០,០២០	៦៣៤	២៤៩	១,៥០៧	០,១៩៩	០,០៨៥	០,១៦៤
បច្ចុប្បន្នកំពុងប្រើកងដាក់ក្រោមស្បែក	០,០១០	០,០០៤	៦៣៤	២៤៩	១,០៤៩	០,៤០៦	០,០០២	០,០១៩
បច្ចុប្បន្នកំពុងប្រើស្រោមអនាម័យបុរស	០,០១៧	០,០០៥	៦៣៤	២៤៩	១,០២០	០,៣១២	០,០០៦	០,០២៧
បច្ចុប្បន្នកំពុងប្រើវិធីបុរាណណាមួយ	០,១៤៣	០,០១៤	៦៣៤	២៤៩	១,០២០	០,០៩៩	០,១១៤	០,១៧១
ការគម្លាតតម្រូវមិនឆ្លើយតប	០,០៣០	០,០០៨	៦៣៤	២៤៩	១,១៦២	០,២៦២	០,០១៤	០,០៤៦
តម្រូវមិនឆ្លើយតបសម្រាប់ផែនការគ្រួសារ	០,០៣៧	០,០០៩	៦៣៤	២៤៩	១,២៥៣	០,២៥៣	០,០១៨	០,០៥៦
តម្រូវមិនឆ្លើយតបសរុប	០,០៦៧	០,០១២	៦៣៤	២៤៩	១,២១០	០,១៧៩	០,០៤៣	០,០៩២
តម្រូវការពេញចិត្តដោយវិធីសាស្ត្រទំនើប	០,៧១២	០,០២៩	៤៦៩	១៨២	១,៤០០	០,០៤១	០,៦៥៣	០,៧៧១
ចូលរួមក្នុងការសម្រេចចិត្តផែនការគ្រួសារ	០,៩៥៨	០,០១៤	៦០៧	២៣៨	១,៧២៩	០,០១៥	០,៩២៩	០,៩៨៦
មិនបានឃើញប្រព័ន្ធផ្សព្វផ្សាយទាំងប្រាំបីណាមួយ	០,៣៣១	០,០២៦	៨៤៦	៣៣២	១,៥៨៥	០,០៧៨	០,២៧៩	០,៣៨២
អត្រាមរណភាពទារកទើបកើត	១២,២២៩	៤,២៨៥	៧៧២	៣០៣	០,៩៦៥	០,៣៥០	៣,៦៨៨	២០,៨០០
អត្រាមរណភាពទារកក្រោយកើត	១៨,៥៣៩	៤,៦៨៨	៧៦៤	៣០០	០,៨៩០	០,២៥១	៩,២៤៣	២៧,៨៣៥
អត្រាមរណភាពទារក	៣០,៧៦៨	៥,៣៩៤	៧៧២	៣០៣	០,៧៩៥	០,១៧៥	១៩,៩៨០	៤១,៥៥៥
អត្រាមរណភាពកុមារ	៥,២៧១	៣,០៨៨	៧៥៦	២៩៦	០,៩៨៣	០,៥៨៦	០,០០០	១១,៤៤៦
អត្រាមរណភាពកុមារអាយុក្រោម ៥ ឆ្នាំ	៣៥,៨៧៦	៥,៩០៦	៧៧៣	៣០៤	០,៧៧៧	០,១៦៥	២៤,០៦៤	៤៧,៦៨៩
អត្រាមរណភាពទារកជិតប្រសូត	១៧,៤៦៨	៨,៤២១	៣៩៦	១៥៦	០,៩៩៧	០,៤៨២	០,៦៧៧	៣៤,៣០៩
អត្រាស្លាប់កើត	៩,១៨៥	៦,៩០១	៣៩៦	១៥៦	១,១០៨	០,៧៥១	០,០០០	២២,៩៨៦
អត្រាទារកទើបនឹងកើតដំបូង	៨,៣៤៣	៥,៨៤២	៣៩៤	១៥៥	០,៩៩៦	០,៧០០	០,០០០	២០,០២៨
ពិនិត្យ ANC ពីអ្នកជំនាញសុខាភិបាល	០,៩៨០	០,០១២	១៥៣	៦០	១,០២៥	០,០១២	០,៩៥៦	១,០០០
ពិនិត្យ ANC ៤ដងឡើង	០,៥៩៦	០,០៤១	១៥៣	៦០	១,០៣៨	០,០៦៩	០,៥១៤	០,៦៧៩
ពិនិត្យ ANC ៨ដងឡើង	០,០៨៤	០,០២៩	១៥៣	៦០	១,២៨៨	០,៣៤៥	០,០២៦	០,១៤២
ទទួលបានថ្នាំគ្រាប់ដែលមានជាតិដែក	០,៩៧៩	០,០១១	១៥៣	៦០	០,៩៥១	០,០១១	០,៩៥៧	១,០០០
ម្តាយចាក់ការពារគោត្តណាសសម្រាប់កំណើតចុងក្រោយ	០,៩០៦	០,០១៩	១៥៣	៦០	០,៧៩០	០,០២១	០,៨៦៩	០,៩៤៤
សម្រាលកូននៅគ្រឹះស្ថានសុខាភិបាល	០,៩៦៤	០,០១៧	១៥៥	៦១	១,១៣១	០,០១៧	០,៩៣១	០,៩៩៨
សម្រាលកូនអ្នកជំនាញសុខាភិបាល	០,៩៧៤	០,០១២	១៥៥	៦១	០,៩២៩	០,០១២	០,៩៥០	០,៩៩៨
សម្រាលកូនដោយការវះកាត់	០,០៨៦	០,០២២	១៥៥	៦១	០,៩៦៥	០,២៥២	០,០៤៣	០,១២៩
ស្ត្រីបានពិនិត្យក្រោយសម្រាលក្នុងរយៈពេល ២ ថ្ងៃដំបូង	០,៦៨១	០,០៤៥	១៥៣	៦០	១,១៩០	០,០៦៦	០,៥៩០	០,៧៧១
ទារកបានពិនិត្យក្រោយសម្រាលក្នុងរយៈពេល ២ ថ្ងៃដំបូង	០,៣៤២	០,០៤៧	១៥៣	៦០	១,២២០	០,១៣៨	០,២៤៨	០,៤៣៦
បញ្ហាទទួលបានការថែទាំសុខភាព	០,៨៤៥	០,០១៧	៨៤៦	៣៣២	១,៣៣០	០,០២០	០,៨១២	០,៨៧៨
មានកាតចាក់វ៉ាក់សាំង	០,៩៨៤	០,០១៧	៦៦	២៥	១,០៥៧	០,០១៧	០,៩៥០	១,០០០
ទទួលបានការចាក់វ៉ាក់សាំង BCG	០,៩០៣	០,០៤១	៦៦	២៥	១,១០៧	០,០៤៦	០,៨២១	០,៩៨៦
ទទួលបានវ៉ាក់សាំង DPT-HepB-Hib (៣ ដូស)	០,៨៤៨	០,០៤៦	៦៦	២៥	១,០១៥	០,០៥៤	០,៧៥៦	០,៩៤០
ទទួលបានវ៉ាក់សាំងការពារជំងឺរលាកសួត (៣ ដូស)	០,៨៤៨	០,០៤៦	៦៦	២៥	១,០១៥	០,០៥៤	០,៧៥៦	០,៩៤០
បានទទួល MCV (១២-២៣ ខែ)	០,៧០២	០,០៦៥	៦៦	២៥	១,១២០	០,០៩៣	០,៥៧២	០,៨៣១
វ៉ាក់សាំងពេញលេញតាមកាលវិភាគជាតិ (១២-២៣ ខែ)	០,៦០៦	០,០៦៥	៦៦	២៥	១,០៤៤	០,១០៧	០,៤៧៧	០,៧៣៦
បានទទួល MCV (២៤-៣៥ ខែ)	០,៦៨១	០,០៤១	៧៩	៣១	០,៧៨៤	០,០៦១	០,៥៩៩	០,៧៦៤
វ៉ាក់សាំងពេញលេញតាមកាលវិភាគជាតិ (២៤-៣៥ ខែ)	០,៥៨១	០,០៤៨	៧៩	៣១	០,៨៦២	០,០៨៣	០,៤៨៥	០,៦៧៧

តារាង B.១៧ លំអៀងសំណាកគំរូអង្កេតប្រជាសាស្ត្រ និងសុខភាពកម្ពុជា ព្រះវិហារ ២០២១-២២ (ត)

អថេរ	(R)	(SE)	ចំនួនអង្កេត			គម្លាតជ្រើសរើស		
			(N)	(WN)	(DEFT)	(SE/R)	R-២SE	R+២SE
បានស្វែងរកការព្យាបាលសម្រាប់ជំងឺឈាម	០,៧៥៧	០,០៩៥	២៥	១០	១,០៣៦	០,១២៦	០,៥៦៦	០,៩៤៧
ព្យាបាលដោយទទួលបានអ៊ីសូលីន ORS	០,៤៤៣	០,០៩០	២៥	១០	០,៨៩០	០,២០២	០,២៦៤	០,៦២២
កម្រិតជាប់អាយុ (- ៣ SD)	០,០៥៧	០,០២០	១៩៨	៨០	១,១៩៥	០,៣៤៧	០,០១៧	០,០៩៦
កម្រិតជាប់អាយុ (- ២ SD)	០,២៦៣	០,០៣៤	១៩៨	៨០	១,០៦៩	០,១២៩	០,១៩៦	០,៣៣១
ទម្ងន់ធៀបកម្រិត (- ២ SD)	០,០៧៤	០,០២១	២០០	៨១	១,០៩៤	០,២៨៦	០,០៣២	០,១១៦
ទម្ងន់ធៀបកម្រិត (+២ SD)	០,០៤១	០,០១៨	២០០	៨១	១,១២២	០,៤៤២	០,០០៥	០,០៧៤
ទម្ងន់ធៀបអាយុ (- ២ SD)	០,១៧១	០,០២៤	២០០	៨១	០,៩២៣	០,១៣៩	០,១២៣	០,២១៤
បំបៅដោះម្តាយតែមួយមុខ	០,៧៧០	០,០៧៥	៥០	២០	១,២៣៦	០,០៩៧	០,៦២០	០,៩១៩
របបអាហារអប្បបរមា (កុមារ ៦-២៣ ខែ)	០,២៨៧	០,០៣៦	១០០	៣៨	០,៧៨៦	០,១២៤	០,២១៥	០,៣៥៨
សន្ទស្សន៍ម៉ាសសាងកាយ (BMI) <១៨,៥	០,០៥៩	០,០១៥	៣២៥	១២៧	១,១១២	០,២៨៦	០,០៣០	០,០៨៨
សន្ទស្សន៍ម៉ាសសាងកាយ (BMI) ≥២៥,០	០,២៩៥	០,០៣៧	៣២៥	១២៧	១,៤៧៥	០,១២៧	០,២២០	០,៣៧០
របបអាហារអប្បបរមា (ស្ត្រីអាយុ ១៥-៤៩)	០,៣១៦	០,០២៨	៤៨៦	៣៣២	១,៧៦៣	០,០៨៩	០,២៥៩	០,៣៧២
ក្រុមគ្រួសារក្នុងរយៈពេល ២សប្តាហ៍ចុងក្រោយ	០,១០៣	០,០១៦	៣៨៤	១៥០	១,០០៧	០,១៥៣	០,០៧១	០,១៣៤
ឥរិយាបថរើសអើងចំពោះមនុស្សដែលមានមេរោគ HIV	០,៥៥៩	០,០៣៧	៤០៦	៣១៥	២,១០១	០,០៦៦	០,៤៨៥	០,៦៣២
ប្រើស្រោមអនាម័យពេលរួមភេទចុងក្រោយ	០,០០០	na	១	០	na	na	០,០០០	na
ធ្លាប់ធ្វើតេស្តរកមេរោគហ៊ីវ និងទទួលបានលទ្ធផល	០,០៧១	០,០០៨	៤៤៦	៣៣២	០,៩៣៩	០,១១៧	០,០៥៤	០,០៨៧
ធ្វើការក្នុងរយៈពេល ១២ ខែចុងក្នុងមក	០,៨៧២	០,០១៣	៦៣៤	២៤៩	១,០១៤	០,០១៥	០,៨៤៥	០,៨៩៩
ធ្វើការក្នុងរយៈពេល ១២ ខែចុងក្នុងមកគ្មានប្រាក់ឈ្នួល	០,០៧៧	០,០១៣	៥៥៥	២១៧	១,១៨៣	០,១៧៤	០,០៥០	០,១០៤
មានទូរស័ព្ទដៃ	០,៦៩៦	០,០២៩	៤៤៦	៣៣២	១,៨៣៣	០,០៤២	០,៦៣៨	០,៧៥៤
មាន និងប្រើគណនីធនាគារ ឬទូរស័ព្ទដៃប្រតិបត្តិការហិរញ្ញវត្ថុ	០,២១៨	០,០២៥	៤៤៦	៣៣២	១,៧២៦	០,១១៣	០,១៦៩	០,២៦៧
ចូលរួមក្នុងការសម្រេចចិត្ត (សម្រេចចិត្តទាំងបី)	០,៧៦៣	០,០១៩	៦៣៤	២៤៩	១,១៣៦	០,០២៥	០,៧២៥	០,៨០២
យល់ស្របត្រឹមត្រូវហេតុផលជាក់លាក់ដែលប្តីវាយជំប្រពន្ធ	០,៥១៩	០,០២៥	៤៤៦	៣៣២	១,៤៣៧	០,០៤៨	០,៤៦៩	០,៥៦៨
សម្រេចចិត្តខ្លួនឯងទាក់ទងការរួមភេទ ការប្រើប្រាស់ថ្នាំពន្យារកំណើត និងការថែទាំបន្តពូជ	០,៧២០	០,០១៦	៦៣៤	២៤៩	០,៩១០	០,០២៣	០,៦៨៨	០,៧៥៣
ធ្លាប់មានអំពើហិង្សាលើរាងកាយតាំងពីអាយុ ១៥ ឆ្នាំដោយនរណាម្នាក់	០,២១០	០,០២៨	៣៣៩	១៣២	១,២៥៩	០,១៣៣	០,១៥៤	០,២៦៦
ធ្លាប់មានអំពើហិង្សាលើផ្លូវភេទដោយនរណាម្នាក់	០,០៩៨	០,០១៧	៣៣៩	១៣២	១,០៦៨	០,១៧៦	០,០៦៤	០,១៣៣
ធ្លាប់មានអំពើហិង្សាលើផ្លូវភេទមិនមែនដៃគូស្និទ្ធស្នាល	០,០០៩	០,០០៤	៣៣៩	១៣២	០,៨៦១	០,៥០០	០,០០០	០,០១៧
ធ្លាប់មានអំពើហិង្សាលើរាងកាយ/ផ្លូវភេទដោយប្តី ឬដៃគូស្និទ្ធស្នាល	០,២៦៧	០,០៣២	២៩១	១០៨	១,២១៧	០,១១៩	០,២០៤	០,៣៣០
ធ្លាប់មានអំពើហិង្សាផ្លូវចិត្ត/រាងកាយ/ផ្លូវភេទដោយប្តី ឬដៃគូស្និទ្ធស្នាល	០,២៧០	០,០៣១	២៩១	១០៨	១,២០៦	០,១១៦	០,២០៧	០,៣៣៣
បុរស								
មិនបានចូលរៀន	០,០៨៩	០,០២០	៣៨២	១៤៩	១,៣៤៦	០,២២១	០,០៥០	០,១២៨
មធ្យមសិក្សា ឬខ្ពស់ជាង	០,៤៥៧	០,០៣៣	៣៨២	១៤៩	១,២៨២	០,០៧២	០,៣៩១	០,៥២២
អក្ខរកាត	០,៨៥០	០,០២៩	៣៨២	១៤៩	១,៥៥៦	០,០៣៤	០,៧៩៣	០,៩០៧
ប្រើអ៊ីនធឺណិតក្នុងរយៈពេល ១២ ខែក្នុងមក	០,៧១៥	០,០៣៤	៣៨២	១៤៩	១,៤៥២	០,០៤៧	០,៦៤៧	០,៧៨២
បច្ចុប្បន្នប្រើប្រាស់ថ្នាំជក់	០,៣៥២	០,០២៦	៣៨២	១៤៩	១,០៦២	០,០៧៤	០,៣០០	០,៤០៤
មិនចង់បានកូនទៀតទេ	០,៤៥៧	០,០៣៦	២៦៤	១០៣	១,១៨៦	០,០៨០	០,៣៨៤	០,៥៣០
ឥរិយាបថរើសអើងចំពោះមនុស្សដែលមានមេរោគ HIV	០,៥០៧	០,០៣៥	៣៧៥	១៤៦	១,៣៣៤	០,០៦៨	០,៤៣៨	០,៥៧៦
ប្រើស្រោមអនាម័យពេលរួមភេទចុងក្រោយ	០,៧២៨	០,០៧៩	១១	៥	០,៥៨១	០,១០៩	០,៥៦៩	០,៨៨៦
ធ្លាប់ធ្វើតេស្តរកមេរោគហ៊ីវ និងទទួលបានលទ្ធផល	០,០២៣	០,០០៦	៣៨២	១៤៩	០,៨២៦	០,២៧៦	០,០១០	០,០៣៦
ការកាត់ស្បែកលើដៃ	០,០១៤	០,០១២	៣៨២	១៤៩	១,៩៨៨	០,៨៦២	០,០០០	០,០៣៨
មានទូរស័ព្ទដៃ	០,៨៧៧	០,០២៧	៣៨២	១៤៩	១,៣៨៣	០,០៣២	០,៧៧៣	០,៨៨០
មាន និងប្រើគណនីធនាគារ ឬទូរស័ព្ទដៃប្រតិបត្តិការហិរញ្ញវត្ថុ	០,២៥៩	០,០២៧	៣៨២	១៤៩	១,១៨៩	០,១០៣	០,២០៥	០,៣១២
យល់ស្របត្រឹមត្រូវហេតុផលជាក់លាក់ដែលប្តីវាយជំប្រពន្ធ	០,៣០៨	០,០៤៥	៣៨២	១៤៩	១,៩១៣	០,១៤៧	០,២១៨	០,៣៩៩

តារាង B.១៨ លំអៀងសំណាកតម្លៃអង្កេតប្រជាសាស្ត្រ និងសុខភាពកម្ពុជា ព្រៃវែង ២០២១-២២

អថេរ	ចំនួនអង្កេត					គម្លាតជឿជាក់		
	(R)	(SE)	(N)	(WN)	(DEFT)	(SE/R)	R-២SE	R+២SE
សមាជិកអចិន្ត្រៃយ៍								
ការចុះសំបុត្រកំណើតជាមួយមន្ត្រីអត្រាកូលដ្ឋាន	០,៩៤៤	០,០១២	៤៦២	៦៧៤	១,១៣៤	០,០១៣	០,៩១៩	០,៩៦៩
យ៉ាងហោចណាស់សេវាទឹកផឹកមូលដ្ឋាន	០,៩០៣	០,០៣១	៤.៣២៨	៦.៣៤១	២,៩៨៣	០,០៣៤	០,៨៤១	០,៩៦៥
មានទឹកពេលត្រូវការ	០,៩៥២	០,០០៩	៤.៣២៨	៦.៣៤១	១,១៩១	០,០០៩	០,៩៣៥	០,៩៧០
យ៉ាងហោចណាស់សេវាបង្គន់អនាម័យមូលដ្ឋាន	០,៨៧១	០,០១៤	៤.៣២៨	៦.៣៤១	១,២៥៦	០,០១៦	០,៨៤៣	០,៩៩៩
បន្ទាបបង់ពាសវាលពាសកាល	០,០៣៤	០,០០៧	៤.៣២៨	៦.៣៤១	១,២១៨	០,២០៩	០,០២០	០,០៤៨
លាងសម្អាតដៃជាមួយសាប៊ូ និងទឹក	០,៨៥៩	០,០១៤	៤.៣១៦	៦.៣២៩	១,១១៨	០,០១៦	០,៨៣២	០,៨៨៦
ស្ត្រី								
មិនបានចូលរៀន	០,០៨១	០,០១៧	៨៤៨	១.២៣៣	១,៧៧៥	០,២០៦	០,០៤៨	០,១១៤
មធ្យមសិក្សា ឬខ្ពស់ជាង	០,៤៧២	០,០៣៤	៨៤៨	១.២៣៣	១,៩៧៧	០,០៧២	០,៤០៤	០,៥៤០
អក្ខរកាត	០,៨២២	០,០២២	៨៤៨	១.២៣៣	១,៦៩៨	០,០២៧	០,៧៧៧	០,៨៦៦
ប្រើអ៊ីនធឺណិតក្នុងរយៈពេល ១២ ខែកន្លងមក	០,៧០៨	០,០២៨	៨៤៨	១.២៣៣	១,៧៨៣	០,០៣៩	០,៦៥២	០,៧៦៤
បច្ចុប្បន្នប្រើប្រាស់ថ្នាំជក់	០,០២៤	០,០០៧	៨៤៨	១.២៣៣	១,៣៣៩	០,២៩៤	០,០១០	០,០៣៨
អត្រាលទ្ធភាពមានកូនសរុប (៣ ឆ្នាំមុនអង្កេត)	៣,៣៣២	០,២២៦	២.៣៩៥	៣.៤៨៧	១,២០២	០,០៦៨	២,៨៧៩	៣,៧៨៤
បច្ចុប្បន្នពរពោះ	០,០៣៧	០,០០៧	៨៤៨	១.២៣៣	១,១៥៤	០,២០៤	០,០២២	០,០៥១
ចំនួនកូនកើតមធ្យមសរុបសម្រាប់ស្ត្រីអាយុ ១៥-៤៩ ឆ្នាំ	២,៨០៤	០,១២២	២២៧	៣៤២	១,២០០	០,០៤៣	២,៥៦១	៣,០៤៧
គម្លាតកំណើតមធ្យម	៥៤,៦២០	៣,២៦១	២៣០	៣៣០	១,២៧៩	០,០៦០	៤៨,០៩៨	៦១,១៤២
មិនចង់បានកូនទៀតទេ	០,៥៥១	០,០២៣	៦០៩	៨៩២	១,១៣៧	០,០៤២	០,៥០៥	០,៥៩៧
អត្រាចង់មានកូនសរុប (៣ ឆ្នាំមុនអង្កេត)	៣,១៩០	០,២១៧	២.៣៩៥	៣.៤៨៧	១,២២០	០,០៦៨	២,៧៥៦	៣,៦២៥
បច្ចុប្បន្នកំពុងប្រើវិធីពន្យារកំណើតណាមួយ	០,៦៣២	០,០២២	៦០៩	៨៩២	១,១០១	០,០៣៤	០,៥៨៩	០,៦៧៦
បច្ចុប្បន្នកំពុងប្រើវិធីពន្យារកំណើតទំនើប	០,៤៨៧	០,០២៥	៦០៩	៨៩២	១,២៤៣	០,០៥២	០,៤៣៦	០,៥៣៧
បច្ចុប្បន្នកំពុងប្រើថ្នាំគ្រាប់	០,២៧៣	០,០១៧	៦០៩	៨៩២	០,៩៦១	០,០៦៤	០,២៣៩	០,៣០៨
បច្ចុប្បន្នកំពុងប្រើថ្នាំចាក់	០,០៥៧	០,០១១	៦០៩	៨៩២	១,២០៨	០,១៩៩	០,០៣៤	០,០៨០
បច្ចុប្បន្នកំពុងប្រើកងដាក់ក្រោមស្បែក	០,០៣២	០,០០៨	៦០៩	៨៩២	១,១៧៤	០,២៦១	០,០១៥	០,០៤៩
បច្ចុប្បន្នកំពុងប្រើស្រោមអនាម័យបុរស	០,០១២	០,០០៥	៦០៩	៨៩២	១,១៨៨	០,៤២៨	០,០០២	០,០២៣
បច្ចុប្បន្នកំពុងប្រើវិធីបូណ៌ណាមួយ	០,១៤៦	០,០១៦	៦០៩	៨៩២	១,០៩៩	០,១០៨	០,១១៤	០,១៧៧
ការគម្លាតតម្រូវមិនឆ្លើយតប	០,០៤៨	០,០០៨	៦០៩	៨៩២	០,៩៥២	០,១៧១	០,០៣២	០,០៦៥
តម្រូវមិនឆ្លើយតបសម្រាប់ផែនការគ្រួសារ	០,០៨២	០,០១២	៦០៩	៨៩២	១,១២៣	០,១៥២	០,០៥៧	០,១០៧
តម្រូវមិនឆ្លើយតបសរុប	០,១៣០	០,០១៤	៦០៩	៨៩២	១,០៣១	០,១០៨	០,១០២	០,១៥៨
តម្រូវការពេញចិត្តដោយវិធីសាស្ត្រទំនើប	០,៦៣៨	០,០២៨	៤៥៩	៦៨១	១,២៥៩	០,០៤៤	០,៥៨២	០,៦៩៤
ចូលរួមក្នុងការសម្រេចចិត្តផែនការគ្រួសារ	០,៩៦២	០,០០៨	៥៧៧	៨៤៩	១,០៣០	០,០០៨	០,៩៥៦	០,៩៧៩
មិនបានឃើញប្រព័ន្ធផ្សព្វផ្សាយទាំងប្រាំបីណាមួយ	០,១៨៥	០,០២៩	៨៤៨	១.២៣៣	២,១៨៩	០,១៥៨	០,១២៦	០,២៤៣
អត្រាមរណភាពទារកទើបកើត	១១,៥៨១	៤,៦៩៦	៦៦៤	៩៥៧	១,០០៣	០,៤០៥	២,១៨៩	២០,៩៧៣
អត្រាមរណភាពទារកក្រោយកើត	០,៨៩៥	០,០៨៧	៦៦១	៩៥២	០,៧៥១	១,០០៣	០,០០០	២,៦៩០
អត្រាមរណភាពទារក	១២,៤៧៦	៤,៨៧៩	៦៦៤	៩៥៧	១,០១៨	០,៣៩១	២,៧១៧	២២,២៣៤
អត្រាមរណភាពកុមារ	១៣,៤៧៩	៣,៩៦៩	៦៣២	៩១១	០,៨៨១	០,២៩៤	៥,៥៤០	២១,៤១៨
អត្រាមរណភាពកុមារអាយុក្រោម ៥ ឆ្នាំ	២៥,៧៨៧	៥,៨២០	៦៦៧	៩៦០	០,៨៧៨	០,២២៦	១៤,១៤៦	៣៧,៤២៧
អត្រាមរណភាពទារកដិតប្រសូត	២៣,៣៨៨	៨,០១៥	៣៦៩	៥៣៤	០,៩២៣	០,៣៤៣	៧,៣៥៩	៣៩,៤១៨
អត្រាស្លាប់កើត	១៧,០៨៥	៧,៤១២	៣៦៩	៥៣៤	០,៩៦២	០,៤៣៤	២,២៦២	៣១,៩០៨
អត្រាទារកទើបនឹងកើតដំបូង	៦,៤១៣	៤,៨០៤	៣៦៣	៥២៥	១,១៤៣	០,៧៤៩	០,០០០	១៦,០២០
ពិនិត្យ ANC ពីអ្នកជំនាញសុខាភិបាល	១,០០០	០,០០០	១៦១	២៣៧	na	០,០០០	១,០០០	១,០០០
ពិនិត្យ ANC ៤ដងឡើង	០,៨៥៧	០,០២៩	១៦១	២៣៧	១,០៤៧	០,០៣៤	០,៧៩៨	០,៩១៥
ពិនិត្យ ANC ៨ដងឡើង	០,១៤០	០,០៣៧	១៦១	២៣៧	១,៣៣៩	០,២៦៤	០,០៦៦	០,២១៣
ទទួលបានថ្នាំគ្រាប់ដែលមានជាតិដែក	០,៩៩៤	០,០០៦	១៦១	២៣៧	០,៩៦៨	០,០០៦	០,៩៨៣	១,០០០
ម្តាយចាក់ការពារតេតាណូសសម្រាប់កំណើតចុងក្រោយ	០,៩០២	០,០២៦	១៦១	២៣៧	១,១១៥	០,០២៩	០,៨៥០	០,៩៥៥
សម្រាលកូននៅគ្រឹះស្ថានសុខាភិបាល	០,៩៧៩	០,០១៤	១៦៤	២៤០	១,២៤៣	០,០១៤	០,៩៥១	១,០០០
សម្រាលកូនអ្នកជំនាញសុខាភិបាល	០,៩៨២	០,០១៤	១៦៤	២៤០	១,៣០៨	០,០១៤	០,៩៥៥	១,០០០
សម្រាលកូនដោយការរះកាត់	០,១៩០	០,០៤១	១៦៤	២៤០	១,៣២៩	០,២១៤	០,១០៩	០,២៧២
ស្ត្រីបានពិនិត្យក្រោយសម្រាលក្នុងរយៈពេល ២ ថ្ងៃដំបូង	០,៨៧៦	០,០២៦	១៦១	២៣៧	០,៩៨៨	០,០២៩	០,៨២៥	០,៩២៨
ទារកបានពិនិត្យក្រោយសម្រាលក្នុងរយៈពេល ២ ថ្ងៃដំបូង	០,៨០២	០,០៣៦	១៦១	២៣៧	១,១៣៣	០,០៤៥	០,៧៣១	០,៨៧៣
បញ្ជាទទួលបានការថែទាំសុខភាព	០,៥៥៩	០,០៤២	៨៤៨	១.២៣៣	២,៤៧២	០,០៧៦	០,៤៧៤	០,៦៤៣
មានកាតចាក់វ៉ាក់សាំង	០,៩៨៨	០,០១៣	៨២	១១៦	១,០១១	០,០១៣	០,៩៦២	១,០០០
ទទួលបានវ៉ាក់សាំង BCG	០,៩៦៦	០,០១៩	៨២	១១៦	០,៩៤២	០,០២០	០,៩២៨	១,០០០
ទទួលបានវ៉ាក់សាំង DPT-HepB-Hib (៣ ដូស)	០,៩២១	០,០៣២	៨២	១១៦	១,០៥៤	០,០៣៥	០,៨៥៦	០,៩៨៥
ទទួលបានវ៉ាក់សាំងការពារជំងឺរលាកសួត (៣ ដូស)	០,៨៩២	០,០៤៦	៨២	១១៦	១,៣២៣	០,០៥២	០,៧៩៩	០,៩៨៥
បានទទួល MCV (១២-២៣ ខែ)	០,៧៨៥	០,០៥៣	៨២	១១៦	១,១៤៤	០,០៦៨	០,៦៧៩	០,៨៩១
វ៉ាក់សាំងពេញលេញតាមកាលវិភាគជាតិ (១២-២៣ ខែ)	០,៦០៦	០,០៦០	៨២	១១៦	១,០៩១	០,០៩៩	០,៤៨៦	០,៧២៧
បានទទួល MCV (២៤-៣៥ ខែ)	០,៧១៦	០,០៥១	៦៩	៩៨	០,៩២៣	០,០៧២	០,៦១៤	០,៨១៩
វ៉ាក់សាំងពេញលេញតាមកាលវិភាគជាតិ (២៤-៣៥ ខែ)	០,៥២៥	០,០៥៥	៦៩	៩៨	០,៨៨៨	០,១០៥	០,៤១៤	០,៦៣៥

តារាង B.១៨ លំអៀងសំណាកតម្រូវអង្កេតប្រជាសាស្ត្រ និងសុខភាពកម្ពុជា ព្រៃវែង ២០២១-២២ (ត)

អថេរ	(R)	(SE)	បំនួនអង្កេត				គម្លាតជឿជាក់		
			(N)	(WN)	(DEFT)	(SE/R)	R-២SE	R+២SE	
បានស្វែងរកការព្យាបាលសម្រាប់ជំងឺករុស	០,៦០៩	០,០៨៦	២៩	៤០	០,៩១៦	០,១៤១	០,៤៣៧	០,៧៨១	
ព្យាបាលដោយទទួលអ្នកលើក ORS	០,១២៣	០,០៧១	២៩	៤០	១,១២៣	០,៥៧៦	០,០០០	០,២៦៥	
កម្មស័ក្តិប្រមាណ (- ៣ SD)	០,០៥០	០,០១៣	២១៩	៣១៧	០,៩០៦	០,២៦៧	០,០២៣	០,០៧៧	
កម្មស័ក្តិប្រមាណ (- ២ SD)	០,២២១	០,០២៨	២១៩	៣១៧	០,៩៧៧	០,១២៩	០,១៦៤	០,២៧៨	
ទម្ងន់ធៀបកម្មស័ក្តិ (- ២ SD)	០,០៧៣	០,០២២	២២១	៣២១	១,២០១	០,៣០១	០,០២៩	០,១១៦	
ទម្ងន់ធៀបកម្មស័ក្តិ (+២ SD)	០,០២៥	០,០១៤	២២១	៣២១	១,៣៧១	០,៥៨០	០,០០០	០,០៥៣	
ទម្ងន់ធៀបកម្មស័ក្តិ (- ២ SD)	០,១២៩	០,០២៧	២២០	៣១៩	១,២០១	០,២១០	០,០៧៥	០,១៨២	
បំបៅដោះម្តាយតែមួយមុខ	០,៥៥០	០,០៦៩	៤៥	៦៧	០,៩២៦	០,១២៦	០,៤១១	០,៦៨៩	
របបអាហារអប្បបរមា (កុមារ ៦-២៣ ខែ)	០,៤១៦	០,០៥២	១១៦	១៧០	១,១៣៦	០,១២៦	០,៣១១	០,៥២០	
សន្ទស្សន៍ម៉ាសរាងកាយ (BMI) <១៨,៥	០,០៧២	០,០១៥	៣២១	៤៦៨	១,០៥៥	០,២១១	០,០៤២	០,១០៣	
សន្ទស្សន៍ម៉ាសរាងកាយ (BMI) >២៥,០	០,៣០៧	០,០២៩	៣២១	៤៦៨	១,១៣៧	០,០៩៥	០,២៤៨	០,៣៦៥	
របបអាហារអប្បបរមា (ស្ត្រីអាយុ ១៥-៤៩)	០,៤៩៨	០,០២៣	៤៤៨	១,២៣៣	១,៣១៧	០,០៤៥	០,៤៥៣	០,៥៤៣	
កុមារគ្រួសារក្នុងរយៈពេល ២សប្តាហ៍ចុងក្រោយ	០,២៥៨	០,០២២	៣៥៧	៥១៦	០,៩២៨	០,០៨៥	០,២១៤	០,៣០២	
ឥរិយាបថរើសអើងចំពោះមនុស្សដែលមានមេរោគ HIV	០,៣០៤	០,០២២	៤៣០	១,២១១	១,៣៩៧	០,០៧៣	០,២៦០	០,៣៤៩	
ប្រើស្រោមអនាម័យពេលរួមភេទចុងក្រោយ	០,០០០	០,០០០	២	៣	na	na	០,០០០	០,០០០	
ធ្លាប់ធ្វើតេស្តរកមេរោគហ៊ីវ និងទទួលលទ្ធផល	០,០៥៨	០,០១០	៤៤៨	១,២៣៣	១,២០១	០,១៦៦	០,០៣៩	០,០៧៨	
ធ្វើការក្នុងរយៈពេល ១២ ខែចុងក្នុងមក	០,៥៩៨	០,០៣០	៦០៩	៨៩២	១,៥១៣	០,០៥០	០,៥៣៨	០,៦៥៨	
ធ្វើការក្នុងរយៈពេល ១២ ខែចុងក្នុងមកគ្មានប្រាក់ឈ្នួល	០,០៤៨	០,០១៧	៣៦៦	៥៣៤	១,៤៩៩	០,៣៥១	០,០១៤	០,០៨១	
មានទូរស័ព្ទដៃ	០,៧៩០	០,០២០	៤៤៨	១,២៣៣	១,៣៩៩	០,០២៥	០,៧៥០	០,៨២៩	
មាន និងប្រើគណនីធនាគារ ឬទូរស័ព្ទដៃប្រតិបត្តិការហិរញ្ញវត្ថុ	០,១៦៦	០,០២៧	៤៤៨	១,២៣៣	២,០៩៧	០,១៦២	០,១១២	០,២១៩	
ចូលរួមក្នុងការសម្រេចចិត្ត (សម្រេចចិត្តទាំងបី)	០,៩៧៥	០,០០៧	៦០៩	៨៩២	១,០៥៩	០,០០៧	០,៩៦១	០,៩៨៨	
យល់ស្របត្រឹមត្រូវហេតុផលជាក់លាក់ដែលប្តីវាយដំប្រពន្ធ	០,៥០៤	០,០២៧	៤៤៨	១,២៣៣	១,៥៦២	០,០៥៣	០,៤៥០	០,៥៥៨	
សម្រេចចិត្តខ្លួនឯងទាក់ទងការរួមភេទ ការប្រើប្រាស់ថ្នាំពន្យារកំណើត និងការថែទាំបន្តពូជ	០,៨៦៥	០,០១៨	៦០៩	៨៩២	១,២៨៧	០,០២១	០,៨៣០	០,៩០១	
ធ្លាប់មានអំពើហិង្សាលើរាងកាយតាំងពីអាយុ ១៥ ឆ្នាំដោយនរណាម្នាក់	០,០៧៥	០,០១៨	៣១៨	៤៧០	១,២២០	០,២៤១	០,០៣៩	០,១១១	
ធ្លាប់មានអំពើហិង្សាលើផ្លូវភេទដោយនរណាម្នាក់	០,០១៣	០,០០៨	៣១៨	៤៧០	១,៣០០	០,៦៣០	០,០០០	០,០៣០	
ធ្លាប់មានអំពើហិង្សាលើផ្លូវភេទមិនមែនដៃគូស្និទ្ធស្នាល	០,០០០	០,០០០	៣១៨	៤៧០	na	na	០,០០០	០,០០០	
ធ្លាប់មានអំពើហិង្សាលើរាងកាយ/ផ្លូវភេទប្តីបច្ចុប្បន្ន ឬដៃគូស្និទ្ធស្នាល	០,០៩៦	០,០១៩	២៦១	៣៦៦	១,០៤៤	០,១៩៨	០,០៥៨	០,១៣៤	
ធ្លាប់មានអំពើហិង្សាផ្លូវចិត្ត/រាងកាយ/ផ្លូវភេទដោយប្តី ឬដៃគូស្និទ្ធស្នាល	០,១៣០	០,០២៤	២៦១	៣៦៦	១,១៥៦	០,១៨៥	០,០៨២	០,១៧៩	
បុរស									
មិនបានចូលរៀន	០,០៣៦	០,០១១	៤៣៦	៦១៥	១,២៦៧	០,៣១៥	០,០១៣	០,០៥៨	
មធ្យមសិក្សា ឬខ្ពស់ជាង	០,៦២៦	០,០៣១	៤៣៦	៦១៥	១,៣៣៤	០,០៤៩	០,៥៦៤	០,៦៨៨	
អក្ខរភាព	០,៩០១	០,០១៧	៤៣៦	៦១៥	១,២០៦	០,០១៩	០,៨៦៧	០,៩៣៦	
ប្រើអ៊ីនធឺណិតក្នុងរយៈពេល ១២ ខែក្នុងមក	០,៨៧៤	០,០១៨	៤៣៦	៦១៥	១,១៦២	០,០២១	០,៨៣៧	០,៩១១	
បច្ចុប្បន្នប្រើប្រាស់ថ្នាំជក់	០,១៣៧	០,០១២	៤៣៦	៦១៥	០,៧៥៤	០,០៩១	០,១១៣	០,១៦២	
មិនចង់បានកូនឡើយ	០,៤៦០	០,០៤០	២៧១	៣៨១	១,៣០៤	០,០៨៦	០,៣៨១	០,៥៣៩	
ឥរិយាបថរើសអើងចំពោះមនុស្សដែលមានមេរោគ HIV	០,០៧២	០,០១៣	៤៣៤	៦១៣	១,០៣០	០,១៧៨	០,០៤៦	០,០៩៨	
ប្រើស្រោមអនាម័យពេលរួមភេទចុងក្រោយ	០,៦៤០	០,១៩១	៨	១០	១,០៤៥	០,២៩៨	០,២៥៨	១,០០០	
ធ្លាប់ធ្វើតេស្តរកមេរោគហ៊ីវ និងទទួលលទ្ធផល	០,០១៤	០,០០៥	៤៣៦	៦១៥	០,៩៥៧	០,៣៨៧	០,០០៣	០,០២៥	
ការកាត់ស្បែកលើដៃ	០,០០២	០,០០២	៤៣៦	៦១៥	០,៩៣៨	១,០០៨	០,០០០	០,០០៦	
មានទូរស័ព្ទដៃ	០,៩២៤	០,០១៦	៤៣៦	៦១៥	១,២៣៧	០,០១៧	០,៨៩២	០,៩៥៥	
មាន និងប្រើគណនីធនាគារ ឬទូរស័ព្ទដៃប្រតិបត្តិការហិរញ្ញវត្ថុ	០,៣៨២	០,០៣២	៤៣៦	៦១៥	១,៣៥៩	០,០៨៣	០,៣១៩	០,៤៤៥	
យល់ស្របត្រឹមត្រូវហេតុផលជាក់លាក់ដែលប្តីវាយដំប្រពន្ធ	០,០៨៣	០,០១៥	៤៣៦	៦១៥	១,១៦១	០,១៨៦	០,០៥២	០,១១៣	

តារាង B.១៩ លំអៀងសំណាកគំរូអង្កេតប្រជាសាស្ត្រ និងសុខភាពកម្ពុជា ពេទ្រីសាត ២០២១-២២

អថេរ	ចំនួនអង្កេត					គម្លាតជឿជាក់		
	(R)	(SE)	(N)	(WN)	(DEFT)	(SE/R)	R-២SE	R+២SE
សមាជិកអចិន្ត្រៃយ៍								
ការចុះសំបុត្រកំណើតជាមួយមន្ត្រីអត្រាកុលដ្ឋាន	០,៨៤៧	០,០៤៧	២៦៦	២២៥	២,០០២	០,០៥៦	០,៧៥៣	០,៩៤១
យ៉ាងហោចណាស់សេវាទឹកផឹកមូលដ្ឋាន	០,៥៩៦	០,០៤៤	២.៩០០	២.៣៦៤	២,៣២៦	០,០៧៤	០,៥០៨	០,៦៨៥
មានទឹកពេលត្រូវការ	០,៦៤៩	០,០១៧	២.៩០០	២.៣៦៤	០,៩១៨	០,០២៦	០,៦១៥	០,៦៨២
យ៉ាងហោចណាស់សេវាបង្គន់អនាម័យមូលដ្ឋាន	០,៧៨៣	០,០២៩	២.៩០០	២.៣៦៤	១,៧៧០	០,០៣៧	០,៧២៦	០,៨៤១
បន្ទោបង់ពាសវាលពាសកាល	០,១០៤	០,០២៧	២.៩០០	២.៣៦៤	២,១២៤	០,២៥៦	០,០៥១	០,១៥៧
លាងសម្អាតដៃជាមួយសាប៊ូ និងទឹក	០,៧៤៥	០,០១២	២.៤២៣	១.៩៨១	០,៦៣៣	០,០១៦	០,៧២១	០,៧៦៩
ស្ត្រី								
មិនបានចូលរៀន	០,១៨១	០,០៣៦	៥០៤	៤៣២	២,០៩៣	០,១៩៩	០,១០៩	០,២៥៣
មធ្យមសិក្សា ឬខ្ពស់ជាង	០,៣៩០	០,០៣៧	៥០៤	៤៣២	១,៧០៩	០,០៩៦	០,៣១៥	០,៤៦៤
អក្ខរកម្ម	០,៧២៣	០,០៣០	៥០៤	៤៣២	១,៤៩០	០,០៤១	០,៦៦៨	០,៧៨៣
ប្រើអ៊ីនធឺណិតក្នុងរយៈពេល ១២ ខែកន្លងមក	០,៦៨៦	០,០២៧	៥០៤	៤៣២	១,៣១៩	០,០៤០	០,៦៣១	០,៧៤០
បច្ចុប្បន្នប្រើប្រាស់ថ្នាំជក់	០,០០៤	០,០០៣	៥០៤	៤៣២	១,០៦២	០,៧២៤	០,០០០	០,០១០
អត្រាលទ្ធភាពមានកូនសរុប (៣ ឆ្នាំមុនអង្កេត)	២,៨៧៦	០,៣៦៤	១.៤៦៤	១.២៥៤	១,៥៦៥	០,១២៧	២,១៤៨	៣,៦០៤
បច្ចុប្បន្នពរពោះ	០,០៥១	០,០១១	៥០៤	៤៣២	១,១៥២	០,២២២	០,០២៨	០,០៧៤
ចំនួនកូនកើតមធ្យមរស់សម្រាប់ស្ត្រីអាយុ ១៥-៤៩ ឆ្នាំ	២,៨៧០	០,២៥៧	៧៩	៦៨	១,១៦១	០,០៨៩	២,៣៥៦	៣,៣៨៣
គម្លាតកំណើតមធ្យម	៤៨,០៥៥	៣,៣០៣	១៤៣	១២៩	០,៩៩៦	០,០៦៩	៤១,៤៤៨	៥៤,៦៦១
មិនចង់បានកូនទៀតទេ	០,២៨២	០,០៣៥	៣៧៣	៣២៤	១,៤៨៧	០,១២៣	០,២១២	០,៣៥១
អត្រាចង់មានកូនសរុប (៣ ឆ្នាំមុនអង្កេត)	២,៥៦៨	០,២៣០	១.៤៦៤	១.២៥៤	១,២៦០	០,០៩០	២,១០៨	៣,០២៩
បច្ចុប្បន្នកំពុងប្រើវិធីពន្យារកំណើតណាមួយ	០,៣២៥	០,០២៥	៣៧៣	៣២៤	១,០២១	០,០៧៦	០,២៧៥	០,៣៧៥
បច្ចុប្បន្នកំពុងប្រើវិធីពន្យារកំណើតទំនើប	០,២៥៤	០,០១៩	៣៧៣	៣២៤	០,៨៣៩	០,០៧៥	០,២១៦	០,២៩១
បច្ចុប្បន្នកំពុងប្រើថ្នាំគ្រាប់	០,១៣២	០,០១៨	៣៧៣	៣២៤	១,០២៧	០,១៣៦	០,០៩៦	០,១៦៨
បច្ចុប្បន្នកំពុងប្រើថ្នាំបាក់	០,០៣៥	០,០១២	៣៧៣	៣២៤	១,២៩៤	០,៣៥៣	០,០១០	០,០៦០
បច្ចុប្បន្នកំពុងប្រើកងដាក់ក្រោមស្បែក	០,០១៥	០,០០៨	៣៧៣	៣២៤	១,២០៨	០,៥០០	០,០០០	០,០៣១
បច្ចុប្បន្នកំពុងប្រើស្រោមអនាម័យបុរស	០,០១០	០,០០៥	៣៧៣	៣២៤	០,៩៩៣	០,៥១១	០,០០០	០,០២០
បច្ចុប្បន្នកំពុងប្រើវិធីបូណ៌ណាមួយ	០,០៧១	០,០១៥	៣៧៣	៣២៤	១,១៣៣	០,២១២	០,០៤១	០,១០២
ការគ្រប់គ្រងមិនឆ្លើយតប	០,២១០	០,០២៨	៣៧៣	៣២៤	១,៣០៣	០,១៣១	០,១៥៥	០,២៦៥
គម្រូមិនឆ្លើយតបសម្រាប់ផែនការគ្រួសារ	០,០៩១	០,០១៤	៣៧៣	៣២៤	០,៩៦៦	០,១៥៨	០,០៦៣	០,១២០
គម្រូមិនឆ្លើយតបសរុប	០,៣០១	០,០២៧	៣៧៣	៣២៤	១,១៥២	០,០៩១	០,២៤៦	០,៣៥៦
គម្រូការពេញចិត្តដោយវិធីសាស្ត្រទំនើប	០,៤០៥	០,០២៩	២៣០	២០៣	០,៩១៣	០,០៧៣	០,៣៤៦	០,៤៦៤
ចូលរួមក្នុងការសម្រេចចិត្តផែនការគ្រួសារ	០,៩៧៧	០,០០៧	៣៤៧	៣០២	០,៨៨៣	០,០០៧	០,៩៦៣	០,៩៩១
មិនបានឃើញប្រព័ន្ធផ្សព្វផ្សាយទាំងប្រាំបីណាមួយ	០,៤២៩	០,០២៣	៥០៤	៤៣២	១,០៣៦	០,០៥៣	០,៣៨៤	០,៤៧៥
អត្រាមរណភាពទារកទើបកើត	១៦,១៣១	៥,៤៧៨	៤៥២	៣៩៨	០,៩៧០	០,៣៤០	៥,១៧៥	២៧,០៨៧
អត្រាមរណភាពទារកក្រោយកើត	០,០០០	០,០០០	៤៥០	៣៩៨	na	na	០,០០០	០,០០០
អត្រាមរណភាពទារក	១៦,១៣១	៥,៤៧៨	៤៥២	៣៩៨	០,៩៧០	០,៣៤០	៥,១៧៥	២៧,០៨៧
អត្រាមរណភាពកុមារ	២,៣៩១	២,៤១៧	៤៣២	៣៨១	១,០២៦	១,០១១	០,០០០	៧,២២៥
អត្រាមរណភាពកុមារអាយុក្រោម ៥ ឆ្នាំ	១៨,៤៨៣	៦,៣៨៦	៤៥២	៣៩៨	១,០៤៧	០,៣៤៦	៥,៧១១	៣១,២៥៦
អត្រាមរណភាពទារកជិតប្រសូត	១៦,៣៥១	១០,០៩៧	២២២	១៩៩	១,២២៥	០,៦១៧	០,០០០	៣៦,៥៤៤
អត្រាស្លាប់កើត	០,០០០	០,០០០	២២២	១៩៩	na	na	០,០០០	០,០០០
អត្រាទារកទើបនឹងកើតដំបូង	១៦,៣៥១	១០,០៩៧	២២២	១៩៩	១,២២៥	០,៦១៧	០,០០០	៣៦,៥៤៤
ពិនិត្យ ANC ពីអ្នកជំនាញសុខាភិបាល	០,៩៨៨	០,០១១	៩០	៧៩	០,៩៤០	០,០១១	០,៩៦៧	១,០០០
ពិនិត្យ ANC ៤ដងឡើង	០,៨៧៥	០,០៤០	៩០	៧៩	១,១៣៨	០,០៤៦	០,៧៩៥	០,៩៥៥
ពិនិត្យ ANC ៨ដងឡើង	០,២០០	០,០៥២	៩០	៧៩	១,២២៦	០,២៦១	០,០៩៦	០,៣០៤
ទទួលបានថ្នាំគ្រាប់ដែលមានជាតិដែក	០,៩៨៨	០,០១១	៩០	៧៩	០,៩៤០	០,០១១	០,៩៦៧	១,០០០
ម្តាយចាក់ការពារតាមសម្រាប់កំណើតចុងក្រោយ	០,៩៥០	០,០២៦	៩០	៧៩	១,១២៤	០,០២៧	០,៨៩៨	១,០០០
សម្រាលកូននៅគ្រឹះស្ថានសុខាភិបាល	១,០០០	០,០០០	៩១	៨០	na	០,០០០	១,០០០	១,០០០
សម្រាលកូនអ្នកជំនាញសុខាភិបាល	១,០០០	០,០០០	៩១	៨០	na	០,០០០	១,០០០	១,០០០
សម្រាលកូនដោយការវះកាត់	០,១៥៩	០,០៣៣	៩១	៨០	០,៨៧៥	០,២១០	០,០៩៦	០,២២៦
ស្ត្រីបានពិនិត្យក្រោយសម្រាលក្នុងរយៈពេល ២ ថ្ងៃដំបូង	០,៨៤២	០,០៤៦	៩០	៧៩	១,១៩២	០,០៥៥	០,៧៥០	០,៩៣៥
ទារកបានពិនិត្យក្រោយសម្រាលក្នុងរយៈពេល ២ ថ្ងៃដំបូង	០,៨៦២	០,០៣៩	៩០	៧៩	១,០៥៣	០,០៤៥	០,៧៨៥	០,៩៣៩
បញ្ហាទទួលបានការថែទាំសុខភាព	០,៨១២	០,០២៦	៥០៤	៤៣២	១,៤៩៩	០,០៣២	០,៧៦០	០,៨៦៤
មានកាតចាក់វ៉ាក់សាំង	០,៨៩២	០,០៥០	៣៩	៣២	០,៩៧០	០,០៥៥	០,៧៩៣	០,៩៩១
ទទួលបានវ៉ាក់សាំង BCG	០,៨៣៣	០,០៥០	៣៩	៣២	០,៨០៨	០,០៦០	០,៧៣៣	០,៩៣២
ទទួលបានវ៉ាក់សាំង DPT-HepB-Hib (៣ ដូស)	០,៧៣៤	០,១០៥	៣៩	៣២	១,៣០៤	០,១៤៣	០,៥២៤	០,៩៤៤
ទទួលបានវ៉ាក់សាំងការពារជំងឺរលាកសួត (៣ ដូស)	០,៧៣៤	០,១០៥	៣៩	៣២	១,៣០៤	០,១៤៣	០,៥២៤	០,៩៤៤
បានទទួល MCV (១២-២៣ ខែ)	០,៦៨៨	០,១៣១	៣៩	៣២	១,៥៨៧	០,១៩១	០,៤២៥	០,៩៥១
វ៉ាក់សាំងពេញលេញតាមកាលវិភាគជាតិ (១២-២៣ ខែ)	០,៦១៣	០,១១៧	៣៩	៣២	១,៣៧៤	០,១៩១	០,៣៧៩	០,៨៤៦
បានទទួល MCV (២៤-៣៥ ខែ)	០,៦៣៣	០,០៧៣	៤០	៣៧	០,៩៨១	០,១១៥	០,៤៨៨	០,៧៧៨
វ៉ាក់សាំងពេញលេញតាមកាលវិភាគជាតិ (២៤-៣៥ ខែ)	០,៥១៩	០,០៨០	៤០	៣៧	១,០៤៩	០,១៥៥	០,៣៥៨	០,៦៨០

តារាង B.១៩ លំអៀងសំណាកកម្រិតប្រជាសាស្ត្រ និងសុខភាពកម្ពុជា រោងចក្រ ២០២១-២២ (ត)

អថេរ	(R)	(SE)	បំណុលអង្កេត			គម្លាតជឿជាក់			
			(N)	(WN)	(DEFT)	(SE/R)	R-២SE	R+២SE	
បានវិស្វករការព្យាបាលសម្រាប់ជំងឺកំរិត	០,៧១៥	០,១៥៦	១៥	១៥	១,១៨១	០,២១៩	០,៤០២	១,០០០	
ព្យាបាលដោយទទួលអ្នកលើក ORS	០,២៦៣	០,១២២	១៥	១៥	១,១០៣	០,៤៦២	០,០២០	០,៥០៧	
កម្រិតធៀបអាយុ (- ៣ SD)	០,១១៦	០,០៣១	១២៣	១០៧	១,១១១	០,២៦៥	០,០៥៤	០,១៧៧	
កម្រិតធៀបអាយុ (- ២ SD)	០,៣២៩	០,០៥៤	១២៣	១០៧	១,២៨៥	០,១៦៥	០,២២០	០,៤៣៨	
ទម្ងន់ធៀបកម្រិត (- ២ SD)	០,០៨៩	០,០៣១	១២៣	១០៦	១,២៦២	០,៣៤៨	០,០២៧	០,១៥២	
ទម្ងន់ធៀបកម្រិត (+២ SD)	០,០៨៣	០,០១៩	១២៣	១០៦	១,០៨៤	០,៤៤៥	០,០០៥	០,០៨២	
ទម្ងន់ធៀបអាយុ (- ២ SD)	០,១៨០	០,០៣៥	១២៦	១១០	១,០៦៨	០,១៩៦	០,១១០	០,២៥១	
បំបៅដោះម្តាយតែមួយមុខ	០,៥២០	០,១៣៣	២៤	២១	១,២៦២	០,២៥៦	០,២៥៣	០,៧៨៦	
របបអាហារអប្បបរមា (កុមារ ៦-២៣ ខែ)	០,៣៧៣	០,០៦៦	៦៣	៥៥	១,០៦៧	០,១៧៦	០,២៤២	០,៥០៤	
សន្ទស្សន៍ម៉ាសរាងកាយ (BMI) <១៨,៥	០,០៥៤	០,០១៣	២១៨	១៨៨	០,៨៦៥	០,២៤៦	០,០២៧	០,០៨០	
សន្ទស្សន៍ម៉ាសរាងកាយ (BMI) ≥២៥,០	០,៣៤៤	០,០៣៤	២១៨	១៨៨	១,០៥៩	០,០៩៩	០,២៧៦	០,៤១២	
របបអាហារអប្បបរមា (ស្ត្រីអាយុ ១៥-៤៩)	០,៥៦៩	០,០២៩	៥០៤	៤៣២	១,២៩០	០,០៥០	០,៥១១	០,៦២៦	
កុមារគ្រុនក្រវិញក្នុងរយៈពេល ២សប្តាហ៍ចុងក្រោយ	០,១៣៣	០,០៤២	២១៦	១៩៤	១,៧០៨	០,៣១៣	០,០៥០	០,២១៦	
ឥរិយាបថវិសេស្តិកចំពោះមនុស្សដែលមានមេរោគ HIV	០,២៦៧	០,០៣៥	៤៨៣	៤១៤	១,៧៣៧	០,១៣១	០,១៩៧	០,៣៣៧	
ប្រើស្រាមអនាម័យពេលរួមភេទចុងក្រោយ	០,០០០	na	១	១	na	na	០,០០០	na	
ធ្លាប់ធ្វើតេស្តរកមេរោគហ៊ីវ និងទទួលបានលទ្ធផល	០,០៨៥	០,០១៧	៥០៤	៤៣២	១,៣៣៣	០,១៩៥	០,០៥២	០,១១៨	
ធ្វើការក្នុងរយៈពេល ១២ ខែចុងក្នុងមក	០,៥៩៧	០,០៤៨	៣៧៣	៣២៤	១,៨៨៨	០,០៨១	០,៥០០	០,៦៩៣	
ធ្វើការក្នុងរយៈពេល ១២ ខែចុងក្នុងមកគ្មានប្រាក់ឈ្នួល	០,០១៧	០,០១០	២១០	១៩៣	១,០៧០	០,៥៦៣	០,០០០	០,០៣៦	
មានទូរស័ព្ទដៃ	០,៨៧៦	០,០១៥	៥០៤	៤៣២	១,០៤៧	០,០១៨	០,៨៤៦	០,៩០៧	
មាន និងប្រើគណនីធនាគារ ឬទូរស័ព្ទដៃប្រតិបត្តិការហិរញ្ញវត្ថុ	០,២១៣	០,០២៦	៥០៤	៤៣២	១,៤១២	០,១២១	០,១៦២	០,២៦៥	
ចូលរួមក្នុងការសម្រេចចិត្ត (សម្រេចចិត្តទាំងបី)	០,៨២៩	០,០១៧	៣៧៣	៣២៤	០,៨៨៦	០,០២១	០,៧៩៤	០,៨៦៤	
យល់ស្របត្រឹមត្រូវហេតុផលជាក់លាក់ដែលប្តីវាយដំប្រពន្ធ	០,៣៤៧	០,០៣៥	៥០៤	៤៣២	១,៦៦៤	០,១០២	០,២៧៦	០,៤១៨	
សម្រេចចិត្តខ្លួនឯងទាក់ទងការរួមភេទ ការប្រើប្រាស់ថ្នាំពន្យារកំណើត និងការថែទាំបន្តពូជ	០,៧៩០	០,០២០	៣៧៣	៣២៤	០,៩៤១	០,០២៥	០,៧៥១	០,៨៣០	
ធ្លាប់មានអំពើហិង្សាលើរាងកាយតាំងពីអាយុ ១៥ ឆ្នាំដោយនរណាម្នាក់	០,០៥០	០,០២៣	២០០	១៤២	១,៤៨២	០,៤៦១	០,០០៤	០,០៩៥	
ធ្លាប់មានអំពើហិង្សាលើផ្លូវភេទដោយនរណាម្នាក់	០,០០៦	០,០០៦	២០០	១៤២	១,០៨០	១,០០៧	០,០០០	០,០១៧	
ធ្លាប់មានអំពើហិង្សាលើផ្លូវភេទមិនមែនដៃគូស្និទ្ធស្នាល	០,០០០	០,០០០	២០០	១៤២	na	na	០,០០០	០,០០០	
ធ្លាប់មានអំពើហិង្សាលើរាងកាយ/ផ្លូវភេទប្តីបច្ចុប្បន្ន ឬដៃគូស្និទ្ធស្នាល	០,០៣៦	០,០១៨	១៦៤	១១១	១,២១៧	០,៤៩៣	០,០០០	០,០៧២	
ធ្លាប់មានអំពើហិង្សាផ្លូវចិត្ត/រាងកាយ/ផ្លូវភេទដោយប្តី ឬដៃគូស្និទ្ធស្នាល	០,១០៨	០,០២២	១៦៤	១១១	០,៨៩៤	០,២០១	០,០៦៥	០,១៥១	
បុរស									
មិនបានចូលរៀន	០,០៧៣	០,០១៨	២៥៩	២១៩	១,១៣២	០,២៥០	០,០៣៧	០,១១០	
មធ្យមសិក្សា ឬខ្ពស់ជាង	០,៤៦៣	០,០៤៦	២៥៩	២១៩	១,៤៦៤	០,០៩៨	០,៣៧២	០,៥៥៥	
អក្ខរភាព	០,៨៩៧	០,០២៦	២៥៩	២១៩	១,៣៧០	០,០២៩	០,៨៤៥	០,៩៤៩	
ប្រើអ៊ីនធឺណិតក្នុងរយៈពេល ១២ ខែកន្លងមក	០,៦៧៤	០,០៤៤	២៥៩	២១៩	១,៥០៦	០,០៦៥	០,៥៨៦	០,៧៦២	
បច្ចុប្បន្នប្រើប្រាស់ថ្នាំជក់	០,៣០៨	០,០២៤	២៥៩	២១៩	០,៨២៧	០,០៧៧	០,២៦០	០,៣៥៥	
មិនចង់បានកូនទៀតទេ	០,៤៥៨	០,០៤០	១៦២	១៣៥	១,០១៨	០,០៨៧	០,៣៧៨	០,៥៣៨	
ឥរិយាបថវិសេស្តិកចំពោះមនុស្សដែលមានមេរោគ HIV	០,២២៩	០,០៣២	២២៨	១៩១	១,១៥៩	០,១៤១	០,១៦៥	០,២៩៤	
ប្រើស្រាមអនាម័យពេលរួមភេទចុងក្រោយ	០,៤២៩	០,០៣២	៤	៣	០,១៣១	០,០៧៦	០,៣៦៤	០,៤៩៤	
ធ្លាប់ធ្វើតេស្តរកមេរោគហ៊ីវ និងទទួលបានលទ្ធផល	០,០០៩	០,០០៩	២៥៩	២១៩	១,៥៤០	១,០១០	០,០០០	០,០២៧	
ការកាត់ស្បែកលើដៃ	០,០៣៨	០,០១៧	២៥៩	២១៩	១,៣៨៧	០,៤៣៥	០,០០៥	០,០៧១	
មានទូរស័ព្ទដៃ	០,៩៤៧	០,០១២	២៥៩	២១៩	០,៨៩៨	០,០១៣	០,៩២២	០,៩៧២	
មាន និងប្រើគណនីធនាគារ ឬទូរស័ព្ទដៃប្រតិបត្តិការហិរញ្ញវត្ថុ	០,១០០	០,០២៨	២៥៩	២១៩	១,៤៩២	០,២៧៩	០,០៤៤	០,១៥៦	
យល់ស្របត្រឹមត្រូវហេតុផលជាក់លាក់ដែលប្តីវាយដំប្រពន្ធ	០,២៦៣	០,០៣២	២៥៩	២១៩	១,១៦១	០,១២១	០,២០០	០,៣២៧	

តារាង B.២០ លំអៀងសំណាកត្រូវអង្កេតប្រជាសាស្ត្រ និងសុខភាពកម្ពុជា រតនគីរី ២០២១-២២

អថេរ	ចំនួនអង្កេត					គម្លាតជឿជាក់		
	(R)	(SE)	(N)	(WN)	(DEFT)	(SE/R)	R-២SE	R+២SE
សមាជិកអចិន្ត្រៃយ៍								
ការចុះសំបុត្រកំណើតជាមួយមន្ត្រីអត្រាកូលដ្ឋាន	០,៧៣៨	០,០៥១	៣២០	១៣២	១,៩៤៧	០,០៦៩	០,៦៣៦	០,៨៣៩
យ៉ាងហោចណាស់សេវាទឹកផឹកមូលដ្ឋាន	០,៣៨១	០,០៥៦	៣.០៨២	១.២៦៥	៣,០៥៤	០,១៨៨	០,២៦៨	០,៤៩៤
មានទឹកពេលត្រូវការ	០,៨៩៤	០,០១៦	៣.០៨២	១.២៦៥	១,៣៨៥	០,០១៨	០,៨៦១	០,៩២៦
យ៉ាងហោចណាស់សេវាបង្គន់អនាម័យមូលដ្ឋាន	០,៤២៤	០,០៤១	៣.០៨២	១.២៦៥	២,១៩៨	០,០៩៧	០,៣៤១	០,៥០៦
បន្ទាបបង់ពាសវាលពាសកាល	០,៤៧៥	០,០៥១	៣.០៨២	១.២៦៥	២,៧០១	០,១០៨	០,៣៧២	០,៥៧៨
លាងសម្អាតដៃជាមួយសាប៊ូ និងទឹក	០,៧៥៥	០,០២៥	៣.០១៦	១.២៤៣	១,៥២៦	០,០៣៣	០,៧០៤	០,៨០៥
ស្ត្រី								
មិនបានចូលរៀន	០,៤៥៧	០,០៤០	៧៣០	២៩៣	២,១៥៥	០,០៨៧	០,៣៧៧	០,៥៣៦
មធ្យមសិក្សា ឬខ្ពស់ជាង	០,២៣៩	០,០៣០	៧៣០	២៩៣	១,៨៩៦	០,១២៦	០,១៧៩	០,២៩៩
អក្ខរកាត	០,៤៦៧	០,០៣៩	៧៣០	២៩៣	២,១០៨	០,០៨៤	០,៣៨៨	០,៥៤៥
ប្រើអ៊ីនធឺណិតក្នុងរយៈពេល ១២ ខែកន្លងមក	០,២៧១	០,០៣៨	៧៣០	២៩៣	២,២៧៣	០,១៣៩	០,១៩៦	០,៣៤៦
បច្ចុប្បន្នប្រើប្រាស់ថ្នាំជីក	០,២២២	០,០២៨	៧៣០	២៩៣	១,៨៤៤	០,១២៨	០,១៦៥	០,២៧៩
អត្រាលទ្ធភាពមានកូនសរុប (៣ ឆ្នាំមុនអង្កេត)	២,៩០២	០,២៩៧	២.០៤៩	៨២៤	១,៥៥០	០,១០២	២,៣០៧	៣,៤៩៦
បច្ចុប្បន្នពរពោះ	០,០៤៥	០,០០៨	៧៣០	២៩៣	១,០៩៨	០,១៨៧	០,០២៨	០,០៦២
ចំនួនកូនកើតមធ្យមរស់សម្រាប់ស្ត្រីអាយុ ១៥-៤៩ ឆ្នាំ	៤,១៧៣	០,១៩៦	១១៦	៤៧	០,៩៣០	០,០៤៧	៣,៧៨១	៤,៥៦៦
គម្លាតកំណើតមធ្យម	៥៧,៨៣១	២,៩៦២	២៣០	៩៦	១,២១៩	០,០៥១	៥១,៩០៨	៦៣,៧៥៤
មិនចង់បានកូនទៀតទេ	០,៣៩៣	០,០២៥	៥៦៧	២៣០	១,២១១	០,០៦៣	០,៣៤៤	០,៤៤៣
អត្រាចង់មានកូនសរុប (៣ ឆ្នាំមុនអង្កេត)	២,៦៩៤	០,២៥៥	២.០៤៩	៨២៤	១,៤០៦	០,០៩៥	២,១៨៤	៣,២០៤
បច្ចុប្បន្នកំពុងប្រើវិធីពន្យារកំណើតណាមួយ	០,៦៣៦	០,០២៧	៥៦៧	២៣០	១,៣១៩	០,០៤២	០,៥៨៣	០,៦៨៩
បច្ចុប្បន្នកំពុងប្រើវិធីពន្យារកំណើតទំនើប	០,៥៧៥	០,០២៧	៥៦៧	២៣០	១,២៩១	០,០៤៧	០,៥២១	០,៦២៩
បច្ចុប្បន្នកំពុងប្រើថ្នាំគ្រាប់	០,៣៦០	០,០២៣	៥៦៧	២៣០	១,១៤១	០,០៦៤	០,៣១៤	០,៤០៦
បច្ចុប្បន្នកំពុងប្រើថ្នាំបាក់	០,១៤៧	០,០២១	៥៦៧	២៣០	១,៤២៨	០,១៤៥	០,១០៤	០,១៨៩
បច្ចុប្បន្នកំពុងប្រើកងដាក់ក្រោមស្បែក	០,០៤០	០,០១២	៥៦៧	២៣០	១,៤១៣	០,២៩១	០,០១៧	០,០៦៣
បច្ចុប្បន្នកំពុងប្រើស្រោមអនាម័យបុរស	០,០០៤	០,០០២	៥៦៧	២៣០	០,៧៩០	០,៥២២	០,០០០	០,០០៨
បច្ចុប្បន្នកំពុងប្រើវិធីបុរាណណាមួយ	០,០៦១	០,០១៣	៥៦៧	២៣០	១,២៤៩	០,២០៦	០,០៣៦	០,០៨៦
ការគម្លាតតម្រូវមិនឆ្លើយតប	០,០៩០	០,០១៦	៥៦៧	២៣០	១,៣១៨	០,១៧៧	០,០៥៨	០,១២១
តម្រូវមិនឆ្លើយតបសម្រាប់ផែនការគ្រួសារ	០,០៣១	០,០០៧	៥៦៧	២៣០	១,០១២	០,២៣៧	០,០១៦	០,០៤៦
តម្រូវមិនឆ្លើយតបសរុប	០,១២១	០,០១៩	៥៦៧	២៣០	១,៤២០	០,១៦១	០,០៨២	០,១៦០
តម្រូវការពេញចិត្តដោយវិធីសាស្ត្រទំនើប	០,៧៦០	០,០២៩	៤២៨	១៧៤	១,៣៩២	០,០៣៨	០,៧០២	០,៨១៧
ចូលរួមក្នុងការសម្រេចចិត្តផែនការគ្រួសារ	០,៩១៦	០,០១៥	៥៣៦	២១៧	១,២៨៦	០,០១៧	០,៨៨៥	០,៩៤៧
មិនបានឃើញប្រព័ន្ធផ្សព្វផ្សាយទាំងប្រាំបីណាមួយ	០,២២២	០,០៤០	៧៣០	២៩៣	២,៥៧៩	០,១៨០	០,១៤២	០,៣០១
អត្រាមរណភាពទារកទើបកើត	១៤,៩៦៦	៤,៤២១	៧២៣	២៩៣	០,៨៥៦	០,២៩៥	៦,១២៤	២៣,៨០៨
អត្រាមរណភាពទារកក្រោយកើត	២៣,៧៥៦	៥,៤២៥	៧២៤	២៩៤	០,៩០៧	០,២២៨	១២,៩០៦	៣៤,៦០៥
អត្រាមរណភាពទារក	៣៨,៧២១	៦,៣១៩	៧២៣	២៩៣	០,៨១៧	០,១៦៣	២៦,០៨៣	៥១,៣៦០
អត្រាមរណភាពកុមារ	៤,២៦៧	២,៤៤៨	៧០១	២៨៥	០,៩១៣	០,៥៧៤	០,០០០	៩,១៦៣
អត្រាមរណភាពកុមារអាយុក្រោម ៥ ឆ្នាំ	៤២,៨២៤	៦,៤០២	៧២៤	២៩៣	០,៧៩៦	០,១៤៩	៣០,០២០	៥៥,៦២៧
អត្រាមរណភាពទារកជិតប្រសូត	២៥,៥៨៧	៨,៧១០	៣៤២	១៣៩	១,០៣២	០,៣៤០	៨,១៦៦	៤៣,០០៧
អត្រាស្លាប់កើត	១២,២៤៥	៧,១៥៩	៣៤២	១៣៩	១,២១២	០,៥៨៥	០,០០០	២៦,៥៦៣
អត្រាទារកទើបនឹងកើតដំបូង	១៣,៥០៧	៥,៤០៥	៣៣៨	១៣៧	០,៨៧០	០,៤០០	២,៦៩៧	២៤,៣១៨
ពិនិត្យ ANC ពីអ្នកជំនាញសុខាភិបាល	០,៩៥៦	០,០២៦	១៣៥	៥៥	១,៤៤៩	០,០២៧	០,៩០៤	១,០០០
ពិនិត្យ ANC ៤ដងឡើង	០,៥៧៣	០,០៥៦	១៣៥	៥៥	១,២៩៦	០,០៩៧	០,៤៦២	០,៦៨៤
ពិនិត្យ ANC ៨ដងឡើង	០,០៨០	០,០២៥	១៣៥	៥៥	១,០៥៧	០,៣០៩	០,០៣១	០,១៣០
ទទួលបានថ្នាំគ្រាប់ដែលមានជាតិដែក	០,៨៨០	០,០២៨	១៣៥	៥៥	១,០១៥	០,០៣២	០,៨២៣	០,៩៣៧
ម្តាយចាក់ការពារគោរមសម្រាប់កំណើតចុងក្រោយ	០,៧២២	០,០៦៣	១៣៥	៥៥	១,៦២២	០,០៨៧	០,៥៩៦	០,៨៤៨
សម្រាលកូននៅគ្រឹះស្ថានសុខាភិបាល	០,៨៥២	០,០៤៣	១៣៧	៥៥	១,៣៦៨	០,០៥០	០,៧៦៦	០,៩៣៨
សម្រាលកូនអ្នកជំនាញសុខាភិបាល	០,៨៧១	០,០៤២	១៣៧	៥៥	១,៣៩៨	០,០៤៨	០,៧៨៨	០,៩៥៤
សម្រាលកូនដោយការវះកាត់	០,០២០	០,០១២	១៣៧	៥៥	០,៩៦៣	០,៥៨១	០,០០០	០,០៤៣
ស្ត្រីបានពិនិត្យក្រោយសម្រាលក្នុងរយៈពេល ២ ថ្ងៃដំបូង	០,៤៦៩	០,០៧០	១៣៥	៥៥	១,៦១១	០,១៤៩	០,៣២៩	០,៦០៩
ទារកបានពិនិត្យក្រោយសម្រាលក្នុងរយៈពេល ២ ថ្ងៃដំបូង	០,៤១៣	០,០៤៩	១៣៥	៥៥	១,១៤១	០,១១៨	០,៣១៦	០,៥១០
បញ្ហាទទួលបានការថែទាំសុខភាព	០,៨១៥	០,០៣៩	៧៣០	២៩៣	២,៦៦៨	០,០៤៧	០,៧៣៨	០,៨៩២
មានកាត់ចាក់វ៉ាក់សាំង	០,៩១២	០,០៣៧	៦១	២៦	១,០៤៦	០,០៤១	០,៨៣៧	០,៩៨៦
ទទួលបានការចាក់វ៉ាក់សាំង BCG	០,៦២៣	០,១១៩	៦១	២៦	១,៩៦៥	០,១៩២	០,៣៨៤	០,៨៦២
ទទួលបានវ៉ាក់សាំង DPT-HepB-Hib (៣ ដូស)	០,៣៣៤	០,០៨០	៦១	២៦	១,៣៤៧	០,២៣៨	០,១៧៥	០,៤៩៣
ទទួលបានវ៉ាក់សាំងការពារជំងឺរលាកសួត (៣ ដូស)	០,៤២១	០,០៨៧	៦១	២៦	១,៤១៤	០,២០៨	០,២៤៦	០,៥៩៦
បានទទួល MCV (១២-២៣ ខែ)	០,៥២៦	០,១១១	៦១	២៦	១,៧៦៦	០,២១០	០,៣០៥	០,៧៤៧
វ៉ាក់សាំងពេញលេញតាមកាលវិភាគជាតិ (១២-២៣ ខែ)	០,២៤៤	០,០៧១	៦១	២៦	១,៣២២	០,២៩១	០,១០២	០,៣៨៧
បានទទួល MCV (២៤-៣៥ ខែ)	០,៣០៨	០,០៨០	៥៨	២៣	១,២៨៩	០,២៥៩	០,១៤៩	០,៤៦៨
វ៉ាក់សាំងពេញលេញតាមកាលវិភាគជាតិ (២៤-៣៥ ខែ)	០,១៨៧	០,០៦០	៥៨	២៣	១,១៥១	០,១៦៣	០,០៦៦	០,៣០៧
បានស្វែងរកការព្យាបាលសម្រាប់ជំងឺឈាម	០,៨៥៣	០,០៧៥	៤០	១៧	១,៣៧៤	០,០៨៨	០,៧០២	១,០០០

តារាង B.២០ លំអៀងសំណាកគំរូអង្កេតប្រជាសាស្ត្រ និងសុខភាពកម្ពុជា រតនគីរី ២០២១-២២ (ត)

អថេរ	(R)	(SE)	បំនួនអង្កេត			គម្លាតជឿជាក់			
			(N)	(WN)	(DEFT)	(SE/R)	R-២SE	R+២SE	
ព្យាបាលដោយទទួលអុំវីត ORS	០,៥៣១	០,០៩៦	៤០	១៧	១,២៣៦	០,១៨០	០,៣៣៩	០,៧២២	
កម្មសំរៀបអាហារ (- ៣ SD)	០,១៩០	០,០៣៩	១៥០	៦២	១,១៩៨	០,២០៤	០,១១៣	០,២៦៨	
កម្មសំរៀបអាហារ (- ២ SD)	០,៣៩១	០,០៥៣	១៥០	៦២	១,២៩៣	០,១៣៥	០,២៨៥	០,៤៩៦	
ទម្ងន់ធៀបកម្មសំរៀបអាហារ (- ២ SD)	០,១៤៩	០,០២១	១៤៨	៦១	០,៦៩២	០,១៤០	០,១០៧	០,១៩០	
ទម្ងន់ធៀបកម្មសំរៀបអាហារ (+២ SD)	០,០៨៧	០,០២៦	១៤៨	៦១	១,០៩៦	០,៣០១	០,០៣៥	០,១៣៩	
ទម្ងន់ធៀបអាហារ (- ២ SD)	០,២៨៥	០,០៣៦	១៥៧	៦៤	០,៩៦០	០,១២៧	០,២១៣	០,៣៥៧	
បំបៅដោះម្តាយតែមួយមុខ	០,៥២៤	០,០៨០	២៦	១០	០,៨០៦	០,១៥៣	០,៣៦៤	០,៦៨៤	
របបអាហារអប្បបរមា (កុមារ ៦-២៣ ខែ)	០,៣៣០	០,០៦៨	១០៥	៤៣	១,៤៦០	០,២០៥	០,១៩៥	០,៤៦៦	
សន្ទស្សន៍ម៉ាសរាងកាយ (BMI) <១៨,៥	០,០០៦	០,០០៤	២៧៣	១០៨	០,៩៣៨	០,៧២៤	០,០០០	០,០១៥	
សន្ទស្សន៍ម៉ាសរាងកាយ (BMI) ≥២៥,០	០,១១៦	០,០១៧	២៧៣	១០៨	០,៨៦៤	០,១៤៥	០,០៨២	០,១៤៩	
របបអាហារអប្បបរមា (ស្ត្រីអាយុ ១៥-៤៩)	០,៣០៩	០,០៣៨	៧៣០	២៩៣	២,២១៤	០,១២៣	០,២៣៣	០,៣៨៥	
កុមារគ្រុនក្តៅក្នុងរយៈពេល ២សប្តាហ៍ចុងក្រោយ	០,២៨៦	០,០៣២	៣២៩	១៣៣	១,២៨៣	០,១១៣	០,២២១	០,៣៥១	
ឥរិយាបថវិសេដ្ឋកិច្ចចំពោះមនុស្សដែលមានមេរោគ HIV	០,៥៦៤	០,០៤០	៦៦៤	២៦៥	២,០៥៥	០,០៧០	០,៤៨៥	០,៦៤៤	
ប្រើស្រាមអនាម័យពេលរួមភេទចុងក្រោយ	១,០០០	na	១	០	na	na	០,០០០	na	
ធ្លាប់ធ្វើតេស្តរកមេរោគហ៊ីវ និងទទួលបានលទ្ធផល	០,០២៥	០,០០៦	៧៣០	២៩៣	០,៩៦៤	០,២២៤	០,០១៤	០,០៣៦	
ធ្វើការក្នុងរយៈពេល ១២ ខែចុងក្នុងមក	០,៦៥៨	០,០៤៧	៥៦៧	២៣០	២,៣៥៥	០,០៧២	០,៥៦៤	០,៧៥២	
ធ្វើការក្នុងរយៈពេល ១២ ខែចុងក្នុងមកគ្មានប្រាក់ឈ្នួល	០,១២៤	០,០៥៩	៣៦២	១៥១	៣,៣៦៩	០,៤៧៩	០,០០៥	០,២៤២	
មានទូរស័ព្ទដៃ	០,៥៥៩	០,០៣៨	៧៣០	២៩៣	២,០៨៤	០,០៦៩	០,៤៨២	០,៦៣៦	
មាន និងប្រើគណនីធនាគារ ឬទូរស័ព្ទដៃប្រតិបត្តិការហិរញ្ញវត្ថុ	០,១០៨	០,០២២	៧៣០	២៩៣	១,៩៣៤	០,២០៦	០,០៦៤	០,១៥៣	
ចូលរួមក្នុងការសម្រេចចិត្ត (សម្រេចចិត្តទាំងបី)	០,៧៨២	០,០៤២	៥៦៧	២៣០	២,៤១៧	០,០៥៤	០,៦៩៨	០,៨៦៦	
យល់ស្របត្រឹមត្រូវហេតុផលជាក់លាក់ដែលប្តីវាយដំប្រពន្ធ	០,២៩២	០,០៣៦	៧៣០	២៩៣	២,១០៤	០,១២២	០,២២១	០,៣៦៣	
សម្រេចចិត្តខ្លួនឯងទាក់ទងការរួមភេទ ការប្រើប្រាស់ថ្នាំពន្យារកំណើត និងការថែទាំបន្តពូជ	០,៥២៦	០,០៤៣	៥៦៧	២៣០	២,០៣៩	០,០៨២	០,៤៨០	០,៦១២	
ធ្លាប់មានអំពើហិង្សាលើរាងកាយតាំងពីអាយុ ១៥ ឆ្នាំដោយនរណាម្នាក់	០,០៦៦	០,០២០	៣០៦	១១៤	១,៤៣៥	០,៣១០	០,០២៥	០,១០៦	
ធ្លាប់មានអំពើហិង្សាលើផ្លូវភេទដោយនរណាម្នាក់	០,០១១	០,០០៥	៣០៦	១១៤	០,៨០៩	០,៤៤២	០,០០១	០,០២០	
ធ្លាប់មានអំពើហិង្សាលើផ្លូវភេទមិនមែនដៃគូស្និទ្ធស្នាល	០,០០២	០,០០២	៣០៦	១១៤	០,៨៥០	១,០០៩	០,០០០	០,០០៧	
ធ្លាប់មានអំពើហិង្សាលើរាងកាយ/ផ្លូវភេទប្តីបច្ចុប្បន្ន ឬដៃគូស្និទ្ធស្នាល	០,០៧៤	០,០១៩	២៧១	៩៦	១,២១៣	០,២៦២	០,០៣៥	០,១១២	
ធ្លាប់មានអំពើហិង្សាផ្លូវចិត្ត/រាងកាយ/ផ្លូវភេទដោយប្តី ឬដៃគូស្និទ្ធស្នាល	០,២៥៧	០,០៤៤	២៧១	៩៦	១,៦៤៨	០,១៧១	០,១៦៩	០,៣៤៥	
បុរស									
មិនបានចូលរៀន	០,២៦២	០,០៣១	៣៧២	១៤៩	១,៣៥៩	០,១១៨	០,២០០	០,៣២៤	
មធ្យមសិក្សា ឬខ្ពស់ជាង	០,៣៣៥	០,០៣០	៣៧២	១៤៩	១,២៣៧	០,០៩១	០,២៧៤	០,៣៩៦	
អក្ខរភាព	០,៦៩០	០,០៣៦	៣៧២	១៤៩	១,៥០០	០,០៥២	០,៦១៨	០,៧៦៣	
ប្រើអ៊ីនធឺណិតក្នុងរយៈពេល ១២ ខែកន្លងមក	០,៦០៨	០,០៥៥	៣៧២	១៤៩	២,១៧៨	០,០៩១	០,៤៩៧	០,៧១៩	
បច្ចុប្បន្នប្រើប្រាស់ថ្នាំជក់	០,៣៩១	០,០២៩	៣៧២	១៤៩	១,១៤៨	០,០៧៤	០,៣៣៣	០,៤៥០	
មិនចង់បានកូនទៀតទេ	០,៤៥២	០,០៣៤	២៥១	១០១	១,០៧១	០,០៧៥	០,៣៨៤	០,៥១៩	
ឥរិយាបថវិសេដ្ឋកិច្ចចំពោះមនុស្សដែលមានមេរោគ HIV	០,៦៣៧	០,០៤២	៣៧១	១៤៩	១,៦៨៦	០,០៦៦	០,៥៥២	០,៧២១	
ប្រើស្រាមអនាម័យពេលរួមភេទចុងក្រោយ	០,៨៨៨	០,០៩៨	១៣	៥	១,០៧៣	០,១១១	០,៦៩១	១,០០០	
ធ្លាប់ធ្វើតេស្តរកមេរោគហ៊ីវ និងទទួលបានលទ្ធផល	០,០១៥	០,០០៦	៣៧២	១៤៩	០,៩៦៦	០,៤០៥	០,០០៣	០,០២៧	
ការកាត់ស្បែកលើដៃ	០,០០០	០,០០០	៣៧២	១៤៩	na	na	០,០០០	០,០០០	
មានទូរស័ព្ទដៃ	០,៨១៩	០,០៣៣	៣៧២	១៤៩	១,៦៣១	០,០៤០	០,៧៥៤	០,៨៨៤	
មាន និងប្រើគណនីធនាគារ ឬទូរស័ព្ទដៃប្រតិបត្តិការហិរញ្ញវត្ថុ	០,១៦៦	០,០៣១	៣៧២	១៤៩	១,៦១៨	០,១៨៨	០,១០៤	០,២២៩	
យល់ស្របត្រឹមត្រូវហេតុផលជាក់លាក់ដែលប្តីវាយដំប្រពន្ធ	០,១៦៥	០,០១៦	៣៧២	១៤៩	០,៨១៥	០,០៩៥	០,១៣៣	០,១៩៦	

តារាង B.២១ លំអៀងសំណាកគំរូអង្កេតប្រជាសាស្ត្រ និងសុខភាពកម្ពុជា សៀមរាប ២០២១-២២

អថេរ	ចំនួនអង្កេត					គម្លាតជឿជាក់		
	(R)	(SE)	(N)	(WN)	(DEFT)	(SE/R)	R-២SE	R+២SE
សមាជិកអចិន្ត្រៃយ៍								
ការចុះសំបុត្រកំណើតជាមួយមន្ត្រីអត្រាកូលដ្ឋាន	០,៩៦៥	០,០១៥	៤១៨	៧១៥	១,៤៧៧	០,០១៥	០,៩៣៥	០,៩៩៥
យ៉ាងហោចណាស់សេវាទឹកផឹកមូលដ្ឋាន	០,៧៦១	០,០៥០	៣,៨៧១	៦,៧៣៧	៣,២៥៥	០,០៦៦	០,៦៦១	០,៨៦១
មានទឹកពេលត្រូវការ	០,៩៣៨	០,០១២	៣,៨៧១	៦,៧៣៧	១,៤០២	០,០១៣	០,៩១៤	០,៩៦៣
យ៉ាងហោចណាស់សេវាបង្គន់អនាម័យមូលដ្ឋាន	០,៧៨៨	០,០៤៥	៣,៨៧១	៦,៧៣៧	៣,១២៤	០,០៥៧	០,៦៩៩	០,៨៧៨
បន្ទាបបង់ពាសវាលពាសកាល	០,១០៨	០,០៤១	៣,៨៧១	៦,៧៣៧	៣,៧៩៧	០,០៨៣	០,០២៥	០,១៩១
លាងសម្អាតដៃជាមួយសាប៊ូ និងទឹក	០,៨៥៩	០,០២១	៣,៨៥០	៦,៧០៧	១,៦២៣	០,០២៤	០,៨១៧	០,៩០០
ស្ត្រី								
មិនបានចូលរៀន	០,១៧៦	០,០១៨	៨៩៨	១,៥៤៨	១,៤៣៨	០,១០៤	០,១៣៩	០,២១២
មធ្យមសិក្សា ឬខ្ពស់ជាង	០,៤៧៩	០,០៣៦	៨៩៨	១,៥៤៨	២,១៧៣	០,០៧៦	០,៤០៦	០,៥៥២
អក្ខរកោណ	០,៧៨១	០,០២២	៨៩៨	១,៥៤៨	១,៦២៧	០,០២៩	០,៧៣៦	០,៨២៦
ប្រើអ៊ីនធឺណិតក្នុងរយៈពេល ១២ ខែកន្លងមក	០,៤៦៣	០,០២៣	៨៩៨	១,៥៤៨	១,៣៥៦	០,០៤៩	០,៤១៨	០,៥០៨
បច្ចុប្បន្នប្រើប្រាស់ថ្នាំជក់	០,០០៦	០,០០៣	៨៩៨	១,៥៤៨	១,០១៨	០,៤២០	០,០០១	០,០១២
អត្រាលទ្ធភាពមានកូនសរុប (៣ ឆ្នាំមុនអង្កេត)	២,៦៤៩	០,២៤១	២,៥៤០	៤,៤១៥	១,២៨០	០,០៩១	២,១៦៧	៣,១៣១
បច្ចុប្បន្នពរពោះ	០,០៣៦	០,០០៦	៨៩៨	១,៥៤៨	១,០០៧	០,១៧៥	០,០២៣	០,០៤៨
ចំនួនកូនកើតមធ្យមសរុបសម្រាប់ស្ត្រីអាយុ ១៥-៤៩ ឆ្នាំ	២,៩៧៤	០,១៥៩	២១៨	៣៨៦	១,៤១១	០,០៥៣	២,៦៥៧	៣,២៩១
គម្លាតកំណើតមធ្យម	៥០,៨៥៣	៣,៣៧៤	២៥៥	៤២៩	១,២២៣	០,០៦៦	៤៤,១០៤	៥៧,៦០២
មិនចង់បានកូនទៀតទេ	០,៥៤៤	០,០២២	៦៤៧	១,១១៧	១,១៤៧	០,០៤១	០,៤៩៩	០,៥៩៩
អត្រាចង់មានកូនសរុប (៣ ឆ្នាំមុនអង្កេត)	២,៤៧០	០,២៣៦	២,៥៤០	៤,៤១៥	១,២៦៧	០,០៩៥	១,៩៩៨	២,៥៤១
បច្ចុប្បន្នកំពុងប្រើវិធីពន្យារកំណើតណាមួយ	០,៦៥៥	០,០២៦	៦៤៧	១,១១៧	១,៤១៣	០,០៤០	០,៦០២	០,៧០៨
បច្ចុប្បន្នកំពុងប្រើវិធីពន្យារកំណើតទំនើប	០,៥១១	០,០២៣	៦៤៧	១,១១៧	១,១៧៦	០,០៤៥	០,៤៦៥	០,៥៥៧
បច្ចុប្បន្នកំពុងប្រើថ្នាំគ្រាប់	០,៣២០	០,០៣០	៦៤៧	១,១១៧	១,៦៣២	០,០៩៤	០,២៦០	០,៣៨០
បច្ចុប្បន្នកំពុងប្រើថ្នាំចាក់	០,០៥០	០,០០៩	៦៤៧	១,១១៧	១,០៧៥	០,១៨៥	០,០៣១	០,០៦៨
បច្ចុប្បន្នកំពុងប្រើកងដាក់ក្រោមស្បែក	០,០២២	០,០០៦	៦៤៧	១,១១៧	១,០៨២	០,២៨៤	០,០០៩	០,០៣៤
បច្ចុប្បន្នកំពុងប្រើស្រោមអនាម័យបុរស	០,០៤១	០,០១២	៦៤៧	១,១១៧	១,៥៩៣	០,៣០៣	០,០១៦	០,០៦៦
បច្ចុប្បន្នកំពុងប្រើវិធីបុរាណណាមួយ	០,១៤៤	០,០៣២	៦៤៧	១,១១៧	២,៣១០	០,២២២	០,០៨០	០,២០៨
ការគ្រោតតម្រូវមិនឆ្លើយតប	០,០៦១	០,០១៣	៦៤៧	១,១១៧	១,៣៤០	០,២០៨	០,០៣៥	០,០៨៦
តម្រូវមិនឆ្លើយតបសម្រាប់ផែនការគ្រួសារ	០,០៦២	០,០០៩	៦៤៧	១,១១៧	០,៩៧៨	០,១៤៩	០,០៤៤	០,០៨១
តម្រូវមិនឆ្លើយតបសរុប	០,១២៣	០,០១៧	៦៤៧	១,១១៧	១,៣១៦	០,១៣៨	០,០៨៩	០,១៥៧
តម្រូវការពេញចិត្តដោយវិធីសាស្ត្រទំនើប	០,៦៥៧	០,០៣៤	៤៩៥	៨៦៩	១,៦០២	០,០៥២	០,៥៨៩	០,៧២៥
ចូលរួមក្នុងការសម្រេចចិត្តផែនការគ្រួសារ	០,៩៥០	០,០១២	៦១១	១,០៦២	១,៣១៤	០,០១២	០,៩២៧	០,៩៧៣
មិនបានឃើញប្រព័ន្ធផ្សព្វផ្សាយទាំងប្រាំបីណាមួយ	០,០៦៨	០,០១៨	៨៩៨	១,៥៤៨	២,០៩៩	០,២៦១	០,០៣២	០,១០៣
អត្រាមរណភាពទារកទើបកើត	៨,៥១៩	៣,៤៦៩	៧៧៦	១,៣២៨	១,០៥១	០,៤០៧	១,៥៨១	១៥,៤៥៨
អត្រាមរណភាពទារកក្រោយកើត	១,៧៤៧	១,៣២០	៧៨១	១,៣៤៥	០,៨៩១	០,៧៥៥	០,០០០	៤,៣៨៦
អត្រាមរណភាពទារក	១០,២៦៦	៣,៦១៤	៧៧៦	១,៣២៨	០,៩៩៦	០,៣៥២	៣,០៣៨	១៧,៤៩៤
អត្រាមរណភាពកុមារ	១,៣២៩	១,៣៣៨	៧៧៤	១,៣៤៦	១,០១២	១,០០៧	០,០០០	៤,០០៥
អត្រាមរណភាពកុមារអាយុក្រោម ៥ ឆ្នាំ	១១,៥៨១	៣,៧៣៨	៧៧៧	១,៣២៩	០,៩៦៥	០,៣២៣	៤,១០៥	១៩,០៥៨
អត្រាមរណភាពទារកជិតប្រសូត	៦,៤៣៥	៣,៥៩០	៣៩០	៦៥៧	០,៨៧៩	០,៥៥៨	០,០០០	១៣,៦១៦
អត្រាស្លាប់កើត	២,២២០	២,២៣២	៣៩០	៦៥៧	០,៩២៧	១,០០៥	០,០០០	៦,៦៨៤
អត្រាទារកទើបនឹងកើតដំបូង	៤,២២៤	២,៩៤៦	៣៨៩	៦៥៥	០,៨៨៦	០,៦៩៧	០,០០០	១០,១១៦
ពិនិត្យ ANC ពីអ្នកជំនាញសុខាភិបាល	១,០០០	០,០០០	១៥២	២៤៦	na	០,០០០	១,០០០	១,០០០
ពិនិត្យ ANC ៤ដងឡើង	០,៩០១	០,០២៦	១៥២	២៤៦	១,០៨៧	០,០២៩	០,៨៤៨	០,៩៥៤
ពិនិត្យ ANC ៨ដងឡើង	០,២៨៣	០,០៤០	១៥២	២៤៦	១,០៨១	០,១៤០	០,២០៤	០,៣៦២
ទទួលបានថ្នាំគ្រាប់ដែលមានជាតិដែក	០,៩៩០	០,០០៧	១៥២	២៤៦	០,៨៣១	០,០០៧	០,៩៧៧	១,០០០
ម្តាយចាក់ការពារតេតាណូសសម្រាប់កំណើតចុងក្រោយ	០,៩២៧	០,០២៣	១៥២	២៤៦	១,១០៨	០,០២៥	០,៨៨១	០,៩៧៤
សម្រាលកូននៅគ្រឹះស្ថានសុខាភិបាល	០,៩៩៥	០,០០៥	១៥៥	២៥០	០,៨៥៩	០,០០៥	០,៩៨៤	១,០០០
សម្រាលកូនអ្នកជំនាញសុខាភិបាល	១,០០០	០,០០០	១៥៥	២៥០	na	០,០០០	១,០០០	១,០០០
សម្រាលកូនដោយការវះកាត់	០,១១៤	០,០២៦	១៥៥	២៥០	០,៩៨៨	០,២៣១	០,០៦១	០,១៦៦
ស្ត្រីបានពិនិត្យក្រោយសម្រាលក្នុងរយៈពេល ២ ថ្ងៃដំបូង	០,៤៣៣	០,០៤៨	១៥២	២៤៦	១,១៩៤	០,១១១	០,៣៣៦	០,៥២៩
ទារកបានពិនិត្យក្រោយសម្រាលក្នុងរយៈពេល ២ ថ្ងៃដំបូង	០,៤២៤	០,០៤៨	១៥២	២៤៦	១,១៩៨	០,១១៤	០,៣២៨	០,៥២១
បញ្ហាទទួលបានការថែទាំសុខភាព	០,៦៧៦	០,០៣៥	៨៩៨	១,៥៤៨	២,២៤៩	០,០៥២	០,៦០៦	០,៧៤៦
មានកាតចាក់វ៉ាក់សាំង	០,៩៩៤	០,០០៦	៧៦	១៣០	០,៦៧៨	០,០០៦	០,៩៨៣	១,០០០
ទទួលបានការចាក់វ៉ាក់សាំង BCG	០,៨៥៨	០,០៤១	៧៦	១៣០	១,០១៧	០,០៤៨	០,៧៧៦	០,៩៤០
ទទួលបានវ៉ាក់សាំង DPT-HepB-Hib (៣ ដូស)	០,៩២២	០,០៣៣	៧៦	១៣០	១,០៦៩	០,០៣៦	០,៨៥៦	០,៩៨៩
ទទួលបានវ៉ាក់សាំងការពារជំងឺរលាកសួត (៣ ដូស)	០,៨៨៨	០,០៤៣	៧៦	១៣០	១,១៨០	០,០៤៨	០,៨០៣	០,៩៧៤
បានទទួល MCV (១២-២៣ ខែ)	០,៩២៤	០,០៣៥	៧៦	១៣០	១,១៣៨	០,០៣៨	០,៨៥៥	០,៩៩៤
វ៉ាក់សាំងពេញលេញតាមកាលវិភាគជាតិ (១២-២៣ ខែ)	០,៦៨៥	០,០៧៣	៧៦	១៣០	១,៣៦១	០,១០៧	០,៥៣៩	០,៨៣២
បានទទួល MCV (២៤-៣៥ ខែ)	០,៧៦៥	០,០៥៧	៦៣	១១២	១,០៧៤	០,០៧៤	០,៦៥២	០,៨៧៩
វ៉ាក់សាំងពេញលេញតាមកាលវិភាគជាតិ (២៤-៣៥ ខែ)	០,៥៨៩	០,០៩០	៦៣	១១២	១,៤៥៩	០,១៥២	០,៤១០	០,៧៦៨
បានស្វែងរកការព្យាបាលសម្រាប់ជំងឺរាគសាស្ត្រ	០,៥៥១	០,១៤៣	១៣	១៨	០,៩៣៥	០,២៥៩	០,២៦៥	០,៨៣៦

តារាង B.២១ លំអៀងសំណាកកម្ពុជាសាស្ត្រ និងសុខភាពកម្ពុជា សៀមរាប ២០២១-២២ (ត)

អថេរ	(R)	(SE)	ចំនួនអង្កេត				គម្លាតធៀបជាក់			
			(N)	(WN)	(DEFT)	(SE/R)	R-២SE	R+២SE		
ព្យាបាលដោយទទួលអ្នកលើក ORS	០,៤៧៦	០,១៤៣	១៣	១៨	០,៩៣៤	០,៣០១	០,១៨៩	០,៧៦២		
កម្ពស់ធៀបអាយុ (- ៣ SD)	០,០៧៣	០,០២៣	១៨៥	៣១៣	១,១៦២	០,៣១៣	០,០២៧	០,១១៩		
កម្ពស់ធៀបអាយុ (- ២ SD)	០,២៥៧	០,០៣៨	១៨៥	៣១៣	១,០៩៥	០,១៤៦	០,១៨២	០,៣៣២		
ទម្ងន់ធៀបកម្ពស់ (- ២ SD)	០,១២៨	០,០២៧	១៨៦	៣១០	១,០៤៣	០,២១២	០,០៧៤	០,១៨៣		
ទម្ងន់ធៀបកម្ពស់ (+២ SD)	០,០០៥	០,០០៥	១៨៦	៣១០	០,៩១៤	០,៩៩៨	០,០០០	០,០១៤		
ទម្ងន់ធៀបអាយុ (- ២ SD)	០,២៤៥	០,០៤១	១៨៧	៣១៦	១,២៦៧	០,១៦៧	០,១៦៣	០,៣២៦		
បំបៅដោះម្តាយតែមួយមុខ	០,៧២៧	០,០៧៥	៤២	៦៧	១,០៧៨	០,១០៣	០,៥៧៦	០,៨៧៧		
របបអាហារអប្បបរមា (កុមារ ៦-២៣ ខែ)	០,៤២១	០,០៦៨	១០៦	១៧៣	១,៤១១	០,១៦២	០,២៨៤	០,៥៥៧		
សន្ទស្សន៍ម៉ាសរាងកាយ (BMI) <១៨,៥	០,០៥៩	០,០១៧	៣៤៨	៦២៩	១,៣៥៥	០,២៨៣	០,០២៦	០,០៩៣		
សន្ទស្សន៍ម៉ាសរាងកាយ (BMI) ≥២៥,០	០,៣៣៥	០,០៣២	៣៤៨	៦២៩	១,៣១៤	០,០៩៧	០,២៧០	០,៤០០		
របបអាហារអប្បបរមា (ស្ត្រីអាយុ ១៥-៤៩)	០,៥៧២	០,០៣៤	៨៩៨	១,៥៤៨	២,០៥២	០,០៥៩	០,៥០៤	០,៦៤០		
កុមារគ្រុនក្តៅក្នុងរយៈពេល ២សប្តាហ៍ចុងក្រោយ	០,០៥៩	០,០១៣	៣៨៥	៦៤៩	១,០៣៨	០,២២២	០,០៣៣	០,០៨៥		
ឥរិយាបថរើសអើងចំពោះមនុស្សដែលមានមេរោគ HIV	០,១៥៨	០,០២០	៨៨៣	១,៥២៥	១,៦២៣	០,១២៦	០,១១៨	០,១៩៨		
ប្រើស្រាមអនាម័យពេលរួមភេទចុងក្រោយ	០,០០០	na	១	១	na	na	០,០០០	na		
ធ្លាប់ធ្វើតេស្តរកមេរោគហ៊ីវ និងទទួលបានលទ្ធផល	០,០៦៦	០,០១១	៨៩៨	១,៥៤៨	១,៣៦៣	០,១៧២	០,០៤៣	០,០៨៨		
ធ្វើការក្នុងរយៈពេល ១២ ខែចុងក្នុងមក	០,៨០៥	០,០៣១	៦៤៧	១,១១៧	១,៩៨៩	០,០៣៩	០,៧៤៣	០,៨៦៨		
ធ្វើការក្នុងរយៈពេល ១២ ខែចុងក្នុងមកគ្មានប្រាក់ឈ្នួល	០,០៥៨	០,០១៤	៥០៧	៩០០	១,៣៣២	០,២៣៩	០,០៣០	០,០៨៦		
មានទូរស័ព្ទដៃ	០,៨៤០	០,០២២	៨៩៨	១,៥៤៨	១,៧៩៤	០,០២៦	០,៧៩៥	០,៨៨៤		
មាន និងប្រើគណនីធនាគារ ឬទូរស័ព្ទដៃប្រតិបត្តិការហិរញ្ញវត្ថុ	០,២៤៩	០,០៤៣	៨៩៨	១,៥៤៨	២,៩៩២	០,១៧៤	០,១៦២	០,៣៣៦		
ចូលរួមក្នុងការសម្រេចចិត្ត (សម្រេចចិត្តទាំងបី)	០,៩៦០	០,០០៩	៦៤៧	១,១១៧	១,២៣០	០,០១០	០,៩៤១	០,៩៧៩		
យល់ស្របត្រឹមត្រូវហេតុផលជាក់លាក់ដែលប្តីវាយដំប្រពន្ធ	០,៥៣២	០,០២៩	៨៩៨	១,៥៤៨	១,៧៩៤	០,០៥៥	០,៤៧៣	០,៥៩០		
សម្រេចចិត្តខ្លួនឯងទាក់ទងការរួមភេទ ការប្រើប្រាស់ថ្នាំពន្យារកំណើត និងការថែទាំបន្តពូជ	០,៨៧០	០,០១៧	៦៤៧	១,១១៧	១,២៩២	០,០២០	០,៨៣៦	០,៩០៤		
ធ្លាប់មានអំពើហិង្សាលើរាងកាយតាំងពីអាយុ ១៥ ឆ្នាំដោយនរណាម្នាក់	០,១១៥	០,០២១	៣៤៨	៥៨៣	១,២១០	០,១៨១	០,០៧៣	០,១៥៦		
ធ្លាប់មានអំពើហិង្សាលើផ្លូវភេទដោយនរណាម្នាក់	០,០២៤	០,០១០	៣៤៨	៥៨៣	១,២៧១	០,៤៣៦	០,០០៣	០,០៤៥		
ធ្លាប់មានអំពើហិង្សាលើផ្លូវភេទមិនមែនដៃគូស្និទ្ធស្នាល	០,០០០	០,០០០	៣៤៨	៥៨៣	na	na	០,០០០	០,០០០		
ធ្លាប់មានអំពើហិង្សាលើរាងកាយ/ផ្លូវភេទប្តីបច្ចុប្បន្ន ឬដៃគូស្និទ្ធស្នាល	០,១៤៤	០,០២៤	៣០២	៤៨២	១,១៨៩	០,១៦៧	០,០៩៦	០,១៩២		
ធ្លាប់មានអំពើហិង្សាផ្លូវចិត្ត/រាងកាយ/ផ្លូវភេទដោយប្តី ឬដៃគូស្និទ្ធស្នាល	០,១៧៦	០,០២៥	៣០២	៤៨២	១,១២៨	០,១៤១	០,១២៦	០,២២៥		
បុរស										
មិនបានចូលរៀន	០,០៩៧	០,០២៧	៤០៨	៧៤៩	១,៨៣៧	០,២៧៨	០,០៤៣	០,១៥១		
មធ្យមសិក្សា ឬខ្ពស់ជាង	០,៥២៦	០,០៤៥	៤០៨	៧៤៩	១,៨០១	០,០៨៥	០,៤៣៧	០,៦១៥		
អក្ខរភាព	០,៨២៩	០,០៣៨	៤០៨	៧៤៩	២,០១៥	០,០៤៥	០,៧៥៤	០,៩០៥		
ប្រើអ៊ីនធឺណិតក្នុងរយៈពេល ១២ ខែចុងក្នុងមក	០,៨៣១	០,០៣៦	៤០៨	៧៤៩	១,៩៣៥	០,០៤៣	០,៧៥៩	០,៩០៣		
បច្ចុប្បន្នប្រើប្រាស់ថ្នាំជក់	០,៣១៣	០,០៣៦	៤០៨	៧៤៩	១,៥៧២	០,១១៦	០,២៤០	០,៣៨៥		
មិនចង់បានកូនទៀតទេ	០,៥៤៩	០,០៣៦	២៧១	៤៩៣	១,១៨៧	០,០៦៥	០,៤៧៧	០,៦២១		
ឥរិយាបថរើសអើងចំពោះមនុស្សដែលមានមេរោគ HIV	០,៣៧៣	០,០៤១	៣៩៨	៧៣៥	១,៦៩៤	០,១១០	០,២៩១	០,៤៥៦		
ប្រើស្រាមអនាម័យពេលរួមភេទចុងក្រោយ	០,៧៥៣	០,១១៩	១១	៣៣	០,៨៨១	០,១៥៨	០,៥១៦	០,៩៩១		
ធ្លាប់ធ្វើតេស្តរកមេរោគហ៊ីវ និងទទួលបានលទ្ធផល	០,០១៨	០,០០៧	៤០៨	៧៤៩	១,០៦០	០,៣៨៩	០,០០៤	០,០៣២		
ការកាត់ស្បែកលីង	០,០៣៦	០,០២៨	៤០៨	៧៤៩	២,៩៧៩	០,៧៧៣	០,០០០	០,០៩១		
មានទូរស័ព្ទដៃ	០,៨៩៨	០,០៣២	៤០៨	៧៤៩	២,០៩០	០,០៣៦	០,៨៣០	០,៩៥៨		
មាន និងប្រើគណនីធនាគារ ឬទូរស័ព្ទដៃប្រតិបត្តិការហិរញ្ញវត្ថុ	០,២៦៣	០,០៤១	៤០៨	៧៤៩	១,៨៧២	០,១៥៦	០,១៨១	០,៣៤៥		
យល់ស្របត្រឹមត្រូវហេតុផលជាក់លាក់ដែលប្តីវាយដំប្រពន្ធ	០,១៤៩	០,០២៤	៤០៨	៧៤៩	១,៣៨១	០,១៦៤	០,១០១	០,១៩៨		

តារាង B.២២ លំអៀងសំណាកគំរូអង្កេតប្រជាសាស្ត្រ និងសុខភាពកម្ពុជា ព្រះសីហនុ ២០២១-២២

អថេរ	ចំនួនអង្កេត						គម្លាតជឿជាក់	
	(R)	(SE)	(N)	(WN)	(DEFT)	(SE/R)	R-២SE	R+២SE
សមាជិកអចិន្ត្រៃយ៍								
ការចុះសំបុត្រកំណើតជាមួយមន្ត្រីអត្រាកូលដ្ឋាន	០,៨២៨	០,០៣០	២៨២	១០២	១,១៩៣	០,០៣៦	០,៧៦៩	០,៨៨៨
យ៉ាងហោចណាស់សេវាទឹកផឹកមូលដ្ឋាន	០,៧២៥	០,០៤៦	២,៩០០	១,០២៥	២,៥៥៥	០,០៦៤	០,៦៣២	០,៨១៨
មានទឹកពេលត្រូវការ	០,៩០៩	០,០១៤	២,៩០០	១,០២៥	១,២៤៣	០,០១៦	០,៨៨១	០,៩៣៨
យ៉ាងហោចណាស់សេវាបង្គន់អនាម័យមូលដ្ឋាន	០,៨៣១	០,០២២	២,៩០០	១,០២៥	១,៤០២	០,០២៦	០,៧៨៨	០,៨៧៤
បន្ទោបង់ពាសវាលពាសកាល	០,០៦៧	០,០១៣	២,៩០០	១,០២៥	១,១៦៧	០,១៩០	០,០៤២	០,០៩៣
លាងសម្អាតដៃជាមួយសាប៊ូ និងទឹក	០,៧៦៩	០,០១៥	២,៨៩១	១,០២១	០,៨៦៤	០,០១៩	០,៧៤០	០,៧៩៨
ស្ត្រី								
មិនបានចូលរៀន	០,០៨៨	០,០១៤	៧០១	២៤៣	១,២៩៧	០,០៥៨	០,០៦០	០,១១៦
មធ្យមសិក្សា ឬខ្ពស់ជាង	០,៤៧៦	០,០២៨	៧០១	២៤៣	១,៤៨២	០,០៥៩	០,៤២០	០,៥៣២
អក្ខរភាព	០,៨៣៨	០,០២០	៧០១	២៤៣	១,៤៥៦	០,០២៤	០,៧៩៧	០,៨៧៩
ប្រើអ៊ីនធឺណិតក្នុងរយៈពេល ១២ ខែកន្លងមក	០,៨០៤	០,០២៦	៧០១	២៤៣	១,៧៥២	០,០៣៣	០,៧៥១	០,៨៥៧
បច្ចុប្បន្នប្រើប្រាស់ថ្នាំជក់	០,០១១	០,០០៤	៧០១	២៤៣	១,១២៦	០,៤១២	០,០០២	០,០១៩
អត្រាលទ្ធភាពមានកូនសរុប (៣ ឆ្នាំមុនអង្កេត)	២,៦០៥	០,១៨៤	២,០១៧	៧០២	០,៩៦៥	០,០៧១	២,២៣៨	២,៩៧២
បច្ចុប្បន្នពរពោះ	០,០៤៣	០,០០៧	៧០១	២៤៣	០,៩២២	០,១៦៥	០,០២៩	០,០៥៧
ចំនួនកូនកើតមធ្យមរស់សម្រាប់ស្ត្រីអាយុ ១៥-៤៩ ឆ្នាំ	៣,១១៩	០,១១៧	១៤៣	៤៨	០,៩៨៩	០,០៣៨	២,៨៨៥	៣,៣៥៣
គម្លាតកំណើតមធ្យម	៥៣,៦៩៧	៤,០៧៣	១៧០	៦២	០,៩៤០	០,០៧៦	៤៥,៥៥១	៦១,៨៤២
មិនចង់បានកូនទៀតទេ	០,៦០៥	០,០២១	៤៩០	១៧១	០,៩៧០	០,០៣៥	០,៥៦៣	០,៦៤៨
អត្រាចង់មានកូនសរុប (៣ ឆ្នាំមុនអង្កេត)	២,៤១៥	០,១៧៤	២,០១៧	៧០២	០,៩១៤	០,០៧២	២,០៦៧	២,៧៦២
បច្ចុប្បន្នកំពុងប្រើវិធីពន្យារកំណើតណាមួយ	០,៦៨១	០,០២១	៤៩០	១៧១	០,៩៩២	០,០៣១	០,៦៣៩	០,៧២៣
បច្ចុប្បន្នកំពុងប្រើវិធីពន្យារកំណើតទំនើប	០,៤៥០	០,០៣២	៤៩០	១៧១	១,៤១៥	០,០៧១	០,៣៨៦	០,៥១៤
បច្ចុប្បន្នកំពុងប្រើថ្នាំគ្រាប់	០,៣០៧	០,០២១	៤៩០	១៧១	១,០២១	០,០៦៩	០,២៦៤	០,៣៤៩
បច្ចុប្បន្នកំពុងប្រើថ្នាំបាក់	០,០៣៥	០,០០៩	៤៩០	១៧១	១,១៣៧	០,២៦៩	០,០១៦	០,០៥៤
បច្ចុប្បន្នកំពុងប្រើកងដាក់ក្រោមស្បែក	០,០២១	០,០០៨	៤៩០	១៧១	១,២៥២	០,៣៨៩	០,០០៥	០,០៣៧
បច្ចុប្បន្នកំពុងប្រើស្រោមអនាម័យបុរស	០,០១១	០,០០៤	៤៩០	១៧១	០,៩២៥	០,៣៩២	០,០០២	០,០២០
បច្ចុប្បន្នកំពុងប្រើវិធីបុណ្យណាមួយ	០,២៣១	០,០២៦	៤៩០	១៧១	១,៣៨២	០,១១៤	០,១៧៩	០,២៨៤
ការគម្លាតតម្រូវមិនឆ្លើយតប	០,០៤១	០,០១០	៤៩០	១៧១	១,១៤៨	០,២៥១	០,០២០	០,០៦២
តម្រូវមិនឆ្លើយតបសម្រាប់ផែនការគ្រួសារ	០,០៥៨	០,០១២	៤៩០	១៧១	១,១៥៥	០,២១១	០,០៣៣	០,០៨២
តម្រូវមិនឆ្លើយតបសរុប	០,០៩៩	០,០១២	៤៩០	១៧១	០,៩២៥	០,១២៦	០,០៧៤	០,១២៤
តម្រូវការពេញចិត្តដោយវិធីសាស្ត្រទំនើប	០,៥៧៧	០,០៣១	៣៧៩	១៣៣	១,២៣៩	០,០៥៤	០,៥១៤	០,៦៣៩
ចូលរួមក្នុងការសម្រេចចិត្តផែនការគ្រួសារ	០,៨៨៤	០,០១៨	៤៦១	១៦១	១,១៨៨	០,០២០	០,៨៤៨	០,៩១៩
មិនបានឃើញប្រព័ន្ធផ្សព្វផ្សាយទាំងប្រាំបីណាមួយ	០,២៦៧	០,០១៨	៧០១	២៤៣	១,០៦៩	០,០៦៧	០,២៣១	០,៣០២
អត្រាមរណភាពទារកទើបកើត	៨,៤០៦	៤,៩២៧	៥៥៣	១៩៥	១,១២៩	០,៥៨៦	០,០០០	១៨,២៦១
អត្រាមរណភាពទារកក្រោយកើត	៥,០៥៩	២,៨៨៨	៥៥៣	១៩៥	០,៩៥៣	០,៥៧១	០,០០០	១០,៨៣៥
អត្រាមរណភាពទារក	១៣,៤៦៥	៥,៥១៣	៥៥៣	១៩៥	១,០៤០	០,៤០៩	២,៤៣៨	២៤,៤៩២
អត្រាមរណភាពកុមារ	១,៣៧៣	១,៣៨១	៥៥៤	១៩៥	០,៨៧០	១,០០៦	០,០០០	៤,១៣៥
អត្រាមរណភាពកុមារអាយុក្រោម ៥ ឆ្នាំ	១៤,៨២០	៥,៥៩៨	៥៥៣	១៩៥	១,០២៣	០,៣៧៨	៣,៦២៣	២៦,០១៦
អត្រាមរណភាពទារកជិតប្រសូត	១២,៨៥៦	៧,៤៦២	២៧៩	១០០	១,១៣០	០,៥៨០	០,០០០	២៧,៧៨០
អត្រាស្លាប់កើត	៥,៥៧៧	៥,៥៣៧	២៧៩	១០០	១,២៥៨	០,៩៩៣	០,០០០	១៦,៦៥២
អត្រាទារកទើបនឹងកើតដំបូង	៧,៣១៩	៥,៣២៦	២៧៨	៩៩	១,០៦៤	០,៧២៨	០,០០០	១៧,៩៧១
ពិនិត្យ ANC ពីអ្នកជំនាញសុខាភិបាល	០,៩៩១	០,០០៨	១២២	៤៤	១,០១៣	០,០០៩	០,៩៧៤	១,០០០
ពិនិត្យ ANC ៤ដងឡើង	០,៨៤២	០,០៤៤	១២២	៤៤	១,៣១២	០,០៥២	០,៧៥៥	០,៩២៩
ពិនិត្យ ANC ៨ដងឡើង	០,១៣៨	០,០៣៦	១២២	៤៤	១,១៥៧	០,២៦៣	០,០៦៦	០,២១១
ទទួលបានថ្នាំគ្រាប់ដែលមានជាតិដែក	០,៩៨៥	០,០១១	១២២	៤៤	០,៩៨០	០,០១១	០,៩៦៣	១,០០០
ម្តាយចាក់ការពារគោរណសម្រាប់កំណើតចុងក្រោយ	០,៩៣៤	០,០១៨	១២២	៤៤	០,៧៩០	០,០១៩	០,៨៩៩	០,៩៧០
សម្រាលកូននៅគ្រឹះស្ថានសុខាភិបាល	០,៩៥៩	០,០១៧	១២៥	៤៦	០,៩៨៨	០,០១៨	០,៩២៥	០,៩៩៣
សម្រាលកូនអ្នកជំនាញសុខាភិបាល	០,៩៨៥	០,០១១	១២៥	៤៦	០,៩៩៣	០,០១១	០,៩៦៤	១,០០០
សម្រាលកូនដោយការវះកាត់	០,១៤៦	០,០៤១	១២៥	៤៦	១,៣២៦	០,២៨៣	០,០៦៤	០,២២៩
ស្ត្រីបានពិនិត្យក្រោយសម្រាលក្នុងរយៈពេល ២ ថ្ងៃដំបូង	០,៨៨៣	០,០៣១	១២២	៤៤	១,០៦១	០,០៣៥	០,៨២១	០,៩៤៥
ទារកបានពិនិត្យក្រោយសម្រាលក្នុងរយៈពេល ២ ថ្ងៃដំបូង	០,៨២០	០,០៤៧	១២២	៤៤	១,៣៥៤	០,០៥៨	០,៧២៥	០,៩១៥
បញ្ហាទទួលបានការថែទាំសុខភាព	០,៧៣១	០,០២៧	៧០១	២៤៣	១,៦០២	០,០៣៧	០,៦៧៧	០,៧៨៥
មានកាត់ចាក់វ៉ាក់សាំង	១,០០០	០,០០០	៦៧	២៤	na	០,០០០	១,០០០	១,០០០
ទទួលបានការចាក់វ៉ាក់សាំង BCG	០,៨៨១	០,០៤៨	៦៧	២៤	១,២៤៧	០,០៥៥	០,៧៨៤	០,៩៧៨
ទទួលបានវ៉ាក់សាំង DPT-HepB-Hib (៣ ដូស)	០,៧៧៧	០,០៥៩	៦៧	២៤	១,១៧៣	០,០៧៥	០,៦៦០	០,៨៩៤
ទទួលបានវ៉ាក់សាំងការពារជំងឺរលាកសួត (៣ ដូស)	០,៦៨៥	០,០៣៨	៦៧	២៤	០,៦៩២	០,០៥៦	០,៦០៨	០,៧៦២
បានទទួល MCV (១២-២៣ ខែ)	០,៧០០	០,០៥២	៦៧	២៤	០,៩៥៤	០,០៧៥	០,៥៩៦	០,៨០៥
វ៉ាក់សាំងពេញលេញតាមកាលវិភាគជាតិ (១២-២៣ ខែ)	០,៤៧៦	០,០៤៧	៦៧	២៤	០,៧៩១	០,០៩៩	០,៣៨២	០,៥៧១
បានទទួល MCV (២៤-៣៥ ខែ)	០,៤៣២	០,០៨៧	៣៩	១៣	១,០៩១	០,២០២	០,២៥៨	០,៦០៦
វ៉ាក់សាំងពេញលេញតាមកាលវិភាគជាតិ (២៤-៣៥ ខែ)	០,២៧៧	០,០៧៨	៣៩	១៣	១,០៧៦	០,២៨០	០,១២២	០,៤៣២
បានស្វែងរកការព្យាបាលសម្រាប់ជំងឺរាគ្សស	០,៧៣៦	០,១១១	២០	៧	១,១៣៨	០,១៥០	០,៥១៥	០,៩៥៧

តារាង ២.២២ លំអៀងសំណាកអង្កេតប្រជាសាស្ត្រ និងសុខភាពកម្ពុជា ព្រះសីហនុ ២០២១-២២ (ត)

អថេរ	បំនួនអង្កេត					គម្លាតជឿជាក់			
	(R)	(SE)	(N)	(WN)	(DEFT)	(SE/R)	R-២SE	R+២SE	
ព្យាបាលដោយទទួលអ្នកលើក ORS	០,២៥១	០,០៩០	២០	៧	០,៩៤២	០,៣៥៩	០,០៧១	០,៤៣២	
កម្ពស់ធៀបអាយុ (- ៣ SD)	០,១២១	០,០៣៤	១៤០	៥២	១,៣៣០	០,២៨២	០,០៥៣	០,១៩០	
កម្ពស់ធៀបអាយុ (- ២ SD)	០,២៤២	០,០៣៨	១៤០	៥២	១,០៧៣	០,១៥៨	០,១៦៥	០,៣១៨	
ទម្ងន់ធៀបកម្ពស់ (- ២ SD)	០,០៦១	០,០១៨	១៤០	៥១	០,៩០៦	០,២៩០	០,០២៦	០,០៩៧	
ទម្ងន់ធៀបកម្ពស់ (+២ SD)	០,០៨៥	០,០២៤	១៤០	៥១	១,០៧៥	០,២៨៥	០,០៣៧	០,១៣៤	
ទម្ងន់ធៀបអាយុ (- ២ SD)	០,១៤៣	០,០៣០	១៤២	៥២	១,០០៨	០,២១០	០,០៨៣	០,២០៤	
បំបៅដោះម្តាយតែមួយមុខ	០,៤៣៧	០,១០១	៣៤	១៣	១,១៦៧	០,២៣២	០,២៣៤	០,៦៣៩	
របបអាហារអប្បបរមា (កុមារ ៦-២៣ ខែ)	០,៤៥៧	០,០៤៧	៨៤	៣០	០,៨៦៩	០,១០៤	០,៣៦២	០,៥៥២	
សន្ទស្សន៍ម៉ាសរាងកាយ (BMI) <១៨,៥	០,០៧៥	០,០១៣	២៨៣	៩៩	០,៨៥៨	០,១៧៩	០,០៤៨	០,១០១	
សន្ទស្សន៍ម៉ាសរាងកាយ (BMI) ≥២៥,០	០,៣៦១	០,០២៩	២៨៣	៩៩	១,០១៥	០,០៨០	០,៣០៣	០,៤១៩	
របបអាហារអប្បបរមា (ស្ត្រីអាយុ ១៥-៤៩)	០,៧៩៩	០,០២៣	៧០១	២៤៣	១,៥១៤	០,០២៩	០,៧៥៣	០,៨៤៥	
កុមារគ្រុនក្លាភ្នែងរយៈពេល ២សប្តាហ៍ចុងក្រោយ	០,០៤៦	០,០១១	២៧៤	៩៨	០,៨១០	០,២៣២	០,០២៤	០,០៦៧	
ឥរិយាបថវីសអើងចំពោះមនុស្សដែលមានមេរោគ HIV	០,៣១៥	០,០២០	៦៨១	២៣៧	១,១៤៧	០,០៦៥	០,២៧៤	០,៣៥៦	
ប្រើស្រាមអនាម័យពេលរួមភេទចុងក្រោយ	០,០០០	០,០០០	៣	១	na	na	០,០០០	០,០០០	
ធ្លាប់ធ្វើតេស្តរកមេរោគហ៊ីវ និងទទួលបានលទ្ធផល	០,០៥៦	០,០០៨	៧០១	២៤៣	០,៩៤១	០,១៤៥	០,០៤០	០,០៧៣	
ធ្វើការក្នុងរយៈពេល ១២ ខែចុងក្នុងមក	០,៧៧៧	០,០២៣	៤៩០	១៧១	១,២២៦	០,០៣០	០,៧៣១	០,៨២៣	
ធ្វើការក្នុងរយៈពេល ១២ ខែចុងក្នុងមកគ្មានប្រាក់ឈ្នួល	០,០០៤	០,០០៣	៣៧៣	១៣៣	០,៨៤៤	០,៦៦១	០,០០០	០,០១០	
មានទូរស័ព្ទដៃ	០,៩០៩	០,០១៣	៧០១	២៤៣	១,២១៩	០,០១៥	០,៨៨៣	០,៩៣៦	
មាន និងប្រើគណនីធនាគារ ឬទូរស័ព្ទដៃប្រតិបត្តិការហិរញ្ញវត្ថុ	០,៣៤១	០,០៣០	៧០១	២៤៣	១,៦៧៤	០,០៨៨	០,២៨១	០,៤០១	
ចូលរួមក្នុងការសម្រេចចិត្ត (សម្រេចចិត្តទាំងបី)	០,៦៥២	០,០២៧	៤៩០	១៧១	១,២៧១	០,០៤២	០,៥៩៨	០,៧០៧	
យល់ស្របត្រឹមត្រូវហេតុផលជាក់លាក់ដែលប្តីវាយជំប្រពន្ធ	០,២៩៣	០,០២៤	៧០១	២៤៣	១,៣៧៥	០,០៨១	០,២៤៥	០,៣៤០	
សម្រេចចិត្តខ្លួនឯងទាក់ទងការរួមភេទ ការប្រើប្រាស់ថ្នាំពន្យារ									
កំណើត និងការថែទាំបន្តពូជ	០,៦៩១	០,០១៩	៤៩០	១៧១	០,៩០៥	០,០២៧	០,៦៥៣	០,៧២៩	
ធ្លាប់មានអំពើហិង្សាលើរាងកាយតាំងពីអាយុ ១៥ ឆ្នាំដោយ									
នរណាម្នាក់	០,០៧៦	០,០១៩	២៦៥	៩៣	១,១៦១	០,២៤៩	០,០៣៨	០,១១៤	
ធ្លាប់មានអំពើហិង្សាលើផ្លូវភេទដោយនរណាម្នាក់	០,០៣៥	០,០១២	២៦៥	៩៣	១,០៩៥	០,៣៥៥	០,០១០	០,០៥៩	
ធ្លាប់មានអំពើហិង្សាលើផ្លូវភេទមិនមែនដៃគូស្និទ្ធស្នាល	០,០០២	០,០០២	២៦៥	៩៣	០,៨០៥	១,០០៦	០,០០០	០,០០៧	
ធ្លាប់មានអំពើហិង្សាលើរាងកាយ/ផ្លូវភេទប្តីបច្ចុប្បន្ន ឬដៃគូ									
ស្និទ្ធស្នាល	០,០៧២	០,០១៧	២២៥	៧៥	០,៩៦៨	០,២៣២	០,០៣៩	០,១០៥	
ធ្លាប់មានអំពើហិង្សាផ្លូវចិត្ត/រាងកាយ/ផ្លូវភេទដោយប្តី ឬដៃគូ									
ស្និទ្ធស្នាល	០,០៧៧	០,០២៣	២២៥	៧៥	១,២៦៥	០,២៩២	០,០៣២	០,១២៣	
បុរស									
មិនបានចូលរៀន	០,០៤៦	០,០១២	៣២៥	១១៣	១,០២៥	០,២៦០	០,០២២	០,០៧០	
មធ្យមសិក្សា ឬខ្ពស់ជាង	០,៦៥២	០,០៣០	៣២៥	១១៣	១,១៤២	០,០៤៦	០,៥៩១	០,៧១២	
អក្ខរភាព	០,៨៣៥	០,០៣៤	៣២៥	១១៣	១,៦៣៧	០,០៤១	០,៧៦៧	០,៩០៣	
ប្រើអ៊ីនធឺណិតក្នុងរយៈពេល ១២ ខែកន្លងមក	០,៨៥១	០,០៣៣	៣២៥	១១៣	១,៦៤៧	០,០៣៨	០,៧៨៥	០,៩១៦	
បច្ចុប្បន្នប្រើប្រាស់ថ្នាំជក់	០,២៧១	០,០២៩	៣២៥	១១៣	១,១៨៨	០,១០៨	០,២១២	០,៣៣០	
មិនចង់បានកូនទៀតទេ	០,៤៩៤	០,០៣១	១៩៧	៦៩	០,៨៦៨	០,០៦៣	០,៤៣២	០,៥៥៦	
ឥរិយាបថវីសអើងចំពោះមនុស្សដែលមានមេរោគ HIV	០,៣១១	០,០៣៣	៣១៦	១១១	១,២៧១	០,១០៧	០,២៤៥	០,៣៧៧	
ប្រើស្រាមអនាម័យពេលរួមភេទចុងក្រោយ	០,៨២៧	០,០៦៧	២៩	១០	០,៩៤៤	០,០៨២	០,៦៩២	០,៩៦១	
ធ្លាប់ធ្វើតេស្តរកមេរោគហ៊ីវ និងទទួលបានលទ្ធផល	០,០១៨	០,០០៧	៣២៥	១១៣	០,៩២៥	០,៣៨៥	០,០០៤	០,០៣១	
ការកាត់ស្បែកលើដៃ	០,០១១	០,០០៦	៣២៥	១១៣	១,០០១	០,៥២២	០,០០០	០,០២៣	
មានទូរស័ព្ទដៃ	០,៩១៤	០,០២២	៣២៥	១១៣	១,៤១៣	០,០២៤	០,៨៧០	០,៩៥៨	
មាន និងប្រើគណនីធនាគារ ឬទូរស័ព្ទដៃប្រតិបត្តិការហិរញ្ញវត្ថុ	០,៤៨៥	០,០៣៩	៣២៥	១១៣	១,៣៩០	០,០៨០	០,៤០៨	០,៥៦២	
យល់ស្របត្រឹមត្រូវហេតុផលជាក់លាក់ដែលប្តីវាយជំប្រពន្ធ	០,៣៣០	០,០៣៣	៣២៥	១១៣	១,២៥៣	០,០៩៩	០,២៦៤	០,៣៩៥	

តារាង B.២៣ លំអៀងសំណាកគំរូអង្កេតប្រជាសាស្ត្រ និងសុខភាពកម្ពុជា ស្ទឹងត្រែង ២០២១-២២

អថេរ	ចំនួនអង្កេត					គម្លាតជឿជាក់			
	(R)	(SE)	(N)	(WN)	(DEFT)	(SE/R)	R-២SE	R+២SE	
សមាជិកអចិន្ត្រៃយ៍									
ការចុះសំបុត្រកំណើតជាមួយមន្ត្រីអត្រាកូលដ្ឋាន	០,៨១០	០,០៣៣	៤២៣	១០៤	១,៥៨០	០,០៤១	០,៧៤៤	០,៨៧៦	
យ៉ាងហោចណាស់សេវាទឹកផឹកមូលដ្ឋាន	០,៣៥៩	០,០៥៦	៣,៥៤៧	៨៧៤	៣,០១៥	០,១៥៧	០,២៤៦	០,៤៧២	
មានទឹកពេលត្រូវការ	០,៨២៥	០,០៣៥	៣,៥៤៧	៨៧៤	២,៤២៨	០,០៤៣	០,៧៥៥	០,៨៩៦	
យ៉ាងហោចណាស់សេវាបង្គន់អនាម័យមូលដ្ឋាន	០,៤៧២	០,០៤៦	៣,៥៤៧	៨៧៤	២,៣៩២	០,០៩៨	០,៣៧៩	០,៥៦៥	
បន្ទាបបង់ពាសវាលពាសកាល	០,៤២២	០,០៥០	៣,៥៤៧	៨៧៤	២,៥៩៤	០,១១៨	០,៣២២	០,៥២១	
លាងសម្អាតដៃជាមួយសាប៊ូ និងទឹក	០,៦៧៧	០,០២៨	៣,៣៧២	៨២៨	១,៥១៥	០,០៤២	០,៦២១	០,៧៣៤	
ស្ត្រី									
មិនបានចូលរៀន	០,១៧៨	០,០២៧	៨០៩	១៩៥	២,០០៤	០,១៥២	០,១២៤	០,២៣២	
មធ្យមសិក្សា ឬខ្ពស់ជាង	០,៣០៦	០,០៣៧	៨០៩	១៩៥	២,២៦៧	០,១២០	០,២៣២	០,៣៨០	
អក្ខរភាព	០,៦៧៥	០,០៣១	៨០៩	១៩៥	១,៨៩៥	០,០៤៦	០,៦១៣	០,៧៣៨	
ប្រើអ៊ិនធឺណិតក្នុងរយៈពេល ១២ ខែកន្លងមក	០,៦៩៧	០,០៣៦	៨០៩	១៩៥	២,២៤០	០,០៥២	០,៦២៤	០,៧៦៩	
បច្ចុប្បន្នប្រើប្រាស់ថ្នាំជក់	០,១៣២	០,០២៧	៨០៩	១៩៥	២,២២៦	០,២០២	០,០៧៨	០,១៨៥	
អត្រាលទ្ធភាពមានកូនសរុប (៣ ឆ្នាំមុនអង្កេត)	៣,៤០៧	០,១៧០	២,២៥៧	៥៤៤	០,៩៥៦	០,០៥០	៣,០៦៨	៣,៧៤៦	
បច្ចុប្បន្នពរពោះ	០,០៥៩	០,០០៨	៨០៩	១៩៥	០,៩៩២	០,១៣៩	០,០៤៣	០,០៧៥	
ចំនួនកូនកើតមធ្យមសរុបសម្រាប់ស្ត្រីអាយុ ១៥-៤៩ ឆ្នាំ	៣,៧៥៣	០,២១៧	១៤៩	៣៦	១,១៨៣	០,០៥៨	៣,៣២០	៤,១៨៧	
គម្លាតកំណើតមធ្យម	៥៣,៩១០	៣,៣២៣	២៨១	៦៨	១,១៣១	០,០៦២	៤៧,២៦៤	៦០,៥៥៧	
មិនចង់បានកូនទៀតទេ	០,៥៤១	០,០១៨	៦០៩	១៤៧	០,៨៧៧	០,០៣៣	០,៥០៦	០,៥៧៦	
អត្រាចង់មានកូនសរុប (៣ ឆ្នាំមុនអង្កេត)	២,៩២៤	០,១៧៧	២,២៥៧	៥៤៤	១,០២៩	០,០៦០	២,៥៧១	៣,២៧៨	
បច្ចុប្បន្នកំពុងប្រើវិធីពន្យារកំណើតណាមួយ	០,៥៤៥	០,០២៤	៦០៩	១៤៧	១,១៦៧	០,០៤៣	០,៤៩៨	០,៥៩២	
បច្ចុប្បន្នកំពុងប្រើវិធីពន្យារកំណើតទំនើប	០,៤២៦	០,០២៤	៦០៩	១៤៧	១,១៩៥	០,០៥៦	០,៣៧៨	០,៤៧៤	
បច្ចុប្បន្នកំពុងប្រើថ្នាំគ្រាប់	០,២២៧	០,០១៨	៦០៩	១៤៧	១,០៦៨	០,០៨០	០,១៩១	០,២៦៣	
បច្ចុប្បន្នកំពុងប្រើថ្នាំចាក់	០,១៤២	០,០២៥	៦០៩	១៤៧	១,៧៩៧	០,១៧៩	០,០៩១	០,១៩៣	
បច្ចុប្បន្នកំពុងប្រើកងដាក់ក្រោមស្បែក	០,០០៦	០,០០៣	៦០៩	១៤៧	០,៩២១	០,៤៨៥	០,០០០	០,០១២	
បច្ចុប្បន្នកំពុងប្រើស្រោមអនាម័យបុរស	០,០១១	០,០០៥	៦០៩	១៤៧	១,២៣០	០,៤៨៣	០,០០០	០,០២១	
បច្ចុប្បន្នកំពុងប្រើវិធីបូកណាណាមួយ	០,១១៨	០,០១៨	៦០៩	១៤៧	១,៣៩០	០,១៥៤	០,០៨២	០,១៥៥	
ការគម្លាតតម្រូវមិនឆ្លើយតប	០,០៥១	០,០០៩	៦០៩	១៤៧	១,០០០	០,១៧៦	០,០៣៣	០,០៦៨	
តម្រូវមិនឆ្លើយតបសម្រាប់ផែនការគ្រួសារ	០,១១៨	០,០១១	៦០៩	១៤៧	០,៨៧៣	០,០៩៧	០,០៩៥	០,១៤០	
តម្រូវមិនឆ្លើយតបសរុប	០,១៦៨	០,០១៣	៦០៩	១៤៧	០,៨៧៣	០,០៧៩	០,១៤២	០,១៩៥	
តម្រូវការពេញចិត្តដោយវិធីសាស្ត្រទំនើប	០,៥៩៨	០,០២៧	៤៣៧	១០៥	១,១៥៤	០,០៤៥	០,៥៤៤	០,៦៥២	
ចូលរួមក្នុងការសម្រេចចិត្តផែនការគ្រួសារ	០,៩៣៣	០,០១០	៥៦៤	១៣៦	០,៩២៨	០,០១០	០,៩១៤	០,៩៥៣	
មិនបានឃើញប្រព័ន្ធផ្សព្វផ្សាយទាំងប្រាំបីណាមួយ	០,៣៣៣	០,០៣៣	៨០៩	១៩៥	១,៩៩៦	០,១០០	០,២៦៦	០,៣៩៩	
អត្រាមរណភាពទារកទើបកើត	១០,៨៥០	៣,៤១៥	៨៣៧	២០២	០,៨៥១	០,៣១៥	៤,០២០	១៧,៦៨០	
អត្រាមរណភាពទារកក្រោយកើត	៧,២១៨	៦,០០៨	៨៣៧	២០១	០,៩៩៧	០,៨៣២	០,០០០	១៩,២៣៤	
អត្រាមរណភាពទារក	១៨,០៦៩	៦,៥៣៧	៨៣៧	២០២	០,៨៧៨	០,៣៦២	៤,៩៩៥	៣១,១៤៣	
អត្រាមរណភាពកុមារ	២,៣១៦	១,៦៤០	៨២៣	១៩៧	០,៩៤៧	០,៧០៨	០,០០០	៥,៥៩៧	
អត្រាមរណភាពកុមារអាយុក្រោម ៥ ឆ្នាំ	២០,៣៤៣	៦,៩១៨	៨៣៩	២០២	០,៩០៥	០,៣៤០	៦,៥០៨	៣៤,១៧៨	
អត្រាមរណភាពទារកជិតប្រសូត	៧,១០៤	៣,៩០០	៤១៦	១០០	០,៩៤៥	០,៥៤៩	០,០០០	១៤,៩០៤	
អត្រាស្លាប់កើត	០,០០០	០,០០០	៤១៦	១០០	na	na	០,០០០	០,០០០	
អត្រាទារកទើបនឹងកើតដំបូង	៧,១២២	៣,៩០៨	៤១៥	៩៩	០,៩៤៥	០,៥៤៩	០,០០០	១៤,៩៣៨	
ពិនិត្យ ANC ពីអ្នកជំនាញសុខាភិបាល	០,៩៦៨	០,០២៣	១៧០	៤១	១,៧១២	០,០២៤	០,៩២១	១,០០០	
ពិនិត្យ ANC ៤ដងឡើង	០,៦៥០	០,០៦៤	១៧០	៤១	១,៧២០	០,០៩៨	០,៥២៣	០,៧៧៧	
ពិនិត្យ ANC ៨ដងឡើង	០,១២៧	០,០៤២	១៧០	៤១	១,៦៣០	០,៣៣០	០,០៤៣	០,២១១	
ទទួលបានថ្នាំគ្រាប់ដែលមានជាតិដែក	០,៩៥៦	០,០១៨	១៧០	៤១	១,១១៦	០,០១៨	០,៩២១	០,៩៩១	
ម្តាយចាក់ការពារតេតាណូសសម្រាប់កំណើតចុងក្រោយ	០,៨៧៥	០,០៣៣	១៧០	៤១	១,២៨៧	០,០៣៨	០,៨០៩	០,៩៤០	
សម្រាលកូននៅគ្រឹះស្ថានសុខាភិបាល	០,៨៨៦	០,០៤៧	១៧៣	៤២	១,៩៥៤	០,០៥៣	០,៧៩១	០,៩៨០	
សម្រាលកូនអ្នកជំនាញសុខាភិបាល	០,៩០០	០,០៤៤	១៧៣	៤២	១,៩៣១	០,០៤៩	០,៨១១	០,៩៨៨	
សម្រាលកូនដោយការវះកាត់	០,០៩៣	០,០៣១	១៧៣	៤២	១,៣៣៤	០,៣៣២	០,០៣១	០,១៥៥	
ស្ត្រីបានពិនិត្យក្រោយសម្រាលក្នុងរយៈពេល ២ ថ្ងៃដំបូង	០,៧៨៨	០,០៤២	១៧០	៤១	១,៣២២	០,០៥៣	០,៧០៤	០,៨៧១	
ទារកបានពិនិត្យក្រោយសម្រាលក្នុងរយៈពេល ២ ថ្ងៃដំបូង	០,៧១២	០,០៣៥	១៧០	៤១	១,០១៤	០,០៥០	០,៦៤២	០,៧៨៣	
បញ្ហាទទួលបានការថែទាំសុខភាព	០,៦០៤	០,០៤៦	៨០៩	១៩៥	២,៦៥៣	០,០៧៦	០,៥១២	០,៦៩៥	
មានកាតចាក់វ៉ាក់សាំង	១,០០០	០,០០០	៩១	២២	na	០,០០០	១,០០០	១,០០០	
ទទួលបានការចាក់វ៉ាក់សាំង BCG	០,៩៣២	០,០៣៨	៩១	២២	១,៤២៨	០,០៤០	០,៨៥៧	១,០០០	
ទទួលបានវ៉ាក់សាំង DPT-HepB-Hib (៣ ដូស)	០,៨១៦	០,០៦៦	៩១	២២	១,៦១០	០,០៨០	០,៦៨៤	០,៩៤៧	
ទទួលបានវ៉ាក់សាំងការពារជំងឺរលាកសួត (៣ ដូស)	០,៨២៦	០,០៦៥	៩១	២២	១,៦៣៧	០,០៧៩	០,៦៩៥	០,៩៥៦	
បានទទួល MCV (១២-២៣ ខែ)	០,៧១៦	០,០៨២	៩១	២២	១,៧៣១	០,១១៥	០,៥៥១	០,៨៨០	
វ៉ាក់សាំងពេញលេញតាមកាលវិភាគជាតិ (១២-២៣ ខែ)	០,៥៨៤	០,០៨៨	៩១	២២	១,៦៩៣	០,១៥១	០,៤០៨	០,៧៦១	
បានទទួល MCV (២៤-៣៥ ខែ)	០,៦១៧	០,០៦៥	៨២	២០	១,២០៧	០,១០៦	០,៤៨៧	០,៧៤៨	
វ៉ាក់សាំងពេញលេញតាមកាលវិភាគជាតិ (២៤-៣៥ ខែ)	០,៤៩៩	០,០៧០	៨២	២០	១,២៤៩	០,១៤០	០,៣៦០	០,៦៣៩	
បានស្វែងរកការព្យាបាលសម្រាប់ជំងឺរាគស្រាវ	០,៤៦៣	០,០៧៤	៤៤	១១	០,៩៣០	០,១៦០	០,៣១៥	០,៦១១	

តារាង B.២៣ លំអៀងសំណាកតំរូវអង្កេតប្រជាសាស្ត្រ និងសុខភាពកម្ពុជា ស្ទឹងត្រែង ២០២១-២២ (ត)

អថេរ	(R)	(SE)	បំនួនអង្កេត		(DEFT)	(SE/R)	គម្លាតជឿជាក់		
			(N)	(WN)			R-២SE	R+២SE	
ព្យាបាលដោយទទួលអុំវីត ORS	០,១១៣	០,០៤៤	៤៤	១១	០,៩២៧	០,៣៩៥	០,០២៤	០,២០១	
កម្មសំរៀបអាយុ (- ៣ SD)	០,០៣៧	០,០១៣	២១៥	៥៣	១,០៥០	០,៣៦៦	០,០១០	០,០៦៣	
កម្មសំរៀបអាយុ (- ២ SD)	០,២៩១	០,០៣០	២១៥	៥៣	០,៩២៦	០,១០៣	០,២៣១	០,៣៥១	
ទម្ងន់ធៀបកម្មសំរៀបអាយុ (- ២ SD)	០,០៧៥	០,០១៨	២១៥	៥៣	០,៩៧១	០,២៤៦	០,០៣៨	០,១១២	
ទម្ងន់ធៀបកម្មសំរៀបអាយុ (+២ SD)	០,០០៣	០,០០៣	២១៥	៥៣	០,៨៥៤	១,០២២	០,០០០	០,០១០	
ទម្ងន់ធៀបអាយុ (- ២ SD)	០,២២៤	០,០២៨	២១៥	៥៣	០,៩៥១	០,១២៧	០,១៦៨	០,២៨១	
បំបៅដោះម្តាយតែមួយមុខ	០,៧៧៥	០,០៩០	៣៨	៩	១,៣០៤	០,១១៧	០,៥៩៥	០,៩៥៦	
របបអាហារអប្បបរមា (កុមារ ៦-២៣ ខែ)	០,៥៨២	០,០៤៦	១៣០	៣២	១,០៦៩	០,០៨០	០,៤៨៩	០,៦៧៥	
សន្ទស្សន៍ម៉ាសរាងកាយ (BMI) <១៨,៥	០,០៧៩	០,០១៨	៣០៨	៧៤	១,១៥២	០,២២៥	០,០៤៤	០,១១៥	
សន្ទស្សន៍ម៉ាសរាងកាយ (BMI) ≥២៥,០	០,២៦១	០,០២៥	៣០៨	៧៤	០,៩៩៦	០,០៩៦	០,២១១	០,៣១០	
របបអាហារអប្បបរមា (ស្ត្រីអាយុ ១៥-៤៩)	០,៦២០	០,០២២	៨០៩	១៩៥	១,៣១៥	០,០៣៦	០,៥៧៥	០,៦៦៥	
កុមារគ្រុនក្រវិញក្នុងរយៈពេល ២សប្តាហ៍ចុងក្រោយ	០,០៧៦	០,០១៧	៤១១	៩៨	១,២៣៣	០,២១៧	០,០៤៣	០,១០៩	
ឥរិយាបថរើសអើងចំពោះមនុស្សដែលមានមេរោគ HIV	០,៥៣៩	០,០៤០	៦៨៩	១៦៧	២,១០៧	០,០៧៥	០,៤៥៨	០,៦១៩	
ប្រើស្រាមអនាម័យពេលរួមភេទក្នុងក្រោយ	០,០០០	na	២	០	na	na	០,០០០	na	
ធ្លាប់ធ្វើតេស្តរកមេរោគហ៊ីវ និងទទួលបានលទ្ធផល	០,០៧០	០,០១០	៨០៩	១៩៥	១,១១៧	០,១៤៤	០,០៥០	០,០៩០	
ធ្វើការក្នុងរយៈពេល ១២ ខែចុងក្នុងមក	០,៨៨៤	០,០១៨	៦០៩	១៤៧	១,៣៥៩	០,០២០	០,៨៤៩	០,៩១៩	
ធ្វើការក្នុងរយៈពេល ១២ ខែចុងក្នុងមកគ្មានប្រាក់ឈ្នួល	០,០៦២	០,០២១	៥៤០	១៣០	២,០០២	០,៣៣៥	០,០២១	០,១០៤	
មានទូរស័ព្ទដៃ	០,៦៨៨	០,០៣៥	៨០៩	១៩៥	២,១៣២	០,០៥១	០,៦១៨	០,៧៥៨	
មាន និងប្រើគណនីធនាគារ ឬទូរស័ព្ទដៃប្រតិបត្តិការហិរញ្ញវត្ថុ	០,១៦២	០,០២៨	៨០៩	១៩៥	២,១៥៨	០,១៧៣	០,១០៦	០,២១៨	
ចូលរួមក្នុងការសម្រេចចិត្ត (សម្រេចចិត្តទាំងបី)	០,៧២៧	០,០២៣	៦០៩	១៤៧	១,២៦៧	០,០៣១	០,៦៨១	០,៧៧៣	
យល់ស្របត្រឹមត្រូវហេតុផលជាក់លាក់ដែលប្តីវាយដំប្រពន្ធ	០,២៥៥	០,០៣៩	៨០៩	១៩៥	២,៥៥៩	០,១៥៤	០,១៧៦	០,៣៣៤	
សម្រេចចិត្តខ្លួនឯងទាក់ទងការរួមភេទ ការប្រើប្រាស់ថ្នាំពន្យារកំណើត និងការបែងចែកបន្តពូជ	០,៧១៤	០,០២៣	៦០៩	១៤៧	១,២៥៤	០,០៣២	០,៦៦៨	០,៧៦០	
ធ្លាប់មានអំពើហិង្សាលើរាងកាយតាំងពីអាយុ ១៥ ឆ្នាំដោយនរណាម្នាក់	០,១៩៥	០,០២៨	៣២០	៧៤	១,២៧២	០,១៤៥	០,១៣៩	០,២៥២	
ធ្លាប់មានអំពើហិង្សាលើផ្លូវភេទដោយនរណាម្នាក់	០,០៨៤	០,០១៥	៣២០	៧៤	០,៩៤០	០,១៧៤	០,០៥៥	០,១១៣	
ធ្លាប់មានអំពើហិង្សាលើផ្លូវភេទមិនមែនដៃគូស្និទ្ធស្នាល	០,០០០	០,០០០	៣២០	៧៤	na	na	០,០០០	០,០០០	
ធ្លាប់មានអំពើហិង្សាលើរាងកាយ/ផ្លូវភេទប្តីបច្ចុប្បន្ន ឬដៃគូស្និទ្ធស្នាល	០,១៩០	០,០២៤	២៩១	៦៦	១,០៦២	០,១២៩	០,១៤១	០,២៣៨	
ធ្លាប់មានអំពើហិង្សាផ្លូវចិត្ត/រាងកាយ/ផ្លូវភេទដោយប្តី ឬដៃគូស្និទ្ធស្នាល	០,២៤៤	០,០៣០	២៩១	៦៦	១,២០៥	០,១២៥	០,១៨៣	០,៣០៤	
បុរស									
មិនបានចូលរៀន	០,០៦៨	០,០១៥	៣៣៣	៨១	១,០៨៣	០,២២០	០,០៣៨	០,០៩៨	
មធ្យមសិក្សា ឬខ្ពស់ជាង	០,៤០១	០,០៤៨	៣៣៣	៨១	១,៧៧២	០,១១៩	០,៣០៥	០,៤៩៦	
អក្ខរភាព	០,៨១៩	០,០៣៣	៣៣៣	៨១	១,៥៦៩	០,០៤១	០,៧៥២	០,៨៨៥	
ប្រើអ៊ីនធឺណិតក្នុងរយៈពេល ១២ ខែកន្លងមក	០,១៤៩	០,០២៦	៣៣៣	៨១	១,៣៤១	០,១៧៦	០,០៩៧	០,២០២	
បច្ចុប្បន្នប្រើប្រាស់ថ្នាំជក់	០,៤០៩	០,០២៩	៣៣៣	៨១	១,០៦៥	០,០៧០	០,៣៥១	០,៤៦៦	
មិនចង់បានកូនទៀតទេ	០,៤៧២	០,០៣២	២៤៨	៦០	១,០១៤	០,០៦៨	០,៤០៨	០,៥៣៧	
ឥរិយាបថរើសអើងចំពោះមនុស្សដែលមានមេរោគ HIV	០,៤១៤	០,០៤២	៣១៨	៧៧	១,៥២៣	០,១០២	០,៣៣០	០,៤៩៩	
ប្រើស្រាមអនាម័យពេលរួមភេទក្នុងក្រោយ	០,៧៨៨	០,១៥២	៩	២	១,០៤៤	០,១៩៣	០,៤៨៤	១,០០០	
ធ្លាប់ធ្វើតេស្តរកមេរោគហ៊ីវ និងទទួលបានលទ្ធផល	០,០១១	០,០០៥	៣៣៣	៨១	០,៨៩២	០,៤៦៨	០,០០១	០,០២១	
ការកាត់ស្បែកលើដៃ	០,០៦៧	០,០៣៩	៣៣៣	៨១	២,៨០៣	០,៥៨១	០,០០០	០,១៤៤	
មានទូរស័ព្ទដៃ	០,៨២៦	០,០២៦	៣៣៣	៨១	១,២៥៩	០,០៣២	០,៧៧៣	០,៨៧៨	
មាន និងប្រើគណនីធនាគារ ឬទូរស័ព្ទដៃប្រតិបត្តិការហិរញ្ញវត្ថុ	០,១៥៦	០,០២៦	៣៣៣	៨១	១,២៩៦	០,១៦៦	០,១០៤	០,២០៨	
យល់ស្របត្រឹមត្រូវហេតុផលជាក់លាក់ដែលប្តីវាយដំប្រពន្ធ	០,១០២	០,០១៧	៣៣៣	៨១	១,០៥២	០,១៧១	០,០៦៧	០,១៣៧	

តារាង B.២៤ លំអៀងសំណាកគំរូអង្កេតប្រជាសាស្ត្រ និងសុខភាពកម្ពុជា ស្វាយរៀង ២០២១-២២

អថេរ	ចំនួនអង្កេត					គម្លាតជឿជាក់		
	(R)	(SE)	(N)	(WN)	(DEFT)	(SE/R)	R-២SE	R+២SE
សមាជិកអចិន្ត្រៃយ៍								
ការចុះសំបុត្រកំណើតជាមួយមន្ត្រីអត្រាកូលដ្ឋាន	០,៩៧៦	០,០០៨	៣៦៧	៣៦២	១,០៥២	០,០០៩	០,៩៥៩	០,៩៩២
យ៉ាងហោចណាស់សេវាទឹកផឹកមូលដ្ឋាន	០,៩៥៨	០,០១៣	៣.៣៣៧	៣.២២៣	១,៩១១	០,០១៤	០,៩៣១	០,៩៨៥
មានទឹកពេលត្រូវការ	០,៩២៤	០,០១៥	៣.៣៣៧	៣.២២៣	១,៥២៧	០,០១៦	០,៨៩៤	០,៩៥៥
យ៉ាងហោចណាស់សេវាបង្គន់អនាម័យមូលដ្ឋាន	០,៧៨៨	០,០២៣	៣.៣៣៧	៣.២២៣	១,៦៣០	០,០៣០	០,៧៤២	០,៨៣៥
បន្ទាបបង់ពាសវាលពាសកាល	០,០២៨	០,០០៥	៣.៣៣៧	៣.២២៣	០,៩៣៧	០,១៨៩	០,០១៨	០,០៣៩
លាងសម្អាតដៃជាមួយសាប៊ូ និងទឹក	០,៩៥៤	០,០១២	៣.៣៣៤	៣.២២១	១,៦០៧	០,០១២	០,៩៣០	០,៩៧៧
ស្ត្រី								
មិនបានចូលរៀន	០,០៦៦	០,០១២	៧៨៤	៧៣៥	១,៣១៦	០,១៧៦	០,០៤៣	០,០៩០
មធ្យមសិក្សា ឬខ្ពស់ជាង	០,៤៥១	០,០២៦	៧៨៤	៧៣៥	១,៤៤២	០,០៥៧	០,៤០០	០,៥០២
អក្ខរកាត	០,៧៤៦	០,០២៩	៧៨៤	៧៣៥	១,៨៤៣	០,០៣៩	០,៦៨៨	០,៨០៣
ប្រើអ៊ីនធឺណិតក្នុងរយៈពេល ១២ ខែកន្លងមក	០,៧០៩	០,០២០	៧៨៤	៧៣៥	១,២២៥	០,០២៨	០,៦៦៩	០,៧៤៩
បច្ចុប្បន្នប្រើប្រាស់ថ្នាំជក់	០,០០៧	០,០០៣	៧៨៤	៧៣៥	១,១៤៣	០,៥០០	០,០០០	០,០១៣
អត្រាលទ្ធភាពមានកូនសរុប (៣ ឆ្នាំមុនអង្កេត)	២,៩៥៤	០,២៤៨	២.២៣៧	២.០៩៥	១,៣៦៤	០,០៨៤	២,៤៥៧	៣,៤៥១
បច្ចុប្បន្នពរពោះ	០,០៥៩	០,០០៩	៧៨៤	៧៣៥	១,១០៦	០,១៥៨	០,០៤០	០,០៧៨
ចំនួនកូនកើតមធ្យមសម្រាប់ស្ត្រីអាយុ ១៥-៤៩ ឆ្នាំ	២,៨៤៥	០,១២៤	១៨៥	១៧៧	១,០៧៤	០,០៤៣	២,៥៩៧	៣,០៩២
គម្លាតកំណើតមធ្យម	៥៧,៦៨៧	៤,០៤០	២១០	១៩៨	១,១៨១	០,០៧០	៤៩,៦០៦	៦៥,៧៦៧
មិនចង់បានកូនទៀតទេ	០,៤០៧	០,០១៨	៥៧០	៥៣៧	០,៨៩៤	០,០៤៥	០,៣៧០	០,៤៤៤
អត្រាចង់មានកូនសរុប (៣ ឆ្នាំមុនអង្កេត)	២,៧០១	០,២១២	២.២៣៧	២.០៩៥	១,២៣២	០,០៧៨	២,២៧៧	៣,១២៥
បច្ចុប្បន្នកំពុងប្រើវិធីពន្យារកំណើតណាមួយ	០,៥៨១	០,០២២	៥៧០	៥៣៧	១,០៦៥	០,០៣៨	០,៥៣៧	០,៦២៥
បច្ចុប្បន្នកំពុងប្រើវិធីពន្យារកំណើតទំនើប	០,៤១០	០,០២៥	៥៧០	៥៣៧	១,២៣២	០,០៦២	០,៣៦០	០,៤៦១
បច្ចុប្បន្នកំពុងប្រើថ្នាំគ្រាប់	០,២៥៤	០,០២២	៥៧០	៥៣៧	១,២០៦	០,០៨៧	០,២១០	០,២៩៩
បច្ចុប្បន្នកំពុងប្រើថ្នាំបាក់	០,០៥០	០,០១១	៥៧០	៥៣៧	១,១៩៤	០,២១៩	០,០២៨	០,០៧១
បច្ចុប្បន្នកំពុងប្រើកងដាក់ក្រោមស្បែក	០,០៣៥	០,០១២	៥៧០	៥៣៧	១,៦១១	០,០៥៣	០,០១០	០,០៦០
បច្ចុប្បន្នកំពុងប្រើស្រោមអនាម័យបុរស	០,០០៩	០,០០៥	៥៧០	៥៣៧	១,១៥៨	០,៤៩៩	០,០០០	០,០១៩
បច្ចុប្បន្នកំពុងប្រើវិធីបូកណាមួយ	០,១៧១	០,០១៤	៥៧០	៥៣៧	០,៩១៧	០,០៨៥	០,១៤២	០,២០០
ការគម្លាតតម្រូវមិនឆ្លើយតប	០,០៤៦	០,០១១	៥៧០	៥៣៧	១,២០៦	០,២២៩	០,០២៥	០,០៦៨
តម្រូវមិនឆ្លើយតបសម្រាប់ផែនការគ្រួសារ	០,០៦០	០,០១០	៥៧០	៥៣៧	០,៩៨៦	០,១៦៤	០,០៤០	០,០៧៩
តម្រូវមិនឆ្លើយតបសរុប	០,១០៦	០,០១៤	៥៧០	៥៣៧	១,០៥៨	០,១២៩	០,០៧៩	០,១៣៣
តម្រូវការពេញចិត្តដោយវិធីសាស្ត្រទំនើប	០,៥៩៧	០,០២៦	៣៩៥	៣៦៩	១,០៣១	០,០៤៣	០,៥៤៦	០,៦៤៨
ចូលរួមក្នុងការសម្រេចចិត្តផែនការគ្រួសារ	០,៩៩១	០,០០៤	៥២៤	៤៩៦	១,០៨៤	០,០០៤	០,៩៨២	១,០០០
មិនបានឃើញប្រព័ន្ធផ្សព្វផ្សាយទាំងប្រាំបីណាមួយ	០,៤៥១	០,០២៨	៧៨៤	៧៣៥	១,៥៨០	០,០៦២	០,៣៩៥	០,៥០៨
អត្រាមរណភាពទារកទើបកើត	១៩,៩៤៤	៥,៧៦៦	៦០៣	៥៦៤	១,០១៥	០,២៨៩	៨,៤១២	៣១,៤៧៧
អត្រាមរណភាពទារកក្រោយកើត	៧,៥៥១	៣,១៤១	៥៩៩	៥៦០	០,៨៤៨	០,៤១៦	១,២៦៨	១៣,៨៣៣
អត្រាមរណភាពទារក	២៧,៤៩៥	៦,៩២៤	៦០៤	៥៦៤	១,០១២	០,២៥២	១៣,៦៤៦	៤១,៣៤៤
អត្រាមរណភាពកុមារ	៧,០៩២	៣,៥២៦	៥៨៩	៥៤៦	០,៩៨៤	០,៤៩៧	០,០៤០	១៤,១៤៥
អត្រាមរណភាពកុមារអាយុក្រោម ៥ ឆ្នាំ	៣៤,៣៩២	៦,៧៤៤	៦០៥	៥៦៦	០,៩២៦	០,១៩៦	២០,៩០៤	៤៧,៨៨០
អត្រាមរណភាពទារកជិតប្រសូត	១៧,៨៥៩	៩,៨៤៨	៣៣៥	៣២៣	១,១២៥	០,៥៥១	០,០០០	៣៧,៥៥៥
អត្រាស្លាប់កើត	៤,៧៧៤	៤,៥៨៣	៣៣៥	៣២៣	១,២៤៥	០,៩៦០	០,០០០	១៣,៩៤០
អត្រាទារកទើបនឹងកើតដំបូង	១៣,១៤៨	៦,៣៤០	៣៣៤	៣២២	១,០៣៧	០,៤៨២	០,៤៦៨	២៥,៨២៨
ពិនិត្យ ANC ពីអ្នកជំនាញសុខាភិបាល	០,៩៨៩	០,០១០	១៣៧	១៣២	១,១៥៨	០,០១០	០,៩៦៩	១,០០០
ពិនិត្យ ANC ៤ដងឡើង	០,៨៨៦	០,០៣៨	១៣៧	១៣២	១,៣៧២	០,០៤២	០,៨១១	០,៩៦១
ពិនិត្យ ANC ៨ដងឡើង	០,៤៤២	០,០៤៨	១៣៧	១៣២	១,១២២	០,១០៨	០,៣៤៦	០,៥៣៨
ទទួលបានថ្នាំគ្រាប់ដែលមានជាតិដែក	០,៩៩៤	០,០០៧	១៣៧	១៣២	០,៩៧៣	០,០០៧	០,៩៨០	១,០០០
ម្តាយចាក់ការពារតេតាណូសសម្រាប់កំណើតចុងក្រោយ	០,៩០១	០,០៣០	១៣៧	១៣២	១,១៦៩	០,០៣៣	០,៨៤១	០,៩៦១
សម្រាលកូននៅគ្រឹះស្ថានសុខាភិបាល	០,៩៧២	០,០១៤	១៤២	១៣៨	១,០៥១	០,០១៥	០,៩៤៤	១,០០០
សម្រាលកូនអ្នកជំនាញសុខាភិបាល	០,៩៨៤	០,០១១	១៤២	១៣៨	១,១១៧	០,០១២	០,៩៦១	១,០០០
សម្រាលកូនដោយការរំកាត់	០,០៩៦	០,០២៤	១៤២	១៣៨	០,៩៣១	០,២៥៣	០,០៤៧	០,១៤៥
ស្ត្រីបានពិនិត្យក្រោយសម្រាលកូនរយៈពេល ២ ថ្ងៃដំបូង	០,៩៧១	០,០១៥	១៣៧	១៣២	១,០២៨	០,០១៥	០,៩៤១	១,០០០
ទារកបានពិនិត្យក្រោយសម្រាលកូនរយៈពេល ២ ថ្ងៃដំបូង	០,៨១៨	០,០៣៤	១៣៧	១៣២	១,០៣១	០,០៤២	០,៧៤៩	០,៨៨៦
បញ្ហាទទួលបានការថែទាំសុខភាព	០,៣៦៦	០,០២៥	៧៨៤	៧៣៥	១,៤៥៦	០,០៦៩	០,៣១៥	០,៤១៦
មានកាតចាក់វ៉ាក់សាំង	១,០០០	០,០០០	៦៩	៦៥	na	០,០០០	១,០០០	១,០០០
ទទួលបានការចាក់វ៉ាក់សាំង BCG	១,០០០	០,០០០	៦៩	៦៥	na	០,០០០	១,០០០	១,០០០
ទទួលបានវ៉ាក់សាំង DPT-HepB-Hib (៣ ដូស)	០,៨៣៥	០,០៦៨	៦៩	៦៥	១,៥១០	០,០៨១	០,៦៩៩	០,៩៧១
ទទួលបានវ៉ាក់សាំងការពារជំងឺលោកស្លូត (៣ ដូស)	០,៨០៣	០,០៦៦	៦៩	៦៥	១,៣៧៧	០,០៨៣	០,៦៧១	០,៩៣៦
បានទទួល MCV (១២-២៣ ខែ)	០,៨៣១	០,០៧០	៦៩	៦៥	១,៥៣០	០,០៨៤	០,៦៩២	០,៩៧០
វ៉ាក់សាំងពេញលេញតាមកាលវិភាគជាតិ (១២-២៣ ខែ)	០,៦៨៧	០,០៨៧	៦៩	៦៥	១,៥៣៨	០,១២៦	០,៥១៤	០,៨៦០
បានទទួល MCV (២៤-៣៥ ខែ)	០,៦០០	០,០៦៥	៦៥	៦០	១,០៨៣	០,១០៨	០,៤៧១	០,៧៣០
វ៉ាក់សាំងពេញលេញតាមកាលវិភាគជាតិ (២៤-៣៥ ខែ)	០,៥២៦	០,០៥៥	៦៥	៦០	០,៩០៩	០,១០៥	០,៤១៥	០,៦៣៧
បានស្វែងរកការព្យាបាលសម្រាប់ជំងឺរកស្រុស	០,៦៤១	០,១៣៨	១៣	១១	០,៩៤១	០,២១៥	០,៣៦៥	០,៩១៦

តារាង B.២៤ លំអៀងសំណាកគំរូអង្កេតប្រជាសាស្ត្រ និងសុខភាពកម្ពុជា ស្វាយរៀង ២០២១-២២ (ត)

អថេរ	ចំនួនអង្កេត					គម្លាតជឿជាក់			
	(R)	(SE)	(N)	(WN)	(DEFT)	(SE/R)	R-២SE	R+២SE	
ព្យាបាលដោយទទួលអ្នកលើក ORS	០,៣៥៣	០,១២៨	១៣	១១	០,៩៩៩	០,៣៦២	០,០៩៨	០,៦០៩	
កម្រិតធៀបអាយុ (- ៣ SD)	០,០៣៩	០,០១៣	១៨៧	១៨៥	០,៩០៤	០,៣២៤	០,០១៤	០,០៦៥	
កម្រិតធៀបអាយុ (- ២ SD)	០,១៧៩	០,០២១	១៨៧	១៨៥	០,៧០៦	០,១១៧	០,១៣៧	០,២២១	
ទម្ងន់ធៀបកម្រិត (- ២ SD)	០,១០៤	០,០២៨	១៨៦	១៨៤	១,២៥៧	០,២៦៧	០,០៤៩	០,១៦០	
ទម្ងន់ធៀបកម្រិត (+២ SD)	០,០៥០	០,០១៣	១៨៦	១៨៤	០,៨៥៤	០,២៦៩	០,០២៣	០,០៧៧	
ទម្ងន់ធៀបអាយុ (- ២ SD)	០,១៥២	០,០២០	១៨៩	១៨៧	០,៧០៨	០,១៣០	០,១១២	០,១៩១	
បំបៅដោះម្តាយតែមួយមុខ	០,៦៨៧	០,០៦២	៣២	៣១	០,៧៥២	០,០៩០	០,៥៦៣	០,៨១២	
របបអាហារអប្បបរមា (កុមារ ៦-២៣ ខែ)	០,៣១១	០,០៤៧	១០១	៩៧	១,០០៦	០,១៥០	០,២១៨	០,៤០៤	
សន្ទស្សន៍ម៉ាសរាងកាយ (BMI) <១៨,៥	០,០៤៦	០,០១៤	៣២១	២៩៨	១,១៩៥	០,៣០៥	០,០១៨	០,០៧៤	
សន្ទស្សន៍ម៉ាសរាងកាយ (BMI) ≥២៥,០	០,៣៧៥	០,០៣០	៣២១	២៩៨	១,០៩៧	០,០៧៩	០,៣១៥	០,៤៣៤	
របបអាហារអប្បបរមា (ស្ត្រីអាយុ ១៥-៤៩)	០,៣៦៧	០,០២២	៧៨៤	៧៣៥	១,២៥៥	០,០៥៩	០,៣២៤	០,៤១១	
កុមារគ្រួសារក្នុងរយៈពេល ២សប្តាហ៍ចុងក្រោយ	០,០៦៣	០,០១៧	៣២៩	៣១៧	១,២៥៣	០,២៧៤	០,០២៨	០,០៩៧	
ឥរិយាបថវិសេសដំបូងចំពោះមនុស្សដែលមានមេរោគ HIV	០,៣៣០	០,០២៦	៧៣៤	៦៨៨	១,៥០៤	០,០៧៩	០,២៧៨	០,៣៨២	
ប្រើស្រោមអនាម័យពេលរួមភេទចុងក្រោយ	០,០០០	na	១	១	na	na	០,០០០	na	
ធ្លាប់ធ្វើតេស្តរកមេរោគហ៊ីវ និងទទួលបានលទ្ធផល	០,០៧៣	០,០០៩	៧៨៤	៧៣៥	០,៩៨៨	០,១២៦	០,០៥៤	០,០៩១	
ធ្វើការក្នុងរយៈពេល ១២ ខែចុងក្នុងមក	០,៩២៦	០,០១៤	៥៧០	៥៣៧	១,២៩០	០,០១៥	០,៨៩៧	០,៩៥៤	
ធ្វើការក្នុងរយៈពេល ១២ ខែចុងក្នុងមកគ្មានប្រាក់ឈ្នួល	០,២១៥	០,០៣២	៥២៥	៤៩៧	១,៧៧៤	០,១៤៨	០,១៥១	០,២៧៩	
មានទូរស័ព្ទដៃ	០,៨២៩	០,០១៦	៧៨៤	៧៣៥	១,១៩៤	០,០១៩	០,៧៩៧	០,៨៦១	
មាន និងប្រើគណនីធនាគារ ឬទូរស័ព្ទដៃប្រតិបត្តិការហិរញ្ញវត្ថុ	០,៣២១	០,០២៧	៧៨៤	៧៣៥	១,៦៣៩	០,០៨៥	០,២៦៧	០,៣៧៦	
ចូលរួមក្នុងការសម្រេចចិត្ត (សម្រេចចិត្តទាំងបី)	០,៩៣៥	០,០១០	៥៧០	៥៣៧	០,៩៣៨	០,០១០	០,៩១៦	០,៩៥៤	
យល់ស្របត្រឹមត្រូវហេតុផលជាក់លាក់ដែលប្តីវាយដំប្រពន្ធ	០,៣០២	០,០១៨	៧៨៤	៧៣៥	១,០៩៣	០,០៥៩	០,២៦៦	០,៣៣៨	
សម្រេចចិត្តខ្លួនឯងទាក់ទងការរួមភេទ ការប្រើប្រាស់ថ្នាំពន្យារកំណើត និងការបែងចែកប្រាក់	០,៨៩២	០,០២៤	៥៧០	៥៣៧	១,៨៣៧	០,០២៧	០,៨៤៥	០,៩៤០	
ធ្លាប់មានអំពើហិង្សាលើរាងកាយតាំងពីអាយុ ១៥ ឆ្នាំដោយនរណាម្នាក់	០,០៩៥	០,០១៩	២៩៦	២៧៥	១,១១៧	០,២០១	០,០៥៧	០,១៣៣	
ធ្លាប់មានអំពើហិង្សាលើផ្លូវភេទដោយនរណាម្នាក់	០,០១៧	០,០០៩	២៩៦	២៧៥	១,២០៧	០,៥៤២	០,០០០	០,០៣៥	
ធ្លាប់មានអំពើហិង្សាលើផ្លូវភេទមិនមែនដៃគូស្និទ្ធស្នាល	០,០០១	០,០០១	២៩៦	២៧៥	០,៥៨២	១,០២៩	០,០០០	០,០០៣	
ធ្លាប់មានអំពើហិង្សាលើរាងកាយ/ផ្លូវភេទប្តីបច្ចុប្បន្ន ឬដៃគូស្និទ្ធស្នាល	០,០៩៨	០,០២០	២៤៨	២១៧	១,០៦០	០,២០៥	០,០៥៨	០,១៣៨	
ធ្លាប់មានអំពើហិង្សាផ្លូវចិត្ត/រាងកាយ/ផ្លូវភេទដោយប្តី ឬដៃគូស្និទ្ធស្នាល	០,០៩០	០,០២៣	២៤៨	២១៧	១,២៤៩	០,២៥៤	០,០៤៤	០,១៣៨	
បុរស									
មិនបានចូលរៀន	០,០១៤	០,០០៦	៣៣៧	៣១១	០,៨៨០	០,៤០៥	០,០០៣	០,០២៥	
មធ្យមសិក្សា ឬខ្ពស់ជាង	០,៦៣២	០,០៣៣	៣៣៧	៣១១	១,២៤០	០,០៥២	០,៥៦៧	០,៦៩៨	
អក្ខរភាព	០,៨៩៣	០,០២១	៣៣៧	៣១១	១,២៣០	០,០២៣	០,៨៥១	០,៩៣៤	
ប្រើអ៊ីនធឺណិតក្នុងរយៈពេល ១២ ខែចុងក្នុងមក	០,៣៦៣	០,០៣២	៣៣៧	៣១១	១,២៣៣	០,០៨៩	០,២៩៩	០,៤២៨	
បច្ចុប្បន្នប្រើប្រាស់ថ្នាំជក់	០,១៩៧	០,០១៩	៣៣៧	៣១១	០,៨៧២	០,០៩៦	០,១៥៩	០,២៣៥	
មិនចង់បានកូនទៀតទេ	០,៣៩៦	០,០៤៣	២២១	២០៥	១,៣០៤	០,១០៩	០,៣១០	០,៤៨២	
ឥរិយាបថវិសេសដំបូងចំពោះមនុស្សដែលមានមេរោគ HIV	០,៣៤៣	០,០៣៥	៣៣២	៣០៥	១,៣៥២	០,១០៣	០,២៧២	០,៤១៤	
ប្រើស្រោមអនាម័យពេលរួមភេទចុងក្រោយ	០,៥០៨	០,១១២	២៨	២៤	១,១៥៣	០,២២០	០,២៨៥	០,៧៣១	
ធ្លាប់ធ្វើតេស្តរកមេរោគហ៊ីវ និងទទួលបានលទ្ធផល	០,០២៤	០,០០៨	៣៣៧	៣១១	០,៩៦៣	០,៣៣៤	០,០០៨	០,០៤០	
ការកាត់ស្បែកលើដៃ	០,០០៣	០,០០៣	៣៣៧	៣១១	០,៩៣៣	១,០១១	០,០០០	០,០០៨	
មានទូរស័ព្ទដៃ	០,៩០៤	០,០២២	៣៣៧	៣១១	១,៣៣៧	០,០២៤	០,៨៦១	០,៩៤៧	
មាន និងប្រើគណនីធនាគារ ឬទូរស័ព្ទដៃប្រតិបត្តិការហិរញ្ញវត្ថុ	០,២៦៧	០,០៣៦	៣៣៧	៣១១	១,៤៧២	០,១៣៣	០,១៩៦	០,៣៣៨	
យល់ស្របត្រឹមត្រូវហេតុផលជាក់លាក់ដែលប្តីវាយដំប្រពន្ធ	០,១៧២	០,០២៥	៣៣៧	៣១១	១,២០៨	០,១៤៥	០,១២៣	០,២២២	

តារាង B.២៥ លំអៀងសំណាកគំរូអង្កេតប្រជាសាស្ត្រ និងសុខភាពកម្ពុជា តារាង ២០២១-២២

អថេរ	ចំនួនអង្កេត					គម្លាតជឿជាក់		
	(R)	(SE)	(N)	(WN)	(DEFT)	(SE/R)	R-២SE	R+២SE
សមាជិកអចិន្ត្រៃយ៍								
ការចុះសំបុត្រកំណើតជាមួយមន្ត្រីអត្រាកូលដ្ឋាន	០,៩២៤	០,០១៧	៣៧៨	៥០៩	១,២៥២	០,០១៨	០,៨៩០	០,៩៥៨
យ៉ាងហោចណាស់សេវាទឹកផឹកមូលដ្ឋាន	០,៧៧១	០,០៤២	៣,៦២៦	៤,៩១១	២,៧០៥	០,០៥៤	០,៦៨៧	០,៨៥៤
មានទឹកពេលត្រូវការ	០,៩០១	០,០១១	៣,៦២៦	៤,៩១១	០,៩៩២	០,០១២	០,៨៨០	០,៩២៣
យ៉ាងហោចណាស់សេវាបង្គន់អនាម័យមូលដ្ឋាន	០,៨១១	០,០២៥	៣,៦២៦	៤,៩១១	១,៨៣២	០,០៣០	០,៧៦១	០,៨៦០
បន្ទោបង់ពាសវាលពាសកាល	០,០៧០	០,០១៨	៣,៦២៦	៤,៩១១	២,០៥១	០,២៥៤	០,០៣៤	០,១០៦
លាងសម្អាតដៃជាមួយសាប៊ូ និងទឹក	០,៩១៤	០,០១២	៣,៦០២	៤,៨៨២	១,១៤៩	០,០១៣	០,៨៩១	០,៩៣៧
ស្ត្រី								
មិនបានចូលរៀន	០,០៧២	០,០១៥	៨៦៦	១,១៦២	១,៦៥៧	០,២០៣	០,០៤៣	០,១០១
មធ្យមសិក្សា ឬខ្ពស់ជាង	០,៥៦១	០,០៣៥	៨៦៦	១,១៦២	២,០៤២	០,០៦២	០,៤៩២	០,៦៣០
អក្ខរកាត	០,៨៤១	០,០២២	៨៦៦	១,១៦២	១,៧៨០	០,០២៦	០,៧៩៦	០,៨៨៥
ប្រើអ៊ីនធឺណិតក្នុងរយៈពេល ១២ ខែកន្លងមក	០,៥១៨	០,០២៩	៨៦៦	១,១៦២	១,៧១១	០,០៥៦	០,៤៦០	០,៥៧៦
បច្ចុប្បន្នប្រើប្រាស់ថ្នាំជក់	០,០០៦	០,០០២	៨៦៦	១,១៦២	០,៩៣៦	០,៤១៨	០,០០១	០,០១១
អត្រាលទ្ធភាពមានកូនសរុប (៣ ឆ្នាំមុនអង្កេត)	២,៦៨១	០,២២១	២,៤៤៦	៣,២៧៨	១,១៥២	០,០៨២	២,២៣៩	៣,១២៣
បច្ចុប្បន្នពរពោះ	០,០៣៦	០,០០៥	៨៦៦	១,១៦២	០,៨៥៨	០,១៥១	០,០២៥	០,០៤៧
ចំនួនកូនកើតមធ្យមសរុបសម្រាប់ស្ត្រីអាយុ ១៥-៤៩ ឆ្នាំ	២,៧៦៥	០,០៩៨	២១៦	២៨៤	១,០០៩	០,០៣៥	២,៥៧០	២,៩៦១
គម្លាតកំណើតមធ្យម	៥៧,១១៦	៤,៣៧២	១៩៧	២៦០	០,៩៧២	០,០៧៧	៤៨,៣៧៣	៦៥,៨៦០
មិនចង់បានកូនទៀតទេ	០,៤៣១	០,០២៣	៥៦៩	៧៦១	១,១២៩	០,០៥៤	០,៣៨៤	០,៤៧៨
អត្រាចង់មានកូនសរុប (៣ ឆ្នាំមុនអង្កេត)	២,៣៦៣	០,២០១	២,៤៤៦	៣,២៧៨	១,០៩៣	០,០៨៥	១,៩៦២	២,៣៦៥
បច្ចុប្បន្នកំពុងប្រើវិធីពន្យារកំណើតណាមួយ	០,៥៩៤	០,០២០	៥៦៩	៧៦១	០,៩៦៥	០,០៣៣	០,៥៥៤	០,៦៣៤
បច្ចុប្បន្នកំពុងប្រើវិធីពន្យារកំណើតទំនើប	០,៤៥៣	០,០២៣	៥៦៩	៧៦១	១,០៩៧	០,០៥១	០,៤០៧	០,៤៩៩
បច្ចុប្បន្នកំពុងប្រើថ្នាំគ្រាប់	០,២៧១	០,០២២	៥៦៩	៧៦១	១,១៧៥	០,០៨១	០,២២៧	០,៣១៥
បច្ចុប្បន្នកំពុងប្រើថ្នាំបាក់	០,០៥៦	០,០១១	៥៦៩	៧៦១	១,១៦១	០,២០០	០,០៣៤	០,០៧៩
បច្ចុប្បន្នកំពុងប្រើកងដាក់ក្រោមស្បែក	០,០១៨	០,០០៥	៥៦៩	៧៦១	០,៩៥៦	០,៣០០	០,០០៧	០,០២៨
បច្ចុប្បន្នកំពុងប្រើស្រោមអនាម័យបុរស	០,០០៩	០,០០៤	៥៦៩	៧៦១	០,៩៤៤	០,៤២៣	០,០០១	០,០១៦
បច្ចុប្បន្នកំពុងប្រើវិធីបុណណាមួយ	០,១៤១	០,០១៩	៥៦៩	៧៦១	១,២៧៤	០,១៣២	០,១០៤	០,១៧៨
ការគ្រប់គ្រងម្តាយមិនឆ្លើយតប	០,០៤៩	០,០១១	៥៦៩	៧៦១	១,២៥០	០,២៣២	០,០២៦	០,០៧១
គម្រូមិនឆ្លើយតបសម្រាប់ផែនការគ្រួសារ	០,០៥៦	០,០១០	៥៦៩	៧៦១	១,០១៦	០,១៧៥	០,០៣៧	០,០៧៦
គម្រូមិនឆ្លើយតបសរុប	០,១០៥	០,០១៣	៥៦៩	៧៦១	១,០២៨	០,១២៦	០,០៧៨	០,១៣១
គម្រូការពេញចិត្តដោយវិធីសាស្ត្រទំនើប	០,៦៤៩	០,០២៨	៤០០	៥៣២	១,១៨៣	០,០៤៤	០,៥៩២	០,៧០៥
ចូលរួមក្នុងការសម្រេចចិត្តផែនការគ្រួសារ	០,៩៨២	០,០១៣	៥៣៨	៧១៩	២,២៣០	០,០១៣	០,៩៥៦	១,០០០
មិនបានឃើញប្រពន្ធផ្សព្វផ្សាយទាំងប្រាំបីណាមួយ	០,៥១៤	០,០៣២	៨៦៦	១,១៦២	១,៨៥៦	០,០៦១	០,៤៥១	០,៥៧៧
អត្រាមរណភាពទារកទើបកើត	១,៨០៤	១,៨០៧	៥៨៩	៧៨៣	១,០០៨	១,០០២	០,០០០	៥,៤១៨
អត្រាមរណភាពទារកក្រោយកើត	៨,២៦១	៣,៤៧០	៥៨៩	៧៨២	០,៩២៦	០,៤២០	១,៣២១	១៥,២០១
អត្រាមរណភាពទារក	១០,០៦៥	៣,៧២៥	៥៨៩	៧៨៣	០,៨៨៨	០,៣៧០	២,៦១៥	១៧,៥១៥
អត្រាមរណភាពកុមារ	៣,៧៣៤	២,៥៤៧	៥៦៣	៧៤៦	០,៩៣៤	០,៦៨២	០,០០០	៨,៨២៧
អត្រាមរណភាពកុមារអាយុក្រោម ៥ ឆ្នាំ	១៣,៧៦១	៤,៧៩២	៥៨៩	៧៨៣	១,០០៨	០,៣៤៨	៤,១៧៨	២៣,៣៤៤
អត្រាមរណភាពទារកជិតប្រសូត	១២,៤៩៧	៧,០៩៦	៣១៦	៤២១	០,៩៤២	០,៥៦៨	០,០០០	២៦,៦៨៩
អត្រាស្លាប់កើត	១២,៤៩៧	៧,០៩៦	៣១៦	៤២១	០,៩៤២	០,៥៦៨	០,០០០	២៦,៦៨៩
អត្រាទារកទើបនឹងកើតជំងឺ	០,០០០	០,០០០	៣១៣	៤១៧	na	na	០,០០០	០,០០០
ពិនិត្យ ANC ពីអ្នកជំនាញសុខាភិបាល	០,៩៨១	០,០១១	១៤០	១៨៧	០,៩២១	០,០១១	០,៩៥៩	១,០០០
ពិនិត្យ ANC ៤ដងឡើង	០,៨៣៩	០,០៣១	១៤០	១៨៧	០,៩៩៣	០,០៣៧	០,៧៧៨	០,៩០១
ពិនិត្យ ANC ៨ដងឡើង	០,២៨១	០,០៣៨	១៤០	១៨៧	០,៩៨៧	០,១៣៤	០,២០៦	០,៣៥៧
ទទួលបានថ្នាំគ្រាប់ដែលមានជាតិដែក	០,៩៨៥	០,០១០	១៤០	១៨៧	០,៩៩១	០,០១០	០,៩៦៥	១,០០០
ម្តាយចាក់ការពារតាមសម្រាប់កំណើតក្នុងក្រោយ	០,៩០៥	០,០២៧	១៤០	១៨៧	១,០៩១	០,០៣០	០,៨៥១	០,៩៦០
សម្រាលកូននៅគ្រឹះស្ថានសុខាភិបាល	១,០០០	០,០០០	១៤៣	១៩១	na	០,០០០	១,០០០	១,០០០
សម្រាលកូនអ្នកជំនាញសុខាភិបាល	១,០០០	០,០០០	១៤៣	១៩១	na	០,០០០	១,០០០	១,០០០
សម្រាលកូនដោយការវះកាត់	០,១៩៦	០,០២៩	១៤៣	១៩១	០,៨៤៥	០,១៤៦	០,១៣៩	០,២៥៤
ស្ត្រីបានពិនិត្យក្រោយសម្រាលក្នុងរយៈពេល ២ ថ្ងៃដំបូង	០,៩៧៨	០,០១១	១៤០	១៨៧	០,៩០៦	០,០១២	០,៩៥៥	១,០០០
ទារកបានពិនិត្យក្រោយសម្រាលក្នុងរយៈពេល ២ ថ្ងៃដំបូង	០,៩៤៩	០,០១៦	១៤០	១៨៧	០,៨៦៩	០,០១៧	០,៩១៧	០,៩៨២
បញ្ហាទទួលបានការថែទាំសុខភាព	០,៧៤៨	០,០២២	៨៦៦	១,១៦២	១,៤៨៣	០,០២៩	០,៧០៤	០,៧៩២
មានកាតចាក់វ៉ាក់សាំង	១,០០០	០,០០០	៦២	៨៣	na	០,០០០	១,០០០	១,០០០
ទទួលបានការចាក់វ៉ាក់សាំង BCG	១,០០០	០,០០០	៦២	៨៣	na	០,០០០	១,០០០	១,០០០
ទទួលបានវ៉ាក់សាំង DPT-HepB-Hib (៣ ដូស)	០,៨៣៥	០,០៦១	៦២	៨៣	១,២៨៧	០,០៧៣	០,៧១៣	០,៩៥៧
ទទួលបានវ៉ាក់សាំងការពារជំងឺរលាកសួត (៣ ដូស)	០,៨០៣	០,០៧៥	៦២	៨៣	១,៤៧៥	០,០៩៣	០,៦៥៤	០,៩៥៣
បានទទួល MCV (១២-២៣ ខែ)	០,៨០៨	០,០៦៣	៦២	៨៣	១,២៥១	០,០៧៨	០,៦៨៣	០,៩៣៤
វ៉ាក់សាំងពេញលេញតាមកាលវិភាគជាតិ (១២-២៣ ខែ)	០,៧២៥	០,០៧៣	៦២	៨៣	១,២៧៧	០,១០១	០,៥៧៩	០,៨៧១
បានទទួល MCV (២៤-៣៥ ខែ)	០,៦៥៨	០,០៧៨	៥៨	៧៧	១,២៥៣	០,១១៩	០,៥០១	០,៨១៤
វ៉ាក់សាំងពេញលេញតាមកាលវិភាគជាតិ (២៤-៣៥ ខែ)	០,៥៤២	០,០៨៨	៥៨	៧៧	១,៣៣៣	០,១៦២	០,៣៦៧	០,៧១៧
បានស្វែងរកការព្យាបាលសម្រាប់ជំងឺរាគស	០,៨៣៤	០,០៧៨	២៤	៣៣	១,០៨១	០,០៩៣	០,៦៧៩	០,៩៨៩

តារាង B.២៥ លំអៀងសំណាកគំរូអង្កេតប្រជាសាស្ត្រ និងសុខភាពកម្ពុជា តារាង ២០២១-២២ (ត)

អថេរ	(R)	(SE)	បំនួនអង្កេត				គម្លាតជឿជាក់		
			(N)	(WN)	(DEFT)	(SE/R)	R-២SE	R+២SE	
ព្យាបាលដោយទទួលអ្នកលើក ORS	០,២៥៣	០,០៩០	២៤	៣៣	១,០១៤	០,៣៥៦	០,០៧៣	០,៤៣៤	
កម្មសម្រាប់អាយុ (- ៣ SD)	០,០៨៨	០,០២៤	១៩៦	២៦៤	១,០៥៧	០,២៧១	០,០៤០	០,១៣៦	
កម្មសម្រាប់អាយុ (- ២ SD)	០,២៥៩	០,០៤០	១៩៦	២៦៤	១,១៩២	០,១៥៦	០,១៧៨	០,៣៤០	
ទម្ងន់ធៀបកម្មសម្រាប់ (+ ២ SD)	០,០៥៩	០,០១៤	១៩៩	២៦៧	០,៨៣៦	០,២៣៦	០,០៣១	០,០៨៦	
ទម្ងន់ធៀបកម្មសម្រាប់ (+២ SD)	០,០៧១	០,០២៥	១៩៩	២៦៧	១,១៦៧	០,៣៥០	០,០២១	០,១២០	
ទម្ងន់ធៀបអាយុ (- ២ SD)	០,១៣៦	០,០២៣	២០១	២៧០	០,៩៣៦	០,១៦៧	០,០៩០	០,១៨១	
បំបៅដោះម្តាយតែមួយមុខ	០,២៥៨	០,០៦៤	៤៣	៥៨	០,៩៥១	០,២៤៨	០,១៣០	០,៣៨៧	
របបអាហារអប្បបរមា (កុមារ ៦-២៣ ខែ)	០,៤៥៩	០,០៦៣	៩៥	១២៧	១,២១៧	០,១៣៧	០,៣៣៣	០,៥៨៤	
សន្ទស្សន៍ម៉ាសរាងកាយ (BMI) <១៨,៥	០,០៦៧	០,០១៤	៣៣៤	៤៤៦	០,៩៩៨	០,២០៤	០,០៤០	០,០៩៥	
សន្ទស្សន៍ម៉ាសរាងកាយ (BMI) ≥២៥,០	០,២៧៧	០,០២៤	៣៣៤	៤៤៦	០,៩៦០	០,០៨៥	០,២៣០	០,៣២៥	
របបអាហារអប្បបរមា (ស្ត្រីអាយុ ១៥-៤៩)	០,៤៣៣	០,០៣១	៨៦៦	១.១៦២	១,៨៣៩	០,០៧២	០,៣៧១	០,៤៩៥	
កុមារគ្រុនក្តៅក្នុងរយៈពេល ២សប្តាហ៍ចុងក្រោយ	០,១៨៤	០,០២២	៣០៩	៤១២	០,៩៩១	០,១២២	០,១៣៩	០,២២៩	
ឥរិយាបថវិសេដ្ឋកិច្ចចំពោះមនុស្សដែលមានមេរោគ HIV	០,១១៤	០,០១៦	៨៦០	១.១៥៤	១,៤៥២	០,១៣៨	០,០៨៣	០,១៤៦	
ប្រើស្រាមអនាម័យពេលរួមភេទចុងក្រោយ	០,០០០	na	១	២	na	na	០,០០០	na	
ធ្លាប់ធ្វើតេស្តរកមេរោគហ៊ីវ និងទទួលបានលទ្ធផល	០,០៦៧	០,០១០	៨៦៦	១.១៦២	១,២២១	០,១៥៥	០,០៤៦	០,០៨៧	
ធ្វើការក្នុងរយៈពេល ១២ ខែចុងក្នុងមក	០,៧៨៧	០,០២៤	៥៦៩	៧៦១	១,៣៨៥	០,០៣០	០,៧៣៩	០,៨៣៤	
ធ្វើការក្នុងរយៈពេល ១២ ខែចុងក្នុងមកគ្មានប្រាក់ឈ្នួល	០,០០០	០,០០០	៤៤៩	៥៩៩	na	na	០,០០០	០,០០០	
មានទូរស័ព្ទដៃ	០,៨៥៣	០,០១៩	៨៦៦	១.១៦២	១,៥៥២	០,០២២	០,៨១៦	០,៩៩០	
មាន និងប្រើគណនីធនាគារ ឬទូរស័ព្ទដៃប្រតិបត្តិការហិរញ្ញវត្ថុ	០,២២៤	០,០៤២	៨៦៦	១.១៦២	២,៩១៩	០,១៨៥	០,១៤១	០,៣០៧	
ចូលរួមក្នុងការសម្រេចចិត្ត (សម្រេចចិត្តទាំងបី)	០,៩៣៤	០,០២៩	៥៦៩	៧៦១	២,៨០៥	០,០៣១	០,៨៧៦	០,៩៩៣	
យល់ស្របត្រឹមត្រូវហេតុផលជាក់លាក់ដែលប្តីវាយជំប្រពន្ធ	០,៣៨៨	០,០២៧	៨៦៦	១.១៦២	១,៦៥៥	០,០៧១	០,៣៣៣	០,៤៤៣	
សម្រេចចិត្តខ្លួនឯងទាក់ទងការរួមភេទ ការប្រើប្រាស់ថ្នាំពន្យារកំណើត និងការបែងចែកប្រាក់	០,៩០៣	០,០២៥	៥៦៩	៧៦១	១,៩៩៥	០,០២៧	០,៨៥៤	០,៩៥៣	
ធ្លាប់មានអំពើហិង្សាលើរាងកាយតាំងពីអាយុ ១៥ ឆ្នាំដោយនរណាម្នាក់	០,០៨១	០,០១៧	៣១៣	៤៥១	១,០៧៧	០,២០៦	០,០៤៨	០,១១៤	
ធ្លាប់មានអំពើហិង្សាលើផ្លូវភេទដោយនរណាម្នាក់	០,០១១	០,០០៦	៣១៣	៤៥១	១,០០៦	០,៥៣០	០,០០០	០,០២៤	
ធ្លាប់មានអំពើហិង្សាលើផ្លូវភេទមិនមែនដៃគូស្និទ្ធស្នាល	០,០០០	០,០០០	៣១៣	៤៥១	na	na	០,០០០	០,០០០	
ធ្លាប់មានអំពើហិង្សាលើរាងកាយ/ផ្លូវភេទប្តីបច្ចុប្បន្ន ឬដៃគូស្និទ្ធស្នាល	០,០៨៧	០,០២០	២៥៥	៣៤៤	១,១៤៩	០,២៣៤	០,០៤៦	០,១២៧	
ធ្លាប់មានអំពើហិង្សាផ្លូវចិត្ត/រាងកាយ/ផ្លូវភេទដោយប្តី ឬដៃគូស្និទ្ធស្នាល	០,១១៨	០,០២៥	២៥៥	៣៤៤	១,២៥៨	០,២១៦	០,០៦៧	០,១៦៩	
បុរស									
មិនបានចូលរៀន	០,០២៩	០,០១០	៣៤៥	៤៥៣	១,០៨៣	០,៣៣៧	០,០០៩	០,០៤៩	
មធ្យមសិក្សា ឬខ្ពស់ជាង	០,៦៨៥	០,០៣៥	៣៤៥	៤៥៣	១,៣៩១	០,០៥១	០,៦១៥	០,៧៥៥	
អក្ខរកាត	០,៨៩៩	០,០១៨	៣៤៥	៤៥៣	១,១០៩	០,០២០	០,៨៦៣	០,៩៣៥	
ប្រើអ៊ីនធឺណិតក្នុងរយៈពេល ១២ ខែកន្លងមក	០,៨៤៩	០,០២៤	៣៤៥	៤៥៣	១,២៥៧	០,០២៩	០,៨០១	០,៨៩៨	
បច្ចុប្បន្នប្រើប្រាស់ថ្នាំជក់	០,២០៥	០,០២២	៣៤៥	៤៥៣	១,០២២	០,១០៩	០,១៦០	០,២៤៩	
មិនចង់បានកូនទៀតទេ	០,៥៦៧	០,០៣១	២៥៥	៣៣៦	០,៩៨៨	០,០៥៤	០,៥០៦	០,៦២៩	
ឥរិយាបថវិសេដ្ឋកិច្ចចំពោះមនុស្សដែលមានមេរោគ HIV	០,១៨៣	០,០៣២	៣៤២	៤៤៩	១,៥៤៥	០,១៧៧	០,១១៨	០,២៤៨	
ប្រើស្រាមអនាម័យពេលរួមភេទចុងក្រោយ	០,៧០៧	០,១១៥	១៥	២០	០,៩៤៧	០,១៦២	០,៤៧៨	០,៩៣៧	
ធ្លាប់ធ្វើតេស្តរកមេរោគហ៊ីវ និងទទួលបានលទ្ធផល	០,០២២	០,០០៦	៣៤៥	៤៥៣	០,៧៨៦	០,២៨០	០,០១០	០,០៣៥	
ការកាត់ស្បែកលើដៃ	០,០០៥	០,០០៤	៣៤៥	៤៥៣	០,៩៦២	០,៧០២	០,០០០	០,០១៣	
មានទូរស័ព្ទដៃ	០,៩៣៥	០,០១៨	៣៤៥	៤៥៣	១,៣៤៩	០,០១៩	០,៨៩៩	០,៩៧១	
មាន និងប្រើគណនីធនាគារ ឬទូរស័ព្ទដៃប្រតិបត្តិការហិរញ្ញវត្ថុ	០,៣២៣	០,០៣៨	៣៤៥	៤៥៣	១,៤៩៣	០,១១៧	០,២៤៨	០,៣៩៨	
យល់ស្របត្រឹមត្រូវហេតុផលជាក់លាក់ដែលប្តីវាយជំប្រពន្ធ	០,១៦២	០,០២៦	៣៤៥	៤៥៣	១,៣០៣	០,១៦០	០,១១០	០,២១៤	

តារាង B.២៦ លំអៀងសំណាកគំរូអង្កេតប្រជាសាស្ត្រ និងសុខភាពកម្ពុជា ឧត្តរមានជ័យ ២០២១-២២

អថេរ	ចំនួនអង្កេត					គម្លាតជឿជាក់		
	(R)	(SE)	(N)	(WN)	(DEFT)	(SE/R)	R-២SE	R+២SE
សមាជិកអចិន្ត្រៃយ៍								
ការចុះសំបុត្រកំណើតជាមួយមន្ត្រីអត្រាកូលដ្ឋាន	០,៩៥០	០,០២១	៣៣០	១១៤	១,៥១៨	០,០២២	០,៩០៨	០,៩៩២
យ៉ាងហោចណាស់សេវាទឹកផឹកមូលដ្ឋាន	០,៤៥១	០,០៥៧	៣.០២៨	១.០៥៩	២,៩៥៩	០,១២៦	០,៣៣៧	០,៥៦៥
មានទឹកពេលត្រូវការ	០,៩២១	០,០១៨	៣.០២៨	១.០៥៩	១,៧០៥	០,០២០	០,៨៨៥	០,៩៥៧
យ៉ាងហោចណាស់សេវាបង្គន់អនាម័យមូលដ្ឋាន	០,៧២៨	០,០៣៩	៣.០២៨	១.០៥៩	២,៣១៤	០,០៥៤	០,៦៥០	០,៨០៦
បន្ទោបង់ពាសវាលពាសកាល	០,១៨០	០,០៤០	៣.០២៨	១.០៥៩	២,៧៦៦	០,២២២	០,១០០	០,២៦០
លាងសម្អាតដៃជាមួយសាប៊ូ និងទឹក	០,៩៣៨	០,០១១	៣.០២៨	១.០៥៩	១,២៦៥	០,០១២	០,៩១៦	០,៩៦១
ស្ត្រី								
មិនបានចូលរៀន	០,១៥៤	០,០១៧	៧១២	២៤២	១,២៧៥	០,១១២	០,១១៩	០,១៨៨
មធ្យមសិក្សា ឬខ្ពស់ជាង	០,៣៧៦	០,០៣៨	៧១២	២៤២	២,០៧៩	០,១០១	០,៣០០	០,៤៥២
អក្ខរកាត	០,៧៨៤	០,០២៣	៧១២	២៤២	១,៤៨២	០,០២៩	០,៧៣៨	០,៨២៩
ប្រើអ៊ីនធឺណិតក្នុងរយៈពេល ១២ ខែកន្លងមក	០,៤២៦	០,០៣១	៧១២	២៤២	១,៦៨៨	០,០៧៤	០,៣៦៤	០,៤៨៩
បច្ចុប្បន្នប្រើប្រាស់ថ្នាំជក់	០,០៣៨	០,០១០	៧១២	២៤២	១,៣៣៤	០,២៥២	០,០១៩	០,០៥៧
អត្រាលទ្ធភាពមានកូនសរុប (៣ ឆ្នាំមុនអង្កេត)	២,៥០២	០,១៣៨	២.០៣១	៦៩០	០,៨៣១	០,០៥៥	២,២២៧	២,៧៧៨
បច្ចុប្បន្នពរពោះ	០,០៤៧	០,០១១	៧១២	២៤២	១,៣៤៤	០,២២៧	០,០២៦	០,០៦៨
ចំនួនកូនកើតមធ្យមរស់សម្រាប់ស្ត្រីអាយុ ១៥-៤៩ ឆ្នាំ	៣,២៧៩	០,១១៤	១៤៩	៥១	០,៩៣៨	០,០៣៥	៣,០៥២	៣,៥០៧
គម្លាតកំណើតមធ្យម	៥៩,១៣៩	៣,០៨៨	១៩៤	៦៥	១,២៨៣	០,០៥២	៥២,៩៦៤	៦៥,៣១៥
មិនចង់បានកូនទៀតទេ	០,៤៧២	០,០២៧	៥២៦	១៧៧	១,២៣២	០,០៥៧	០,៤១៨	០,៥២៦
អត្រាចង់មានកូនសរុប (៣ ឆ្នាំមុនអង្កេត)	២,០៦៦	០,១៣៧	២.០៣១	៦៩០	០,៩២២	០,០៦៦	១,៧៩១	២,៣៤០
បច្ចុប្បន្នកំពុងប្រើវិធីពន្យារកំណើតណាមួយ	០,៦៦២	០,០២២	៥២៦	១៧៧	១,០៨៧	០,០៣៤	០,៦១៧	០,៧០៧
បច្ចុប្បន្នកំពុងប្រើវិធីពន្យារកំណើតទំនើប	០,៥៤៥	០,០២៨	៥២៦	១៧៧	១,២៩៣	០,០៥២	០,៤៨៨	០,៦០១
បច្ចុប្បន្នកំពុងប្រើថ្នាំគ្រាប់	០,៣៦៧	០,០៣១	៥២៦	១៧៧	១,៤៦១	០,០៨៤	០,៣០៦	០,៤២៩
បច្ចុប្បន្នកំពុងប្រើថ្នាំបាក់	០,០៦៩	០,០១៣	៥២៦	១៧៧	១,១៤៩	០,១៨៤	០,០៤៣	០,០៩៤
បច្ចុប្បន្នកំពុងប្រើកងដាក់ក្រោមស្បែក	០,០១៣	០,០០៥	៥២៦	១៧៧	១,០៤២	០,៣៩០	០,០០៣	០,០២៤
បច្ចុប្បន្នកំពុងប្រើស្រោមអនាម័យបុរស	០,០០៥	០,០០៣	៥២៦	១៧៧	០,៩៥៤	០,៥៧០	០,០០០	០,០១១
បច្ចុប្បន្នកំពុងប្រើវិធីបូកណាណាមួយ	០,១១៨	០,០១៧	៥២៦	១៧៧	១,២០៥	០,១៤៤	០,០៨៤	០,១៥១
ការគ្រោតតម្រូវមិនឆ្លើយតប	០,០៥៩	០,០១១	៥២៦	១៧៧	១,០៨២	០,១៨៨	០,០៣៧	០,០៨២
តម្រូវមិនឆ្លើយតបសម្រាប់ផែនការគ្រួសារ	០,០៦០	០,០០៩	៥២៦	១៧៧	០,៨២៩	០,១៤៣	០,០៤៣	០,០៧៧
តម្រូវមិនឆ្លើយតបសរុប	០,១១៩	០,០១៥	៥២៦	១៧៧	១,០៤៨	០,១២៤	០,០៨៩	០,១៤៩
តម្រូវការពេញចិត្តដោយវិធីសាស្ត្រទំនើប	០,៦៩៧	០,០៣០	៤១០	១៣៩	១,៣០០	០,០៤២	០,៦៣៨	០,៧៥៦
ចូលរួមក្នុងការសម្រេចចិត្តផែនការគ្រួសារ	០,៧៩៨	០,០២៦	៤៩៤	១៦៧	១,៤១៥	០,០៣២	០,៧៤៧	០,៨៥០
មិនបានឃើញប្រពន្ធផ្សព្វផ្សាយទាំងប្រាំបីណាមួយ	០,១៩៣	០,០៤៧	៧១២	២៤២	៣,១៦៤	០,២៤៤	០,០៩៩	០,២៨៨
អត្រាមរណភាពទារកទើបកើត	១១,៧៩៨	៤,០៨០	៥៩៤	២០០	០,៩០៩	០,៣៤៦	៣,៦៣៨	១៩,៩៥៨
អត្រាមរណភាពទារកក្រោយកើត	៨,៤៦១	៣,៤៥៤	៥៩៤	២០១	០,៩០៩	០,៤០៨	១,៥៥២	១៥,៣៧០
អត្រាមរណភាពទារក	២០,២៥៩	៥,២៥៨	៥៩៤	២០០	០,៩៣២	០,២៦០	៩,៧៤៤	៣០,៧៧៥
អត្រាមរណភាពកុមារ	១,៧៨៩	១,៧៩២	៥៨៩	១៩៨	០,៩៨៤	១,០០១	០,០០០	៥,៣៧២
អត្រាមរណភាពកុមារអាយុក្រោម ៥ ឆ្នាំ	២២,០១២	៥,១៨៤	៥៩៤	២០០	០,៨៨១	០,២៣៦	១១,៦៤៤	៣២,៣៨១
អត្រាមរណភាពទារកជិតប្រសូត	២១,០៧៩	៨,៧៥៧	២៩៩	១០១	១,០៥៨	០,៤១៥	៣,៥៦៤	៣៨,៥៩៤
អត្រាស្លាប់កើត	៦,២៤៩	៤,២៨៨	២៩៩	១០១	០,៩៣៥	០,៦៨៦	០,០០០	១៤,៨២៥
អត្រាទារកទើបនឹងកើតដំបូង	១៤,៩២៣	៧,១២៥	២៩៧	១០០	១,០១៧	០,៤៧៧	០,៦៧៣	២៩,១៧៤
ពិនិត្យ ANC ពីអ្នកជំនាញសុខាភិបាល	០,៩៩២	០,០០៨	១២៧	៤៣	១,០២២	០,០០៨	០,៩៧៥	១,០០០
ពិនិត្យ ANC ៤ដងឡើង	០,៧៨១	០,០៤៤	១២៧	៤៣	១,១៩៩	០,០៥៧	០,៦៩២	០,៨៦៩
ពិនិត្យ ANC ៨ដងឡើង	០,២៣១	០,០៥០	១២៧	៤៣	១,៣២៧	០,២១៧	០,១៣១	០,៣៣១
ទទួលបានថ្នាំគ្រាប់ដែលមានជាតិដែក	០,៩៥៣	០,០២១	១២៧	៤៣	១,១១១	០,០២២	០,៩១២	០,៩៩៥
ម្តាយចាក់ការពារតេតាណូសសម្រាប់កំណើតចុងក្រោយ	០,៩៤៤	០,០១៩	១២៧	៤៣	០,៩៤៨	០,០២១	០,៩០៥	០,៩៨៣
សម្រាលកូននៅគ្រឹះស្ថានសុខាភិបាល	០,៩៧៣	០,០១៣	១៣០	៤៤	០,៩៣៤	០,០១៤	០,៩៤៦	០,៩៩៩
សម្រាលកូនអ្នកជំនាញសុខាភិបាល	០,៩៩៣	០,០០៧	១៣០	៤៤	០,៩៣៧	០,០០៧	០,៩៨០	១,០០០
សម្រាលកូនដោយការវះកាត់	០,០៩៤	០,០២៣	១៣០	៤៤	០,៩០៧	០,២៤៧	០,០៤៨	០,១៤១
ស្ត្រីបានពិនិត្យក្រោយសម្រាលក្នុងរយៈពេល ២ ថ្ងៃដំបូង	០,៧៧០	០,០៤៧	១២៧	៤៣	១,២៤០	០,០៦១	០,៦៧៦	០,៨៦៣
ទារកបានពិនិត្យក្រោយសម្រាលក្នុងរយៈពេល ២ ថ្ងៃដំបូង	០,៦៤៧	០,០៥៥	១២៧	៤៣	១,២៩៩	០,០៨៦	០,៥៣៦	០,៧៥៨
បញ្ហាទទួលបានការថែទាំសុខភាព	០,៥៩៤	០,០៤១	៧១២	២៤២	២,២៤៤	០,០៧០	០,៥១១	០,៦៧៦
មានកាតចាក់វ៉ាក់សាំង	០,៩៩០	០,០១០	៦៩	២៤	០,៨៥៤	០,០១០	០,៩៧០	១,០០០
ទទួលបានការចាក់វ៉ាក់សាំង BCG	០,៨៦២	០,០៤៨	៦៩	២៤	១,១៧០	០,០៥៦	០,៧៦៦	០,៩៥៩
ទទួលបានវ៉ាក់សាំង DPT-HepB-Hib (៣ ដូស)	០,៨២១	០,០៤៥	៦៩	២៤	០,៩៧៣	០,០៥៤	០,៧៣២	០,៩១០
ទទួលបានវ៉ាក់សាំងការពារជំងឺរលាកសួត (៣ ដូស)	០,៩០៩	០,០៣៥	៦៩	២៤	១,០២៨	០,០៣៩	០,៨៣៨	០,៩៨០
បានទទួល MCV (១២-២៣ ខែ)	០,៨៩១	០,០៣៨	៦៩	២៤	១,០១១	០,០៤២	០,៨១៦	០,៩៦៧
វ៉ាក់សាំងពេញលេញតាមកាលវិភាគជាតិ (១២-២៣ ខែ)	០,៥៥២	០,០៦២	៦៩	២៤	១,០៤៥	០,១១៣	០,៤២៨	០,៦៧៧
បានទទួល MCV (២៤-៣៥ ខែ)	០,៨៤៥	០,០៤៩	៣៨	១៣	០,៨២៨	០,០៥៨	០,៧៤៧	០,៩៤៣
វ៉ាក់សាំងពេញលេញតាមកាលវិភាគជាតិ (២៤-៣៥ ខែ)	០,៥៦០	០,០៨៥	៣៨	១៣	១,០៤២	០,១៥២	០,៣៩០	០,៧៣០
បានស្វែងរកការព្យាបាលសម្រាប់ជំងឺរាគស	១,០០០	០,០០០	២	១	na	០,០០០	១,០០០	១,០០០

តារាង ២.២៦ លំអៀងសំណាកកម្ពុជាសាស្ត្រ និងសុខភាពកម្ពុជា ឧត្តរមានជ័យ ២០២១-២២ (ត)

អថេរ	(R)	(SE)	ចំនួនអង្កត		(DEFT)	(SE/R)	គម្លាតជឿជាក់		
			(N)	(WN)			R-២SE	R+២SE	
ព្យាបាលដោយទទួលអ្នកលើក ORS	0,000	0,000	២	១	na	na	0,000	0,000	
កម្ពស់ធៀបអាយុ (- ៣ SD)	0,0៦៣	0,0២៤	១៧៣	៦០	១,២២១	0,៣៩០	0,0១៤	0,១១២	
កម្ពស់ធៀបអាយុ (- ២ SD)	0,២៣៤	0,0២៩	១៧៣	៦០	0,៨៩៦	0,១២៥	0,១៧៥	0,២៩២	
ទម្ងន់ធៀបកម្ពស់ (- ២ SD)	0,0៧២	0,0១៩	១៧៤	៦០	0,៩៨៤	0,២៦៨	0,0៣៤	0,១១១	
ទម្ងន់ធៀបកម្ពស់ (+២ SD)	0,0៧២	0,0២០	១៧៤	៦០	១,០២៦	0,២៧៥	0,0៣២	0,១១១	
ទម្ងន់ធៀបអាយុ (- ២ SD)	0,0៩៨	0,0២១	១៧៥	៦១	0,៨៨៨	0,២១០	0,0៥៧	0,១៣៩	
បំបៅដោះម្តាយតែមួយមុខ	0,៦១៩	0,0៨៤	៣៤	១១	0,៩៨៩	0,១៣៥	0,៤៥២	0,៧៨៦	
របបអាហារអប្បបរមា (កុមារ ៦-២៣ ខែ)	0,២៧៧	0,0៥៥	៩១	៣១	១,១៧២	0,២០០	0,១៦៦	0,៣៨៧	
សន្ទស្សន៍ម៉ាសរាងកាយ (BMI) <១៨,៥	0,0៤២	0,0១១	២៨២	៩៧	0,៩០៧	0,២៥៦	0,0២១	0,0៦៤	
សន្ទស្សន៍ម៉ាសរាងកាយ (BMI) ≥២៥,០	0,២៦៥	0,0២៣	២៨២	៩៧	0,៨៦២	0,០៨៥	0,២២០	0,៣១០	
របបអាហារអប្បបរមា (ស្ត្រីអាយុ ១៥-៤៩)	0,៥១៨	0,0៣៧	៧១២	២៤២	១,៩៤៥	0,០៧១	0,៤៤៥	0,៥៩១	
កុមារគ្រុនក្តៅក្នុងរយៈពេល ២សប្តាហ៍ចុងក្រោយ	0,0៨៣	0,0១៩	២៩២	៩៨	១,១៦០	0,២២៥	0,០៤៦	0,១២០	
ឥរិយាបថរើសអើងចំពោះមនុស្សដែលមានមេរោគ HIV	0,២៨៩	0,0៣៨	៦៩៨	២៣៧	២,១៨៦	0,១៣០	0,២១៤	0,៣៦៤	
ប្រើស្រោមអនាម័យពេលរួមភេទចុងក្រោយ	១,០០០	0,០០០	៨	៣	na	0,០០០	១,០០០	១,០០០	
ធ្លាប់ធ្វើតេស្តរកមេរោគហ៊ីវ និងទទួលបានលទ្ធផល	0,0៦៩	0,0១០	៧១២	២៤២	១,០១៥	0,១៣៩	0,០៥០	0,០៨៩	
ធ្វើការក្នុងរយៈពេល ១២ ខែចុងក្នុងមក	0,៨៩៧	0,០២៣	៥២៦	១៧៧	១,៦៩៨	0,០២៥	0,៨៥២	0,៩៤២	
ធ្វើការក្នុងរយៈពេល ១២ ខែចុងក្នុងមកគ្មានប្រាក់ឈ្នួល	0,0១៧	0,០០៩	៤៧៤	១៥៩	១,៤៣៣	0,៤៩៧	0,០០០	0,0៣៥	
មានទូរស័ព្ទដៃ	0,៨៦៩	0,០១៤	៧១២	២៤២	១,០៩៦	0,០១៦	0,៨៤២	0,៨៩៧	
មាន និងប្រើគណនីធនាគារ ឬទូរស័ព្ទដៃប្រតិបត្តិការហិរញ្ញវត្ថុ	0,១៦១	0,០១៩	៧១២	២៤២	១,៣៧៨	0,១១៨	0,១២៣	0,១៩៩	
ចូលរួមក្នុងការសម្រេចចិត្ត (សម្រេចចិត្តទាំងបី)	0,៧៨២	0,០២៨	៥២៦	១៧៧	១,៥២៩	0,០៣៥	0,៧២៧	0,៨៣៧	
យល់ស្របត្រឹមត្រូវហេតុផលជាក់លាក់ដែលប្តឹងយង់ប្រពន្ធ	0,៤៣១	0,០៣៧	៧១២	២៤២	១,៩៧៥	0,០៨៥	0,៣៥៧	0,៥០៤	
សម្រេចចិត្តខ្លួនឯងទាក់ទងការរួមភេទ ការប្រើប្រាស់ថ្នាំពន្យារកំណើត និងការថែទាំបន្តពូជ	0,៧៦៧	0,០២៣	៥២៦	១៧៧	១,២៥០	0,០៣០	0,៧២១	0,៨១៣	
ធ្លាប់មានអំពើហិង្សាលើរាងកាយតាំងពីអាយុ ១៥ ឆ្នាំដោយនរណាម្នាក់	0,0៥៧	0,0១៧	២៨២	៩៦	១,២១៣	0,២៩៣	0,០២៤	0,0៩១	
ធ្លាប់មានអំពើហិង្សាលើផ្លូវភេទដោយនរណាម្នាក់	0,0០០	0,0០០	២៨២	៩៦	na	na	0,0០០	0,0០០	
ធ្លាប់មានអំពើហិង្សាលើផ្លូវភេទមិនមែនដៃគូស្និទ្ធស្នាល	0,0០០	0,0០០	២៨២	៩៦	na	na	0,0០០	0,0០០	
ធ្លាប់មានអំពើហិង្សាលើរាងកាយ/ផ្លូវភេទប្តីបច្ចុប្បន្ន ឬដៃគូស្និទ្ធស្នាល	0,0៦៨	0,0២០	២៤៣	៧៧	១,២១០	0,២៨៩	0,០២៩	0,១០៧	
ធ្លាប់មានអំពើហិង្សាផ្លូវចិត្ត/រាងកាយ/ផ្លូវភេទដោយប្តី ឬដៃគូស្និទ្ធស្នាល	0,0៧០	0,0២០	២៤៣	៧៧	១,២៣២	0,២៨៨	0,០៣០	0,១១១	
បុរស									
មិនបានចូលរៀន	0,0៩០	0,0២២	៣៣៣	១០៩	១,៤១៧	0,២៤៨	0,០៤៥	0,១៣៥	
មធ្យមសិក្សា ឬខ្ពស់ជាង	0,៤៧៦	0,០៤៥	៣៣៣	១០៩	១,៦៣១	0,០៩៤	0,៣៨៧	0,៥៦៦	
អក្ខរភាព	0,៨៥១	0,០២៦	៣៣៣	១០៩	១,៣០៨	0,០៣០	0,៨០០	0,៩០៣	
ប្រើអ៊ីនធឺណិតក្នុងរយៈពេល ១២ ខែចុងក្នុងមក	0,៧៥១	0,០៣៩	៣៣៣	១០៩	១,៦២៥	0,០៥១	0,៦៧៤	0,៨២៩	
បច្ចុប្បន្នប្រើប្រាស់ថ្នាំជក់	0,២៣៨	0,០៣៣	៣៣៣	១០៩	១,៤១៥	0,១៣៩	0,១៧២	0,៣០៤	
មិនចង់បានកូនទៀតទេ	0,៥០៨	0,០៣៥	២៣៣	៧៦	១,០៥៩	0,០៦៨	0,៤៣៨	0,៥៧៧	
ឥរិយាបថរើសអើងចំពោះមនុស្សដែលមានមេរោគ HIV	0,១៤០	0,០២៥	៣២៨	១០៨	១,២៩១	0,១៧៧	0,០៩០	0,១៨៩	
ប្រើស្រោមអនាម័យពេលរួមភេទចុងក្រោយ	0,៩០៦	0,០៩៦	៩	៣	0,៩៤១	0,១០៦	0,៧១៤	១,០០០	
ធ្លាប់ធ្វើតេស្តរកមេរោគហ៊ីវ និងទទួលបានលទ្ធផល	0,0១៦	0,០០៨	៣៣៣	១០៩	១,១៩៣	0,៥១៣	0,០០០	0,0៣២	
ការកាត់ស្បែកលីង	0,0០០	0,០០០	៣៣៣	១០៩	na	na	0,០០០	0,០០០	
មានទូរស័ព្ទដៃ	0,៨៤៤	0,០៣០	៣៣៣	១០៩	១,៥១៨	0,០៣៦	0,៧៨៣	0,៩០៤	
មាន និងប្រើគណនីធនាគារ ឬទូរស័ព្ទដៃប្រតិបត្តិការហិរញ្ញវត្ថុ	0,១២៣	0,០២៨	៣៣៣	១០៩	១,៥៥៧	0,២២៩	0,០៦៧	0,១៧៩	
យល់ស្របត្រឹមត្រូវហេតុផលជាក់លាក់ដែលប្តឹងយង់ប្រពន្ធ	0,0៤៣	0,០១៣	៣៣៣	១០៩	១,១៨៥	0,៣០៦	0,០១៧	0,0៧០	

តារាង B.២៧ លំអៀងសំណាកគំរូអង្កេតប្រជាសាស្ត្រ និងសុខភាពកម្ពុជា កែប ២០២១-២២

អថេរ	ចំនួនអង្កេត					គម្លាតជឿជាក់		
	(R)	(SE)	(N)	(WN)	(DEFT)	(SE/R)	R-២SE	R+២SE
សមាជិកអចិន្ត្រៃយ៍								
ការចុះសំបុត្រកំណើតជាមួយមន្ត្រីអត្រាកូលដ្ឋាន	០,៩៥២	០,០១៥	២៨៧	២២	១,០៧៨	០,០១៦	០,៩២៦	០,៩៨១
យ៉ាងហោចណាស់សេវាទឹកផឹកមូលដ្ឋាន	០,៧៣៨	០,០២៦	២,៩៦៥	២៣២	១,៤៦៧	០,០៣៦	០,៦៨៥	០,៧៩០
មានទឹកពេលត្រូវការ	០,៩០៦	០,០១៤	២,៩៦៥	២៣២	១,២២៤	០,០១៦	០,៨៧៧	០,៩៣៤
យ៉ាងហោចណាស់សេវាបង្គន់អនាម័យមូលដ្ឋាន	០,៨៥៥	០,០២០	២,៩៦៥	២៣២	១,៤៦៩	០,០២៤	០,៨១៤	០,៨៩៦
បន្ទាបបង់ពាសវាលពាសកាល	០,០៦៤	០,០១៦	២,៩៦៥	២៣២	១,៥៦០	០,០៤២	០,០៣៣	០,០៩៥
លាងសម្អាតដៃជាមួយសាប៊ូ និងទឹក	០,៦៩៥	០,០៣៤	២,២៦៤	១៧៩	១,៥៧៥	០,០៤៩	០,៦២៧	០,៧២២
ស្ត្រី								
មិនបានចូលរៀន	០,១០១	០,០១៣	៧៤៦	៥៧	១,១៧២	០,១២៨	០,០៧៥	០,១២៧
មធ្យមសិក្សា ឬខ្ពស់ជាង	០,៥១៩	០,០៣០	៧៤៦	៥៧	១,៦២៦	០,០៥៧	០,៤៥៩	០,៥៧៩
អក្ខរកាព	០,៨៤៥	០,០១៣	៧៤៦	៥៧	០,៩៧៧	០,០១៥	០,៨១៩	០,៨៧១
ប្រើអ៊ីនធឺណិតក្នុងរយៈពេល ១២ ខែកន្លងមក	០,៧៣៨	០,០២២	៧៤៦	៥៧	១,៣៩២	០,០៣០	០,៦៩៣	០,៧៨៣
បច្ចុប្បន្នប្រើប្រាស់ថ្នាំជក់	០,០១៦	០,០០៦	៧៤៦	៥៧	១,៤០៧	០,៤០៥	០,០០៣	០,០២៩
អត្រាលទ្ធភាពមានកូនសរុប (៣ ឆ្នាំមុនអង្កេត)	២,២៩១	០,២១៨	២,១៣៩	១៦៣	១,១៦៩	០,០៩៥	១,៨៥៥	២,៧២៦
បច្ចុប្បន្នពរពោះ	០,០៤០	០,០០៦	៧៤៦	៥៧	០,៩១០	០,១៦៤	០,០២៧	០,០៥៣
ចំនួនកូនកើតមធ្យមរស់សម្រាប់ស្ត្រីអាយុ ១៥-៤៩ ឆ្នាំ	២,៩៦៦	០,១៣៣	១៨៨	១៤	១,១១៥	០,០៤៥	២,៧០០	៣,២៣២
គម្លាតកំណើតមធ្យម	៤៨,៥៨៦	៣,៣១២	១៨៥	១៤	១,០៦៣	០,០៦៨	៤១,៩៦៣	៥៥,៦០៩
មិនចង់បានកូនទៀតទេ	០,៦៥០	០,០២៥	៥១៩	៤០	១,១៨០	០,០៣៨	០,៦០០	០,៦៩៩
អត្រាចង់មានកូនសរុប (៣ ឆ្នាំមុនអង្កេត)	២,១៥៦	០,២១២	២,១៣៩	១៦៣	១,១៤៦	០,០៩៨	១,៧៣១	២,៥៨១
បច្ចុប្បន្នកំពុងប្រើវិធីពន្យារកំណើតណាមួយ	០,៦១១	០,០១៦	៥១៩	៤០	០,៧៤១	០,០២៦	០,៥៧៩	០,៦៤២
បច្ចុប្បន្នកំពុងប្រើវិធីពន្យារកំណើតទំនើប	០,៤៩០	០,០១៩	៥១៩	៤០	០,៨៦៩	០,០៣៩	០,៤៥២	០,៥២៨
បច្ចុប្បន្នកំពុងប្រើថ្នាំគ្រាប់	០,២២៩	០,០២០	៥១៩	៤០	១,០៧៣	០,០៨៦	០,១៩០	០,២៦៩
បច្ចុប្បន្នកំពុងប្រើថ្នាំបាក់	០,១១៧	០,០១៩	៥១៩	៤០	១,៣១៦	០,១៥៩	០,០៨០	០,១៩៤
បច្ចុប្បន្នកំពុងប្រើកងដាក់ក្រោមស្បែក	០,០២៦	០,០០៨	៥១៩	៤០	១,១៤៨	០,៣១០	០,០១០	០,០៤២
បច្ចុប្បន្នកំពុងប្រើស្រោមអនាម័យបុរស	០,០០៤	០,០០៣	៥១៩	៤០	១,២០១	០,៨១៧	០,០០០	០,០១១
បច្ចុប្បន្នកំពុងប្រើវិធីបុរាណណាមួយ	០,១២០	០,០១៧	៥១៩	៤០	១,២២១	០,១៤៥	០,០៨៥	០,១៥៥
ការគម្លាតម្រូវមិនឆ្លើយតប	០,០៥១	០,០១០	៥១៩	៤០	០,៩៩៣	០,១៨៨	០,០៣២	០,០៧០
តម្រូវមិនឆ្លើយតបសម្រាប់ផែនការគ្រួសារ	០,០៨៦	០,០១០	៥១៩	៤០	០,៧៨៩	០,១១៣	០,០៦៦	០,១០៥
តម្រូវមិនឆ្លើយតបសរុប	០,១៣៧	០,០១៣	៥១៩	៤០	០,៨៩០	០,០៩៨	០,១១០	០,១៦៤
តម្រូវការពេញចិត្តដោយវិធីសាស្ត្រទំនើប	០,៦៥៦	០,០៣០	៣៨៦	៣០	១,២២៧	០,០៤៥	០,៥៩៧	០,៧១៥
ចូលរួមក្នុងការសម្រេចចិត្តផែនការគ្រួសារ	០,៩៨៦	០,០០៦	៤៨៦	៣៧	១,០៥២	០,០០៦	០,៩៧៥	០,៩៩៧
មិនបានឃើញប្រព័ន្ធផ្សព្វផ្សាយទាំងប្រាំបីណាមួយ	០,៥៨៥	០,០២២	៧៤៦	៥៧	១,១៩៨	០,០៣៧	០,៥៤២	០,៦២៨
អត្រាមរណភាពទារកទើបកើត	២,៩៣១	២,២៣៦	៥៩១	៤៥	១,០១៩	០,៧៦៣	០,០០០	៧,៤០២
អត្រាមរណភាពទារកក្រោយកើត	៥,៥១៥	៣,១៤៩	៥៩៦	៤៥	១,០៣១	០,៥៧១	០,០០០	១១,៨១៤
អត្រាមរណភាពទារក	៨,៤៤៦	៣,៧០៣	៥៩១	៤៥	០,៩៩៨	០,៤៣៨	១,០៣៩	១៥,៨៥៣
អត្រាមរណភាពកុមារ	២,៥៥៣	១,៨០៩	៥៨៤	៤៤	០,៩៤៦	០,៧០៨	០,០០០	៦,១៧១
អត្រាមរណភាពកុមារអាយុក្រោម ៥ ឆ្នាំ	១០,៩៧៨	៣,៩៣១	៥៩១	៤៥	០,៩៧៨	០,៣៥៨	៣,១១៧	១៨,៨៣៩
អត្រាមរណភាពទារកជិតប្រសូត	០,០០០	០,០០០	២៨៩	២២	na	na	០,០០០	០,០០០
អត្រាស្លាប់កើត	០,០០០	០,០០០	២៨៩	២២	na	na	០,០០០	០,០០០
អត្រាទារកទើបនឹងកើតដំបូង	០,០០០	០,០០០	២៨៨	២២	na	na	០,០០០	០,០០០
ពិនិត្យ ANC ពីអ្នកជំនាញសុខាភិបាល	០,៩៩៤	០,០០៦	១១៦	៩	០,៨២៨	០,០០៦	០,៩៨៣	១,០០០
ពិនិត្យ ANC ៤ដងឡើង	០,៨៧៦	០,០២៣	១១៦	៩	០,៧៥៧	០,០២៧	០,៨២៩	០,៩២២
ពិនិត្យ ANC ៨ដងឡើង	០,០០៦	០,០០៦	១១៦	៩	០,៨២៨	១,០១៤	០,០០០	០,០១៧
ទទួលបានថ្នាំគ្រាប់ដែលមានជាតិដែក	០,៩៩៤	០,០០៦	១១៦	៩	០,៨២៨	០,០០៦	០,៩៨៣	១,០០០
ម្តាយចាក់ការពារគោរពសម្រាប់កំណើតចុងក្រោយ	០,៩៤២	០,០២៤	១១៦	៩	១,០៩៣	០,០២៥	០,៨៩៥	០,៩៩០
សម្រាលកូននៅគ្រឹះស្ថានសុខាភិបាល	០,៩៩១	០,០០៩	១២០	៩	១,០២៣	០,០០៩	០,៩៧៣	១,០០០
សម្រាលកូនអ្នកជំនាញសុខាភិបាល	១,០០០	០,០០០	១២០	៩	na	០,០០០	១,០០០	១,០០០
សម្រាលកូនដោយការវះកាត់	០,១៥០	០,០៣៧	១២០	៩	១,១០៤	០,២៤៤	០,០៧៧	០,២២៣
ស្ត្រីបានពិនិត្យក្រោយសម្រាលក្នុងរយៈពេល ២ ថ្ងៃដំបូង	០,៩៥២	០,០១៥	១១៦	៩	០,៩៥៣	០,០២០	០,៩១៤	០,៩៩០
ទារកបានពិនិត្យក្រោយសម្រាលក្នុងរយៈពេល ២ ថ្ងៃដំបូង	០,៩៦៩	០,០១៥	១១៦	៩	០,៩៣៦	០,០១៦	០,៩៣៩	០,៩៩៩
បញ្ហាទទួលបានការថែទាំសុខភាព	០,៥០៣	០,០២៣	៧៤៦	៥៧	១,២៤៤	០,០៤៥	០,៤៥៧	០,៥៤៨
មានកាត់ចាក់វ៉ាក់សាំង	១,០០០	០,០០០	៦៤	៥	na	០,០០០	១,០០០	១,០០០
ទទួលបានការចាក់វ៉ាក់សាំង BCG	០,៩៨៩	០,០១១	៦៤	៥	០,៨២៨	០,០១១	០,៩៦៨	១,០០០
ទទួលបានវ៉ាក់សាំង DPT-HepB-Hib (៣ ដូស)	០,៨៤៧	០,០៤០	៦៤	៥	០,៨៦៣	០,០៤៧	០,៧៦៨	០,៩២៦
ទទួលបានវ៉ាក់សាំងការពារជំងឺរលាកសួត (៣ ដូស)	០,៨៣៦	០,០៤៣	៦៤	៥	០,៩០៩	០,០៥១	០,៧៥០	០,៩២១
បានទទួល MCV (១២-២៣ ខែ)	០,៨៦៥	០,០៣១	៦៤	៥	០,៧១០	០,០៣៦	០,៨០៣	០,៩២៦
វ៉ាក់សាំងពេញលេញតាមកាលវិភាគជាតិ (១២-២៣ ខែ)	០,៦៧៤	០,០៥៤	៦៤	៥	០,៩០៤	០,០៨០	០,៥៦៦	០,៧៨២
បានទទួល MCV (២៤-៣៥ ខែ)	០,៧១១	០,០៥៨	៤១	៣	០,៨១៥	០,០៨២	០,៥៩៤	០,៨២៨
វ៉ាក់សាំងពេញលេញតាមកាលវិភាគជាតិ (២៤-៣៥ ខែ)	០,៤៩០	០,០៥៤	៤១	៣	០,៦៩៨	០,១១១	០,៣៨២	០,៥៩៩
បានស្វែងរកការព្យាបាលសម្រាប់ជំងឺរាគស	០,៩២៣	០,០៧៧	១១	១	០,៩២៩	០,០៨៣	០,៧៧០	១,០០០

តារាង B.២៧ លំអៀងសំណាកគំរូអង្កេតប្រជាសាស្ត្រ និងសុខភាពកម្ពុជា កែប ២០២១-២២ (ត)

អថេរ	(R)	(SE)	ចំនួនអង្កេត				ភ្នាក់ងារជឿជាក់		
			(N)	(WN)	(DEFT)	(SE/R)	R-២SE	R+២SE	
ព្យាបាលដោយទទួលបានអ្នកលើក ORS	០,៦៥៦	០,១៤៤	១១	១	០,៩៧៥	០,២១៩	០,៣៦៩	០,៩៤៤	
កម្ពស់ធៀបអាយុ (- ៣ SD)	០,១៤៩	០,០៤៣	១២៩	១០	១,៣២៧	០,២៩១	០,០៦២	០,២៣៥	
កម្ពស់ធៀបអាយុ (- ២ SD)	០,២៧៧	០,០៤៩	១២៩	១០	១,២៦២	០,១៧៧	០,១៧៩	០,៣៧៥	
ទម្ងន់ធៀបកម្ពស់ (- ២ SD)	០,២១៨	០,០៣៧	១២៤	១០	១,០៥៥	០,១៧១	០,១៤៣	០,២៩២	
ទម្ងន់ធៀបកម្ពស់ (+២ SD)	០,០៩០	០,០៣២	១២៤	១០	១,២៧៥	០,៣៥១	០,០២៧	០,១៩៣	
ទម្ងន់ធៀបអាយុ (- ២ SD)	០,១៣៦	០,០២៥	១៤៥	១១	០,៨៣២	០,១៨១	០,០៨៧	០,១៨៥	
បំបៅដោះម្តាយតែមួយមុខ	០,៦៤៤	០,១០១	២៧	២	១,០៧៣	០,១៩៧	០,៤៤២	០,៨៤៦	
របបអាហារអប្បបរមា (កុមារ ៦-២៣ ខែ)	០,២៤៦	០,០៥៣	៨៥	៦	១,១៣៣	០,២១៦	០,១៤០	០,៣៥៣	
សន្ទស្សន៍ម៉ាសាងកាយ (BMI) <១៨,៥	០,០៧២	០,០១៤	២៩៨	២៣	០,៩១៤	០,១៨៩	០,០៤៥	០,០៩៩	
សន្ទស្សន៍ម៉ាសាងកាយ (BMI) ≥២៥,០	០,២៩៧	០,០២៧	២៩៨	២៣	១,០៤០	០,០៩២	០,២៤២	០,៣៥២	
របបអាហារអប្បបរមា (ស្ត្រីអាយុ ១៥-៤៩)	០,៦៧៨	០,០២១	៧៤៦	៥៧	១,២០៩	០,០៣១	០,៦៣៧	០,៧២០	
កុមារគ្រួសារក្នុងរយៈពេល ២សប្តាហ៍ចុងក្រោយ	០,១៥៤	០,០២៩	២៨៦	២២	១,៣៧៦	០,១៩១	០,០៩៥	០,២១៣	
ឥរិយាបថរើសអើងចំពោះមនុស្សដែលមានមេរោគ HIV	០,០៩៣	០,០១២	៧២៨	៥៥	១,០៩៩	០,១២៧	០,០៧០	០,១១៧	
ប្រើស្រាមអនាម័យពេលរួមភេទចុងក្រោយ	០,០០០	na	២	០	na	na	០,០០០	na	
ធ្លាប់ធ្វើតេស្តរកមេរោគហ៊ីវ និងទទួលបានលទ្ធផល	០,០៦៨	០,០១១	៧៤៦	៥៧	១,១៧០	០,១៥៨	០,០៤៧	០,០៩០	
ធ្វើការក្នុងរយៈពេល ១២ ខែចុងក្នុងមក	០,៦២៦	០,០២៨	៥១៩	៤០	១,៣១៦	០,០៤៥	០,៥៧០	០,៦៨២	
ធ្វើការក្នុងរយៈពេល ១២ ខែចុងក្នុងមកគ្មានប្រាក់ឈ្នួល	០,០១២	០,០០៦	៣១៧	២៥	០,៩៤៤	០,៤៨៩	០,០០០	០,០២៣	
មានទូរស័ព្ទដៃ	០,៨៥៦	០,០១៥	៧៤៦	៥៧	១,១៤៤	០,០១៧	០,៨២៦	០,៨៨៥	
មាន និងប្រើគណនីធនាគារ ឬទូរស័ព្ទដៃប្រតិបត្តិការហិរញ្ញវត្ថុ	០,២២៥	០,០២៨	៧៤៦	៥៧	១,៨០២	០,១២៣	០,១៧០	០,២៨០	
ចូលរួមក្នុងការសម្រេចចិត្ត (សម្រេចចិត្តទាំងបី)	០,៩៨២	០,០០៦	៥១៩	៤០	១,១០១	០,០០៧	០,៩៦៩	០,៩៩៥	
យល់ស្របត្រឹមត្រូវហេតុផលជាក់លាក់ដែលប្តីវាយជំប្រពន្ធ	០,១៦០	០,០៣០	៧៤៦	៥៧	២,២៣៩	០,១៨៨	០,១០០	០,២២១	
សម្រេចចិត្តខ្លួនឯងទាក់ទងការរួមភេទ ការប្រើប្រាស់ថ្នាំពន្យារកំណើត និងការថែទាំបន្តពូជ	០,៩២០	០,០១៤	៥១៩	៤០	១,១៣៦	០,០១៥	០,៨៩៣	០,៩៤៧	
ធ្លាប់មានអំពើហិង្សាលើរាងកាយតាំងពីអាយុ ១៥ ឆ្នាំដោយនរណាម្នាក់	០,០៦៨	០,០១៣	២៨៥	២២	០,៨៦៦	០,១៩០	០,០៤២	០,០៩៤	
ធ្លាប់មានអំពើហិង្សាលើផ្លូវភេទដោយនរណាម្នាក់	០,០១២	០,០០៦	២៨៥	២២	១,០១៨	០,៥៦០	០,០០០	០,០២៤	
ធ្លាប់មានអំពើហិង្សាលើផ្លូវភេទមិនមែនដៃគូស្និទ្ធស្នាល	០,០០០	០,០០០	២៨៥	២២	na	na	០,០០០	០,០០០	
ធ្លាប់មានអំពើហិង្សាលើរាងកាយ/ផ្លូវភេទប្តីបច្ចុប្បន្ន ឬដៃគូស្និទ្ធស្នាល	០,០៨៧	០,០១៨	២៤៨	១៨	០,៩៨០	០,២០២	០,០៥២	០,១២២	
ធ្លាប់មានអំពើហិង្សាផ្លូវចិត្ត/រាងកាយ/ផ្លូវភេទដោយប្តី ឬដៃគូស្និទ្ធស្នាល	០,០៨៩	០,០១៧	២៤៨	១៨	០,៩១៤	០,១៨៥	០,០៥៦	០,១២៣	
បុរស									
មិនបានចូលរៀន	០,០៧៣	០,០១៧	៣៤៦	២៦	១,២៤២	០,២៣៩	០,០៣៨	០,១០៨	
មធ្យមសិក្សា ឬខ្ពស់ជាង	០,៥៧២	០,០៣០	៣៤៦	២៦	១,១៣៦	០,០៥៣	០,៥១១	០,៦៣២	
អក្ខរភាព	០,៨៣០	០,០៣១	៣៤៦	២៦	១,៥៤៧	០,០៣៨	០,៧៦៧	០,៨៩២	
ប្រើអ៊ីនធឺណិតក្នុងរយៈពេល ១២ ខែក្នុងមក	០,៦៧៣	០,០២៥	៣៤៦	២៦	១,០០៥	០,០៣៨	០,៦២២	០,៧២៤	
បច្ចុប្បន្នប្រើប្រាស់ថ្នាំជក់	០,១៩០	០,០៣១	៣៤៦	២៦	១,៤៧២	០,១៦៤	០,១២៨	០,២៥៣	
មិនចង់បានកូនឡើយ	០,៥៧៤	០,០៤០	២១៧	១៦	១,១៩១	០,០៧០	០,៤៩៤	០,៦៥៥	
ឥរិយាបថរើសអើងចំពោះមនុស្សដែលមានមេរោគ HIV	០,១២១	០,០២១	៣៣៣	២៥	១,១៧៦	០,១៧៤	០,០៧៩	០,១៦៣	
ប្រើស្រាមអនាម័យពេលរួមភេទចុងក្រោយ	០,៨១២	០,០៨៩	២៨	២	១,១៨១	០,១១០	០,៦៣៣	០,៩៩១	
ធ្លាប់ធ្វើតេស្តរកមេរោគហ៊ីវ និងទទួលបានលទ្ធផល	០,០៣៥	០,០០៨	៣៤៦	២៦	០,៨៣៤	០,២៣៧	០,០១៨	០,០៥១	
ការកាត់ស្បែកលើដៃ	០,០០៤	០,០០៣	៣៤៦	២៦	១,០៩៤	០,៩៩០	០,០០០	០,០១១	
មានទូរស័ព្ទដៃ	០,៩១២	០,០១៩	៣៤៦	២៦	១,២៥៩	០,០២១	០,៨៧៤	០,៩៥១	
មាន និងប្រើគណនីធនាគារ ឬទូរស័ព្ទដៃប្រតិបត្តិការហិរញ្ញវត្ថុ	០,៣៤៤	០,០២៩	៣៤៦	២៦	១,១៤០	០,០៨៥	០,២៨៦	០,៤០២	
យល់ស្របត្រឹមត្រូវហេតុផលជាក់លាក់ដែលប្តីវាយជំប្រពន្ធ	០,២១១	០,០២៥	៣៤៦	២៦	១,១៦០	០,១២១	០,១៦០	០,២៦២	

តារាង ២.២៨ លំអៀងសំណាកគំរូអង្កេតប្រជាសាស្ត្រ និងសុខភាពកម្ពុជា ប៊ែលីន ២០២១-២២

អថេរ	ចំនួនអង្កេត					គម្លាតជឿជាក់		
	(R)	(SE)	(N)	(WN)	(DEFT)	(SE/R)	R-២SE	R+២SE
សមាជិកអចិន្ត្រៃយ៍								
ការចុះសំបុត្រកំណើតជាមួយមន្ត្រីអត្រាកូលដ្ឋាន	០,៨៩៣	០,០២០	៣១៧	៤៧	១,១០៣	០,០២៣	០,៨៥៣	០,៩៣៤
យ៉ាងហោចណាស់សេវាទឹកផឹកមូលដ្ឋាន	០,៨១៣	០,០២៦	២,៩២៦	៤៣២	១,៦៥៧	០,០៣២	០,៧៦១	០,៨៦៥
មានទឹកពេលត្រូវការ	០,៩១៥	០,០១៨	២,៩២៦	៤៣២	១,៦៦០	០,០២០	០,៨៧៨	០,៩៥១
យ៉ាងហោចណាស់សេវាបង្គន់អនាម័យមូលដ្ឋាន	០,៧៩០	០,០៣៣	២,៩២៦	៤៣២	២,០៥៧	០,០៤២	០,៧២៣	០,៨៥៦
បន្ទារបង់ពាសវាលពាសកាល	០,១០៧	០,០២៨	២,៩២៦	៤៣២	២,២៨៨	០,២៦៣	០,០៥១	០,១៦៣
លាងសម្អាតដៃជាមួយសាប៊ូ និងទឹក	០,៩៤១	០,០១២	២,៨៧៣	៤២៤	១,៣២៤	០,០១៣	០,៩១៧	០,៩៦៤
ស្ត្រី								
មិនបានចូលរៀន	០,១៣៣	០,០២១	៦៥៦	៩៦	១,៥៥២	០,១៥៥	០,០៩២	០,១៧៤
មធ្យមសិក្សា ឬខ្ពស់ជាង	០,៥០៩	០,០៣៩	៦៥៦	៩៦	១,៩៨១	០,០៧៦	០,៤៣១	០,៥៨៧
អក្ខរកាត	០,៧៧៤	០,០២៣	៦៥៦	៩៦	១,៤០៩	០,០៣០	០,៧២៨	០,៨២០
ប្រើអ៊ីនធឺណិតក្នុងរយៈពេល ១២ ខែកន្លងមក	០,៨០៧	០,០២៥	៦៥៦	៩៦	១,៦២៧	០,០៣១	០,៧៥៧	០,៨៥៧
បច្ចុប្បន្នប្រើប្រាស់ថ្នាំជក់	០,០១៣	០,០០៤	៦៥៦	៩៦	០,៨៦០	០,២៩៨	០,០០៥	០,០២០
អត្រាលទ្ធភាពមានកូនសរុប (៣ ឆ្នាំមុនអង្កេត)	២,៨០២	០,២១៥	១,៨៦៤	២៧១	១,១៨១	០,០៧៧	២,៣៧៣	៣,២៣១
បច្ចុប្បន្នពរពោះ	០,០៥៨	០,០០៩	៦៥៦	៩៦	១,០៣៣	០,១៦៣	០,០៣៩	០,០៧៦
ចំនួនកូនកើតមធ្យមសម្រាប់ស្ត្រីអាយុ ១៥-៤៩ ឆ្នាំ	៣,៣៣៣	០,១៦២	១២៤	១៨	១,០១៨	០,០៤៩	៣,០០៩	៣,៦៥៧
គម្លាតកំណើតមធ្យម	៤៩,៣៦៥	២,៤០៣	១៩៥	២៨	០,៩២២	០,០៤៩	៤៤,៥៥៩	៥៤,១៧២
មិនចង់បានកូនទៀតទេ	០,៥០៧	០,០៣២	៤៩៤	៧១	១,៤០១	០,០៦២	០,៤៤៤	០,៥៧០
អត្រាចង់មានកូនសរុប (៣ ឆ្នាំមុនអង្កេត)	២,៤១៧	០,១៩២	១,៨៦៤	២៧១	១,១៨៧	០,០៨០	២,០៣២	២,៨០២
បច្ចុប្បន្នកំពុងប្រើវិធីពន្យារកំណើតណាមួយ	០,៦៣៩	០,០២២	៤៩៤	៧១	១,០៣៩	០,០៣៥	០,៥៩៤	០,៦៨៤
បច្ចុប្បន្នកំពុងប្រើវិធីពន្យារកំណើតទំនើប	០,៤៦២	០,០៣០	៤៩៤	៧១	១,៣៣០	០,០៦៥	០,៤០២	០,៥២២
បច្ចុប្បន្នកំពុងប្រើថ្នាំគ្រាប់	០,២៤៨	០,០២៥	៤៩៤	៧១	១,៣០១	០,១០២	០,១៩៨	០,២៩៩
បច្ចុប្បន្នកំពុងប្រើថ្នាំបាក់	០,០៤៦	០,០១០	៤៩៤	៧១	១,០៥៨	០,២១៧	០,០២៦	០,០៦៦
បច្ចុប្បន្នកំពុងប្រើកងដាក់ក្រោមស្បែក	០,០២២	០,០០៨	៤៩៤	៧១	១,១៨៤	០,៣៥៤	០,០០៧	០,០៣៨
បច្ចុប្បន្នកំពុងប្រើស្រោមអនាម័យបុរស	០,០២១	០,០០៨	៤៩៤	៧១	១,១៨៩	០,៣៦៩	០,០០៥	០,០៣៦
បច្ចុប្បន្នកំពុងប្រើវិធីបូកណាមួយ	០,១៧៧	០,០២៦	៤៩៤	៧១	១,៥៤០	០,១៥០	០,១២៤	០,២២៩
ការគម្លាតតម្រូវមិនឆ្លើយតប	០,០៦០	០,០១២	៤៩៤	៧១	១,១៥៤	០,២០៦	០,០៣៥	០,០៨៥
តម្រូវមិនឆ្លើយតបសម្រាប់ផែនការគ្រួសារ	០,០៨៣	០,០១៥	៤៩៤	៧១	១,១៨៥	០,១៧៧	០,០៥៤	០,១១៣
តម្រូវមិនឆ្លើយតបសរុប	០,១៤៣	០,០១៩	៤៩៤	៧១	១,២១២	០,១៣៣	០,១០៥	០,១៨២
តម្រូវការពេញចិត្តដោយវិធីសាស្ត្រទំនើប	០,៥៩១	០,០៤១	៣៨១	៥៥	១,៦១៩	០,០៦៩	០,៥១០	០,៦៧២
ចូលរួមក្នុងការសម្រេចចិត្តផែនការគ្រួសារ	០,៩៤៥	០,០១០	៤៥៧	៦៥	០,៩១៨	០,០១០	០,៩២៥	០,៩៦៥
មិនបានឃើញប្រពន្ធផ្សព្វផ្សាយទាំងប្រាំបីណាមួយ	០,២៦១	០,០២៨	៦៥៦	៩៦	១,៦២៥	០,១០៧	០,២០៥	០,៣១៧
អត្រាមរណភាពទារកទើបកើត	៦,០៦១	៣,៩០៦	៥៧២	៨២	១,២៦១	០,៦៤៥	០,០០០	១៣,៨៧៣
អត្រាមរណភាពទារកក្រោយកើត	១០,១២៨	៤,៥០៥	៥៧៥	៨២	០,៩៨៥	០,៤៤៥	១,១១៩	១៩,១៣៨
អត្រាមរណភាពទារក	១៦,១៨៩	៥,៥៣៥	៥៧២	៨២	០,៩៧៥	០,៣៤២	៥,១១៩	២៧,២៥៨
អត្រាមរណភាពកុមារ	៧,២៩៨	៤,៩០៦	៥៦៤	៨០	១,៣៤២	០,៦៧២	០,០០០	១៧,១០៩
អត្រាមរណភាពកុមារអាយុក្រោម ៥ ឆ្នាំ	២៣,៣៦៨	៨,០៣៣	៥៧៤	៨២	១,២០៦	០,៣៤៤	៧,៣០៣	៣៩,៤៣៣
អត្រាមរណភាពទារកជិតប្រសូត	១១,៤៣៣	៦,៣៩៩	២៩៤	៤៣	១,០៤៣	០,៥៦០	០,០០០	២៤,២៣១
អត្រាស្លាប់កើត	៨,០៦៦	៥,៦៧៥	២៩៤	៤៣	១,០៩៦	០,៧០៤	០,០០០	១៩,៤១៥
អត្រាទារកទើបនឹងកើតដំបូង	៣,៣៩៥	៣,៣៥២	២៩២	៤៣	០,៩៨៨	០,៩៨៨	០,០០០	១០,០៩៩
ពិនិត្យ ANC ពីអ្នកជំនាញសុខាភិបាល	០,៩៨៩	០,០១១	១១១	១៦	១,១០១	០,០១១	០,៩៦៧	១,០០០
ពិនិត្យ ANC ៤ដងឡើង	០,៨៣២	០,០៣២	១១១	១៦	០,៨៨៩	០,០៣៨	០,៧៦៩	០,៨៩៥
ពិនិត្យ ANC ៨ដងឡើង	០,២០៣	០,០៤៣	១១១	១៦	១,១១០	០,២១០	០,១១៨	០,២៨៨
ទទួលបានថ្នាំគ្រាប់ដែលមានជាតិដែក	១,០០០	០,០០០	១១១	១៦	na	០,០០០	១,០០០	១,០០០
ម្តាយចាក់ការពារតេតាណូសសម្រាប់កំណើតចុងក្រោយ	០,៩៥៩	០,០១៥	១១១	១៦	០,៧៧៥	០,០១៥	០,៩៣០	០,៩៨៨
សម្រាលកូននៅគ្រឹះស្ថានសុខាភិបាល	១,០០០	០,០០០	១១៥	១៦	na	០,០០០	១,០០០	១,០០០
សម្រាលកូនអ្នកជំនាញសុខាភិបាល	១,០០០	០,០០០	១១៥	១៦	na	០,០០០	១,០០០	១,០០០
សម្រាលកូនដោយការវះកាត់	០,១២៨	០,០៣៤	១១៥	១៦	១,០៨៣	០,២៦៤	០,០៦០	០,១៩៦
ស្ត្រីបានពិនិត្យក្រោយសម្រាលក្នុងរយៈពេល ២ ថ្ងៃដំបូង	០,៦៨៨	០,០៥៨	១១១	១៦	១,៣១២	០,០៨៥	០,៥៧១	០,៨០៤
ទារកបានពិនិត្យក្រោយសម្រាលក្នុងរយៈពេល ២ ថ្ងៃដំបូង	០,៧០២	០,០៤៦	១១១	១៦	១,០៥២	០,០៦៥	០,៦១០	០,៧៩៤
បញ្ហាទទួលបានការថែទាំសុខភាព	០,៦៧៣	០,០៣៨	៦៥៦	៩៦	២,០៥០	០,០៥៦	០,៥៩៧	០,៧៤៨
មានកាតចាក់វ៉ាក់សាំង	០,៩៣៦	០,០៤២	៦០	៩	១,៣១៦	០,០៤៤	០,៨៥៣	១,០០០
ទទួលបានការចាក់វ៉ាក់សាំង BCG	០,៨៤០	០,០៦០	៦០	៩	១,២៦៧	០,០៧២	០,៧២០	០,៩៦០
ទទួលបានវ៉ាក់សាំង DPT-HepB-Hib (៣ ដូស)	០,៧៧៧	០,០៦៣	៦០	៩	១,១៧៨	០,០៨២	០,៦៥០	០,៩០៤
ទទួលបានវ៉ាក់សាំងការពារជំងឺរលាកសួត (៣ ដូស)	០,៧៧៧	០,០៦៣	៦០	៩	១,១៧៨	០,០៨២	០,៦៥០	០,៩០៤
បានទទួល MCV (១២-២៣ ខែ)	០,៧៦៦	០,០៦៤	៦០	៩	១,១៦៥	០,០៨៣	០,៦៣៩	០,៨៩៤
វ៉ាក់សាំងពេញលេញតាមកាលវិភាគជាតិ (១២-២៣ ខែ)	០,៦៨៨	០,០៦៤	៦០	៩	១,០៦៥	០,០៩៣	០,៥៦១	០,៨១៦
បានទទួល MCV (២៤-៣៥ ខែ)	០,៧០៤	០,០៦៤	៥០	៧	០,៩៩៩	០,០៩១	០,៥៧៧	០,៨៣២
វ៉ាក់សាំងពេញលេញតាមកាលវិភាគជាតិ (២៤-៣៥ ខែ)	០,៥៦២	០,០៥១	៥០	៧	០,៧៣២	០,០៩០	០,៤៦០	០,៦៦៣
បានស្វែងរកការព្យាបាលសម្រាប់ជំងឺរាគស	០,៦៩២	០,១០០	២២	៣	១,០៥១	០,១៤៥	០,៤៩២	០,៨៩២

តារាង B.២៨ លំអៀងសំណាកគំរូអង្កេតប្រជាសាស្ត្រ និងសុខភាពកម្ពុជា ប៊ែលីន ២០២១-២២ (ត)

អថេរ	បំនួនអង្កេត					គម្លាតជឿជាក់			
	(R)	(SE)	(N)	(WN)	(DEFT)	(SE/R)	R-២SE	R+២SE	
ព្យាបាលដោយទទួលអ្នកលើក ORS	០,២៥៩	០,១១១	២២	៣	១,២២៧	០,៤២៨	០,០៣៧	០,៤៨១	
កម្មសំណៀបអាហារ (- ៣ SD)	០,០៦០	០,០២៣	១៤៥	២១	១,១៦៧	០,៣៩១	០,០១៣	០,១០៦	
កម្មសំណៀបអាហារ (- ២ SD)	០,២២៦	០,០៣០	១៤៥	២១	០,៨៤២	០,១៣៤	០,១៦៦	០,២៨៧	
ទម្ងន់សំណៀបកម្មសំ (- ២ SD)	០,០៦៨	០,០២៤	១៤៥	២១	១,១២៤	០,៣៥៣	០,០២០	០,១១៦	
ទម្ងន់សំណៀបកម្មសំ (+២ SD)	០,០៣២	០,០១៣	១៤៥	២១	០,៨៩៧	០,៤១៤	០,០០៥	០,០៥៨	
ទម្ងន់សំណៀបអាហារ (- ២ SD)	០,១៣៥	០,០២៩	១៤៥	២១	០,៩៨០	០,២១៧	០,០៧៦	០,១៩៣	
បំបៅដោះម្តាយតែមួយមុខ	០,៥៥៣	០,១០៧	២៧	៣	១,០៩៥	០,១៩៤	០,៣៣៨	០,៧៦៧	
របបអាហារអប្បបរមា (កុមារ ៦-២៣ ខែ)	០,៦០៧	០,០៦១	៨០	១២	១,១១២	០,១០១	០,៤៨៥	០,៧៣០	
សន្ទស្សន៍ម៉ាសសាងកាយ (BMI) <១៨,៥	០,០៣២	០,០១៤	២៤៧	៣៦	១,២៧២	០,៤៥០	០,០០៣	០,០៦០	
សន្ទស្សន៍ម៉ាសសាងកាយ (BMI) ≥២៥,០	០,៣៦៦	០,០២០	២៤៧	៣៦	០,៦៤០	០,០៥៤	០,៣២៦	០,៤០៥	
របបអាហារអប្បបរមា (ស្ត្រីអាយុ ១៥-៤៩)	០,៧០៣	០,០២៥	៦៥៦	៩៦	១,៣៩១	០,០៣៥	០,៦៥៣	០,៧៥៣	
ក្រុមគ្រួសារក្នុងរយៈពេល ២សប្តាហ៍ចុងក្រោយ	០,២៨១	០,០៣៥	២៨៥	៤២	១,៣១១	០,១២៥	០,២១១	០,៣៥១	
ឥរិយាបថរើសអើងចំពោះមនុស្សដែលមានមេរោគ HIV	០,២៤៩	០,០២០	៦៣១	៩២	១,១៥៥	០,០៨០	០,២១០	០,២៨៩	
ប្រើស្រាមអនាម័យពេលរួមភេទចុងក្រោយ	០,៣២៦	០,០៣៥	៤	១	១,០៩០	០,៩៣៤	០,០០០	០,៩៣៥	
ធ្លាប់ធ្វើតេស្តរកមេរោគហ៊ីវ និងទទួលលទ្ធផល	០,១០៦	០,០១៦	៦៥៦	៩៦	១,៣១៥	០,១៤៩	០,០៧៥	០,១៣៨	
ធ្វើការក្នុងរយៈពេល ១២ ខែចុងក្នុងមក	០,៧៧៥	០,០១៧	៤៩៤	៧១	០,៩០៩	០,០២២	០,៧៤១	០,៨០៩	
ធ្វើការក្នុងរយៈពេល ១២ ខែចុងក្នុងមកគ្មានប្រាក់ឈ្នួល	០,០៤៨	០,០១៥	៣៨៥	៥៥	១,៣៣៥	០,៣០៥	០,០១៩	០,០៧៧	
មានទូរស័ព្ទដៃ	០,៨៩៥	០,០១៥	៦៥៦	៩៦	១,២២៨	០,០១៦	០,៨៦៦	០,៩២៥	
មាន និងប្រើគណនីធនាគារ ឬទូរស័ព្ទដៃប្រតិបត្តិការហិរញ្ញវត្ថុ	០,២៧០	០,០៥២	៦៥៦	៩៦	២,៩៦៤	០,១៩២	០,១៦៦	០,៣៧៣	
ចូលរួមក្នុងការសម្រេចចិត្ត (សម្រេចចិត្តទាំងបី)	០,៩០៦	០,០១៧	៤៩៤	៧១	១,២៩៤	០,០១៩	០,៨៧២	០,៩៤០	
យល់ស្របត្រឹមត្រូវហេតុផលជាក់លាក់ដែលប្តីវាយដំប្រពន្ធ	០,៣៤១	០,០២៨	៦៥៦	៩៦	១,៤៩៨	០,០៨១	០,២៨៦	០,៣៩៧	
សម្រេចចិត្តខ្លួនឯងទាក់ទងការរួមភេទ ការប្រើប្រាស់ថ្នាំពន្យារកំណើត និងការថែទាំបន្តពូជ	០,៨៦០	០,០១៦	៤៩៤	៧១	០,៩៩៨	០,០១៨	០,៨២៩	០,៨៩១	
ធ្លាប់មានអំពើហិង្សាលើរាងកាយតាំងពីអាយុ ១៥ ឆ្នាំដោយនរណាម្នាក់	០,១៦២	០,០២៥	២៦៦	៣៧	១,១០៦	០,១៥៤	០,១១២	០,២១២	
ធ្លាប់មានអំពើហិង្សាលើផ្លូវភេទដោយនរណាម្នាក់	០,០៥៣	០,០១៤	២៦៦	៣៧	១,០៤៧	០,២៧២	០,០២៤	០,០៨២	
ធ្លាប់មានអំពើហិង្សាលើផ្លូវភេទមិនមែនដៃគូស្និទ្ធស្នាល	០,០៣៣	០,០១៣	២៦៦	៣៧	១,១៨១	០,៣៩៣	០,០០៧	០,០៥៩	
ធ្លាប់មានអំពើហិង្សាលើរាងកាយ/ផ្លូវភេទប្តីបច្ចុប្បន្ន ឬដៃគូស្និទ្ធស្នាល	០,១២២	០,០២៨	២២៧	២៩	១,២៨០	០,២២៩	០,០៦៦	០,១៧៨	
ធ្លាប់មានអំពើហិង្សាផ្លូវចិត្ត/រាងកាយ/ផ្លូវភេទដោយប្តី ឬដៃគូស្និទ្ធស្នាល	០,០៧៣	០,០២១	២២៧	២៩	១,២០៧	០,២៨៦	០,០៣១	០,១១៥	
បុរស									
មិនបានចូលរៀន	០,០៤៧	០,០១៣	៣០២	៤១	១,០៥០	០,២៧៤	០,០២១	០,០៧២	
មធ្យមសិក្សា ឬខ្ពស់ជាង	០,៦០៨	០,០៤៦	៣០២	៤១	១,៦៤៤	០,០៧៦	០,៥១៦	០,៧០១	
អក្ខរកាត	០,៩១៧	០,០១៩	៣០២	៤១	១,២០៤	០,០២១	០,៨៧៩	០,៩៥៥	
ប្រើអ៊ីនធឺណិតក្នុងរយៈពេល ១២ ខែក្នុងមក	០,៨៩៨	០,០២២	៣០២	៤១	១,២៣៤	០,០២៤	០,៨៥៥	០,៩៤១	
បច្ចុប្បន្នប្រើប្រាស់ថ្នាំជក់	០,១៨៧	០,០៣០	៣០២	៤១	១,៣៥២	០,១៦៣	០,១២៦	០,២៤៨	
មិនចង់បានកូនទៀតទេ	០,៤៣២	០,០៥៤	២០៧	២៨	១,៥៦២	០,១២៥	០,៣២៤	០,៥៤០	
ឥរិយាបថរើសអើងចំពោះមនុស្សដែលមានមេរោគ HIV	០,០២៣	០,០០៩	៣០២	៤១	១,០៥៦	០,៣៩៥	០,០០៥	០,០៤២	
ប្រើស្រាមអនាម័យពេលរួមភេទចុងក្រោយ	០,៨៧៥	០,០៨៨	២១	៣	១,១៧៦	០,១០១	០,៦៩៩	១,០០០	
ធ្លាប់ធ្វើតេស្តរកមេរោគហ៊ីវ និងទទួលលទ្ធផល	០,០៦៤	០,០១៨	៣០២	៤១	១,២៨៧	០,២៨៣	០,០២៨	០,១០១	
ការកាត់ស្បែកលើដួង	០,០០៥	០,០០៤	៣០២	៤១	០,៨៧៧	០,៧១៧	០,០០០	០,០១២	
មានទូរស័ព្ទដៃ	០,៩៤៨	០,០១៤	៣០២	៤១	១,១០១	០,០១៥	០,៩២០	០,៩៧៦	
មាន និងប្រើគណនីធនាគារ ឬទូរស័ព្ទដៃប្រតិបត្តិការហិរញ្ញវត្ថុ	០,៣២០	០,០២៩	៣០២	៤១	១,០៦៣	០,០៨៩	០,២៦២	០,៣៧៧	
យល់ស្របត្រឹមត្រូវហេតុផលជាក់លាក់ដែលប្តីវាយដំប្រពន្ធ	០,០៦០	០,០១៣	៣០២	៤១	០,៩៣៧	០,២១៣	០,០៣៥	០,០៨៦	

តារាង B.២៩ លំអៀងសំណាកគំរូអង្កេតប្រជាសាស្ត្រ និងសុខភាពកម្ពុជា ត្រង់ឃុំ ២០២១-២២

អថេរ	ប៉ាន់ស្មាន					គម្លាតជឿជាក់		
	(R)	(SE)	(N)	(WN)	(DEFT)	(SE/R)	R-២SE	R+២SE
សមាជិកអចិន្ត្រៃយ៍								
ការចុះសំបុត្រកំណើតជាមួយមន្ត្រីអត្រាកូលដ្ឋាន	០,៩១៦	០,០២០	៣៣០	៣៨១	១,២១០	០,០២២	០,៨៧៦	០,៩៥៥
យ៉ាងហោចណាស់សេវាទឹកផឹកមូលដ្ឋាន	០,៧៨៨	០,០៣៨	៣.៣៥៩	៣.៨៥៥	២,៤៣៦	០,០៤៨	០,៧១២	០,៨៦៣
មានទឹកពេលត្រូវការ	០,៩៤៦	០,០០៩	៣.៣៥៩	៣.៨៥៥	១,១៦០	០,០១០	០,៩២៧	០,៩៦៥
យ៉ាងហោចណាស់សេវាបង្គន់អនាម័យមូលដ្ឋាន	០,៧១៦	០,០៣០	៣.៣៥៩	៣.៨៥៥	១,៧៩៤	០,០៤២	០,៦៥៦	០,៧៧៥
បន្ទាបបង់ពាសវាលពាសកាល	០,១៥៣	០,០១៩	៣.៣៥៩	៣.៨៥៥	១,៤៦៩	០,១២៧	០,១១៤	០,១៩២
លាងសម្អាតដៃជាមួយសាប៊ូ និងទឹក	០,៨១៧	០,០២០	៣.៣៤៩	៣.៨៤៣	១,៣៦៦	០,០២៥	០,៧៧៦	០,៨៥៧
ស្ត្រី								
មិនបានចូលរៀន	០,១៤៧	០,០២១	៧៥០	៨៥១	១,៦២៤	០,១៤៣	០,១០៥	០,១៨៩
មធ្យមសិក្សា បន្តសំដាង	០,៤៤៥	០,០២៥	៧៥០	៨៥១	១,៤០១	០,០៥៧	០,៣៩៤	០,៤៩៦
អក្ខរកាត	០,៧៧១	០,០៣៣	៧៥០	៨៥១	២,១៤២	០,០៤៣	០,៧០៥	០,៨៣៧
ប្រើអ៊ីនធឺណិតក្នុងរយៈពេល ១២ ខែកន្លងមក	០,៤៨៨	០,០២១	៧៥០	៨៥១	១,១២៤	០,០៤២	០,៤៤៧	០,៥២៩
បច្ចុប្បន្នប្រើប្រាស់ថ្នាំជីក	០,០២៨	០,០០៧	៧៥០	៨៥១	១,១១១	០,២៤០	០,០១៥	០,០៤១
អត្រាលទ្ធភាពមានកូនសរុប (៣ ឆ្នាំមុនអង្កេត)	២,៨៨០	០,១៧៧	២.១១៥	២.៣៩៩	១,០៣១	០,០៦២	២,៥២៦	៣,២៣៥
បច្ចុប្បន្នពរពោះ	០,០៤០	០,០០៦	៧៥០	៨៥១	០,៨៨០	០,១៥៧	០,០២៨	០,០៥៣
ចំនួនកូនកើតមធ្យមរស់សម្រាប់ស្ត្រីអាយុ ១៥-៤៩ ឆ្នាំ	២,៧០៧	០,១១៦	១៨៧	២១៣	១,០០១	០,០៤៣	២,៤៧៤	២,៩៣៩
គម្លាតកំណើតមធ្យម	៥៤,៣៣៤	៣,៥០៨	១៧២	១៩៥	១,១០៦	០,០៦៥	៤៧,៣១៩	៦១,៣៤៩
មិនចង់បានកូនទៀតទេ	០,៦៣៨	០,០២២	៥២៨	៦០២	១,០៦៧	០,០៣៥	០,៥៩៤	០,៦៨៣
អត្រាចង់មានកូនសរុប (៣ ឆ្នាំមុនអង្កេត)	២,៥៨៣	០,១៥៩	២.១១៥	២.៣៩៩	១,០៣៩	០,០៦២	២,២៦៤	២,៩១២
បច្ចុប្បន្នកំពុងប្រើវិធីពន្យារកំណើតណាមួយ	០,៥៩៣	០,០៣០	៥២៨	៦០២	១,៤១៥	០,០៥១	០,៥៣៣	០,៦៥៤
បច្ចុប្បន្នកំពុងប្រើវិធីពន្យារកំណើតទំនើប	០,៤១២	០,០២៩	៥២៨	៦០២	១,៣៥២	០,០៧០	០,៣៥៤	០,៤៧០
បច្ចុប្បន្នកំពុងប្រើថ្នាំគ្រាប់	០,២០៦	០,០៣១	៥២៨	៦០២	១,៧៣៧	០,១៤៩	០,១៤៥	០,២៦៨
បច្ចុប្បន្នកំពុងប្រើថ្នាំចាក់	០,០៥៨	០,០១២	៥២៨	៦០២	១,១៤៧	០,២០១	០,០៣៥	០,០៨២
បច្ចុប្បន្នកំពុងប្រើកងដាក់ក្រោមស្បែក	០,០៣៦	០,០១១	៥២៨	៦០២	១,៣១៩	០,២៩៩	០,០១៤	០,០៥៧
បច្ចុប្បន្នកំពុងប្រើស្រោមអនាម័យបុរស	០,០០៦	០,០០៣	៥២៨	៦០២	១,០០២	០,៥៨៣	០,០០០	០,០១២
បច្ចុប្បន្នកំពុងប្រើវិធីបូកណាណាមួយ	០,១៨១	០,០២១	៥២៨	៦០២	១,២៣៤	០,១១៤	០,១៤០	០,២២៣
ការគម្លាតតម្រូវមិនឆ្លើយតប	០,០២៩	០,០០៧	៥២៨	៦០២	១,០២០	០,២៥៨	០,០១៤	០,០៤៤
តម្រូវមិនឆ្លើយតបសម្រាប់ផែនការគ្រួសារ	០,១០២	០,០១៥	៥២៨	៦០២	១,១៦៨	០,១៥១	០,០៧១	០,១៣៣
តម្រូវមិនឆ្លើយតបសរុប	០,១៣១	០,០១៦	៥២៨	៦០២	១,០៥៥	០,១១៨	០,១០០	០,១៦២
តម្រូវការពេញចិត្តដោយវិធីសាស្ត្រទំនើប	០,៥៦៩	០,០៣២	៣៨១	៤៣៦	១,២៥៣	០,០៥៦	០,៥០៥	០,៦៣២
ចូលរួមក្នុងការសម្រេចចិត្តផែនការគ្រួសារ	០,៩៨៦	០,០០៦	៤៩៥	៥៦៧	១,០៧៤	០,០០៦	០,៩៧៤	០,៩៩៧
មិនបានឃើញប្រព័ន្ធផ្សព្វផ្សាយទាំងប្រាំបីណាមួយ	០,៥០៣	០,០២៨	៧៥០	៨៥១	១,៥៤២	០,០៥៦	០,៤៤៧	០,៥៥៩
អត្រាមរណភាពទារកទើបកើត	៦,២៤៥	៣,៤៦១	៥៦៥	៦៤៤	១,០៤០	០,៥៥៤	០,០០០	១៣,១៦៧
អត្រាមរណភាពទារកក្រោយកើត	៣,៧២៣	២,៥៩៦	៥៦២	៦៤១	០,៩៩៩	០,៦៩៧	០,០០០	៨,៩១៦
អត្រាមរណភាពទារក	៩,៩៦៨	៤,០៦១	៥៦៦	៦៤៦	០,៩៦១	០,៤០៧	១,៨៤៦	១៨,០៩០
អត្រាមរណភាពកុមារ	៧,៧៣៦	៣,៦០១	៥៦៧	៦៤៧	០,៩៤៧	០,៤៦៥	០,៥៣៤	១៤,៩៣៨
អត្រាមរណភាពកុមារអាយុក្រោម ៥ ឆ្នាំ	១៧,៦២៧	៤,៦៤៨	៥៦៩	៦៤៩	០,៨១២	០,២៦៤	៨,៣៣០	២៦,៩២៣
អត្រាមរណភាពទារកជិតប្រសូត	០,០០០	០,០០០	២៨៤	៣២២	na	na	០,០០០	០,០០០
អត្រាស្លាប់កើត	០,០០០	០,០០០	២៨៤	៣២២	na	na	០,០០០	០,០០០
អត្រាទារកទើបនឹងកើតដំបូង	០,០០០	០,០០០	២៨៤	៣២២	na	na	០,០០០	០,០០០
ពិនិត្យ ANC ពីអ្នកជំនាញសុខាភិបាល	០,៩៧៨	០,០១២	១២១	១៣៨	០,៩១៥	០,០១២	០,៩៥៤	១,០០០
ពិនិត្យ ANC ៤ដងឡើង	០,៨៩៨	០,០២០	១២១	១៣៨	០,៧២៩	០,០២២	០,៨៥៨	០,៩៣៨
ពិនិត្យ ANC ៨ដងឡើង	០,៣២៥	០,០៥៣	១២១	១៣៨	១,២៣៣	០,១៦២	០,២២០	០,៤៣១
ទទួលបានថ្នាំគ្រាប់ដែលមានជាតិដែក	០,៩៦២	០,០១៧	១២១	១៣៨	០,៩៥៥	០,០១៧	០,៩២៩	០,៩៩៦
ម្តាយចាក់ការពារតេតាណូសសម្រាប់កំណើតចុងក្រោយ	០,៩១១	០,០២៧	១២១	១៣៨	១,០២៤	០,០២៩	០,៨៥៧	០,៩៦៤
សម្រាលកូននៅគ្រឹះស្ថានសុខាភិបាល	០,៩៩០	០,០០៩	១២២	១៣៩	១,០៧០	០,០១០	០,៩៧១	១,០០០
សម្រាលកូនអ្នកជំនាញសុខាភិបាល	១,០០០	០,០០០	១២២	១៣៩	na	០,០០០	១,០០០	១,០០០
សម្រាលកូនដោយការវះកាត់	០,២៦៦	០,០៤២	១២២	១៣៩	១,០៤៦	០,១៥៨	០,១៨២	០,៣៥០
ស្ត្រីបានពិនិត្យក្រោយសម្រាលក្នុងរយៈពេល ២ ថ្ងៃដំបូង	០,៩២៦	០,០៣១	១២១	១៣៨	១,២៨២	០,០៣៣	០,៨៦៤	០,៩៨៧
ទារកបានពិនិត្យក្រោយសម្រាលក្នុងរយៈពេល ២ ថ្ងៃដំបូង	០,៨៦៩	០,០៣២	១២១	១៣៨	១,០២៩	០,០៣៧	០,៨០៥	០,៩៣២
បញ្ជាទទួលបានការថែទាំសុខភាព	០,៧០២	០,០២៦	៧៥០	៨៥១	១,៥៧៧	០,០៣៨	០,៦៥០	០,៧៥៥
មានកាតចាក់វ៉ាក់សាំង	១,០០០	០,០០០	៥៩	៦៧	na	០,០០០	១,០០០	១,០០០
ទទួលបានការចាក់វ៉ាក់សាំង BCG	០,៩៦០	០,០២៨	៥៩	៦៧	១,០៩៨	០,០២៩	០,៩០៥	១,០០០
ទទួលបានវ៉ាក់សាំង DPT-HepB-Hib (៣ ដូស)	០,៨៥៦	០,០៥៦	៥៩	៦៧	១,២៣៦	០,០៦៦	០,៧៤៣	០,៩៦៨
ទទួលបានវ៉ាក់សាំងការពារជំងឺរលាកសួត (៣ ដូស)	០,៨៥៨	០,០៥៥	៥៩	៦៧	១,២០៧	០,០៦៤	០,៧៤៩	០,៩៦៨
បានទទួល MCV (១២-២៣ ខែ)	០,៨៥៩	០,០៥១	៥៩	៦៧	១,១២៣	០,០៥៩	០,៧៥៧	០,៩៦០
វ៉ាក់សាំងពេញលេញតាមកាលវិភាគជាតិ (១២-២៣ ខែ)	០,៦៧០	០,០៦៧	៥៩	៦៧	១,០៨៨	០,០៩៩	០,៥៣៧	០,៨០៣
បានទទួល MCV (២៤-៣៥ ខែ)	០,៧៨០	០,០៥៨	៥៨	៦៥	១,០៥២	០,០៧៤	០,៦៦៥	០,៨៩៦
វ៉ាក់សាំងពេញលេញតាមកាលវិភាគជាតិ (២៤-៣៥ ខែ)	០,៥៥២	០,០៧០	៥៨	៦៥	១,០៥៦	០,១២៦	០,៤១៣	០,៦៩១
បានស្វែងរកការព្យាបាលសម្រាប់ជំងឺរលាកសួត	០,៥៥៦	០,០៥៥	១៧	១៩	០,៧៨១	០,១៧០	០,៣៦៧	០,៧៨៥

តារាង B.២៩ លំអៀងសំណាកគំរូអង្កេតប្រជាសាស្ត្រ និងសុខភាពកម្ពុជា ត្រង់ឃុំ ២០២១-២២ (ត)

អថេរ	ចំនួនអង្កេត					កម្រិតជឿជាក់			
	(R)	(SE)	(N)	(WN)	(DEFT)	(SE/R)	R-២SE	R+២SE	
ព្យាបាលដោយទទួលបានអ៊ីសូប្រូប៊ីន ORS	០,៣៧០	០,០៩០	១៧	១៩	០,៧៦៥	០,២៤៤	០,១៨៩	០,៥៥០	
កម្ពស់ធៀបអាយុ (- ៣ SD)	០,០៧១	០,០២០	១៦៧	១៩២	១,០០៥	០,២៨១	០,០៣១	០,១១០	
កម្ពស់ធៀបអាយុ (- ២ SD)	០,២៤១	០,០២៩	១៦៧	១៩២	០,៨៥២	០,១១៩	០,១៨៣	០,២៩៨	
ទម្ងន់ធៀបកម្ពស់ (- ២ SD)	០,១២៨	០,០៣០	១៧១	១៩៧	១,១០៣	០,២៣៨	០,០៦៧	០,១៨៩	
ទម្ងន់ធៀបកម្ពស់ (+២ SD)	០,០៦៥	០,០២៣	១៧១	១៩៧	១,១៥០	០,៣៦៣	០,០១៨	០,១១២	
ទម្ងន់ធៀបអាយុ (- ២ SD)	០,១៧៥	០,០២៧	១៧២	១៩៨	០,៩៣៧	០,១៥៦	០,១២១	០,២៣០	
បំបៅដោះម្តាយតែមួយមុខ	០,៦៤៣	០,០៨០	៣៣	៣៧	០,៩៤៣	០,១២៤	០,៤៨៤	០,៨០៣	
របបអាហារអប្បបរមា (កុមារ ៦-២៣ ខែ)	០,១៦៧	០,០៤៩	៨៧	១០០	១,២១៤	០,២៩៣	០,០៦៩	០,២៦៥	
សន្ទស្សន៍ម៉ាសវាងកាយ (BMI) <១៨,៥	០,០៦៩	០,០១៦	២៩៧	៣៤០	១,១១៦	០,២៣៦	០,០៣៧	០,១០២	
សន្ទស្សន៍ម៉ាសវាងកាយ (BMI) ≥២៥,០	០,៣៤១	០,០២៨	២៩៧	៣៤០	១,០១៨	០,០៨២	០,២៨៥	០,៣៩៧	
របបអាហារអប្បបរមា (ស្ត្រីអាយុ ១៥-៤៩)	០,២៩២	០,០២៤	៧៥០	៨៥១	១,៤១៤	០,០៨១	០,២៤៥	០,៣៣៩	
កុមារគ្រុនក្តៅក្នុងរយៈពេល ២សប្តាហ៍ចុងក្រោយ	០,០៨៤	០,០២១	២៨១	៣១៨	១,២៩៣	០,២៥២	០,០៤២	០,១២៧	
គំរិយាបទអ៊ីសអ៊ីដ៍ចំពោះមនុស្សដែលមានមេរោគ HIV	០,៣០១	០,០២៧	៦៩៦	៧៨៦	១,៥៦៩	០,០៩១	០,២៤៦	០,៣៥៦	
ប្រើស្រោមអនាម័យពេលរួមភេទចុងក្រោយ	na	na	na	na	na	na	na	na	
ធ្លាប់ធ្វើតេស្តរកមេរោគហ៊ីវ និងទទួលបានលទ្ធផល	០,០៦៥	០,០០៩	៧៥០	៨៥១	១,០០៧	០,១៣៩	០,០៤៧	០,០៨៣	
ធ្វើការក្នុងរយៈពេល ១២ ខែចុងក្នុងមក	០,៨០១	០,០២០	៥២៨	៦០២	១,១៣៦	០,០២៥	០,៧៦១	០,៨៤១	
ធ្វើការក្នុងរយៈពេល ១២ ខែចុងក្នុងមកគ្មានប្រាក់ឈ្នួល	០,១២៩	០,០១៥	៤២៨	៤៨២	០,៩៣៩	០,១១៨	០,០៩៩	០,១៦០	
មានទូរស័ព្ទដៃ	០,៨៣០	០,០២៦	៧៥០	៨៥១	១,៨៧១	០,០៣១	០,៧៧៨	០,៨៨១	
មាន និងប្រើគណនីធនាគារ ឬទូរស័ព្ទដៃប្រតិបត្តិការហិរញ្ញវត្ថុ	០,១៣៤	០,០១៧	៧៥០	៨៥១	១,៣៣៣	០,១២៤	០,១០១	០,១៦៧	
ចូលរួមក្នុងការសម្រេចចិត្ត (សម្រេចចិត្តទាំងបី)	០,៩៨៧	០,០០៥	៥២៨	៦០២	១,០៤៨	០,០០៥	០,៩៧៧	០,៩៩៨	
យល់ស្របត្រឹមត្រូវហេតុផលជាក់លាក់ដែលប្តីវាយដំប្រពន្ធ	០,០៩៧	០,០១៥	៧៥០	៨៥១	១,៣៤៦	០,១៥០	០,០៦៨	០,១២៦	
សម្រេចចិត្តខ្លួនឯងទាក់ទងការរួមភេទ ការប្រើប្រាស់ថ្នាំពន្យារកំណើត និងការថែទាំបន្តពូជ	០,៩៥០	០,០០៩	៥២៨	៦០២	០,៩៥៩	០,០១០	០,៩៣១	០,៩៦៨	
ធ្លាប់មានអំពើហិង្សាលើកាយតាំងពីអាយុ ១៥ ឆ្នាំដោយនរណាម្នាក់	០,០៨០	០,០១៤	២៩១	៣១៩	០,៩០០	០,១៧៩	០,០៥១	០,១០៩	
ធ្លាប់មានអំពើហិង្សាលើផ្លូវភេទដោយនរណាម្នាក់	០,០២២	០,០០៨	២៩១	៣១៩	០,៩៦១	០,៣៧៩	០,០០៥	០,០៣៨	
ធ្លាប់មានអំពើហិង្សាលើផ្លូវភេទមិនមែនដៃគូស្និទ្ធស្នាល	០,០០០	០,០០០	២៩១	៣១៩	na	na	០,០០០	០,០០០	
ធ្លាប់មានអំពើហិង្សាលើកាយ/ផ្លូវភេទប្តីបច្ចុប្បន្ន ឬដៃគូស្និទ្ធស្នាល	០,០៩៤	០,០១៦	២៤១	២៥២	០,៨៦២	០,១៧៣	០,០៦១	០,១២៦	
ធ្លាប់មានអំពើហិង្សាផ្លូវចិត្ត/រាងកាយ/ផ្លូវភេទដោយប្តី ឬដៃគូស្និទ្ធស្នាល	០,០៩៣	០,០១៨	២៤១	២៥២	០,៩៣៦	០,១៨៨	០,០៥៨	០,១២៩	
ប្រុស									
មិនបានចូលរៀន	០,០៣៩	០,០១៣	២៩៦	៣៣១	១,១២១	០,៣២៤	០,០១៤	០,០៦៤	
មធ្យមសិក្សា ឬខ្ពស់ជាង	០,៤៩១	០,០៤១	២៩៦	៣៣១	១,៣៩៣	០,០៨៣	០,៤១០	០,៥៧៣	
អក្ខរភាព	០,៨៣៦	០,០២៨	២៩៦	៣៣១	១,២៨៨	០,០៣៣	០,៧៨០	០,៨៩២	
ប្រើអ៊ីនធឺណិតក្នុងរយៈពេល ១២ ខែក្នុងមក	០,៥០៩	០,០៣៦	២៩៦	៣៣១	១,២៣៧	០,០៧១	០,៤៣៧	០,៥៨១	
បច្ចុប្បន្នប្រើប្រាស់ថ្នាំជក់	០,២៦០	០,០២៦	២៩៦	៣៣១	១,០០០	០,០៩៨	០,២០៩	០,៣១១	
មិនចង់បានកូនឡើយ	០,៥២៣	០,០៣៥	១៩០	២១៤	០,៩៧០	០,០៦៧	០,៤៥២	០,៥៩៣	
គំរិយាបទអ៊ីសអ៊ីដ៍ចំពោះមនុស្សដែលមានមេរោគ HIV	០,៤៦៨	០,០៤០	២៨៧	៣១៩	១,៣៦៣	០,០៨៦	០,៣៨៨	០,៥៤៩	
ប្រើស្រោមអនាម័យពេលរួមភេទចុងក្រោយ	០,៧៥៨	០,១៤៣	១០	១០	១,០០៣	០,១៨៩	០,៤៧១	១,០០០	
ធ្លាប់ធ្វើតេស្តរកមេរោគហ៊ីវ និងទទួលបានលទ្ធផល	០,០០៨	០,០០៤	២៩៦	៣៣១	០,៨៤២	០,៥៤៥	០,០០០	០,០១៧	
ការកាត់ស្បែកលើដៃ	០,០២៩	០,០១៨	២៩៦	៣៣១	១,៨៤៧	០,៦២៥	០,០០០	០,០៦៥	
មានទូរស័ព្ទដៃ	០,៨៦១	០,០៣០	២៩៦	៣៣១	១,៤៦៨	០,០៣៤	០,៨០២	០,៩២០	
មាន និងប្រើគណនីធនាគារ ឬទូរស័ព្ទដៃប្រតិបត្តិការហិរញ្ញវត្ថុ	០,១៥៨	០,០២៤	២៩៦	៣៣១	១,១២២	០,១៥១	០,១១០	០,២០៦	
យល់ស្របត្រឹមត្រូវហេតុផលជាក់លាក់ដែលប្តីវាយដំប្រពន្ធ	០,៤៣៣	០,០៣៧	២៩៦	៣៣១	១,២៨៧	០,០៨៦	០,៣៥៨	០,៥០៧	

តារាង C.១ អាយុសមាជិកគ្រួសារ

អាយុរាយសមាជិករស់នៅក្នុងគ្រួសារពេលយប់ធ្វើអង្កេត (De fato) (មេគុណ) កម្ពុជាឆ្នាំ ២០២១-២២

អាយុ	ស្ត្រី		បុរស		អាយុ	ស្ត្រី		បុរស	
	ចំនួន	ភាគរយ	ចំនួន	ភាគរយ		ចំនួន	ភាគរយ	ចំនួន	ភាគរយ
០	៨៣២	១,៩	៨៨៧	២,២	៤១	៦៦១	១,៥	៦៦៩	១,៧
១	៨៦០	២,០	៨៨៦	២,២	៤២	៦៣៣	១,៥	៦៥៥	១,៧
២	៨៤៦	២,០	៨៦៤	២,២	៤៣	៤០៦	០,៩	៣៧៥	០,៩
៣	៨៨៣	២,០	៨៨២	២,២	៤៤	៣៥០	០,៨	២៦៥	០,៧
៤	៨៤៦	២,០	៨៧៣	២,២	៤៥	៣៤៧	០,៨	២៨៤	០,៧
៥	៨០៨	១,៩	៨៥១	២,១	៤៦	៣៥៧	០,៨	៣៦៧	០,៩
៦	៩៩៥	២,៣	១.០៦៦	២,៧	៤៧	៣៦២	០,៨	៣០៧	០,៨
៧	៨០១	១,៨	៩៣៩	២,៤	៤៨	៣៧០	០,៩	៣១៩	០,៨
៨	៨៧៧	២,០	៨៧១	២,២	៤៩	៣២៦	០,៨	៣៦២	០,៩
៩	៨៤៤	១,៩	៨១១	២,០	៥០	៤០៨	០,៩	៣៣៩	០,៩
១០	៨១១	១,៩	៨៧៦	២,២	៥១	៦០៣	១,៤	៤៥៥	១,១
១១	៩០៨	២,១	៨៨០	២,២	៥២	៥៧០	១,៣	៤៤៤	១,១
១២	៩៤០	២,២	៩៨១	២,៥	៥៣	៤៧២	១,១	៣៧៧	១,០
១៣	៩៣១	២,១	៩៤៣	២,៤	៥៤	៤៥៨	១,១	៣២១	០,៨
១៤	៩៧៦	២,៣	៨៦១	២,២	៥៥	៤៨៤	១,១	៤០៥	១,០
១៥	៦២០	១,៤	៧០៧	១,៨	៥៦	៣៦៧	០,៨	៣៨១	១,០
១៦	៧១៣	១,៦	៧២៦	១,៨	៥៧	៤៥៨	១,១	៣៥០	០,៩
១៧	៧១១	១,៦	៧២៧	១,៨	៥៨	៤៦៣	១,១	៣៦៤	០,៩
១៨	៥៨៩	១,៤	៦៦០	១,៧	៥៩	៣២៧	០,៨	២៣៧	០,៦
១៩	៤១១	០,៩	៥០៦	១,៣	៦០	៤៤៣	១,០	៣១៤	០,៨
២០	៥៨១	១,៣	៤៩០	១,២	៦១	៣៩៧	០,៩	២៧៥	០,៧
២១	៦៣៨	១,៥	៥៨៣	១,៥	៦២	៣៩៥	០,៩	២៤១	០,៦
២២	៥៧៦	១,៣	៥៥២	១,៤	៦៣	៣៤៩	០,៨	២២០	០,៦
២៣	៤៧០	១,១	៥៥១	១,៤	៦៤	៣០៨	០,៧	២២៩	០,៦
២៤	៤៦៣	១,១	៤៧២	១,២	៦៥	៣៥៥	០,៨	២៣១	០,៦
២៥	៥៧៧	១,៣	៥៣០	១,៣	៦៦	២៤១	០,៦	១៧២	០,៤
២៦	៥៥៣	១,៣	៤៧៤	១,២	៦៧	២៨៨	០,៧	២០៤	០,៥
២៧	៦៧៦	១,៦	៥៥០	១,៤	៦៨	២៧០	០,៦	១៣៩	០,៤
២៨	៦៨១	១,៦	៦១៧	១,៦	៦៩	១៦៧	០,៤	១១១	០,៣
២៩	៥៩៥	១,៤	៥៩៩	១,៥	៧០	២៥៤	០,៦	១៧៩	០,៥
៣០	៦៥២	១,៥	៦១០	១,៥	៧១	១៨៧	០,៤	១១៣	០,៣
៣១	៦៩៩	១,៦	៦៤៧	១,៦	៧២	២១៩	០,៥	១៣២	០,៣
៣២	៦៨២	១,៦	៦៣០	១,៦	៧៣	១៨៧	០,៤	៧៦	០,២
៣៣	៦៨៤	១,៦	៦៣៣	១,៦	៧៤	១៩១	០,៤	៩៧	០,២
៣៤	៦៧៦	១,៦	៥៩៦	១,៥	៧៥	១៦៤	០,៤	១២៣	០,៣
៣៥	៧៦៥	១,៨	៦៤៣	១,៦	៧៦	១២០	០,៣	៧៧	០,២
៣៦	៦៦៩	១,៥	៦០៧	១,៥	៧៧	១០៤	០,២	៨៥	០,២
៣៧	៦៥៦	១,៥	៦៣៤	១,៦	៧៨	១១៥	០,៣	៧៦	០,២
៣៨	៦៩៦	១,៦	៦៣៥	១,៦	៧៩	៦៣	០,១	៤១	០,១
៣៩	៦៥៧	១,៥	៥៥៧	១,៤	៨០+	៥៧៧	១,៣	៣១២	០,៨
៤០	៦៦៨	១,៥	៥៣៣	១,៣	មិនដឹង	៣	០,០	១	០,០
					សរុប	៤៣.៣៣៦	១០០,០	៣៩.៦៦២	១០០,០

កំណត់សម្គាល់៖ សមាជិកគ្រួសារតាម (de fato) រាប់បញ្ចូលទាំងអ្នករស់នៅ និងអ្នកមិនរស់នៅទាំងអស់ ដែលបានស្នាក់នៅក្នុងគ្រួសារយប់មុនពេលសម្ភាសន៍។

តារាង C.២.១ អាយុមានសិទ្ធិចូលរួម និងការសម្ភាសន៍ស្ត្រី

សមាជិកគ្រួសារជាស្ត្រីអាយុ ១០-៥៤ឆ្នាំ ស្នាក់នៅយប់មុនធ្វើអង្កេត (De facto) និងភាគរយបានសម្ភាសន៍ស្ត្រីអាយុ ១៥-៤៩ ឆ្នាំ និងភាគរយដែលមានសិទ្ធិចូលរួមត្រូវបានសម្ភាសន៍ (មេគុណ) តាមក្រុមអាយុ ៥ឆ្នាំ កម្ពុជា ឆ្នាំ ២០២១-២២

ក្រុមអាយុ	ចំនួនសមាជិក គ្រួសារជាស្ត្រីអាយុ ១០-៥៤ឆ្នាំ	បានសម្ភាសន៍ស្ត្រីអាយុ ១៥-៤៩ ឆ្នាំ		ភាគរយដែលមានសិទ្ធិ ចូលរួមត្រូវបាន សម្ភាសន៍
		ចំនួន	ភាគរយ	
១០-១៤	៤.៥៦៦	na	na	na
១៥-១៩	៣.០៤៤	២.៩៦៤	១៥,០	៩៧,៤
២០-២៤	២.៧២៧	២.៦៦១	១៣,៥	៩៧,៦
២៥-២៩	៣.០៨២	៣.០២០	១៥,៣	៩៨,០
៣០-៣៤	៣.៣៩៥	៣.៣២៩	១៦,៨	៩៨,១
៣៥-៣៩	៣.៤៤៣	៣.៣៨៦	១៧,១	៩៨,៣
៤០-៤៤	២.៧១៨	២.៦៨៥	១៣,៦	៩៨,៨
៤៥-៤៩	១.៧៦៣	១.៧៣៤	៨,៨	៩៨,៣
៥០-៥៤	២.៥១១	na	na	na
១៥-៤៩	២០.១៧១	១៩.៧៨០	១០០,០	៩៨,១
សមាមាត្រ				
១០-១៤ដល់១៥-១៩	០	na	na	១៥០,០
៥០-៥៤ដល់៤៥-៤៩	០	na	na	១៤២,៤

កំណត់សម្គាល់៖ សមាជិកគ្រួសារតាម (de fato) រាប់បញ្ចូលទាំងអ្នករស់នៅ និងអ្នកមិនរស់នៅទាំងអស់ ដែលបានស្នាក់នៅក្នុងគ្រួសារ យប់មុនពេលសម្ភាសន៍។ មេគុណសម្រាប់ទាំងចំនួនសមាជិកគ្រួសារជាស្ត្រី និងស្ត្រីដែលបានសម្ភាសន៍ គឺជាមេគុណគ្រួសារ។ អាយុគឺផ្អែកលើកម្រងសំណួរគ្រួសារ។
na = មិនអាចអនុវត្តបាន

តារាង C.២.២ អាយុមានសិទ្ធិចូលរួម និងការសម្ភាសន៍បុរស

សមាជិកគ្រួសារបុរសអាយុ ១០-៥៤ ឆ្នាំ ស្នាក់នៅយប់មុនធ្វើអង្កេត (De facto) និងភាគរយបានសម្ភាសន៍បុរសអាយុ ១៥-៤៩ ឆ្នាំ និងភាគរយដែលមានសិទ្ធិចូលរួមត្រូវបានសម្ភាសន៍ (មេគុណ) តាមក្រុមអាយុ ៥ឆ្នាំ កម្ពុជា ឆ្នាំ ២០២១-២២

ក្រុមអាយុ	ចំនួនសមាជិក គ្រួសារបុរសអាយុ ១០-៥៤ឆ្នាំ	បានសម្ភាសន៍បុរសអាយុ ១៥-៤៩ ឆ្នាំ		ភាគរយដែលមាន សិទ្ធិចូលរួមត្រូវបាន សម្ភាសន៍ ក្រុមអាយុ
		ចំនួន	ភាគរយ	
១០-១៤	២.២៨៤	na	na	na
១៥-១៩	១.៥៩២	១.៥៤៨	១៧,៥	៩៧,២
២០-២៤	១.២៦៣	១.២២៧	១៣,៩	៩៧,១
២៥-២៩	១.៣២០	១.២៨៦	១៤,៦	៩៧,៥
៣០-៣៤	១.៤៥៨	១.៤១៥	១៦,០	៩៧,០
៣៥-៣៩	១.៤៦៤	១.៤២០	១៦,១	៩៧,០
៤០-៤៤	១.២៥២	១.២២០	១៣,៨	៩៧,៥
៤៥-៤៩	៧២៣	៧០៩	៨,០	៩៨,០
៥០-៥៤	៩៧៨	០	០,០	០,០
៥៥-៥៩	៨៩៦	០	០,០	០,០
៦០-៦៤	៦១០	na	na	na
១៥-៤៩	១០.៩៤៦	៨.៨២៥	១០០,០	៨០,៦
ផលធៀប				
១០-១៤ដល់១៥-១៩	០	na	na	១៤៣,៥

កំណត់សម្គាល់៖ សមាជិកគ្រួសារតាម (de fato) រាប់បញ្ចូលទាំងអ្នករស់នៅ និងអ្នកមិនរស់នៅទាំងអស់ ដែលបានស្នាក់នៅក្នុងគ្រួសារយប់មុនពេលសម្ភាសន៍។ មេគុណសម្រាប់ទាំងចំនួនសមាជិកគ្រួសារជាស្ត្រី និងស្ត្រីដែលបានសម្ភាសន៍ គឺជាមេគុណគ្រួសារ។ អាយុគឺផ្អែកលើកម្រងសំណួរគ្រួសារ។
na = មិនអាចអនុវត្តបាន

តារាង C.៣ អាយុធៀបដើម ១៤/១៥

ចំនួនស្ត្រី និងបុរសអាយុ ១២-១៨ឆ្នាំចុះបញ្ជីក្នុងគ្រួសារ តាមអាយុរាយ និងផលធៀបអាយុ ១៥/១៤ តាមរាជធានីខេត្ត (មេគុណ) កម្ពុជាឆ្នាំ ២០២១-២២

រាជធានីខេត្ត	អាយុ							អាយុ សរុប ១២-១៨	ផលធៀបអាយុ (អាយុ ១៥/ ១៤)
	១២	១៣	១៤	១៥	១៦	១៧	១៨		
ស្ត្រី									
បន្ទាយមានជ័យ	៤៩	៤៧	៤៩	៣៨	២៩	៣៤	៣៣	២៧៨	៧៦,៨
បាត់ដំបង	៦៨	៥៧	៨២	៤៤	៥២	៦២	៤៧	៤១២	៥៣,៦
កំពង់ចាម	៧៥	៧៧	៧៨	៤១	៤៩	៦០	២៩	៤០៨	៥៣,១
កំពង់ឆ្នាំង	៣០	៣១	៣០	២៧	២១	២១	២៥	១៨៥	៨៩,៤
កំពង់ស្ពឺ	៤៨	៤៩	៤៩	៣៤	៤១	៣០	៤២	២៩២	៧០,២
កំពង់ធំ	៣៣	៣៧	៤៦	៣០	២៦	៣៨	២៥	២៣៦	៦៤,៦
កំពត	២៩	៣៨	៤១	២៩	២៥	៣៣	៣៩	២៣៣	៧០,៩
កណ្តាល	៦០	៨០	៨៧	៤២	៧៥	៥០	៤៤	៤៣៨	៤៨,២
កោះកុង	៩	៦	៩	៣	៣	៦	៥	៤៣	៣៨,០
ក្រចេះ	១៦	២០	២៤	១៦	១៥	១៥	១៣	១១៧	៦៧,៤
មណ្ឌលគីរី	៥	៧	៥	៥	៥	៦	៤	៣៦	១០៣,១
ភ្នំពេញ	៩៧	១១០	១៣៥	៨៣	១០៨	៨៧	៨៧	៧០៦	៦១,៤
ព្រះវិហារ	១៤	១៥	១៩	១៦	១៥	១០	១១	៩៩	៨២,៣
ព្រៃវែង	៩៦	៧២	៥៣	៣៧	៥៥	៧០	៥០	៤៣២	៧១,២
ពោធិសាត់	៣៥	៣០	៣៤	៨	១៤	១៦	១៥	១៥៤	២៤,៦
រតនគិរី	១៦	២០	១៧	១៣	១០	១៤	១១	១០២	៧៥,១
សៀមរាប	៩៥	១០០	៨២	៤២	៥៥	៦៤	៤០	៤៧៩	៥១,៧
ព្រះសីហនុ	១១	៩	១៣	៥	៧	៩	៩	៦៤	៣៦,២
ស្ទឹងត្រែង	៩	១២	១០	១១	៨	៦	៩	៦៦	១១២,២
ស្វាយរៀង	៣៤	២២	២៨	៣០	១៨	២៣	២១	១៧៦	១០៨,០
តាកែវ	៥៥	៥០	៤០	៣៧	៥៤	៤១	៤២	៣២០	៩២,៦
ឧត្តរមានជ័យ	១៥	១៥	១៣	៨	៩	៧	៦	៧២	៦២,៧
កែប	២	៣	២	២	១	២	១	១៣	៧៩,៩
ប៉ៃលិន	៦	៥	៦	៣	៤	៣	៤	៣២	៤៩,១
ត្បូងឃ្មុំ	៣៩	៣៥	៤០	២៩	៤៣	៣៧	១៧	២៤១	៧៣,៤
សរុប	៩៤៦	៩៤៦	៩៩៣	៦៣៥	៧៤៤	៧៤២	៦២៦	៥.៦៣៣	៦៤,០
បុរស									
បន្ទាយមានជ័យ	៥៥	៤៨	៥១	៣២	២៥	២៨	៣១	២៧១	៦២,៥
បាត់ដំបង	៧៨	៩០	៦៣	៥៦	៦២	៦៥	៦៣	៤៧៦	៨៨,៨
កំពង់ចាម	៦០	១០៣	៧១	៦៧	៦៦	៥៦	៦៩	៤៩៣	៩៤,៥
កំពង់ឆ្នាំង	៤០	២៦	២៨	២៥	៣០	១៦	១១	១៧៦	៨៩,២
កំពង់ស្ពឺ	៦៦	៥៣	៥៤	៤៩	៤៣	៤១	៣៣	៣៣៨	៨៩,៣
កំពង់ធំ	៤៩	៣៧	៣៩	៣២	៣៩	៤៦	៣៣	២៧៥	៨២,០
កំពត	៣១	៣៤	៤៦	២២	២៥	២៩	២៥	២១៣	៤៨,១
កណ្តាល	៥៩	៥៣	៨១	៤៣	៤៩	៤៨	៤៦	៣៧៩	៥៣,៦
កោះកុង	៦	៧	៨	៣	៧	៤	៤	៣៩	៣៧,០
ក្រចេះ	២៥	២៦	២៦	១៧	២៤	១៩	១៧	១៥៣	៦៧,១
មណ្ឌលគីរី	៦	៦	៧	៤	៥	៤	៥	៣៨	៦២,៤
ភ្នំពេញ	១០១	១១០	៦៩	៨៦	១១៣	១១៦	១០២	៦៩៨	១២៤,៧
ព្រះវិហារ	១៨	១៤	១៦	១៩	១២	១៥	១៤	១០៧	១២០,១
ព្រៃវែង	៨០	៦៣	៣៣	៦០	៤៩	៧០	៧៣	៤២៨	១៨៣,៦
ពោធិសាត់	២១	២៧	៣៣	១៣	២១	២១	២២	១៥៩	៣៨,៤
រតនគិរី	១៧	២០	១៦	១៩	១១	១៥	១១	១០៨	១១៩,០
សៀមរាប	១០៥	៨១	៨៩	៧៧	៦០	៥៥	៦៤	៥៣១	៨៦,៨
ព្រះសីហនុ	១១	១៦	១៣	៧	៧	៧	៩	៧១	៥០,៣
ស្ទឹងត្រែង	១២	១១	៥	៧	៨	៨	៨	៦០	១២៧,៤
ស្វាយរៀង	៣៩	៣៦	៣៣	៣១	២១	២៤	២១	២០៥	៩៣,៦
តាកែវ	៥១	៣៧	៣៩	២៨	២១	៤២	៣០	២៤៩	៧០,៨
ឧត្តរមានជ័យ	១២	១៤	១១	៩	១៣	៧	១០	៧៥	៨៣,១
កែប	៣	២	២	២	២	២	៣	១៦	១២២,៧
ប៉ៃលិន	៥	៤	៦	៦	៣	៣	៣	៣០	៩៤,៩
ត្បូងឃ្មុំ	៤៧	៤៤	៤៣	៣០	៣៥	៣៧	២២	២៥៧	៦៩,២
សរុប	៩៩៧	៩៦០	៨៨៣	៧៤៤	៧៥២	៧៧៩	៧៣១	៥.៨៤៧	៨៤,២

តារាង C.៤ អាយុធៀបចុងខ្ពង់ ៤៧/៥៣

ចំនួនស្ត្រី និងបុរសអាយុ ៤៧-៥៣ បានចុះបញ្ជីក្នុងគ្រួសារ តាមអាយុរាយ និងផលធៀបអាយុ ៥០/៤៩ តាមខេត្ត (មេគុណ) កម្ពុជា ឆ្នាំ ២០២១-២២

រាជធានីខេត្ត	អាយុ							ផលធៀបអាយុ	
	៤៧	៤៨	៤៩	៥០	៥១	៥២	៥៣	អាយុសរុប (អាយុ ៥០/៤៧-៥៣)	អាយុ ៤៩)
ស្ត្រី									
បន្ទាយមានជ័យ	១៣	១៩	១១	២២	២៣	២៥	២១	១៣៣	១៩៤,៦
បាត់ដំបង	១៣	២២	២១	២០	៣៤	៤៥	៤៦	២០១	៩៣,៧
កំពង់ចាម	៤៣	១៧	៣០	៣៨	៣៨	៣៧	៣៤	២៣៧	១២៥,៦
កំពង់ឆ្នាំង	១៦	១៩	៩	១៤	២៣	១៣	១៦	១០៩	១៥១,១
កំពង់ស្ពឺ	២៨	២៥	២០	២៣	៣៤	២៣	២៥	១៧៨	១១៣,៦
កំពង់ធំ	១៤	១៥	២០	២៥	២៦	២៩	២២	១៥១	១២២,៧
កំពត	១៣	២២	១៥	១៦	២៤	២៨	២២	១៤០	១០៣,៩
កណ្តាល	២៦	១៩	១០	២១	៤៤	៤៥	៣០	១៩៦	២០១,៩
កោះកុង	២	១	១	២	៦	៥	៤	២២	២៦១,៦
ក្រចេះ	១២	៧	៨	១៥	៣៤	១៧	៧	៩៩	១៨៥,២
មណ្ឌលគីរី	២	២	១	១	៣	៣	១	១៤	១១៣,៥
ភ្នំពេញ	៣២	២៨	៤៤	៥១	៦៧	៩១	៥២	៣៦៥	១១៦,៦
ព្រះវិហារ	៥	៦	៩	៥	១៤	៦	៦	៥៣	៥៥,៩
ព្រៃវែង	៣១	៦១	៣៦	១៩	៥៦	៥១	៥០	៣០៣	៥៣,៧
ពោធិ៍សាត់	៣	៣	៣	២៧	៣២	២០	២៤	១១៣	៨៨៩,៩
រតនគិរី	៤	៥	១	៦	១០	៩	៦	៤២	៤៥០,៤
សៀមរាប	២៧	៣៨	១៨	២៧	៤៦	២៩	២៦	២១២	១៥១,០
ព្រះសីហនុ	៤	៣	៣	៨	៧	៧	៨	៤០	២២៨,៨
ស្ទឹងត្រែង	៤	៣	២	៥	៥	៦	៤	២៩	២៦២,៥
ស្វាយរៀង	១៤	២១	១២	១២	២៣	២២	១៥	១១៩	៩៦,៣
តាកែវ	២៩	២០	៣១	៣២	៣២	៣៣	៣៣	២១០	១០០,៩
ឧត្តរមានជ័យ	៥	៥	៣	៦	៨	៧	៨	៤០	១៨១,៥
កែប	១	១	១	២	១	១	១	៩	១៥៤,១
ប៉ៃលិន	១	២	១	៣	៣	២	១	១៤	៣៥៩,៦
ត្បូងឃ្មុំ	២១	២០	២១	១៨	២៦	៣២	២៤	១៦៣	៨៤,៦
សរុប	៣៦៣	៣៨៤	៣៣៤	៤១៨	៦១៩	៥៨៥	៤៨៦	៣,១៨៩	១២៤,៩
បុរស									
បន្ទាយមានជ័យ	៧	៩	១៥	១២	២១	៣០	១៧	១១២	៨០,៦
បាត់ដំបង	១៤	១៣	២៥	២៧	៣៣	៣១	២៧	១៦៩	១១០,៤
កំពង់ចាម	៤២	២៥	៣៤	២១	២៨	២៩	៣០	២០៨	៦១,២
កំពង់ឆ្នាំង	១០	១៨	១៣	១២	១៦	១៣	១៤	៩៧	៩១,៤
កំពង់ស្ពឺ	២៤	២២	១៨	១៦	២៤	១២	២៤	១៤០	៨៦,៥
កំពង់ធំ	១៩	២០	២០	១៧	២៥	១១	៣១	១៤៤	៨៥,៧
កំពត	១៩	១២	១៩	២២	១៧	១៧	១៥	១២១	១១៧,១
កណ្តាល	១៦	១១	២៥	២២	៣៥	២៨	២៧	១៦៤	៨៧,២
កោះកុង	១	២	២	២	៦	៤	៤	២១	៩៥,៨
ក្រចេះ	៩	៧	១០	៩	១៦	១៤	១៤	៧៨	៨៩,៨
មណ្ឌលគីរី	១	៣	១	២	២	៣	២	១៤	១៣២,៧
ភ្នំពេញ	៣៨	៤០	៤៩	៤៨	៦៩	៨៨	២១	៣៥៣	៩៧,៩
ព្រះវិហារ	៣	៦	៨	៤	១០	១០	៦	៤៨	៥១,២
ព្រៃវែង	២៤	៣៩	៣១	២១	៣១	៤៤	៣៦	២២៧	៦៨,៥
ពោធិ៍សាត់	៥	៩	៣	១០	១១	១២	១១	៦២	៣១២,៩
រតនគិរី	៧	៦	៥	៥	៨	៧	៣	៤២	៩៨,៥
សៀមរាប	២៣	៣៨	២៤	២៨	៣៦	២៦	៣០	២០៥	១១៦,០
ព្រះសីហនុ	៣	៣	៤	៥	៣	៤	៥	២៧	១១៧,៦
ស្ទឹងត្រែង	៣	៣	៣	៤	៤	៦	៥	២៦	១១៥,៨
ស្វាយរៀង	១១	១១	១៥	១៨	២១	២០	១៦	១១៣	១១៧,២
តាកែវ	១៩	២៥	៣១	២២	២៤	៣០	២១	១៧៣	៧០,៧
ឧត្តរមានជ័យ	៤	៤	៥	៦	៥	៦	៦	៣៦	១១៩,៣
កែប	១	១	២	១	១	១	១	៨	៩៦,៦
ប៉ៃលិន	១	១	១	២	៤	៣	២	១៤	១៨០,៦
ត្បូងឃ្មុំ	២៣	១៦	១៥	២១	២៥	២០	២២	១៤៣	១៣៦,២
សរុប	៣២៧	៣៤៣	៣៨០	៣៥៧	៤៧៧	៤៧០	៣៩១	២,៧៤៥	៩៤,១

តារាង C.៥ លទ្ធផលនៃការពិភាក្សាផ្ទៃក្នុង

ចំនួនលទ្ធផលនៃការពិភាក្សា: ភាគរយជាមួយនឹងផ្ទៃនិងខ្លឹមសម្រាល ឬបញ្ចប់ការពិភាក្សា: ផលធៀបកែតម្រូវនិងផលធៀបកែតម្រូវនៃការពិភាក្សា តាមកូនកើតស្រស់កូនស្លាប់ កូនស្លាប់កើត ការលូត/ការលូតកូន និង លទ្ធផលនៃការពិភាក្សា (មេគុណ) កម្ពុជាឆ្នាំ ២០២១-២២

ផ្ទៃក្នុង	ចំនួនលទ្ធផលនៃការពិភាក្សា:				ភាគរយជាមួយនឹងផ្ទៃនិងខ្លឹមសម្រាល ឬបញ្ចប់ការពិភាក្សា:				ផលធៀបកែតម្រូវនៃការពិភាក្សា			
	កូនស្លាប់	កើត	លូត/លូត	សរុប	កូនស្លាប់	កើត	លូត/លូត	សរុប	កូនស្លាប់	កើត	លូត/លូត	សរុប
០	១.៦៤៩	២២	៤១២	២.០៨៣	១០០,០	១០០,០	១០០,០	១០០,០	១០៨,៣	១១៩,២	១០៨,៥	១១៩,២
១	១.៦៤១	១០	៤៣២	២.០៨៣	១០០,០	១០០,០	១០០,០	១០០,០	១០៧,៩	-	១០៦,២	១០៦,២
២	១.៤៩៤	២២	៤៥៧	១.៥៧៣	៩៩,៧	៩៩,៦	៩៩,៦	៩៩,៦	៩៩,០	១០៦,៣	៩៩,១	៩៩,១
៣	១.៥៣៩	៣២	៤៦០	២.០៤១	៩៩,៦	៩៩,៣	៩៩,៦	៩៩,៦	៩៧,៣	១០១,៦	៩៧,៤	១០១,៦
៤	១.៤៦៩	២៨	៣៨៩	១.៨៨៦	១០០,០	៩៧,០	៩៧,០	៩៧,០	១០៦,៩	២៥៧,៨	១០៨,៥	១០៨,៥
៥	១.៤៦២	៣០	៤២៣	១.៩១៥	៩៩,៧	៩៩,១	៩៩,១	៩៩,១	១០៨,៣	១១៨,៧	១០៨,៥	១០៨,៥
៦	១.៦៤២	២៩	៣៨៨	២.០៦១	៩៩,៥	៩៩,៥	៩៩,៥	៩៩,៥	១១២,៩	១៥០,៨	១១១,៤	១១១,៤
៧	១.៤៧៧	៣១	៣២១	១.៨២៩	៩៩,៣	៩៩,៣	៩៩,៣	៩៩,៣	១១៣,៦	៥៣,១	៩៩,២	៩៩,២
៨	១.៤៩៦	២៩	៣២៧	១.៨៥២	៩៩,៧	៩៩,៧	៩៩,៧	៩៩,៧	៩៣,០	២២០,៤	៩៩,៤	១០៦,០
៩	១.៣៤៦	៤១	៣០១	១.៧០៨	៩៩,៥	៩៩,៥	៩៩,៥	៩៩,៥	១០២,៥	១៧៨,៩	៩៩,៤	១១៩,២
០-៤	៧.៧៩៣	១១៣	២.១៥០	១០.០៥៦	៩៩,៩	៩៧,០	៩៧,០	៩៧,០	១០៣,១	១៥៧,២	១០៣,៧	១០៣,៧
៥-៩	៧.៤២២	១៦១	១.៧២០	៩.៣០៣	៩៩,៥	៩៧,០	៩៧,០	៩៧,០	១០៥,៩	១៣១,២	១០៦,៤	១០៦,៤
១០-១៤	៦.៩១៤	២៤៣	១.២១៦	៨.៤៧៣	៩៩,៣	៩៧,០	៩៧,០	៩៧,០	១០២,២	១១៥,៥	១០២,៦	១០២,៦
១៥-១៩	៤.៨៧៣	២៩១	៦៨៧	៥.៨៥១	៩៨,៥	៩២,៧	៩២,៧	៩២,៧	១១១,៦	១២៩,១	១១២,៦	១១២,៦
២០+	៤.៥៦៨	៤៥៨	៤១៥	៥.៤៤១	៩៧,៩	៨៥,៦	៨៥,៦	៨៥,៦	១០០,៧	១៣៤,៧	១០៣,៣	១០៣,៣

គ្រប់ទាំង
 អស់ ៣១.៥៧០ ១.២៦៥ ២៤៧ ៦.១៨៧ ៣៩.២៦៩ ៩៩,២ ៩០,១ ៨៥,០ ៨៤,៦ ៩៦,៥ ១០៤,៥ ១៣០,៨ ១០៥,៤
 na = មិនអាចអនុវត្តបាន
 ១ (Bm/B)x១០០, ដែល Bm និង Bf គឺជា ចំនួនកំណើតកូនស្រី និងកំណើតកូនប្រុស តាមលំដាប់
 ២ [២P/(Px-១+Px+១)]x១០០, ដែល Px គឺជាចំនួនលទ្ធផលនៃការពិភាក្សាផ្ទៃក្នុង x មុនអង្កេត

តារាង ២.៦ ភាពពេញលេញនៃការវាយការណ៍

ភាគរយបាត់បង់ព័ត៌មានសម្រាប់ជ្រើសរើសសំណួរប្រជាសាស្ត្រ និងសុខភាព (មេគុណ) កម្ពុជាឆ្នាំ ២០២១-២២

ប្រធានបទ	ភាគរយបាត់បង់	
	ព័ត៌មាន	ចំនួនករណី
កាលបរិច្ឆេទកើតរស់ និងកូនស្លាប់កើត(១៥ឆ្នាំចុងក្រោយ)		
បាត់បង់ព័ត៌មានថ្ងៃកំណើតប៉ុណ្ណោះ	១,១១	២២.៧៩៤
បាត់បង់ព័ត៌មានខែកំណើត ប៉ុន្តែឆ្នាំបានវាយការណ៍	០,៦៧	-
កាលបរិច្ឆេទកើតរស់ និងកូនស្លាប់កើត(៥ឆ្នាំចុងក្រោយ)		
បាត់បង់ព័ត៌មានថ្ងៃកំណើតប៉ុណ្ណោះ	០,៣៧	៧.៩៤៧
បាត់បង់ព័ត៌មានខែកំណើត ប៉ុន្តែឆ្នាំបានវាយការណ៍	០,២៣	-
កាលបរិច្ឆេទកំណើតកូនស្រី		
បាត់បង់ព័ត៌មានខែកំណើត ប៉ុន្តែឆ្នាំបានវាយការណ៍	១,៤៧	១៩.៤៩៦
បាត់បង់ព័ត៌មានឆ្នាំកំណើត	០,១២	-
កាលបរិច្ឆេទកំណើតកូនប្រុស		
បាត់បង់ព័ត៌មានខែកំណើត ប៉ុន្តែឆ្នាំបានវាយការណ៍	១,៦៩	៨.៨២៥
បាត់បង់ព័ត៌មានឆ្នាំកំណើត	០,០៧	-
រកស្រងក្នុងរយៈពេល ២ សប្តាហ៍ចុងក្រោយ	០,៥០	៧.៧៩៣
មនុស្សមានកុមារ		
កម្ពស់	២,៧២	៤.៣៣៨
ទម្ងន់	១,៩៣	-
កម្ពស់ ឬទម្ងន់	២,៧២	-
មនុស្សមានស្ត្រី		
កម្ពស់	១,៤៨	១០.១៨៤
ទម្ងន់	១,៤៨	-
កម្ពស់ ឬទម្ងន់	១,៤៨	-

តារាង C.៧ ភាពពេញលេញ និងគុណភាពទិន្នន័យកម្ពស់ និងទម្ងន់សម្រាប់កុមារ

ចំណោមកុមារអាយុក្រោម ៥ ឆ្នាំ (អាយុ០-៥៩ ខែ) ដែលមានសិទ្ធិទទួលបានធ្វើមនុស្សមាត ភាគរយទិន្នន័យមិនពេញលេញ ឬបាត់បង់សម្រាប់កម្ពស់ ទម្ងន់ ឬខែ ឬឆ្នាំកំណើត។ ក្នុងចំណោមកុមារដែលមានទិន្នន័យពេញលេញពីកម្ពស់និងអាយុ ភាគរយទិន្នន័យមិនសមស្របសម្រាប់កម្ពស់ធៀបនឹងអាយុ ក្នុងចំណោមកុមារមានទិន្នន័យពេញលេញពីទម្ងន់ និងកម្ពស់ ភាគរយទិន្នន័យមិនសមស្របសម្រាប់ទម្ងន់ធៀបនឹងកម្ពស់។ ក្នុងចំណោមកុមារមានទិន្នន័យពេញលេញពីទម្ងន់ និងអាយុ ភាគរយទិន្នន័យមិនសមស្របសម្រាប់ទម្ងន់ធៀបនឹងអាយុ។ និងក្នុងចំណោមកុមារអាយុក្រោម ៥ ឆ្នាំដែលមានសិទ្ធិចូលរួមធ្វើមនុស្សមាត ភាគរយទិន្នន័យត្រឹមត្រូវសម្រាប់កម្ពស់ធៀបនឹងអាយុ ទម្ងន់ធៀបនឹងកម្ពស់ និងទម្ងន់ធៀបនឹងអាយុ តាមចរិតលក្ខណៈអង្កេត (គ្មានមេគុណ) កម្ពុជាឆ្នាំ ២០២១-២២

ចរិតលក្ខណៈអង្កេត	ភាគរយទិន្នន័យមិនពេញលេញ ឬបាត់បង់			ភាគរយទិន្នន័យមិនសមស្របសម្រាប់:						ភាគរយទិន្នន័យត្រឹមត្រូវសម្រាប់ ^៤ :				
	កម្ពស់ ^១	ទម្ងន់ ^២	ខែ ឬឆ្នាំ កំណើត ^៣	កម្ពស់ ធៀប នឹង អាយុ ^៤	ពេញ លេញ កម្ពស់ និង អាយុ ^៥	ទម្ងន់ ធៀប នឹង កម្ពស់ ^៦	ពេញ លេញ ទម្ងន់ និង អាយុ ^៧	ទម្ងន់ ធៀប នឹង អាយុ ^៧	ពេញ លេញ ទម្ងន់ និង អាយុ ^៨	កម្ពស់ ធៀប នឹង អាយុ	ទម្ងន់ ធៀប នឹង អាយុ	ទម្ងន់ ធៀប នឹង អាយុ	ចំនួន កុមារ	
														ចំនួន កុមារ មាន ទិន្នន័យ
អាយុគិតជាខែ														
<៦	១៣,៩	៧,៤	០,២	៤៤៥	៦,៥	៣៨៣	៨,៤	៣៨៣	១,២	៤១២	៨០,៤	៧៨,៩	៩១,៥	៤៤៥
៦-១១	២,៥	២,៣	០,០	៤៤១	១,២	៤៣០	១,៦	៤៣០	០,០	៤៣១	៩៦,៤	៩៥,៩	៩៧,៧	៤៤១
១២-២៣	១,២	០,៩	០,០	៩៤៨	១,៩	៩៣៧	១,០	៩៣៧	០,២	៩៣៩	៩៦,៩	៩៧,៩	៩៨,៨	៩៤៨
២៤-៣៥	១,៦	១,៥	០,៤	៧៩៨	១,១	៧៨៣	០,៨	៧៨៥	០,០	៧៨៤	៩៧,០	៩៧,៦	៩៨,២	៧៩៨
៣៦-៤៧	១,២	១,២	០,៦	៨៨៨	០,៧	៨៧៣	១,១	៨៧៧	០,១	៨៧៣	៩៧,៦	៩៧,៦	៩៨,២	៨៨៨
៤៨-៥៩	១,៦	១,៦	១,០	៩២៣	០,៨	៩០២	១,៧	៩០៨	០,០	៩០២	៩៧,០	៩៦,៧	៩៧,៧	៩២៣
០-២៣	៤,៦	២,៨	០,១	១,៨៣៤	២,៧	១,៧៥០	២,៧	១,៧៥០	០,៤	១,៧៨២	៩៦,៨	៩៦,៨	៩៦,៨	១,៨៣៤
២៤-៥៩	១,៥	១,៥	០,៧	២,៦០៩	០,៩	២,៥៥៨	១,២	២,៥៧០	០,០	២,៥៥៩	៩៧,២	៩៧,៣	៩៨,០	២,៦០៩
ភេទ														
ប្រុស	៣,០	២,១	០,៥	២,២៧៩	២,០	២,២០៥	១,៨	២,២១១	០,២	២,២២៦	៩៤,៩	៩៥,៣	៩៧,៥	២,២៧៩
ស្រី	២,៥	២,០	០,៣	២,១៦៤	១,៣	២,១០៣	១,៩	២,១០៩	០,១	២,១១៥	៩៥,៩	៩៥,៦	៩៧,៦	២,១៦៤
ស្ថានភាពសម្ភាសន៍ម្តាយ														
បានសម្ភាសន៍	២,៧	១,៩	០,១	៣,៩៥៤	១,៦	៣,៨៤៦	១,៨	៣,៨៤៨	០,២	៣,៨៧៨	៩៥,៨	៩៥,៥	៩៧,៩	៣,៩៥៤
មិនបានសម្ភាសន៍តែនៅផ្ទះ	១២,៥	១២,៥	៥,០	៨០	៧,២	៦៩	៥,៧	៧០	១,៤	៦៩	៨០,០	៨២,៥	៨៥,០	៨០
មិនបានសម្ភាសន៍ និងមិននៅផ្ទះ ^៥	១,៧	១,៥	២,៧	៤០៩	១,៣	៣៩៣	១,២	៤០២	០,៣	៣៩៤	៩៤,៩	៩៧,១	៩៦,១	៤០៩
តំបន់														
ទីប្រជុំជន	៣,៥	៣,២	០,៣	១,៤២២	១,៥	១,៣៧០	១,៨	១,៣៧២	០,១	១,៣៧៥	៩៤,៩	៩៤,៧	៩៦,៦	១,៤២២
ជនបទ	២,៤	១,៥	០,៥	៣,០២១	១,៧	២,៩៣៨	១,៨	២,៩៤៨	០,២	២,៩៦៦	៩៥,៦	៩៥,៨	៩៨,០	៣,០២១
រាជធានី ខេត្ត														
បន្ទាយមានជ័យ	៣,០	៣,០	០,០	១៦៩	១,៨	១៦៤	១,២	១៦៤	០,០	១៦៤	៩៥,៣	៩៥,៩	៩៧,០	១៦៩
បាត់ដំបង	៥,៦	២,៥	០,៥	១៩៨	០,០	១៨៦	០,០	១៨៧	០,០	១៩២	៩៣,៩	៩៤,៤	៩៧,០	១៩៨
កំពង់ចាម	១,៨	១,២	០,០	១៦៤	០,៦	១៦១	១,២	១៦១	០,០	១៦២	៩៧,៦	៩៧,០	៩៨,៨	១៦៤
កំពង់ឆ្នាំង	១,១	១,១	០,០	១៧៦	១,៧	១៧៤	២,៩	១៧៤	០,០	១៧៤	៩៧,២	៩៦,០	៩៨,៩	១៧៦
កំពង់ស្ពឺ	០,៦	០,៦	០,០	១៧៦	២,៩	១៧៥	២,៩	១៧៥	០,៦	១៧៥	៩៦,៦	៩៦,៦	៩៨,៩	១៧៦
កំពង់ធំ	១,០	១,០	២,៦	១៩១	២,២	១៨៦	២,១	១៨៩	១,១	១៨៦	៩៥,៣	៩៦,៩	៩៦,៣	១៩១
កំពត	១,៨	១,៨	០,០	១៦៤	៣,១	១៦១	៣,៧	១៦១	០,០	១៦១	៩៥,១	៩៤,៥	៩៨,២	១៦៤
កណ្តាល	១,១	១,១	០,៥	១៨៧	០,៥	១៨៤	០,៥	១៨៥	០,០	១៨៤	៩៧,៩	៩៨,៤	៩៨,៤	១៨៧
កោះកុង	៥,៥	៥,៥	០,៦	១៦៣	១,៣	១៥៤	១,៩	១៥៤	០,០	១៥៤	៩៣,៣	៩២,៦	៩៤,៥	១៦៣
ក្រចេះ	១៤,១	០,៦	០,០	១៦៣	០,០	១៤០	០,០	១៤០	០,៦	១៦២	៨៥,៩	៨៥,៩	៩៨,៨	១៦៣
មណ្ឌលគីរី	៨,៣	៨,៣	០,០	២០៤	០,០	១៨៧	១,១	១៨៧	០,៥	១៨៧	៩១,៧	៩០,៧	៩១,២	២០៤
ភ្នំពេញ	៨,៩	៨,៤	០,៦	១៧៩	០,០	១៦៣	០,៦	១៦៣	០,៦	១៦៤	៩១,១	៩០,៥	៩១,១	១៧៩
ព្រះវិហារ	០,០	០,០	០,៥	២០១	១,០	២០០	០,៥	២០១	០,០	២០០	៩៨,៥	៩៩,៥	៩៩,៥	២០១
ព្រៃវែង	០,៩	០,៩	០,៩	២២៣	០,៥	២២០	០,០	២២១	០,០	២២០	៩៨,២	៩៩,១	៩៨,៧	២២៣
ពោធិ៍សាត់	១,៦	១,៦	០,០	១៦៨	២,៤	១៦៦	២,៤	១៦៦	០,០	១៦៦	៩៦,១	៩៦,១	៩៨,៤	១៦៨

រតនគីរី	៤,៩	៤,៣	០,០	១៦៤	៣,៨	១៥៦	៥,១	១៥៦	០,០	១៥៧	៩១,៥	៩០,២	៩៥,៧	១៦៤
សៀមរាប	១,០	១,០	២,១	១៩២	១,១	១៨៧	២,១	១៩០	០,០	១៨៧	៩៦,៤	៩៦,៩	៩៧,៤	១៩២
ព្រះសីហនុ	០,៧	០,៧	០,០	១៤៣	១,៤	១៤២	១,៤	១៤២	០,០	១៤២	៩៧,៩	៩៧,៩	៩៩,៣	១៤៣
ស្ទឹងត្រែង	០,០	០,០	០,០	២១៥	០,០	២១៥	០,០	២១៥	០,០	២១៥	១០០,០	១០០,០	១០០,០	២១៥
ស្វាយរៀង	០,០	០,០	០,០	១៩០	១,៦	១៩០	២,១	១៩០	០,៥	១៩០	៩៨,៤	៩៧,៩	៩៩,៥	១៩០
តាកែវ	០,៥	០,០	០,០	២០១	២,០	២០០	០,៥	២០០	០,០	២០១	៩៧,៥	៩៩,០	១០០,០	២០១
ឧត្តរមានជ័យ	០,០	០,០	០,០	១៧៥	១,១	១៧៥	០,៦	១៧៥	០,០	១៧៥	៩៨,៩	៩៩,៤	១០០,០	១៧៥
កែប	១,៤	០,៧	០,០	១៤៧	១១,០	១៤៥	១៤,៥	១៤៥	០,៧	១៤៦	៨៧,៨	៨៤,៤	៩៨,៦	១៤៧
ប៉ៃលិន	៦,៥	៦,៥	០,០	១៥៥	០,០	១៤៥	០,០	១៤៥	០,០	១៤៥	៩៣,៥	៩៣,៥	៩៣,៥	១៥៥
ត្បូងឃ្មុំ	០,៦	០,៦	១,១	១៧៥	២,៩	១៧២	១,៧	១៧៤	០,០	១៧២	៩៥,៤	៩៧,៧	៩៨,៣	១៧៥

កម្រិតសិក្សាអប់រំ

មិនបានចូលរៀន	៣,២	៣,២	០,៦	៥៣៥	២,៧	៥១៦	១,៥	៥១៨	០,០	៥១៦	៩៣,៨	៩៥,៣	៩៦,៤	៥៣៥
បឋមសិក្សា	២,៤	១,៧	០,១	១,៦៩៤	១,០	១,៦៥២	១,៨	១,៦៥៣	០,១	១,៦៦៥	៩៦,៥	៩៥,៨	៩៨,២	១,៦៩៤
មធ្យមសិក្សា	២,៧	១,៦	០,០	១,៦១០	១,៩	១,៥៦៦	២,០	១,៥៦៦	០,៣	១,៥៨៥	៩៥,៤	៩៥,៣	៩៨,២	១,៦១០
ខ្ពស់ជាងមធ្យមសិក្សា	៧,២	៧,២	១,០	១៩៤	២,២	១៨០	២,៨	១៨០	០,៦	១៨០	៩០,៧	៩០,២	៩២,៣	១៩៤
បាត់បង់ព័ត៌មាន	០,០	០,០	០,០	១	០,០	១	០,០	១	០,០	១	១០០,០	១០០,០	១០០,០	១

អ្នកវាស់វែង

អ្នកវាស់វែងទី១	៣,០	៣,០	០,០	១៦៩	១,៨	១៦៤	១,២	១៦៤	០,០	១៦៤	៩៥,៣	៩៥,៩	៩៧,០	១៦៩
អ្នកវាស់វែងទី២	៥,៥	២,៥	០,៥	១៩៩	០,៥	១៨៧	០,៥	១៨៨	០,០	១៩៣	៩៣,៥	៩៤,០	៩៧,០	១៩៩
អ្នកវាស់វែងទី៣	១,៨	១,២	០,០	១៦៤	០,៦	១៦១	១,២	១៦១	០,០	១៦២	៩៧,៦	៩៧,០	៩៨,៨	១៦៤
អ្នកវាស់វែងទី៤	១,១	១,១	០,០	១៧៦	១,៧	១៧៤	២,៩	១៧៤	០,០	១៧៤	៩៧,២	៩៦,០	៩៨,៩	១៧៦
អ្នកវាស់វែងទី៥	០,៦	០,៦	០,០	១៧៦	២,៩	១៧៥	២,៩	១៧៥	០,៦	១៧៥	៩៦,៦	៩៦,៦	៩៨,៩	១៧៦
អ្នកវាស់វែងទី៦	១,០	១,០	២,៦	១៩១	២,២	១៨៦	២,១	១៨៩	១,១	១៨៦	៩៥,៣	៩៦,៩	៩៦,៣	១៩១
អ្នកវាស់វែងទី៧	១,៨	១,៨	០,០	១៦៣	២,៥	១៦០	៣,១	១៦០	០,០	១៦០	៩៥,៧	៩៥,១	៩៨,២	១៦៣
អ្នកវាស់វែងទី៨	១,១	១,១	០,៥	១៨៧	០,៥	១៨៤	០,៥	១៨៥	០,០	១៨៤	៩៧,៩	៩៨,៤	៩៨,៤	១៨៧
អ្នកវាស់វែងទី៩	៥,៥	៥,៥	០,៦	១៦៣	១,៣	១៥៤	១,៩	១៥៤	០,០	១៥៤	៩៣,៣	៩២,៦	៩៤,៥	១៦៣
អ្នកវាស់វែងទី១០	១៤,១	០,៦	០,០	១៦៣	០,០	១៤០	០,០	១៤០	០,៦	១៦២	៨៥,៩	៨៥,៩	៩៨,៨	១៦៣
អ្នកវាស់វែងទី១១	៨,១	៨,១	០,០	២១១	០,០	១៩៤	១,០	១៩៤	០,៥	១៩៤	៩១,៩	៩១,០	៩១,៥	២១១
អ្នកវាស់វែងទី១២	៨,៩	៨,៤	០,៦	១៧៩	០,០	១៦៣	០,៦	១៦៣	០,៦	១៦៤	៩១,១	៩០,៥	៩១,១	១៧៩
អ្នកវាស់វែងទី១៣	០,០	០,០	០,៥	២០០	១,០	១៩៩	០,៥	២០០	០,០	១៩៩	៩៨,៥	៩៩,៥	៩៩,៥	២០០
អ្នកវាស់វែងទី១៤	០,៩	០,៩	០,៩	២២៣	០,៥	២២០	០,០	២២១	០,០	២២០	៩៨,២	៩៩,១	៩៨,៧	២២៣
អ្នកវាស់វែងទី១៥	១,៦	១,៦	០,០	១២៧	២,៤	១២៥	២,៤	១២៥	០,០	១២៥	៩៦,១	៩៦,១	៩៨,៤	១២៧
អ្នកវាស់វែងទី១៦	៤,៩	៤,៣	០,០	១៦៤	៣,៨	១៥៦	៥,១	១៥៦	០,០	១៥៧	៩១,៥	៩០,២	៩៥,៧	១៦៤
អ្នកវាស់វែងទី១៧	០,៥	០,៥	១,៦	១៨៥	១,១	១៨១	២,២	១៨៤	០,០	១៨១	៩៦,៨	៩៧,៣	៩៧,៨	១៨៥
អ្នកវាស់វែងទី១៨	០,៧	០,៧	០,០	១៤៣	១,៤	១៤២	១,៤	១៤២	០,០	១៤២	៩៧,៩	៩៧,៩	៩៩,៣	១៤៣
អ្នកវាស់វែងទី១៩	០,០	០,០	០,០	២១៥	០,០	២១៥	០,០	២១៥	០,០	២១៥	១០០,០	១០០,០	១០០,០	២១៥
អ្នកវាស់វែងទី២០	០,០	០,០	០,០	១៩១	១,៦	១៩១	២,១	១៩១	០,៥	១៩១	៩៨,៤	៩៧,៩	៩៩,៥	១៩១
អ្នកវាស់វែងទី២១	០,៥	០,០	០,០	២០១	២,០	២០០	០,៥	២០០	០,០	២០១	៩៧,៥	៩៩,០	១០០,០	២០១
អ្នកវាស់វែងទី២២	០,០	០,០	០,០	១៧៥	១,១	១៧៥	០,៦	១៧៥	០,០	១៧៥	៩៨,៩	៩៩,៤	១០០,០	១៧៥
អ្នកវាស់វែងទី២៣	១,៤	០,៧	០,០	១៤៧	១១,០	១៤៥	១៤,៥	១៤៥	០,៧	១៤៦	៨៧,៨	៨៤,៤	៩៨,៦	១៤៧
អ្នកវាស់វែងទី២៤	៦,៥	៦,៥	០,០	១៥៥	០,០	១៤៥	០,០	១៤៥	០,០	១៤៥	៩៣,៥	៩៣,៥	៩៣,៥	១៥៥
អ្នកវាស់វែងទី២៥	០,៦	០,៦	១,១	១៧៥	២,៩	១៧២	១,៧	១៧៤	០,០	១៧២	៩៥,៤	៩៧,៧	៩៨,៣	១៧៥

សរុប ២,៨ ២,០ ០,៤ ៤,៤៤៣ ១,៦ ៤,៣០៨ ១,៨ ៤,៣២០ ០,២ ៤,៣៤១ ៩៥,៤ ៩៥,៥ ៩៧,៥ ៤,៤៤៣

^១ កម្ពស់របស់កុមារគិតជាសង់ទីម៉ែត្រត្រូវបានបាត់បង់ព័ត៌មាន កុមារមិនមានវត្តមាន កុមារបដិសេធ និងលេខកូដលទ្ធផល "ផ្សេងទៀត"
^២ ទម្ងន់របស់កុមារគិតជាគីឡូក្រាមបានបាត់បង់ព័ត៌មាន កុមារមិនមានវត្តមាន កុមារបដិសេធ និងលេខកូដលទ្ធផល "ផ្សេងទៀត"
^៣ កាលបរិច្ឆេទកំណើតមិនពេញលេញ កាលបរិច្ឆេទកំណើតពេញលេញគឺ ខែ/ថ្ងៃ/ឆ្នាំ ឬខែ/ឆ្នាំ
 ៤ ករណីមិនសមស្របសម្រាប់កម្ពស់ធៀបនឹងអាយុត្រូវបានកំណត់ថាជាគម្លាតស្តង់ដារ (SD) ខ្ពស់ជាង ៦ ខ្ពស់បូកជាងមធ្យមភាគចំនួនប្រជាជនស្តង់ដារ (Z-score) ដោយផ្អែកលើស្តង់ដារកំណើនកុមាររបស់អង្គការសុខភាពពិភពលោកក្នុងចំណោមកុមារមានទិន្នន័យកម្ពស់ពេញលេញ និងខែ/ឆ្នាំកំណើត។
 ៥ អាយុពេញលេញគឺគណនាពីខែនិងឆ្នាំកំណើត

តារាង ២៤.៨ ការវាស់វែងកម្ពស់ពីគម្រោងនៃកុមារបានវាស់

ភាពខុសគ្នារវាងការវាស់កម្ពស់លើកទីមួយ និងការវាស់លើកទីពីរក្នុងចំណោមកុមារ អាយុក្រោម ៥ឆ្នាំ (០- ៥៩ខែ) បានជ្រើសរើសចែជន្យនិងការវាស់ឡើងវិញ តាម រាជធានីខេត្ត និងអ្នកវាស់វែង (គ្មានមេគុណ) កម្ពុជាឆ្នាំ ២០២១-២២

រាជធានីខេត្តនិងអ្នក វាស់កម្ពស់	មេដ្យានខុសគ្នា ការវាស់កម្ពស់ ^១	ចំនួនកុមារបាន	
		ភាគរយវាស់កម្ពស់ ជាមួយ ភាពខុស គ្នា > ១ cm	ជ្រើសរើសដោយ ចែជន្យនិងវាស់ វែងឡើងវិញ
រាជធានីខេត្ត			
បន្ទាយមានជ័យ	០,០០០	៧,៨	៥១
បាត់ដំបង	០,០០០	១,៨	៥៧
កំពង់ចាម	០,០០០	០,០	៤៩
កំពង់ឆ្នាំង	០,០០០	៥,៧	៥៣
កំពង់ស្ពឺ	០,០៥៦	៣,៨	៥២
កំពង់ធំ	០,០៦៦	៥,៥	៥៥
កំពត	០,០០០	១១,៥	៥២
កណ្តាល	០,០៧៥	៨,៦	៥៨
កោះកុង	០,០០០	៤,៩	៤១
ក្រចេះ	០,០០០	៤,១	៤៩
មណ្ឌលគីរី	០,០០០	៤,៣	៤៦
ភ្នំពេញ	០,០០០	០,០	៦០
ព្រះវិហារ	០,០០០	៨,២	៤៩
ព្រៃវែង	០,០០០	៥,៤	៥៦
ពោធិសាត់	០,៣០០	៣៤,០	៤៧
រតនគិរី	០,០០០	៨,៧	៤៦
សៀមរាប	០,០០០	១,៩	៥៣
ព្រះសីហនុ	០,០០០	៤,៧	៤៣
ស្ទឹងត្រែង	០,០០០	០,០	៤៨
ស្វាយរៀង	០,០០០	៤,០	៥០
តាកែវ	០,០០០	៣,៨	៥៣
ឧត្តរមានជ័យ	០,០០០	៤,០	៥០
កែប	០,០០០	៤,៤	៤៥
ប៉ៃលិន	០,០០០	០,០	៤៣
ត្បូងឃ្មុំ	០,០០០	៧,១	៥៦
អ្នកវាស់វែង			
អ្នកវាស់វែងទី១	០,០០០	៧,៨	៥១
អ្នកវាស់វែងទី២	០,០០០	១,៨	៥៧
អ្នកវាស់វែងទី៣	០,០០០	០,០	៤៩
អ្នកវាស់វែងទី៤	០,០០០	៥,៧	៥៣
អ្នកវាស់វែងទី៥	០,០៥៦	៣,៨	៥២
អ្នកវាស់វែងទី៦	០,០៦៦	៥,៥	៥៥
អ្នកវាស់វែងទី៧	០,០០០	១១,៥	៥២
អ្នកវាស់វែងទី៨	០,០៧៥	៨,៦	៥៨
អ្នកវាស់វែងទី៩	០,០០០	៤,៩	៤១
អ្នកវាស់វែងទី១០	០,០០០	៤,១	៤៩
អ្នកវាស់វែងទី១១	០,០០០	៤,២	៤៨
អ្នកវាស់វែងទី១២	០,០០០	០,០	៦០
អ្នកវាស់វែងទី១៣	០,០០០	៨,២	៤៩
អ្នកវាស់វែងទី១៤	០,០០០	៥,៤	៥៦
អ្នកវាស់វែងទី១៥	០,៣០០	៣៤,០	៤៧
អ្នកវាស់វែងទី១៦	០,០០០	៨,៧	៤៦
អ្នកវាស់វែងទី១៧	០,០០០	២,០	៥១
អ្នកវាស់វែងទី១៨	០,០០០	៤,៧	៤៣
អ្នកវាស់វែងទី១៩	០,០០០	០,០	៤៨
អ្នកវាស់វែងទី២០	០,០០០	៤,០	៥០
អ្នកវាស់វែងទី២១	០,០០០	៣,៨	៥៣
អ្នកវាស់វែងទី២២	០,០០០	៤,០	៥០
អ្នកវាស់វែងទី២៣	០,០០០	៤,៤	៤៥
អ្នកវាស់វែងទី២៤	០,០០០	០,០	៤៣
អ្នកវាស់វែងទី២៥	០,០០០	៧,១	៥៦
សរុប	០,០០០	៥,៧	១,២៦២

^១ មេដ្យានខុសគ្នារវាងអ្នកវាស់កម្ពស់ទីមួយ និងវាស់ទីពីរគិតជាសង់ទីមែត្រ

តារាង C.៩ ការវិនិយោគដល់ការវាស់កម្ពស់ និងទម្ងន់របស់កុមារ

ក្នុងចំណោមកុមារអាយុក្រោម ៥ ឆ្នាំសម្រាប់វាស់កម្ពស់ ឬទម្ងន់ ភាគរយម្ចាស់កំ ឬការតុបតែងវិនិយោគដល់ការវាស់កម្ពស់ និងភាគរយដែលមិនបានស្លៀកពាក់ស្តើង ឬពាក់គ្រឿងតុបតែងអចិន្ត្រៃយ៍ដែលធ្លាក់ក្នុងអំឡុងពេលវាស់ទម្ងន់ តាមចរិតលក្ខណៈអង្កេត (គ្មានមេគុណ) កម្ពុជាឆ្នាំ ២០២១-២២

ចរិតលក្ខណៈអង្កេត	ភាគរយកុមារមានម្ចាស់កំ ឬគ្រឿងតុបតែងវិនិយោគដល់ការវាស់កម្ពស់	ភាគរយកុមារមិនស្លៀកពាក់ស្តើង ឬពាក់គ្រឿងតុបតែងធ្លាក់ក្នុងអំឡុងពេលវាស់ទម្ងន់	ចំនួនកុមារ
អាយុគិតជាខែ			
<៦	២,២	៦,៧	៤៤៥
៦-១១	០,៥	៦,១	៤៤១
១២-២៣	១,៦	៤,៩	៩៤៨
២៤-៣៥	១,៩	៤,១	៧៩៨
៣៦-៤៧	០,៨	៣,៧	៨៨៨
៤៨-៥៩	១,៤	៣,៥	៩២៣
០-២៣	១,៥	៥,៦	១.៨៣៤
២៤-៥៩	១,៣	៣,៨	២.៦០៩
ភេទ			
ប្រុស	១,២	៥,៦	២.២៧៩
ស្រី	១,៦	៣,៤	២.១៦៤
តំបន់			
ទីប្រជុំជន	២,១	២,៧	១.៤២៤
ជនបទ	១,១	៥,៤	៣.០១៩
រាជធានីខេត្ត			
បន្ទាយមានជ័យ	១,២	៧,១	១៦៩
បាត់ដំបង	០,៥	៥,៦	១៩៨
កំពង់ចាម	១,៨	៤,៣	១៦៤
កំពង់ឆ្នាំង	៤,០	១,១	១៧៦
កំពង់ស្ពឺ	៤,៥	១,៧	១៧៦
កំពង់ធំ	០,០	០,៥	១៩១
កំពត	១,៨	០,៦	១៦៤
កណ្តាល	០,៥	០,៥	១៨៧
កោះកុង	០,០	៣,៧	១៦៣
ក្រចេះ	០,០	១,២	១៦៣
មណ្ឌលគីរី	០,០	០,០	២០៤
ភ្នំពេញ	១,១	១,៧	១៧៩
ព្រះវិហារ	០,៥	១០,០	២០១
ព្រៃវែង	១,៨	៧,៦	២២៣
ពោធិ៍សាត់	០,០	៥៧,០	១២៨
រតនគិរី	០,០	៥,៥	១៦៤
សៀមរាប	២,១	១,០	១៩២
ព្រះសីហនុ	១,៤	១,៤	១៤៣
ស្ទឹងត្រែង	៣,៣	០,០	២១៥
ស្វាយរៀង	០,៥	១,១	១៩០
តាកែវ	១,០	០,៥	២០១
ឧត្តរមានជ័យ	១,១	១,១	១៧៥
កែប	៤,៨	៤,១	១៤៧
ប៉ៃលិន	២,៦	៦,៥	១៥៥
ត្បូងឃ្មុំ	០,៦	៤,៦	១៧៥
អ្នកវាស់វែង			
អ្នកវាស់វែងទី១	១,២	៧,១	១៦៩
អ្នកវាស់វែងទី២	០,៥	៥,៥	១៩៩
អ្នកវាស់វែងទី៣	១,៨	៤,៣	១៦៤
អ្នកវាស់វែងទី៤	៤,០	១,១	១៧៦
អ្នកវាស់វែងទី៥	៤,៥	១,៧	១៧៦
អ្នកវាស់វែងទី៦	០,០	០,៥	១៩១
អ្នកវាស់វែងទី៧	១,៨	០,៦	១៦៣
អ្នកវាស់វែងទី៨	០,៥	០,៥	១៨៧
អ្នកវាស់វែងទី៩	០,០	៣,៧	១៦៣
អ្នកវាស់វែងទី១០	០,០	១,២	១៦៣
អ្នកវាស់វែងទី១១	០,៥	០,៥	២១១
អ្នកវាស់វែងទី១២	១,១	១,៧	១៧៩
អ្នកវាស់វែងទី១៣	០,៥	១០,០	២០០

តារាង C.៩ ការវិនិយោគរដ្ឋបាលកម្ពុជា និងទម្ងន់របស់កុមារ (ត)

ក្នុងចំណោមកុមារអាយុក្រោម ៥ ឆ្នាំសម្រាប់វាស់កម្ពស់ ឬទម្ងន់ ភាគរយម៉ូដសក់ ឬការតុបតែងវិនិយោគរដ្ឋបាលកម្ពុជា និងភាគរយដែលមិនបានស្លៀកពាក់ស្តើង ឬពាក់គ្រឿងតុបតែងអចិន្ត្រៃយ៍ដែលធ្ងន់ក្នុងអំឡុងពេលវាស់ទម្ងន់ តាមចរិតលក្ខណៈអង្កេត (គ្មានមេគុណ) កម្ពុជាឆ្នាំ ២០២១-២២

ចរិតលក្ខណៈអង្កេត	ភាគរយកុមារមានម៉ូដសក់ ឬ ភាគរយកុមារមិនស្លៀកពាក់ស្តើង ឬពាក់គ្រឿងតុបតែងវិនិយោគរដ្ឋបាលកម្ពុជា ឯង ឬពាក់គ្រឿងតុបតែងធ្ងន់ៗ		ចំនួនកុមារ
	កម្ពស់	អំឡុងពេលវាស់ទម្ងន់	
អ្នកវាស់វែងទី១៤	១,៨	៧,៦	២២៣
អ្នកវាស់វែងទី១៥	០,០	៥៦,៧	១២៧
អ្នកវាស់វែងទី១៦	០,០	៥,៥	១៦៤
អ្នកវាស់វែងទី១៧	១,៦	១,១	១៨៥
អ្នកវាស់វែងទី១៨	១,៤	១,៤	១៤៣
អ្នកវាស់វែងទី១៩	៣,៣	០,០	២១៥
អ្នកវាស់វែងទី២០	០,៥	១,០	១៩១
អ្នកវាស់វែងទី២១	១,០	០,៥	២០១
អ្នកវាស់វែងទី២២	១,១	១,១	១៧៥
អ្នកវាស់វែងទី២៣	៤,៨	៤,១	១៤៧
អ្នកវាស់វែងទី២៤	២,៦	៦,៥	១៥៥
អ្នកវាស់វែងទី២៥	០,៦	៤,៦	១៧៥
សរុប	១,៤	៤,៥	៤.៤៤៣

តារាង C.១០ ការវិនិយោគដល់ការវាស់កម្ពស់ និងទម្ងន់របស់ស្ត្រី

ក្នុងចំណោមស្ត្រីអាយុ ១៥-៤៩ ឆ្នាំសម្រាប់វាស់កម្ពស់ ឬទម្ងន់ ភាគរយម៉ូជុលសក់ ឬការគ្របតែងវិនិយោគ ដល់ការវាស់កម្ពស់ និងភាគរយដែលមិនបានស្លៀកពាក់ស្តើង ឬពាក់គ្រឿងគ្របតែងអចិន្ត្រៃយ៍ដែលធ្ងន់ ក្នុងអំឡុងពេលវាស់ទម្ងន់ តាមចរិតលក្ខណៈអង្កេត (គ្មានមេគុណ) កម្ពុជាឆ្នាំ ២០២១-២២

ចរិតលក្ខណៈអង្កេត	ស្ត្រី		ចំនួនស្ត្រី
	ភាគរយកុមារមានម៉ូជុលសក់ ឬគ្រឿងគ្របតែងវិនិយោគដល់ការវាស់កម្ពស់	ភាគរយកុមារមិនស្លៀកពាក់ស្តើង ឬពាក់គ្រឿងគ្របតែងធ្ងន់ អំឡុងពេលវាស់ទម្ងន់	
អាយុ			
១៥-១៩	៤,៣	២,២	១.៥៨៨
២០-២៩	២,៥	១,៧	២.៩៥៦
៣០-៣៩	២,២	០,៩	៣.២៨៩
៤០-៤៩	១,៥	១,៥	២.១៤៣
តំបន់			
ទីប្រជុំជន	២,៧	១,៣	៣.៦៣១
ជនបទ	២,៤	១,៦	៦.៣៤៥
រាជធានីខេត្ត			
បន្ទាយមានជ័យ	២,៩	១,២	៣៤៧
បាត់ដំបង	១,៦	២,៥	៤៣៥
កំពង់ចាម	៣,២	២,៤	៣៧៨
កំពង់ឆ្នាំង	៥,៣	០,០	៣៩៥
កំពង់ស្ពឺ	៣,៩	១,៩	៤៦៤
កំពង់ធំ	២,២	០,៥	៤០១
កំពត	៣,៣	១,៩	៤១៨
កណ្តាល	២,៣	១,៤	៤៤៣
កោះកុង	១,១	០,៦	៣៥២
ក្រចេះ	០,៣	១,២	៣៤៧
មណ្ឌលគីរី	១,៤	២,៤	៤២៣
ភ្នំពេញ	០,៩	៣,០	៥៦៧
ព្រះវិហារ	០,៧	០,៧	៤០៧
ព្រៃវែង	១,៤	០,៩	៤២៥
ពោធិ៍សាត់	២,៧	២,៧	២៩៥
រតនគិរី	១,៩	២,៧	៣៧៥
សៀមរាប	២,៥	០,៧	៤៤៤
ព្រះសីហនុ	២,៥	០,៣	៣៥៩
ស្ទឹងត្រែង	៣,២	១,២	៤០៨
ស្វាយរៀង	១,៤	១,០	៤១៥
តាកែវ	៧,១	០,៧	៤៣៥
ឧត្តរមានជ័យ	០,៦	១,៧	៣៥២
កែប	៥,១	១,៣	៣៧៥
ប៉ៃលិន	៣,៦	១,៥	៣២៩
ត្បូងឃ្មុំ	១,៣	២,៣	៣៨៧
អ្នកវាស់វែង			
អ្នកវាស់វែងទី១	២,៩	១,២	៣៤៧
អ្នកវាស់វែងទី២	១,៦	២,៥	៤៣៥
អ្នកវាស់វែងទី៣	៣,២	២,៤	៣៧៨
អ្នកវាស់វែងទី៤	៥,៣	០,០	៣៩៥
អ្នកវាស់វែងទី៥	៣,៩	២,០	៤៦១
អ្នកវាស់វែងទី៦	២,២	០,៥	៤០២
អ្នកវាស់វែងទី៧	៣,៣	១,៩	៤១៨
អ្នកវាស់វែងទី៨	២,៣	១,៤	៤៤២
អ្នកវាស់វែងទី៩	១,១	០,៦	៣៥២
អ្នកវាស់វែងទី១០	០,៣	១,២	៣៤៧
អ្នកវាស់វែងទី១១	១,៩	២,៣	៤៣២
អ្នកវាស់វែងទី១២	០,៩	៣,០	៥៦៧
អ្នកវាស់វែងទី១៣	០,៧	០,៧	៤០៧
អ្នកវាស់វែងទី១៤	១,៤	០,៩	៤២៣
អ្នកវាស់វែងទី១៥	២,៧	២,៧	២៩៥
អ្នកវាស់វែងទី១៦	១,៩	២,៦	៣៧៨
អ្នកវាស់វែងទី១៧	២,១	០,៧	៤៣៥
អ្នកវាស់វែងទី១៨	២,៥	០,៣	៣៥៨
អ្នកវាស់វែងទី១៩	៣,២	១,២	៤០៨
អ្នកវាស់វែងទី២០	១,៤	១,០	៤១៥
អ្នកវាស់វែងទី២១	៧,១	០,៧	៤៣៥
អ្នកវាស់វែងទី២២	០,៦	១,៧	៣៥២
អ្នកវាស់វែងទី២៣	៥,១	១,៣	៣៧៥
អ្នកវាស់វែងទី២៤	៣,៦	១,៥	៣២៩
អ្នកវាស់វែងទី២៥	១,៣	២,៣	៣៨៦
អ្នកវាស់វែងទី ២៦	០,០	០,០	១
សរុប	២,៥	១,៥	៩.៩៧៦

តារាង C.១១ គុណភាពការវាស់វែងមនុស្សម្នាក់ៗសម្រាប់កុមារ (ខ្ទង់ទសភាគ)

ការបែងចែកការប្តឹងទម្ងន់ និងវាស់កម្ពស់/ប្រវែងដើមដៃតាមការកត់ត្រាខ្ទង់ទសភាគ (គ្មានមេគុណ) កម្ពុជាឆ្នាំ ២០២១-២២

Digit	ទម្ងន់		កម្ពស់ ឬប្រវែង	
	ចំនួន	ភាគរយ	ចំនួន	ភាគរយ
០	៥៩៤	១៣,៦	១.៣៥៨	៣១,២
១	៤២២	៩,៦	៣៨៤	៨,៨
២	៤៦៦	១០,៦	៤៣៧	១០,១
៣	៤៣៩	១០,០	៣២១	៧,៤
៤	៣៧១	៨,៥	២៧៥	៦,៣
៥	៥៨២	១៣,៣	៦៧១	១៥,៤
៦	៣៨៨	៨,៩	៣០១	៦,៩
៧	៣៦៩	៨,៤	២៣៥	៥,៤
៨	៣៧២	៨,៥	១៩៤	៤,៥
៩	៣៧៨	៨,៦	១៧២	៤,០
សរុប	៤.៣៨១	១០០,០	៤.៣៤៨	១០០,០
Index of dissimilarity ^១	na	៧,៥	na	២៦,៧

សម្គាល់ ៖ តារាងរួមបញ្ចូលកុមារទាំងអស់ដែលមានទម្ងន់ និងកម្ពស់/ប្រវែង ដោយមិនគិតពីភាពពេញលេញនៃព័ត៌មានថ្ងៃខែឆ្នាំកំណើត និងការណែនាំទិន្នន័យមិនសមស្រប ។ ទាំងការប្តឹងទម្ងន់ និងវាស់វែង/កម្ពស់ ត្រូវបានកត់ត្រាដោយខ្ទង់ទសភាគមួយ។

na = មិនអាចអនុវត្តបាន

^១ សន្ទស្សន៍ភាពមិនដូចគ្នាគឺជាការវាស់វែងលំអៀងទស្សនាវិទ្យា ត្រូវបានគណនាជាពាក់កណ្តាលនៃផលបូកនៃភាពខុសគ្នាជាប់ខាតរវាង ភាគរយដែលបានសង្កេត និងភាគរយពឹងទុក។ វាអាចត្រូវបានបកស្រាយថាជាការវាស់វែងនៃភាពខុសគ្នាដែលចាំបាច់ត្រូវធ្វើការបែងចែកឡើងវិញ ដើម្បីសម្រេចបាននូវការបែងចែកដូចគ្នា ។

តារាង C.១២ ការសង្កេតកន្លែងលាងដៃ

ភាគរយកន្លែងលាងដៃក្នុងផ្ទះ តាមការសង្កេតដោយមន្ត្រីសម្ភាសន៍តើមានឬអត់ តាមចរិតលក្ខណៈអង្កេត (គ្មានមេគុណ) កម្ពុជាឆ្នាំ ២០២១-២២

ចរិតលក្ខណៈអង្កេត	កន្លែងលាងដៃត្រូវបានសង្កេតឃើញ		កន្លែងលាងដៃមិនត្រូវបានសង្កេតឃើញ				ចំនួនគ្រួសារ
	កន្លែង អចិន្ត្រៃយ៍	ចល័ត	មិននៅក្នុងលំនៅ ដ្ឋាន ទីធ្លា ឬដីឡូតី	មិនអនុញ្ញាតិ ឱ្យមើល	ហេតុផលផ្សេង ទៀត	ផ្សេងទៀត	
តំបន់							
ទីប្រជុំជន	៨៧,៥	៤,៩	៧,០	០,០	០,៦	១០០,០	៨.០៦៦
ជនបទ	៧២,៣	១២,៨	១២,៩	០,១	១,៩	១០០,០	១២.៧៤០
រាជធានីខេត្ត							
បន្ទាយមានជ័យ	៨៦,៧	១២,៧	០,៧	០,០	០,០	១០០,០	៨៩៣
បាត់ដំបង	៧៦,៤	៤,៩	១៨,៦	០,១	០,០	១០០,០	១.៤៣៩
កំពង់ចាម	៧២,៨	១,៥	២៤,៩	០,០	០,៨	១០០,០	១.៣៦៩
កំពង់ឆ្នាំង	៦៧,២	៣១,៦	១,១	០,០	០,១	១០០,០	៧២២
កំពង់ស្ពឺ	៨៧,៤	០,៧	១១,៨	០,០	០,១	១០០,០	១.២១៦
កំពង់ធំ	៧៤,៩	១០,២	១៤,៦	០,២	០,១	១០០,០	៩២៤
កំពត	៥៧,៨	២១,៦	៩,១	០,០	១១,៥	១០០,០	៨៦១
កណ្តាល	៦៩,៣	៦,៤	២៤,០	០,០	០,២	១០០,០	១.៥០៧
កោះកុង	៩៩,១	០,៧	០,៣	០,០	០,០	១០០,០	១៦១
ក្រចេះ	៥០,៧	២៧,៧	២១,៦	០,០	០,០	១០០,០	៥៥៤
មណ្ឌលគីរី	៩៩,៤	០,១	០,៦	០,០	០,០	១០០,០	១១០
ភ្នំពេញ	៩៩,៤	០,៤	០,០	០,០	០,១	១០០,០	២.៩៥៣
ព្រះវិហារ	៧៩,០	១,០	១៩,៩	០,០	០,២	១០០,០	៣២៧
ព្រៃវែង	៧៣,៣	១៣,០	១៣,៥	០,០	០,២	១០០,០	១.៣៥៤
ពោធិ៍សាត់	៣១,៨	៣០,៨	១៨,៧	០,០	១៨,៨	១០០,០	៦៥២
រតនគិរី	៧៤,១	៨,០	១៦,១	០,៧	១,០	១០០,០	៣២៧
សៀមរាប	៧៨,១	១៥,៩	៥,៣	០,១	០,៦	១០០,០	១.៥៦៩
ព្រះសីហនុ	៧៣,៨	០,៩	២៤,៧	០,២	០,៥	១០០,០	២៦៦
ស្ទឹងត្រែង	៤៩,៩	២០,៦	២៤,៦	៣,២	១,៧	១០០,០	១៩៣
ស្វាយរៀង	៩៩,៥	០,២	០,៣	០,០	០,១	១០០,០	៨០៩
តាកែវ	៧២,៤	២២,៤	៤,៤	០,០	០,៨	១០០,០	១.២០៣
ឧត្តរមានជ័យ	៩៩,៩	០,១	០,០	០,០	០,០	១០០,០	២៧៤
កែប	៣៥,៩	១៨,៥	២១,២	០,១	២៤,២	១០០,០	៥៧
ប៉ៃលិន	៧៦,២	២០,១	១,៦	០,៥	១,៥	១០០,០	១១០
ត្បូងឃ្មុំ	៨៩,២	៣,៩	៦,៥	០,០	០,៥	១០០,០	៩៥៤
សន្ទស្សន៍បញ្ហាភាគទ្រព្យសម្បត្តិ							
ទាបបំផុត	៦៧,៥	១៤,៥	១៥,៧	០,១	២,២	១០០,០	៤.៤១៨
ទាប	៧២,៩	១១,៧	១៣,៦	០,១	១,៧	១០០,០	៤.០០៣
កណ្តាល	៧៥,១	១១,២	១២,០	០,១	១,៦	១០០,០	៤.១១៦
ខ្ពស់	៨៣,៥	៧,៩	៧,៥	០,១	១,១	១០០,០	៤.២៦៥
ខ្ពស់បំផុត	៩២,៦	៣,០	៤,០	០,០	០,៤	១០០,០	៤.០០៥
សរុប	៧៨,២	៩,៧	១០,៦	០,១	១,៤	១០០,០	២០.៨០៦

តារាង C.១៣ ការចូលរៀនតាមអាយុកាល

ភាគរយសមាជិកអចិន្ត្រៃយ៍របស់មុនអង្កេតអាយុ ៤-២៤ ឆ្នាំរស់ តាមកម្រិតសិក្សាអប់រំ និងថ្នាក់រៀនឆ្នាំបច្ចុប្បន្ន (មេគុណ) កម្ពុជាឆ្នាំ ២០២១-២២

អាយុចូលរៀនដំបូង	មិនបានចូលរៀន	កម្មវិធីអប់រំកុមារតូច	ថ្នាក់បឋមសិក្សា												ថ្នាក់អនុវិទ្យាល័យ		សរុប	ចំនួនប្រជាជនអាយុ៤-២៤ឆ្នាំ						
			កម្មវិធី		១		២		៣		៤		៥		៦				៧		៨		មិនដឹង	សរុប
			១	២	១	២	១	២	១	២	១	២	១	២	១	២			១	២				
៤	៧១,៤	២១,៦	៣,៦	០,១	០,១	០,០	០,១	០,០	០,០	០,០	០,០	០,០	០,០	០,០	០,០	០,០	០,០	០,០	០,០	០,០	៣,២	១០០,០	១.៧៤៣	
៥	៤៣,៧	២៥,៧	៦	២,៣	០,១	០,០	០,០	០,១	០,០	០,០	០,០	០,០	០,០	០,០	០,០	០,០	០,០	០,០	០,០	០,០	៤,៥	១០០,០	២.០៣២	
៦	២៦,១	៦,៨	៤១,៩	១៩,១	២,០	០,០	០,០	០,០	០,០	០,០	០,២	០,០	០,០	០,០	០,០	០,០	០,០	០,០	០,០	០,០	៣,៩	១០០,០	១.៨១៩	
៧	២១,៩	១,៦	២២,៦	៣៦,៩	១៣,១	១,៧	០,៣	០,០	០,០	០,៤	០,០	០,០	០,០	០,០	០,០	០,០	០,០	០,០	០,០	០,០	១,៣	១០០,០	១.៦៨១	
៨	១៩,១	០,១	៧,១	២៥,០	៣៤,២	១១,៦	១,៩	០,១	០,០	០,១	០,១	០,១	០,១	០,០	០,០	០,០	០,០	០,០	០,០	០,០	០,៣	១០០,០	១.៧៨៦	
៩	២០,៦	០,១	៣,៩	១២,៣	២១,៧	២៦,៧	១១,៩	២,១	០,២	០,១	០,០	០,១	០,០	០,០	០,០	០,០	០,០	០,០	០,០	០,២	០,១	១០០,០	១.៦៩៤	
១០	២៣,៧	០,០	១,៤	៤,៨	៩,៦	២២,៥	២៥,៧	១០,០	២,០	០,០	០,០	០,០	០,០	០,០	០,០	០,០	០,០	០,០	០,០	០,០	០,១	១០០,០	១.៧២៤	
១១	២២,០	០,០	០,៧	២,២	៦,០	១០,៥	១៩,០	២៣,៥	១២,៨	២,៣	០,៣	០,១	០,០	០,០	០,០	០,០	០,០	០,០	០,០	០,០	០,៥	១០០,០	១.៩៦៥	
១២	២៦,៨	០,០	០,១	១,៥	៣,៧	៥,៣	៩,៣	១៧,៧	២៣,៣	៩,៣	២,២	០,១	០,០	០,១	០,០	០,០	០,០	០,០	០,០	០,០	០,៧	១០០,០	១.៨៧៧	
១៣	៣៣,១	០,០	០,១	០,៦	១,៤	១,៧	៥,១	៨,៤	១៧,៩	១៨,៨	១០,១	២,២	០,១	០,០	០,០	០,០	០,០	០,០	០,០	០,០	០,៣	១០០,០	១.៨០៧	
១៤	៣៩,៨	០,០	០,០	០,២	០,៣	០,៩	១,៥	៥,៩	៦,៧	១៤,០	១៨,៥	៩,៨	១,៨	០,២	០,១	០,០	០,០	០,០	០,០	០,០	០,៤	១០០,០	១.៥៧៧	
១៥	៤៧,០	០,០	០,០	០,១	០,៦	០,២	០,៩	២,២	៣,៨	៥,៩	៩,៩	១៩,៩	៨,១	១,០	០,១	០,០	០,០	០,០	០,០	០,០	០,១	១០០,០	១.៤១២	
១៦	៥៤,៤	០,០	០,០	០,១	០,៤	០,៣	០,៧	១,៧	១,៧	៤,០	៥,៣	៨,៤	១៤,៨	៧,៦	០,៦	០,១	០,០	០,០	០,០	០,០	០,១	១០០,០	១.៥៣០	
១៧	៥៩,៥	០,០	០,០	០,១	០,០	០,២	០,២	១,០	០,៧	១,១	៣,១	៥,៦	១០,៦	១៣,៧	៤,១	០,១	០,០	០,០	០,០	០,០	០,១	១០០,០	១.២៩៣	
១៨	៦៧,០	០,០	០,០	០,០	០,៤	០,២	១,១	០,៤	០,៧	០,៥	១,៤	២,២	៥,១	១០,២	៩,៦	១,២	១០០,០	១,០	១,០	១,០	១,២	១០០,០	១.០៩១	
១៩	៧៨,១	០,០	០,០	០,១	០,០	០,៥	០,២	០,២	០,៦	០,៦	០,៨	០,៩	១,៨	៣,៨	១១,៧	០,៩	១០០,០	១,០	១,០	១,០	១,២	១០០,០	១.០៦៣	
២០	៨០,៥	០,០	០,០	០,០	០,២	០,៣	០,២	០,៦	០,២	០,៨	០,៦	០,៤	០,៧	៤,៤	១០,៨	០,៣	១០០,០	១,០	១,០	១,០	១,២	១០០,០	១.៣៥៨	
២១	៨៣,៤	០,០	០,០	០,០	០,១	០,៣	០,៥	០,៧	០,៥	០,៦	០,៤	០,២	០,៧	១,០	១១,២	០,៣	១០០,០	១,០	១,០	១,០	១,២	១០០,០	១.២២៤	
២២	៨៩,៥	០,០	០,០	០,១	០,៤	០,១	០,៣	០,៦	០,៧	០,៤	១,០	០,១	០,២	០,៧	៥,៩	០,១	១០០,០	១,០	១,០	១,០	១,២	១០០,០	១.១១៥	
២៣	៨៩,៨	០,០	០,០	០,២	០,១	០,២	០,១	០,១	០,៧	០,៤	០,៦	០,៥	០,០	០,៩	៦,៣	០,១	១០០,០	១,០	១,០	១,០	១,២	១០០,០	១.០២៩	
២៤	៩៥,២	០,០	០,០	០,៤	០,០	០,០	០,០	០,៧	១,៤	០,០	០,០	០,០	០,០	១,៩	០,៤	១០០,០	១,០	១,០	១,០	១,២	១០០,០	១.០២១		

សម្គាល់៖ អាយុចូលរៀនដំបូងគឺត្រូវបានគណនាពីថ្ងៃខែឆ្នាំកំណើតរបស់សមាជិកគ្រួសារ ឬដោយ *rejuvenating* សមាជិកគ្រួសារដោយផ្អែកលើកាលបរិច្ឆេទអង្កេត ។ កាលបរិច្ឆេទបន្ទាប់ពីការចាប់ផ្តើមចូលរៀន និងអាយុពេលពេញពេលអង្កេត។ កម្រិត និងថ្នាក់ សំដៅលើឆ្នាំសិក្សាបច្ចុប្បន្ន ឬឆ្នាំសិក្សាចុងក្រោយ ប្រសិនបើការប្រមូលទិន្នន័យត្រូវបានបញ្ចប់នៅចន្លោះឆ្នាំសិក្សា។ អ្នកដែលមានអាយុ ២៥ ឆ្នាំនៅពេលសំកាសន៍ដែលមានអាយុ ២៤ ឆ្នាំនៅដើមឆ្នាំសិក្សាមិនត្រូវបានរាប់បញ្ចូលក្នុងតារាងចាប់តាំងពីទិន្នន័យស្តីពីការចូលរៀនបច្ចុប្បន្នត្រូវបានប្រមូលសម្រាប់តែអ្នកដែលមានអាយុពី ៤-២៤ ឆ្នាំនៅពេលសម្ភាសន៍ប៉ុណ្ណោះ។

តារាង C.១៤ ការថតប័ណ្ណចាក់ថ្នាំបង្ការ

ភាគរយកុមារអាយុក្រោម៣ឆ្នាំបានរាយការណ៍ថាមានប័ណ្ណចាក់ថ្នាំបង្ការ ភាគរយប័ណ្ណចាក់ថ្នាំបង្ការបានឃើញដោយមន្ត្រីសម្ភាសន៍ ភាគរយប័ណ្ណចាក់ថ្នាំបង្ការត្រូវបានថត ឬមិនបានថតតាមហេតុផល និងក្នុងចំណោមកុមារបានឃើញប័ណ្ណចាក់ថ្នាំបង្ការ ភាគរយបានថតប័ណ្ណចាក់ថ្នាំបង្ការ (មេគុណ) តាមចរិតលក្ខណៈអង្កេត កម្ពុជា ឆ្នាំ២០២១-២២

ចរិតលក្ខណៈអង្កេត	ភាគរយកុមារ	ភាគរយកុមារ	ភាគរយកុមារ	ភាគរយកុមារ	ភាគរយកុមារ	ក្នុងចំណោមកុមារដែលមានប័ណ្ណចាក់ថ្នាំបង្ការ		
	បានរាយការណ៍ថាមានប័ណ្ណចាក់ថ្នាំបង្ការ	ដែលប័ណ្ណចាក់ថ្នាំបង្ការបានឃើញដោយមន្ត្រីសម្ភាសន៍	ប័ណ្ណចាក់ថ្នាំបង្ការត្រូវបានថត	ប័ណ្ណចាក់ថ្នាំបង្ការមិនត្រូវបានថតដោយគ្មានការអនុញ្ញាត	ប័ណ្ណចាក់ថ្នាំបង្ការមិនត្រូវបានថតដោយហេតុផលផ្សេងទៀត	ចំនួនកុមារ	ភាគរយប័ណ្ណចាក់ថ្នាំបង្ការបានថត	ចំនួនកុមារ
អាយុតិចជាងខែ								
០-១១	៩៨,៧	៨៩,៩	៧២,៩	១៥,៦	១,៣	១.៦៤៩	៨១,២	១.៤៨១
១២-២៣	៩៨,២	៨២,០	៦៨,០	១៣,២	០,៩	១.៦៤១	៨២,៩	១.៣៤៦
២៤-៣៥	៩៧,៤	៧៣,៣	៦១,១	១០,៩	១,៣	១.៤៩៤	៨៣,៣	១.០៩៥
តំបន់								
ទីប្រជុំជន	៩៨,៩	៧៧,១	៥៥,៦	២០,២	១,៣	១.៨៨៣	៧២,១	១.៤៥១
ជនបទ	៩៧,៧	៨៥,២	៧៥,៣	៨,៨	១,១	២.៩០១	៨៨,៤	២.៤៧២
រាជធានីខេត្ត								
បន្ទាយមានជ័យ	៩៧,៤	៨០,០	៧៩,៣	០,៧	០,០	១៧៥	៩៩,១	១៤០
បាត់ដំបង	៩៨,២	៩១,០	៨៧,៨	០,០	៣,២	៣៤៤	៩៦,៥	៣១៣
កំពង់ចាម	៩៩,៦	៩២,៧	៩១,៨	០,៩	០,០	២៧៩	៩៩,០	២៥៨
កំពង់ឆ្នាំង	៩៨,៦	៧៩,២	៧៧,៨	១,០	០,៤	១៧៤	៩៨,២	១៣៨
កំពង់ស្ពឺ	៩៨,២	៨២,៣	៨១,៩	០,៤	០,០	២៧៨	៩៩,៥	២២៩
កំពង់ធំ	៩៣,៦	៨៣,០	៨១,៩	១,១	០,០	២២៨	៩៨,៧	១៩០
កំពត	៩៩,៤	៨៨,២	៨២,៤	៣,៩	១,៩	១៧៣	៩៣,៤	១៥២
កណ្តាល	៩៩,២	៩០,១	០,៤	៨៤,៩	៤,៨	៣៧២	០,៥	៣៣៦
កោះកុង	៩៦,០	៧២,៣	៦៧,៤	៥,០	០,០	៤០	៩៣,២	២៩
ក្រចេះ	៩៩,៦	៨០,៣	៧៧,៦	២,៧	០,០	១៣៣	៩៦,៧	១០៦
មណ្ឌលគីរី	៩៥,២	៨០,៨	៨០,៨	០,០	០,០	៣៣	១០០,០	២៧
ភ្នំពេញ	៩៩,២	៦៧,៧	៥៥,៧	១១,៩	០,០	៧០៣	៨២,៤	៤៧៦
ព្រះវិហារ	៩៨,៧	៨២,៤	៥២,១	៣០,៤	០,០	៩០	៦៣,១	៧៤
ព្រៃវែង	៩៨,៦	៨២,៦	៧៧,០	៥,៦	០,០	៣៣៧	៩៣,២	២៧៨
ពោធិសាត់	៩៣,០	៨៣,៧	៦៦,៩	១២,៩	៣,៩	១១៥	៨០,០	៩៦
រតនគិរី	៨៦,៥	៥៧,៩	៤៩,១	៥,៥	៣,៤	៧៦	៨៤,៧	៤៤
សៀមរាប	៩៨,៥	៨១,៦	៥១,៣	៣០,៤	០,០	៣៥៩	៦២,៨	២៩៣
ព្រះសីហនុ	៩៨,៩	៧០,២	២២,២	៣២,៧	១៥,៣	៥៩	៣១,៦	៤១
ស្ទឹងត្រែង	៩៧,៤	៨៥,១	៨៤,៣	០,៧	០,០	៦១	៩៩,១	៥២
ស្វាយរៀង	១០០,០	៩០,៩	៨៨,៦	២,៣	០,០	១៩៤	៩៧,៤	១៧៧
តាកែវ	៩៩,៥	៨៤,៨	៨២,១	២,២	០,៥	២៦៧	៩៦,៨	២២៦
ឧត្តរមានជ័យ	៩៩,១	៨១,៣	៧៨,១	០,០	៣,២	៥៦	៩៦,០	៤៦
កែប	៩៩,៥	៧៥,០	៤៦,១	១៩,៣	៩,៦	១២	៦១,៥	៩
ប៉ៃលិន	៩៦,៥	៨០,៣	៥៤,៩	២០,៧	៤,៧	២៣	៦៨,៤	១៩
ត្បូងឃ្មុំ	៩៦,៨	៨៥,៩	៨៣,៦	១,៨	០,៦	២០៤	៩៧,៣	១៧៥
សន្ទស្សន៍បញ្ជាក់ការសម្របសម្រួល								
ទាបបំផុត	៩៥,៥	៨១,៣	៧៣,៨	៦,១	១,៤	១.០១១	៩០,៨	៨២២
ទាប	៩៨,៤	៨៦,៦	៧៦,៦	៩,៥	០,៦	៩១៥	៨៨,៤	៧៩២
កណ្តាល	៩៩,៣	៨៦,៨	៦៨,៥	១៧,០	១,២	៨៨៧	៧៩,០	៧៧០
ខ្ពស់	៩៨,៨	៨២,៥	៦៣,៩	១៧,១	១,៥	១.០២៦	៧៧,៤	៨៤៧
ខ្ពស់បំផុត	៩៩,០	៧៣,២	៥៥,០	១៧,១	១,១	៩៤៥	៧៥,២	៦៩២
សរុប	៩៨,១	៨២,០	៦៧,៥	១៣,៣	១,២	៤.៧៨៤	៨២,៤	៣.៩២៣

កំណត់សម្គាល់៖ ប័ណ្ណចាក់ថ្នាំបង្ការមានប័ណ្ណ កូនសៀវភៅ ឬកំណត់ត្រាផ្សេងទៀតនៅផ្ទះ។

តារាង C.១៥ ចំនួនមណ្ឌលអង្កេតបញ្ចប់ពេញលេញតាមខែ និងរាជធានី ខេត្ត

អំឡុងពេលប្រមូលទិន្នន័យ ចំនួនមណ្ឌលអង្កេត(EAs)ដែលបានបញ្ចប់ពេញលេញតាមខែ តាមបណ្តារាជធានីខេត្ត និងភាគរយ បែងចែកមណ្ឌលអង្កេតបញ្ចប់ពេញលេញតាមខែ កម្ពុជាឆ្នាំ ២០២១-២២

រាជធានីខេត្ត	ខែប្រមូលទិន្នន័យ					ចំនួនមណ្ឌលអង្កេត
	មករា	កញ្ញា	តុលា	វិច្ឆិកា	ធ្នូ	
បន្ទាយមានជ័យ	២	៨	៦	៦	៨	៣០
បាត់ដំបង	០	៨	៥	៨	៩	៣០
កំពង់ចាម	០	៨	៦	៦	១០	៣០
កំពង់ឆ្នាំង	០	៩	៥	៨	៦	២៨
កំពង់ស្ពឺ	១	៧	៧	៧	៨	៣០
កំពង់ធំ	០	៧	៦	៧	៩	២៩
កំពត	១	១០	៣	៨	៧	២៩
កណ្តាល	២	៧	៦	៧	៩	៣១
កោះកុង	០	៧	៤	៧	៨	២៦
ក្រចេះ	០	៨	៧	៤	៩	២៨
មណ្ឌលគិរី	២	៦	៥	៤	៩	២៦
ភ្នំពេញ	២	៩	៨	៨	៦	៣៣
ព្រះវិហារ	២	៨	៤	៣	១០	២៧
ព្រៃវែង	០	១០	២	៨	១១	៣១
ពោធិសាត់	០	៧	៥	៧	៨	២៧
រតនគិរី	១	៦	៦	៥	៩	២៧
សៀមរាប	០	៧	៥	៦	១២	៣០
ព្រះសីហនុ	៤	៧	៤	៣	៨	២៦
ស្ទឹងត្រែង	០	៧	៥	៦	៨	២៦
ស្វាយរៀង	០	៩	៤	៧	៨	២៨
តាកែវ	០	៨	៦	៨	៨	៣០
ឧត្តរមានជ័យ	០	៩	៤	៥	៩	២៧
កែប	០	៧	៥	៦	៧	២៥
ប៉ៃលិន	០	៧	៥	៣	១០	២៥
ត្បូងឃ្មុំ	១	៧	៦	៧	៩	៣០
បន្ទាយមានជ័យ						
ចំនួនមណ្ឌលអង្កេតសរុប	១៨	១៩៣	១២៩	១៥៤	២១៥	៧០៩
បែងចែកភាគរយ	២,៥	២៧,២	១៨,២	២១,៧	៣០,៣	១០០,០

សម្គាល់ ៖ មណ្ឌលអង្កេត EAs ត្រូវបានចាត់ថ្នាក់តាមខែ យោងតាមកាលបរិច្ឆេទដោយកម្រងសំណួរមេនុស្សមាឌចុងក្រោយ នៅក្នុង EA ត្រូវបានបញ្ចប់ពេញលេញ

តារាង C.១៦ ចំនួន និងផលធៀបភេទជាប់បួនបង្កើត

ចំនួនមធ្យម និងផលធៀបភេទជាប់បួនបង្កើតនៅពេលសម្រាល កម្ពុជាឆ្នាំ ២០២១-២២

អាយុអ្នកផ្តល់ចម្លើយ	ចំនួនមធ្យមបង្កើត ^១	ផលធៀបភេទជាប់បួនបង្កើត
		ពេលសម្រាល ^២
១៥-១៩	៣.៦	១១២.៦
២០-២៤	៤.៣	១១១.១
២៥-២៩	៤.៧	១០២.៩
៣០-៣៤	៥.២	១០៤.៥
៣៥-៣៩	៥.៥	១០៤.៩
៤០-៤៤	៥.៧	១០៤.៧
៤៥-៤៩	៥.៨	១០១.៣
សរុប	៤.៩	១០៥.៦

^១ រួមបញ្ចូលអ្នកផ្តល់ចម្លើយ

^២ មិនរាប់បញ្ចូលអ្នកផ្តល់ចម្លើយ

តារាង C.១៧ និន្នាការមណៈភាពទាក់ទងនឹងការពរពោះ

ប៉ាន់ស្មានដោយផ្ទាល់ពីអត្រាមរណភាពទាក់ទងនឹងការពរពោះសម្រាប់រយៈពេល៧ឆ្នាំមុន អង្កេត តាមក្រុម អាយុ៥ឆ្នាំ កម្ពុជាឆ្នាំ ២០២១-២២

ក្រុមអាយុ	អត្រាមរណៈភាពទាក់ទងនឹងការពរពោះ ^{១,២}		
	២០២២	១៩៩៨-២០០៥	១៩៩៣-២០០០
១៥-១៩	០,០០	០,១៣	០,១២
២០-២៤	០,០៩	០,២៧	០,៤១
២៥-២៩	០,០៤	០,៤៨	០,៨៦
៣០-៣៤	០,២៣	០,៩៤	០,៨០
៣៥-៣៩	០,៣៦	០,៨១	១,១៨
៤០-៤៤	០,០០	០,៨១	០,៤៣
៤៥-៤៩	០,១៥	០,៣៨	០,២៤
សរុប ១៥-៤៩ ^៣	០,១៣	០,៥០	០,៥៥
អត្រាលទ្ធភាពមានកូនសរុប (TFR)	២,៧	៣,៤	៣,៤
អត្រាលទ្ធភាពមានកូនទូទៅ (GFR) ^៣	៨១	១១១	១២៧
អត្រាមរណៈភាពទាក់ទងនឹងការពរពោះ (PRMR) ^៤	១៦៣	៤៧២	៤៣៧
ចន្លោះជឿជាក់	៧៧-២៤៨	៣៣៨-៦០៥	៣២៥-៥៤៩
ហានិភ័យពេញមួយជីវិតនៃការស្លាប់ដែលទាក់ទង នឹងការពរពោះ ^៥	០,០០៤	០,០១៦	០,០២០

^១ មរណភាពទាក់ទងនឹងការពរពោះត្រូវបានកំណត់ថាជាការស្លាប់របស់ស្ត្រីអំឡុងពេលពរពោះ ឬក្នុងរយៈពេល ២ ខែបន្ទាប់ពីការបញ្ចប់ការពរពោះដោយសារមូលហេតុណាមួយរួមទាំងគ្រោះថ្នាក់ ឬអំពើហិង្សា។

^២ គិតក្នុងចំណោមស្ត្រី ១.០០០ នាក់សរុបក្នុងឆ្នាំយោង

^៣ អត្រាការកែតម្រូវអាយុស្ត្រីសរុបក្នុងឆ្នាំយោង ១.០០០ នាក់អាយុ ១៥-៤៩ ឆ្នាំ។

^៤ គិតក្នុងចំណោម ១០០.០០០ កំណើតសំគណនាតាមអាយុកែតម្រូវអត្រាមរណភាពទាក់ទងនឹងការពរពោះគុណ ១០០ ចែកអាយុកែតម្រូវអត្រាលទ្ធភាពមានកូនទូទៅ

^៥ គណនាដោយ ១-(១-PRMR) ដែល TFR សម្រាប់រយៈពេល៧ឆ្នាំមុនអង្កេត

^៦ អត្រាអាយុកែតម្រូវ

តារាង C.១៨ មរណភាពទាក់ទងនឹងការពរពោះ

ប៉ាន់ស្មានដោយផ្ទាល់អត្រាមរណភាពទាក់ទងនឹងការពរពោះរយៈពេល ៧ ឆ្នាំមុនអង្កេត តាម ក្រុម អាយុ៥ឆ្នាំ កម្ពុជា ឆ្នាំ ២០២១-២២

អាយុ	ភាគរយស្ត្រីស្លាប់ ទាក់ទងនឹងការ ពរពោះ	មរណភាព ទាក់ទងការពរ ពោះ ^១	សរុបក្នុងឆ្នាំយោង	អត្រាមរណភាព ទាក់ទងការ ពរពោះ ^២
១៥-១៩	០,០	០	២២.៥១២	០,០០
២០-២៤	១២,២	៣	៣៣.១១៧	០,០៩
២៥-២៩	៦,៤	២	៤០.៤២៦	០,០៤
៣០-៣៤	២១,៣	១០	៤១.១៤៧	០,២៣
៣៥-៣៩	២៣,០	១២	៣៣.៧៤១	០,៣៦
៤០-៤៤	០,០	០	២០.៦៨៥	០,០០
៤៥-៤៩	៥,២	២	១៤.៤២៩	០,១៥
សរុប ១៥-៤៩	១១,៣	២៨	២០៦.០៥៧	០,១៣ ^៣

^១ មរណភាពទាក់ទងនឹងការពរពោះត្រូវបានកំណត់ថាជាការស្លាប់របស់ស្ត្រីអំឡុងពេលពរពោះ ឬក្នុងរយៈពេល ២ ខែបន្ទាប់ពីការបញ្ចប់ការពរពោះដោយសារមូលហេតុណាមួយរួមទាំងគ្រោះថ្នាក់ ឬអំពើហិង្សា។

^២ គិតក្នុងចំណោមស្ត្រី ១០០០ នាក់សរុបក្នុងឆ្នាំយោង

^៣ អត្រាអាយុកែតម្រូវ

បុគ្គលដែលបានចូលរួមនៅក្នុងការ
អង្កេតប្រជាសាស្ត្រ និងសុខភាពកម្ពុជា
ឆ្នាំ២០២១-២២

ឧបសម្ព័ន្ធ ២

គណៈកម្មាធិការប្រតិបត្តិ

ឯកឧត្តម លេង ផាវិទ្ធ

ឯកឧត្តម ហោ ជារិទ្ធ

លោកជំទាវ ហង់ លីណា

ឯកឧត្តម ភឿក សារិន

ឯកឧត្តម សុក កុសល

ឯកឧត្តម ឆាយ សត្យា

ឯកឧត្តម ថី យាម

លោកស្រី Christina Lau

លោកបណ្ឌិត Ziauddin Hyder

លោក Ole Doetinchem

លោកបណ្ឌិត Kumanan Rasanathan

ឯកឧត្តមសាស្ត្រាចារ្យ អេង ហួត

ឯកឧត្តមវេជ្ជបណ្ឌិត ឡូ វ៉ាសនាគីរី

លោកស្រីសាស្ត្រាចារ្យ ឡូ រដ្ឋារី

លោកស្រីវេជ្ជបណ្ឌិត គឹម រតនា

លោក Daniel Alemu

លោកស្រី Cristian Munduate

លោក Richard Marshall

លោក Yun Gil Jeong

លោក Sugano Yuichi

លោកបណ្ឌិត Ricardo F. Neupert

លោក Rathavuth Hong

គណៈកម្មការបច្ចេកទេស

លោកជំទាវ ហង់ លីណា

ឯកឧត្តម សុក កុសល

ឯកឧត្តម ឆាយ សត្យា

ឯកឧត្តម ថី យាម

ឯកឧត្តម សាំង ឡុងឌី

លោក ជន ចិន្តា

លោក ទ្រី ម៉េងស៊ាង

លោក សុខ បូរិទ្ធ

លោកស្រី ស្រីន សុខអុន

លោក ស៊ាង វិទ្ធ

លោក ហោ ចាន់ឡា

លោក Yi Soktha

លោកបណ្ឌិត Etienne Poirot

លោក Chea Vibol

លោក Suon Rathanak

លោក Ly Nareth

លោកបណ្ឌិត Ricardo F. Neupert

លោក Erik Josephson

ឯកឧត្តមវេជ្ជបណ្ឌិត ឡូ វ៉ាសនាគីរី

លោកស្រីសាស្ត្រាចារ្យ ឡូ រដ្ឋារី

លោកស្រីវេជ្ជបណ្ឌិត គឹម រតនា

លោកស្រីវេជ្ជបណ្ឌិត លុន មណ្ឌល

លោកស្រីវេជ្ជបណ្ឌិត ឡូ ភិរុណ

លោកវេជ្ជបណ្ឌិត យក់ ដារីវិទ្ធ

លោក ជៀប ចាន់ថន

លោកស្រី តាំង សុគន្ធផល្លា

លោកស្រី តៃ រូចលីម

លោកស្រី កេត កញ្ញា

លោកស្រី អ៊ុក តុបតូនីកា

លោកសាស្ត្រាចារ្យ Ea Po

លោកសាស្ត្រាចារ្យ Chea Chorvan

លោក Hang Sovannarith

លោកស្រី Yeunji Ma

លោកស្រី In Sophearun

លោក Mai Mo

លោក Rathavuth Hong

នាយកអង្កេត

លោកជំទាវ ហង់ លីណា
ឯកឧត្តមវេជ្ជបណ្ឌិត ឡូ វ៉ាសនាគីរី

ជំនួយការនាយកអង្កេត

ឯកឧត្តម សុក កុសល
លោកស្រីវេជ្ជបណ្ឌិត គឹម រតនា

អ្នកសម្របសម្រួលអង្កេត

ឯកឧត្តម នាយ សត្យា
លោកស្រីវេជ្ជបណ្ឌិត លុន មណ្ឌល
លោកស្រី តៃ រ៉ូចលីម
លោកស្រីវេជ្ជបណ្ឌិត ឡូ ភិរុណ
លោក ផន ចិន្តា

លោកស្រី កេត កញ្ញា
លោកស្រី អ៊ុក តុបតូនីកា
លោកវេជ្ជបណ្ឌិត យក់ ជាវិទូ
លោក ធៀប ចាន់ចន
លោក សោម បូនី

អ្នកសម្របសម្រួលជ្រើសរើសសំណាកគំរូ

ឯកឧត្តម ថី យាម

ជំនួយការសម្របសម្រួលជ្រើសរើសសំណាកគំរូ

លោក សុខ បូរិទ្ធ

ប្រធានក្រុម

លោក ហោ វិបុល
លោក ងួន ណោ
លោក ម៉ា សុត្តា
លោក ស សារឿន
លោក បៀង វីណាន់
លោក គង់ ចន្ទីតារា
លោក ជា វឌ្ឍនា
លោក មឿង ម៉ារ៉ាឌី
លោក ហាក់ ចន្ទីគីរី
លោក ម៉ែន វិទូ
លោក ស៊ុំ នាង
លោក កោគ សុខេន
លោក វ៉ែត តារា

លោក គង់ ឆោមសុជាតិ
លោក វិន្ទ វិទូ
លោក ស៊ុន សំណាង
លោក ស៊ាង វិទូ
លោក អ៊ុន គឹមស៊ា
លោក ម៉ក់ ភិរម្យ
លោក ហោ ចាន់ឡា
លោក ថៃ ប៊ុណ្ណា
លោក ខែម សុវណ្ណ
លោក សាមាន ច័ន្ទមាណីត
លោក យី វិទូ
លោក សយ សារុន

មន្ត្រីសម្ភាសន៍

លោក ស៊ីវ សុខេង
លោកស្រី គង់ ឈុនឡេង
លោក ទូច មិនា
លោកស្រី ប៉េង បញ្ញា
លោក ចុល សុភក្ត្រី
លោកស្រី មួង សុភាព
លោក សុរ វិចិត្រ
លោកស្រី អ៊ុល សុយឿន
លោក កឹម ដារ៉ាវិទូ
លោកស្រី កាន់ សារ៉ែន
លោក នល់ ភក្តីបុត្រ
លោកស្រី ស៊ុន អៀងហៃ
លោក ហោ ចាន់ដារ៉ា
លោកស្រី ឃួយ រតនា
លោក ប្រុក សាប៊ឿន
លោកស្រី វុធ សុគន្ធ
លោក វង្ស វុទ្ធី
លោកស្រី ម៉ៅ ស្រីឡា
លោក មឿង ឡាវ
លោកស្រី ប៊ុន ស៊ីថូ
លោក អែម សំបុង
លោកស្រី អឿន ចរិយា
លោក ស៊ីន វាណាន់
លោកស្រី ហេង សុខឡេង
លោកស្រី ប៊ូ លក្ស័រ
លោក មឿង ថា
លោកស្រី ភាត បូរិន
លោក ខុច ចំរើន
លោកស្រី មាង ចន្ទារី
លោក ម៉ឹង វុទ្ធី
លោកស្រី វិទូ ចិន្តានីតា
លោក ប៉ុក សុវណ្ណារ៉ា
លោកស្រី តាំង លីហៀង
លោក ស៊ាង ដារ៉ុត
លោកស្រី ស ចំណាន
លោក ជួប ជីវន្ត
លោកស្រី ម៉ៅ កុលធីតា
លោក ណែម វិធូ
លោកស្រី ពេជ្រ រដ្ឋា

លោកស្រី ណៅ ពុធមករា
លោកស្រី ធុយ សុខា
លោកស្រី រឿន វណ្ណណេត
លោកស្រី ឡេង ស្រីលាប
លោកស្រី ហ៊ិត ច័ន្ទឡាវី
លោកស្រី អ៊ូច វិចិត្រា
លោកស្រី អ៊ូ សុភីណា
លោកស្រី ប្លុង សំអូយ
លោកស្រី ឌី សោ
លោកស្រី ជួន សេរីវិគ្គ
លោកស្រី ម៉ៅ សីហាំង
លោកស្រី សោម ផល្លា
លោកស្រី កង ស្រីមុំ
លោកស្រី នឹម នាងនិរតី
លោកស្រី ឆែម សៀកម៉េង
លោកស្រី យិត វីយ៉ា
លោកស្រី ហាម សុំណា
លោកស្រី ញីន សារៀម
លោកស្រី ស្រីាន សុជាតា
លោកស្រី យឹម ស្រីមុំ
លោកស្រី កែវ វ៉ារិន
លោកស្រី អ៊ឹម សុផា
លោកស្រី ម៉ៅ សុផុន
លោកស្រី ស្រីន សុខអូន
លោកស្រី មឿន ធីតា
លោកស្រី មុយ ចាន់បូរមី
លោកស្រី ជា សុផល
លោកស្រី ប៊ីច ឈាងហេង
លោកស្រី ថាន លីដា
លោកស្រី សួស សុគន្ធា
លោកស្រី ចៀន លាងហ្គេក
លោកស្រី កែវ សុន្ទី
លោកស្រី អ៊ូ ចន្ទី
លោកស្រី អេង សុម៉ាលី
លោកស្រី ភិន ចន្ទា
លោកស្រី សេង ចន្ទារ៉ា
លោកស្រី មុត ធីតា
លោកស្រី ហាង្ស សុវណ្ណជាតា
លោកស្រី យា លាងស៊ឹម

លោក ប៉ែន សម្បជ័យ
លោកស្រី ស៊ុន សុគន្ធារី
លោក ផាន់ ឧត្តម
លោកស្រី ទូច សំភាស់
លោក ឆេង តិចផៃ
លោកស្រី អឿន សុវណ្ណារ៉ា
លោក ផាន់ សុជាត្រា
លោកស្រី ជិន ស៊ុនណារី
លោក រដ្ឋ អ៊ុឡេវ៉ែន
លោកស្រី យស់ គន្ធា
លោក ឆោម ពិសិដ្ឋ
លោកស្រី ប៊ុច ណារី

លោកស្រី អ៊ុក សុវណ្ណឌី
លោកស្រី សោម សារៀម
លោកស្រី ហួត សុខលីម
លោកស្រី កុសល សុម៉ារ៉ា
លោកស្រី ថុក គីមរ័ត
លោកស្រី ជឿន បូរ៉ា
លោកស្រី ឡុង សុភាព
លោកស្រី ព្រហ្ម ម៉ាឡា
លោកស្រី គង់ សំបូរ
លោកស្រី ហួត សេរីខេមរៈមុនីនាថ
លោកស្រី សេង សុខនា
លោកស្រី ឡុង មេត្តា

អ្នកសម្របសម្រួលកែច្នៃទិន្នន័យ

ឯកឧត្តម សាំង ឡុងឌី

ជំនួយការសម្របសម្រួលកែច្នៃទិន្នន័យ

លោក ចាវ ភាវ
លោកស្រី លីម ថារី

លោកស្រី ស្រី សេរីវិក្ខ
លោក អៀង តេកងួន

គណនេយ្យករ

ឯកឧត្តម ឈួន សុផី
លោក ទ្រី ម៉េងសាំង
លោក សាំង វិទូ

ការងាររដ្ឋបាល

លោក ទ្រី ម៉េងសាំង
លោកស្រី ស្រីន សុខអូន
លោក ហោ ចាន់ឡា

ICF

Mr. Rathavuth Hong
Ms. Livia Montana
Ms. Lady Ortiz Parra
Mr. Ruilin Ren
Mrs. Sunita Kishor
Ms. Shireen Assaf
Ms. Rukundo Benediet
Mrs. Joy Fishel
Mr. Boaz Anglade

Mr. Peter Redver.Lee
Mr. Chris Gramer
Mr. Greg Edmondson
Ms. Joan Wadell
Ms. Sarah Balian
Ms. Annette McFarland
Ms. Kerry MacQuarrie
Ms. Joanna Lowell
Ms. Suzanne Arrington

